

# 目录

---

前言 .....	1
用户手册介绍 .....	1
用户手册 .....	1
特别声明 .....	1
提示信息 .....	3
车辆识别信息 .....	4
车辆识别标识 .....	4
车辆标牌 .....	5
<b>1 仪表和控制 .....</b>	<b>7</b>
仪表和控制装置 .....	8
组合仪表 .....	10
车速表 .....	10
转速表 .....	10
燃油表 .....	10
信息中心 .....	12
数字时钟 .....	12

---

挡位显示 *	12
总里程	12
下次保养里程 *	12
综合信息	13
<b>警告灯和指示灯</b>	<b>21</b>
<b>灯光及开关</b>	<b>29</b>
主灯光开关	29
前照灯照明高度手动调节	31
雾灯开关	32
灯光拨杆开关	33
危险警告灯	34
<b>刮水器和洗涤器</b>	<b>35</b>
前风窗刮水器操作	35
智能刮水	36
后风窗刮水器操作	37
<b>转向系统</b>	<b>38</b>
转向管柱调节	38



---

电动助力转向 .....	39
<b>喇叭.....</b>	<b>40</b>
<b>后视镜 .....</b>	<b>41</b>
外后视镜.....	41
内后视镜.....	42
<b>遮阳板 .....</b>	<b>43</b>
<b>车窗.....</b>	<b>44</b>
电动车窗控制开关.....	44
车窗操纵.....	44
<b>天窗 * .....</b>	<b>47</b>
使用须知 .....	47
天窗操作 .....	47
<b>内部照明 .....</b>	<b>51</b>
室内照明灯 .....	51
<b>前排电源插座 .....</b>	<b>52</b>
<b>储物装置 .....</b>	<b>53</b>

---

使用须知 .....	53
手套箱 .....	53
卡片盒 * .....	54
小杂物箱 * .....	54
眼镜盒 * .....	55
行李箱 .....	55
<b>杯托 .....</b>	<b>57</b>
中控台杯托 .....	57
<b>车顶行李架 * .....</b>	<b>58</b>
车顶最大允许载荷 .....	58
定期检查 .....	58
<b>2 空调和娱乐系统 .....</b>	<b>59</b>
<b>通风 .....</b>	<b>60</b>
空调滤清器 .....	61
出风口 .....	61
<b>手动控制空调 * .....</b>	<b>63</b>

---

控制面板 .....	63
温度控制 .....	63
空气循环控制 .....	63
风量调节 .....	64
后风窗加热 .....	64
空气分配模式 .....	64
AC开关键 .....	65
<b>电动控制空调 *</b> .....	<b>66</b>
控制面板 .....	66
风量调节 .....	67
温度控制 .....	67
AC开关键 .....	67
空气分配模式 .....	67
后风窗加热 .....	68
空气循环控制 .....	68
<b>收音机 *</b> .....	<b>70</b>
使用须知 .....	70

---

收音机控制面版 .....	71
基本操作 .....	72
收音机功能 .....	73
USB模式 .....	75
蓝牙连接 .....	76
蓝牙音乐 .....	76
蓝牙电话 .....	76
蓝牙功能菜单 .....	77
<b>娱乐播放机 *</b> .....	<b>78</b>
重要安全信息 .....	78
屏幕使用注意事项 .....	79
娱乐系统可播放文件格式 .....	80
基本操作 .....	81
蓝牙电话 .....	87
娱乐 .....	99
车机互联 .....	107
车辆设置 .....	114

---

空调显示 *	115
设置	117
<b>3 座椅和保护装置</b>	<b>123</b>
<b>座椅</b>	<b>124</b>
概述	124
头枕	124
手动座椅调节	125
后座椅	126
<b>安全带</b>	<b>128</b>
安全带的保护作用	129
如何正确佩戴安全带	130
安全带预张紧器 *	134
安全带的检查、保养和更换	135
<b>安全气囊</b>	<b>138</b>
概述	138
安全气囊的展开	139

---

---

安全气囊不展开的条件 .....	144
车辆安全气囊的维修和更换 .....	148
车辆安全气囊的处置 .....	149
<b>儿童保护装置 .....</b>	<b>151</b>
使用儿童座椅的重要安全说明 .....	151
儿童座椅固定方式 .....	153
儿童座椅组别及安装位置 .....	156
<b>4 启动和驾驶 .....</b>	<b>161</b>
<b>钥匙 .....</b>	<b>162</b>
概述 .....	162
更换遥控钥匙电池 .....	163
<b>儿童保护锁 .....</b>	<b>166</b>
<b>防盗系统 .....</b>	<b>167</b>
发动机防盗系统 .....	167
电子防盗报警系统 .....	168
尾门 .....	171

---

<b>起动和关闭发动机</b> .....	<b>173</b>
点火开关（钥匙起动）* .....	173
点火开关（无钥匙起动）* .....	174
起动发动机（钥匙起动）* .....	176
起动发动机（无钥匙起动）* .....	177
发动机起动相关注意事项 .....	178
关闭发动机 .....	180
<b>经济环保的驾驶方式</b> .....	<b>181</b>
磨合 .....	181
环境保护 .....	181
经济性驾驶 .....	181
特殊环境中的驾驶 .....	183
检查和保养 .....	184
<b>催化转换器</b> .....	<b>185</b>
<b>燃油系统</b> .....	<b>187</b>
燃油要求 .....	187
加油口 .....	188

---

燃油加注 .....	188
燃油系统积碳清洗剂 .....	188
<b>自动变速器 *</b> .....	<b>190</b>
使用须知 .....	190
换挡 .....	190
控制模式 .....	193
<b>手动变速器 *</b> .....	<b>195</b>
五挡手动变速器 .....	195
<b>制动系统</b> .....	<b>197</b>
行车制动器 .....	197
防抱死制动系统（ABS） .....	200
驻车制动 .....	201
<b>Start-Stop智能启停节油系统 *</b> .....	<b>203</b>
发动机自动停机 .....	204
发动机自动起动 .....	205
蓄电池 .....	206



---

Start-Stop智能启停节油系统故障 .....	207
蓄电池严重亏电，起动机不工作.....	207
<b>动态稳定控制系统和牵引力控制系统 *</b> .....	<b>208</b>
<b>巡航控制系统 *</b> .....	<b>209</b>
巡航控制系统激活.....	209
巡航目标车速调节.....	210
暂停 .....	210
恢复 .....	211
<b>泊车辅助系统 *</b> .....	<b>212</b>
超声波传感器泊车辅助系统 * .....	212
泊车摄像头系统 * .....	213
<b>轮胎气压监测系统（TPMS）*</b> .....	<b>214</b>
<b>装载</b> .....	<b>215</b>
行李箱装载 .....	215
车内装载 .....	215
<b>5 行驶途中故障</b> .....	<b>217</b>

---

---

<b>危险警告装置 .....</b>	<b>218</b>
危险警告灯 .....	218
三角警示牌 .....	218
<b>跨接起动 .....</b>	<b>219</b>
跨接电缆 .....	219
起动汽车 .....	219
<b>牵引和托运 .....</b>	<b>221</b>
牵引车辆 .....	221
托运车辆 .....	224
<b>轮胎修补和车轮更换 .....</b>	<b>226</b>
备胎和工具箱 .....	226
更换车轮 .....	227
<b>更换保险丝 .....</b>	<b>230</b>
保险丝 .....	230
保险丝盒 .....	231
前座乘客舱保险丝盒 .....	232

---

发动机舱保险丝盒.....	235
<b>更换灯泡 .....</b>	<b>239</b>
灯泡规格 .....	239
更换操作 .....	240
<b>6 维修和保养 .....</b>	<b>243</b>
<b>维护保养 .....</b>	<b>244</b>
定期保养 .....	244
<b>发动机盖 .....</b>	<b>247</b>
打开发动机盖 .....	247
关闭发动机盖 .....	247
发动机盖未关报警 * .....	248
<b>发动机舱 .....</b>	<b>249</b>
1.0升涡轮增压发动机 .....	249
1.5升发动机 .....	250
<b>发动机 .....</b>	<b>251</b>
1.0升涡轮增压发动机机油 .....	251

---

1.5升发动机机油 .....	252
检查和添加机油 .....	253
机油规格 .....	254
<b>冷却系统 .....</b>	<b>255</b>
检查和添加冷却液 .....	255
冷却液规格 .....	255
<b>制动 .....</b>	<b>257</b>
制动衬块 .....	257
检查和添加制动液 .....	257
制动液规格 .....	258
<b>蓄电池 .....</b>	<b>259</b>
蓄电池维护 .....	259
蓄电池更换 .....	260
<b>洗涤器 .....</b>	<b>261</b>
检查和加注洗涤液 .....	261
洗涤器喷嘴 .....	262

---

洗涤液规格 .....	262
<b>刮水器 .....</b>	<b>263</b>
刮水片 .....	263
更换前风窗玻璃刮水片（无骨）* .....	264
更换前风窗玻璃刮水片（有骨）* .....	265
更换后风窗玻璃刮水片 .....	266
<b>轮胎.....</b>	<b>267</b>
概述 .....	267
轮胎的检查 .....	269
轮胎磨损标记 .....	269
更换轮胎 .....	270
车轮换位 .....	270
防滑链条 .....	271
<b>清洁和车辆保养 .....</b>	<b>272</b>
汽车外部养护 .....	272
汽车内部养护 .....	277

---

<b>7 技术数据</b> .....	<b>279</b>
车辆主要尺寸参数.....	280
整车质量参数 .....	281
发动机主要参数 .....	284
动力性能参数 .....	286
推荐的油液和容量.....	287
四轮定位参数表(空载) .....	289
车轮和轮胎.....	289
轮胎气压(冷态).....	289

## 用户手册介绍

### 用户手册

感谢您购买上汽集团的产品。请认真阅读本手册，其中的信息可让您了解如何安全、正确地操控您所购买的汽车产品，并从中获得最大程度的驾乘享受。

本手册适用于 CSA7151UDMA 、 CSA7151UDMB 、 CSA7151UDAA 、 CSA7151UDAB 、 CSA7101UDAN 系列乘用车。该系列车型产品排放水平符合 GB18352.5-2013 国 V 标准。该系列车型产品执行企业标准 Q31/0115000102C029。本手册中详细说明了该系列车型产品所具有的各种装置和功能。

本手册包括截止至手册发布时的最新信息，本公司全权负责该手册的修订、解释及说明。本公司的策略是不断地对产品进行改进，手册完成后更改产品可能不另行通知，具体内

容以 APP 中最新版本的内容为准，如您对所购车辆和用户手册有不明之处，请咨询本公司授权售后服务中心。

本手册中的图片是示意图，仅供参考。

### 特别声明

《用户手册》与《保修及保养手册》不仅介绍了如何正确使用车辆、使用过程中的注意事项，以及如何地进行正确地维护及定期保养，同时明确了本公司与用户之间就有关产品质量保证责任、售后服务方面的权利与义务产生和终止的约定。请务必在使用本公司产品之前，认真阅读《用户手册》与《保修及保养手册》。

请使用符合上汽集团技术规范和质量标准并适用本车的附件、零部件和车用油液，并按正确的操作程序保养和维修您的车辆，为了您的车辆可以获得更好的保养和维修，建议您咨询当地授权售后服务中心。并请您尊重知

## 前言

---

识产权，使用正版的附件、零部件等，如果使用了侵犯知识产权的附件、零部件等，您将有可能承担相应的法律风险和法律后果。

本手册中的授权售后服务中心是指上汽集团**MG**品牌授权售后服务中心，他们非常熟悉本车的维修保养流程以及相关法规，并备有必要的专用工具和备件，能够为您提供更专业的服务。

若您的车辆因为滥用、疏忽、不正确使用或未经批准进行改装等原因而导致的损失，用户将丧失提出索赔的权利。若使用不符合上汽集团技术规范和质量标准的或错误的附件、零部件、车用油液，或因不当维修保养而造成的车辆损坏或事故，由此导致的损失，用户也将丧失提出索赔的权利，本公司不承担相应责任。

各个国家和地区对改装和加装都有严格限制。未经许可不得擅自改变车辆结构、构造或者特征，否则将影响交通安全、车辆运行、车

辆登记或者治安管理。私自改造或变更车辆的某些部件，不仅会使相关部件的性能降低或引起故障，严重时还会给驾乘人员带来伤害和生命危险。

未经本公司许可授权，本出版物不得复制、存储在检索系统中，也不得以电子、机械记录或其他任何形式进行传播。



## 提示信息

### 警告



**该警告标记表明：为了减少人员受到伤害或者车辆受到严重损伤，所陈述的步骤必须严格遵循，或者必须仔细考虑所提供的信息。**

### 注意

#### 注意

此处所陈述的事件必须严格遵守，否则可能损坏您的汽车。

### 说明

**说明：提示性陈述。**



该标记说明所描述的物品必需经过专业部门的处置以防止对环境造成不必要的破坏。

### 星号

在标题或文字后出现的星号“\*”，表明所描述的装置或功能只在某些车型中配备，您购买的车辆不一定配备。

### 图示信息



表示描述物体。



表示物体运动方向。

## 车辆识别信息

### 车辆识别标识

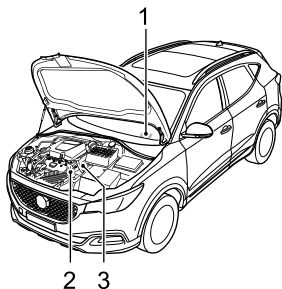

1 车辆识别代号（VIN）

2 发动机代号

3 变速器代号

当您和当地授权售后服务中心联络时，应提供车辆识别代号（VIN）。如果涉及到发动机或变速器时，可能需提供这些总成的代号。

### 车辆识别标识的位置

#### 车辆识别代号

- 风窗玻璃左下角的仪表板上，透过风窗玻璃左下角可以方便地看到；
- 在车辆标牌上；
- 在车辆右侧座椅前部的地板上；
- 尾门内侧上方，打开尾门可以看到。

**说明：**车辆诊断接口位于仪表板左下侧，可以通过上汽集团售后专用诊断工具从BCM（车身控制模块）中读取VIN信息。

#### 发动机代号

印在发动机气缸体前部右侧（从车辆前端看）。

## 变速器代号

在发动机舱内变速器壳体上表面。有些车型的变速器代号在变速器壳体右侧（从车辆前端看），需要举升车辆才可以看到，请联系当地授权售后服务中心。

## 车辆标牌

车辆标牌包含以下信息：

- 品牌；
- 整车型号；
- 乘坐人数；
- 发动机型号；
- 发动机排量；
- 最大允许总质量；
- 制造年月；
- 发动机最大净功率；
- 制造国；
- 车辆识别代号；
- 生产厂名。

## 车辆标牌的位置

车辆标牌位于右侧B柱下方。

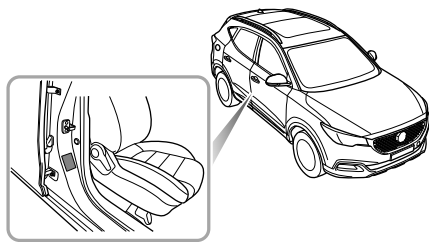

## 仪表和控制

---

8 仪表和控制装置

10 组合仪表

12 信息中心

21 警告灯和指示灯

29 灯光及开关

35 刮水器和洗涤器

38 转向系统

40 喇叭

41 后视镜

43 遮阳板

44 车窗

47 天窗 \*

51 内部照明

52 前排电源插座

53 储物装置

57 杯托

58 车顶行李架 \*

## 仪表和控制装置

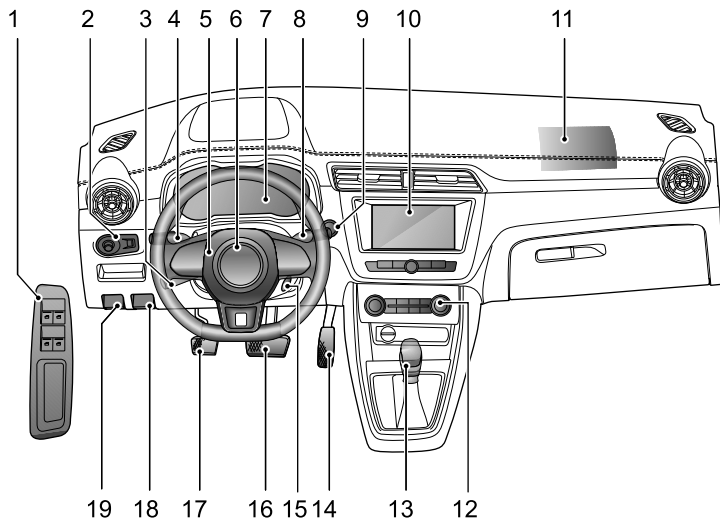

- |                  |              |
|------------------|--------------|
| 1 电动车窗开关         | 16 制动踏板      |
| 2 外后视镜和主灯光高度调节开关 | 17 离合器踏板 *   |
| 3 巡航拨杆开关 *       | 18 发动机盖释放手柄  |
| 4 灯光拨杆开关         | 19 加油口小门释放手柄 |
| 5 喇叭按钮           |              |
| 6 驾驶员安全气囊        |              |
| 7 组合仪表           |              |
| 8 刮水器拨杆开关        |              |
| 9 点火开关（无钥匙起动） *  |              |
| 10 车载娱乐系统        |              |
| 11 前排乘客安全气囊      |              |
| 12 暖风、空调控制开关     |              |
| 13 换挡杆           |              |
| 14 加速踏板          |              |
| 15 点火开关（钥匙起动） *  |              |

## 组合仪表

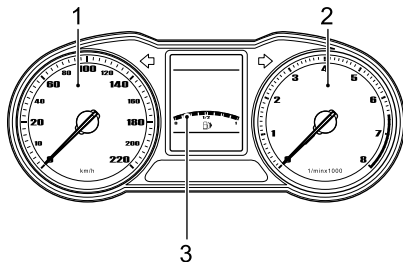

### 车速表

指示车速（图示1），以km/h（公里/小时）为单位。

### 转速表

指示发动机转速（图示2），以 $\times 1000$ 转/分为单位。

#### 注意

不要让转速表指针长时间停留在仪表的红色报警区域，否则可能导致发动机损坏。

### 燃油表

通过点亮的条形格数量来显示燃油箱中剩余燃油液面的位置，共有8个条形格（图示3）。当只有一个条形格点亮时，信息中心下方的油量过低警告灯点亮，并且伴有警告音。随着油量持续下降，最左侧的条形格将和油量过低警告灯一起闪烁，并伴有警告音。

#### 注意

如果燃油量低警告灯点亮，请尽早加注燃油。





显示屏中燃油表指示符号右侧的箭头，表示燃油加注口位于车辆的右侧。

## 信息中心

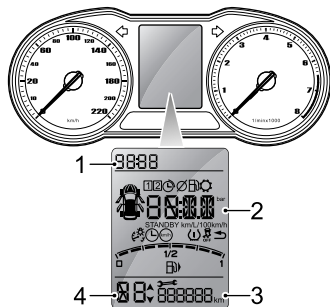

信息中心提供以下信息：

- 1 数字时钟
- 2 综合信息
- 3 总里程/下次保养里程 \*
- 4 挡位显示 \*

## 数字时钟

以数字形式显示当前时间。

## 挡位显示 \*

当点火开关位于ON位置时，显示当前自动变速器的换挡杆位置（P、R、N、D、1、2、3、4、5 \*、6 \*、S）。若显示为“EP”，表明自动变速器出现故障。

## 总里程

当点火开关位于ON位置时，显示车辆已行驶的总里程。

## 下次保养里程 \*

当点火开关位于ON位置时，在信息中心的总里程显示区域，首先显示数秒下次保养里程，记录车辆到下次保养前剩余的距离，然后切换为总里程。



## 综合信息

综合信息显示屏提供以下信息：

- 1 警告信息
- 2 行车电脑信息
- 3 设置

## 警告信息

以下是在信息中心显示屏上出现的警告图标，但不伴有警告指示灯点亮。

图标	操作
	提示驾驶员关闭所有车门、发动机盖和尾门。
	提示驾驶员降低当前行驶速度。

## 行车电脑

当点火开关位于ON位置时，可以选择显示行车电脑信息功能，其操作如下：

**说明：**车型配置不同，选择显示行车电脑的操作方式有所不同。

**方向盘右侧按键 \***



- 按下方向盘右侧的左右按键，切换行车电脑显示项目。
- 按下方向盘右侧的OK键确认或长按OK键复位。
- 按下方向盘右侧的上下按键进行调节。
- 短按方向盘拨杆开关顶端的行车电脑按钮（图示1），切换行车电脑显示项目。
- 长按方向盘拨杆开关顶端的行车电脑按钮（图示1），对所选择的显示项进行操作。

### 方向盘拨杆开关 \*

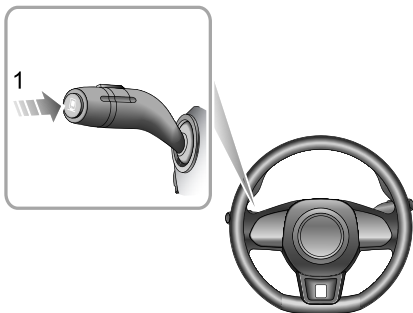

行车电脑包括以下信息：

- 1 小计里程1
- 2 行驶时间1
- 3 平均车速1
- 4 平均油耗1
- 5 小计里程2
- 6 行驶时间2
- 7 平均车速2
- 8 平均油耗2
- 9 续驶里程
- 10 瞬时油耗

### 小计里程1



显示车辆本次行驶的里程。车辆下电一小时后该数值会自动复位，也可通过长按方向盘右侧的OK键或长按行车电脑按钮复位。

**说明：**复位小计里程1、行驶时间1、平均车速1、平均油耗1中的任一项，其他几项也会被复位。

### 行驶时间<sup>1</sup>

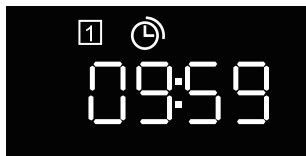

显示车辆本次行驶的时间。车辆下电一小时后该数值会自动复位，也可通过长按方向盘右侧的OK键或长按行车电脑按钮复位。

### 平均车速<sup>1</sup>



显示车辆本次行驶的平均车速。车辆下电一小时后该数值会自动复位，也可通过长按方向盘右侧的OK键或长按行车电脑按钮复位。

### 平均油耗<sup>1</sup>

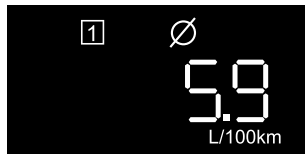

显示车辆本次行驶的平均油耗。车辆下电一小时后该数值会自动复位，也可通过长按方向盘右侧的OK键或长按行车电脑按钮复位。

**说明：**车辆的油耗与驾驶员的驾驶风格、车辆的行驶路况、车辆负荷、轮胎气压、车用电器功率、油品等都有一定关联。

### 单次里程2

显示车辆自上次复位后行驶的里程。可通过长按方向盘右侧的OK键或长按行车电脑按钮复位。

### 行驶时间2

显示车辆自上次复位后行驶的时间。可通过长按方向盘右侧的OK键或长按行车电脑按钮复位。

### 平均车速2

显示车辆自上次复位后行驶的平均车速。可通过长按方向盘右侧的OK键或长按行车电脑按钮复位。

### 平均油耗2

显示车辆自上次复位后行驶的平均油耗。可通过长按方向盘右侧的OK键或长按行车电脑按钮复位。

**说明：**车辆的油耗与驾驶员的驾驶风格、车辆的行驶路况、车辆负荷、轮胎气压、车用电器功率、油品等都有一定关联。

### 续驶里程

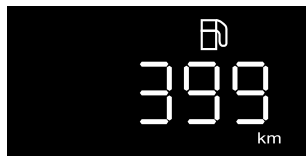

该功能自动计算并显示在油箱用空之前车辆还能行驶的里程，重新加油后该里程数会相应变化。

续驶里程是根据当前油耗大小、以及油箱中剩余燃油量的综合情况进行计算的。

### 瞬时油耗



显示当前发动机工作时的油耗。当车辆静止或车速极低时，瞬时油耗显示为“--L/100km”，其他情况下，瞬时油耗正常计算显示。

### 设置

在行车电脑信息界面，按下方向盘右侧的左右按键或短按方向盘拨杆开关顶端的行车电脑按钮，进入以下界面。

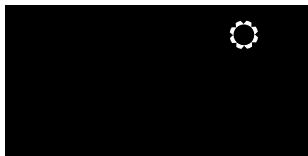

在该显示界面中，按下方向盘右侧的OK键或长按方向盘拨杆开关顶端的行车电脑按钮进入设置模式。

提供以下设置选项：

- 背光亮度调节
- 限速报警
- 胎压监测 \*
- 动态稳定控制及牵引力控制系统关闭开关 \*
- 退出



### 背光亮度调节



在背光亮度调节界面，按下方向盘右侧的OK键或长按方向盘拨杆开关顶端的行车电脑按钮可进行背光亮度调节，可通过按下方向盘右侧的上下键或短按方向盘拨杆开关顶端的行车电脑按钮调节背光亮度，共有3个亮度级别。

**说明：**只有在示宽灯打开时，此选项才可被访问。

### 限速报警调节

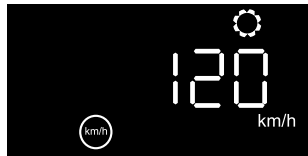

在限速报警调节界面，按下方向盘右侧的OK键或长按行车电脑按钮，显示的速度值闪烁，即可对其进行设置，设定速度范围为30~220公里/小时。显示OFF时表示限速报警功能被关闭。当车速超过预设速度，显示设定的速度值会闪烁，并伴有警告音。

### 胎压监测 \*



在胎压监测界面，按下方向盘右侧的OK键或长按方向盘拨杆开关顶端的行车电脑按钮将显示四轮胎压。

### 动态稳定控制及牵引力控制系统关闭开关 \*



车辆起动后，在该显示界面中，短按方向盘右侧的OK键关闭或打开动态稳定控制系统和

牵引力控制系统，当系统关闭时，系统关闭警告灯点亮。

### 退出

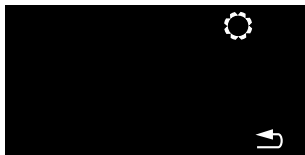

在该显示界面中，按下方向盘右侧的OK键或长按行车电脑按钮退出设置界面。

## 警告灯和指示灯

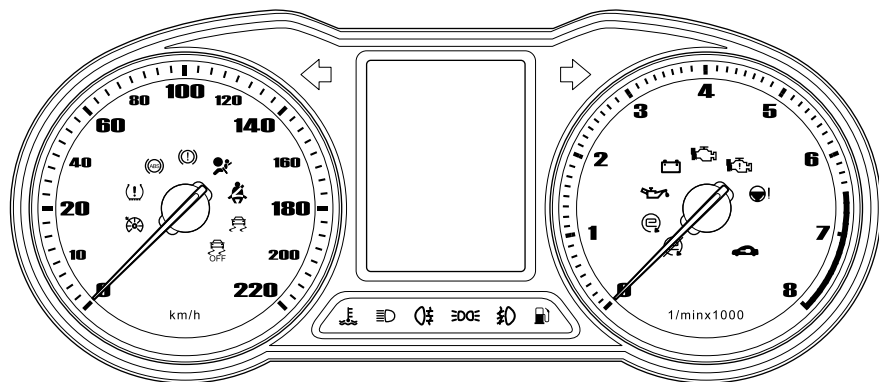

警告灯和指示灯大部分位于车速表、转速表，以及信息中心的下方。

### 远光指示灯—蓝色



当前照灯远光开启时，该灯点亮。

### 示宽指示灯—绿色



当示宽灯开启时，该灯点亮。

当驾驶员打开车门但是示宽灯仍开启时，该灯点亮并伴有警告音，提示驾驶员关闭示宽灯。

### 后雾灯指示灯—黄色



当后雾灯开启时，该灯点亮。

### 前雾灯指示灯—绿色 \*



当前雾灯开启时，该灯点亮。

### 转向指示灯—绿色



左、右转向指示灯以方向箭头表示，该箭头位于组合仪表顶部。转向灯闪烁的同时，相应侧的转向指示灯一起闪烁。如果危险警告灯开启，两个转向指示灯将一起闪烁。如果仪表中转向指示灯非常快速地闪烁，表示该对应侧的转向灯有故障。

**说明：侧面转向灯的故障对转向指示灯的闪烁频率没有影响。**

### 安全气囊警告灯—红色



当点火开关位于ON位置时，该灯点亮进行系统自检，并于自检结束后熄灭。如果该灯不熄灭或在行驶中点亮，表示安全气囊系统或安全带存在故障。请尽快联系当地授权售后服务中心进行检修。否则可能存

在发生碰撞事故时，安全气囊系统或安全带不能正常工作的危险。

### 安全带未系警告灯—红色



当点火开关位于ON位置时，该灯点亮进行系统自检，并于自检结束后熄灭。如果该灯不熄灭，表示驾驶员或前排乘客 \*未系好安全带。

当车速大于22公里/小时，驾驶员或前排乘客 \*未系安全带时，该灯闪烁并伴有警告音，一段时间后将变为常亮，系好安全带后该灯熄灭。

### 巡航控制指示灯—绿色/黄色 \*



当巡航控制系统开启时，巡航控制系统进入待命状态，该灯点亮为黄色。

当巡航控制系统工作时，该灯点亮为绿色，表示巡航控制系统激活。

如果检测到巡航控制系统存在故障，黄色指示灯将闪烁，并伴有警告音。请尽快联系当地授权售后服务中心检修。

### 机油压力过低警告灯—红色



当点火开关位于ON位置时，该灯点亮进行系统自检，并于发动机起动后熄灭。如果该灯不熄灭或在行驶中点亮，则表明机油压力过低，可能导致发动机严重损坏。在安全许可的条件下，请尽快停车并立即使发动机熄火，检查机油液面高度，并尽快联系当地授权售后服务中心检修。

### 发电机故障警告灯—红色



当点火开关位于ON位置时，该灯点亮进行系统自检，并于发动机起动后熄灭。如果该灯不熄灭或在行驶中点亮，请尽快联系当地授权售后服务中心检修。

部分车型当蓄电池电量不足时，该灯闪烁并伴有警告音，请及时启动车辆给蓄电池充电。

### 轮胎气压监测系统（TPMS）警告灯—黄色 \*



当点火开关位于ON位置时，该灯点亮进行系统自检，并于自检结束后熄灭。如果该灯不熄灭或在行驶时点亮，表示轮胎气压偏低，请检查您的轮胎气压。

如果该灯先闪烁，一段时间后变为常亮，表示系统存在故障，请尽快联系当地授权售后服务中心检修。

### 动态稳定控制/牵引力控制系统警告灯—黄色 \*



当点火开关位于ON位置时，该灯点亮进行系统自检，并于自检结束后熄灭。如果该灯不熄灭或在行驶时点亮，表示系统

存在故障。请尽快联系当地授权售后服务中心检修。

如果在行驶过程中该灯闪烁，表示系统正在实施控制以辅助驾驶员。

### 动态稳定控制/牵引力控制系统关闭警告灯—黄色 \*



如果手动关闭动态稳定控制/牵引力控制系统，该警告灯将点亮。

### ABS故障警告灯—黄色



当点火开关位于ON位置时，该灯点亮进行系统自检，并于自检结束后熄灭。如果该灯不熄灭，请尽快联系当地授权售后服务中心检修。

如果在行驶过程中，防抱死制动系统发生故障，则防抱死制动系统功能将失效，但普通

的制动仍起作用。请尽快联系当地授权售后服务中心检修。

### 制动系统故障警告灯—红色



当点火开关位于**ON**位置时，该灯点亮进行系统自检，并于自检结束后熄灭。如果该灯不熄灭或在行驶中点亮，表示制动系统出现诸如制动液缺失、电子制动力分配故障或驻车制动未松开。

当驻车制动拉起时该灯点亮，并在驻车制动完全释放后熄灭。如果驻车制动未松开，当车速大于**5公里/小时**时，该警告灯闪烁并伴有警告音。

如果在松开驻车制动后，该灯继续点亮，则表示制动系统存在故障。请尽快联系当地授权售后服务中心检修。请检查制动液液位（参见“维修和保养”章节中的“检查和添加制动液”）。如果该灯仍持续点亮，请在

安全许可的条件下尽快停车，并立即联系当地授权售后服务中心检修。

### 发动机故障警告灯—黄色



该警告灯用于指示由发动机管理系统检测到的严重影响发动机性能的故障。当点火开关位于**ON**位置时，该灯点亮进行系统自检，并于自检结束后熄灭。

如果在车辆行驶时出现一些严重影响发动机性能的故障，则该警告灯点亮，请尽快联系当地授权售后服务中心检修。

### 发动机排放故障警告灯—黄色



该警告灯用于指示影响发动机性能及排放的发动机故障。当点火开关位于**ON**位置时，该灯点亮进行系统自检，并于发动机启动后熄灭。

如果在车辆行驶时出现影响发动机性能及排放的故障，则该警告灯点亮，请尽快联系当地授权售后服务中心检修。

### 发动机冷却液温度警告灯—红色/蓝色



当发动机冷却液温度警告灯点亮为蓝色时，表明发动机冷却液温度过低。正常行驶一段时间后，该灯熄灭。

当发动机冷却液温度警告灯点亮为红色时，表明发动机冷却液温度过高。

如果发动机冷却液温度持续增高，发动机冷却液温度警告灯将闪烁，并伴有警告音。发动机冷却液温度过高可能导致发动机严重损坏。出现这种情况时，请立即安全靠边停车，使发动机熄火，并尽快联系当地授权售后服务中心进行检修。

当发动机冷却液温度警告灯点亮为蓝色并闪烁时，表示组合仪表接收不到发动机冷却液

温度信号，请尽快联系当地授权售后服务中心检修。

### 电动助力转向（EPS）/电子转向管柱锁（ESCL）警告灯—红色/黄色 \*



当点火开关位于ON位置时，该灯开始点亮为红色，随后变为黄色，并于系统自检结束后熄灭。

当电动助力转向系统发生与转角无关的一般故障时，该灯点亮为黄色，并伴有警告音。请尽快联系当地授权售后服务中心检修。

当电动助力转向系统发生与转角有关的一般故障时，该灯点亮为红色，并伴有警告音。请尽快联系当地授权售后服务中心检修。

当电动助力转向系统出现严重故障时，该灯点亮为红色并闪烁，并伴有警告音。请尽快联系当地授权售后服务中心检修。



当电子转向管柱锁 \*出现严重故障时，该灯点亮为黄色并闪烁，并伴有警告音。请尽快联系当地授权售后服务中心检修。

### 防盗系统警告灯—红色



当点火开关位于ON位置时，该灯点亮进行系统自检，并于自检结束后熄灭。

当点火开关位于ON位置时，如果未检测到有效钥匙，该灯点亮为红色，请使用正确的钥匙。

当点火开关位于ON位置时，如果遥控钥匙电池电量过低，该灯闪烁，请尽快更换钥匙。

### Start-Stop智能启停节油系统状态指示灯—绿色 \*



当点火开关位于ON位置时，该灯点亮进行系统自检，并于自检结束后熄灭。如

果Start-Stop智能启停节油系统激活，该灯点亮，用于告知驾驶员发动机正在由智能启停节油系统控制。

### Start-Stop智能启停节油系统故障警告灯—黄色 \*



当点火开关位于ON位置时，该灯点亮进行系统自检，并于自检结束后熄灭。如果该灯不熄灭或在行驶中点亮，表示系统存在故障，请尽快联系当地授权售后服务中心检修。

### 油量过低警告灯—黄色



油箱中剩余油量过低时，该警告灯点亮，并伴有警告音。请您尽可能在油量过低警告灯点亮之前，补充燃油。

当燃油量持续下降时，该灯闪烁，并伴有警告音。当加注燃油超过燃油箱预警线后，该

灯熄灭。如果不熄灭，请联系当地授权售后服务中心检修。

**说明：**燃油油位偏低的状态下行驶在急坡路面或起伏路面时，有可能发生该警告灯点亮的现象。

### 灯光及开关

#### 主灯光开关

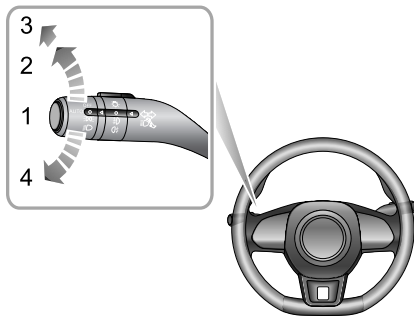

- 1 自动灯 \*
- 2 示宽灯/尾灯/仪表和开关背光照明
- 3 前照灯
- 4 灯光关闭

#### 自动灯 \*

当点火开关位于**ACC**位置，自动照明系统默认开启（位置1）。该系统将根据当前环境光线的强度自动开启或关闭示宽灯、尾灯、仪表和开关背光照明。

当点火开关位于**ON**位置，自动照明系统将根据当前环境光线的强度自动开启或关闭示宽灯、尾灯、仪表和开关背光照明以及前照灯近光灯。

**说明：**本功能的实现源于您的车上安装了可以实时监测车外光照情况的传感器，它安装于仪表板前部靠近前挡风玻璃处，请勿随意遮挡或覆盖该区域，否则前照灯可能会在不必要时自动开启。

示宽灯、尾灯、仪表和开关背光照明

将主灯光开关转至位置2，以打开示宽灯、尾灯、仪表和开关背光照明等。点火开关关

闭，驾驶员侧车门打开时，示宽灯仍点亮，将发出警告音。

### 前照灯

当点火开关位于**ON**位置，将主灯光开关转至位置**3**，前照灯近光灯、示宽灯点亮。

### 灯光关闭

将主灯光开关转至位置**4**，灯光关闭。松开开关回至自动灯开关位置。

### 伴我回家

点火开关关闭后，往方向盘方向拉动灯光拨杆开关，伴我回家功能开启，近光灯和后雾灯点亮。部分车型可通过娱乐显示屏中“车辆”设置中的“舒适便捷”进行设置。

### 日间行车灯 \*

当点火开关位于**ON**位置时，日间行车灯自动点亮。当示宽灯点亮时，日间行车灯自动关闭。

### 寻车指示

车辆上锁**2**分钟后，按压遥控钥匙上的锁止按键，寻车指示功能开启，触发声光提示；若再次按压遥控钥匙上的锁止按键，可暂停寻车指示功能。此时若按压遥控钥匙上的解锁按键，可取消寻车指示功能。部分车型可通过娱乐显示屏中的“车辆”设置中的“舒适便捷”进行设置。

## 前照灯照明高度手动调节

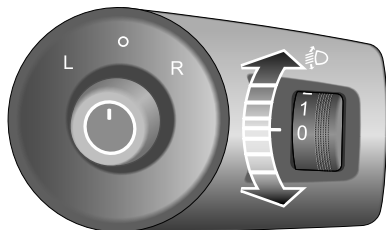

位置	载重
0	车上只有驾驶员，或者车上除了驾驶员外还有一位前排乘客。
1	乘员坐满，并且行李箱内无货物。
2	乘员坐满，并且行李箱内货物重量均匀分布。
3	只有驾驶员，并且行李箱内货物重量均匀分布。

位置0是前照灯照明高度调节开关的初始位置。可以根据车辆载重情况，按下表进行前照灯照明高度调节。

### 雾灯开关



在恶劣条件下（如有雾时），雾灯可提供额外灯光并改善可视范围。在能见度好的情况下使用雾灯，可能会造成路人或其他人员眩目。

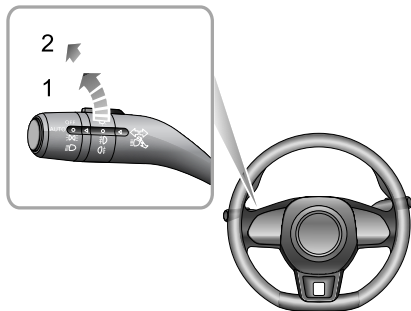

### 前雾灯 \*

当点火开关位于ON位置，且示宽灯开启时，将雾灯开关转至位置1，可开启前雾灯。当前雾灯开启后，仪表上前雾灯指示灯点亮。

### 后雾灯

当点火开关位于ON位置，且前照灯或者前雾灯开启时，将雾灯开关转至位置2，可开启后雾灯，松开开关回至上一位置。当后雾灯开启后，仪表上后雾灯指示灯点亮。

### 灯光拨杆开关

**!** 在使用前照灯远、近光切换时，应该注意不要使迎面车辆的驾驶员眩目。

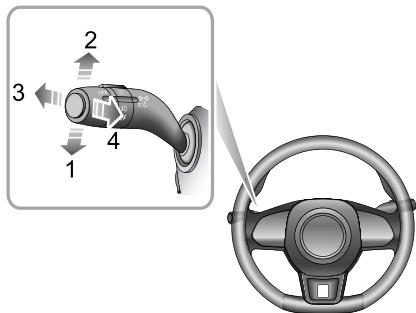

### 转向灯

左转弯时，向下拨动灯光拨杆开关（图示1）。右转弯时，向上拨动灯光拨杆开关（图

示2）。转向灯工作时，组合仪表上对应的绿色转向指示灯闪烁。

方向盘复位后，灯光拨杆开关会自动复位，转向灯关闭。但当方向盘转角较小时，需手动复位灯光拨杆开关以关闭转向灯。拨动灯光拨杆开关角度较小时，会立即复位，此时转向灯和指示灯闪烁三次后自动熄灭。

### 前照灯远光和近光切换

当点火开关位于ON位置，且主灯光开关转至位置3时，往仪表板方向推动灯光拨杆开关（图示3），前照灯远光灯开启，此时组合仪表上的远光指示灯点亮，再次推动灯光拨杆开关（图示3），将切换至近光灯。

### 远光灯闪烁

反复往方向盘方向拉动灯光拨杆开关（图示4）并随即释放，远光灯将亮暗闪烁。

### 危险警告灯

按压危险警告灯按钮 ，开启危险警告灯。此时所有转向灯和转向指示灯闪烁。再次按压该按钮，关闭危险警告灯，所有转向灯和转向指示灯停止闪烁。危险警告灯位置请参考“行驶途中故障”章节“危险警告装置”的图示。



### 刮水器和洗涤器

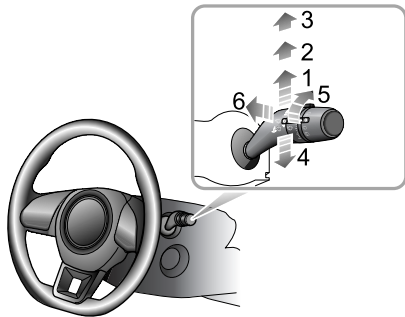

### 前风窗刮水器操作

刮水器和洗涤器只在点火开关开启时才工作。操作拨杆开关可选择不同刮水速度：

- 自动刮水（图示1）
- 慢速刮水（图示2）
- 快速刮水（图示3）

- 点动刮水（图示4）
- 自动刮水速度调节（图示5）
- 智能刮水（图示6）

### 自动刮水

上推拨杆开关至自动刮水位置（图示1），刮水器将自动刮水。转动开关（图示5）以调节自动刮水速度。该速度还将根据车速变化而变化，车速增加刮水速度加快，车速降低刮水速度减慢。

### 慢速刮水

上推拨杆开关至慢速刮水位置（图示2），刮水器将以较慢速度刮水。当车速下降至低于8公里/小时，将变为自动刮水。改变拨杆开关位置，可重新选择刮水速度。

### 快速刮水

上推拨杆开关至快速刮水位置（图示3），刮水器将以较快速度刮水。当车速下降至低

于8公里/小时，将变为慢速刮水。改变拨杆开关位置，可重新选择刮水速度。

### 点动刮水

下压拨杆开关至点动刮水位置（图示4）并释放，刮水器将点动刮水。如果拨杆开关保持在点动刮水位置（图示4），刮水器会高速刮水直到释放。

#### 注意

- 不要在干燥的风窗玻璃上使用刮水器。
- 冰冻或极热的情况下使用刮水器，要先确认刮水片没有冻住/粘在风窗玻璃上。
- 如刮水器或风窗玻璃有积雪、杂物等，使用前应清除。

### 智能刮水

往方向盘方向拉动拨杆开关（图示6），前风窗洗涤器立即工作。在短暂的间隔后，刮水器将与洗涤器共同工作。

**说明：在拨杆开关释放之后，刮水器刮水三次，数秒后，刮水器将再一次刮水以清除风窗上的洗涤液。**

#### 注意

如果风窗洗涤液不能喷出，应立即释放拨杆开关，避免刮水器将灰尘抹在风窗玻璃上而影响视线。

### 后风窗刮水器操作

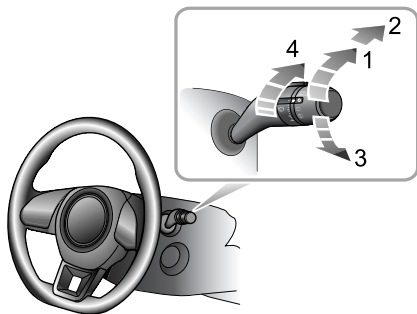

- 间歇挡（图示1）
- 刮水洗涤挡（图示2）
- 刮水洗涤挡（图示3）
- 自动刮水速度调节（图示4）

后风窗刮水器和洗涤器只在点火开关开启时才工作。转动后风窗刮水器开关至间歇挡（图示1）位置，后风窗刮水器工作，连续

刮水三次后，刮水器进行慢速刮水，改变拨杆开关位置4，可调节刮水速度。

转动后风窗刮水器开关至刮水洗涤挡（图示2）位置并保持，后风窗刮水器和洗涤器工作，后风窗刮水器快速刮水，松开开关回至间歇挡（图示1）位置，后洗涤器停止工作，刮水器进行慢速刮水，改变拨杆开关位置4，可调节刮水速度。

转动后风窗刮水器开关至刮水器洗涤挡（图示3）位置并保持，后风窗刮水器和洗涤器工作，松开开关回至关闭位置，后风窗洗涤器停止工作，后风窗刮水器刮水三次，数秒后，刮水器将再一次刮水以清除风窗上的洗涤液。

**说明：**当开启尾门时，后风窗刮水器操作将被禁用。

**说明：**开启前风窗刮水器后，如果换挡杆位于倒挡位置，后风窗刮水器将会同时运作。

### 转向系统

#### 转向管柱调节



**不要在车辆行驶过程中调节转向管柱的角度，这是非常危险的。**

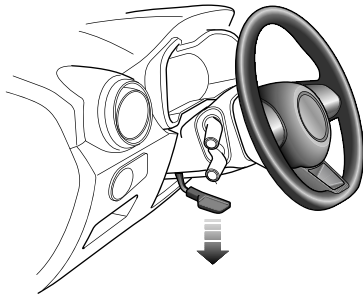

调节转向管柱的角度，以适合您的驾驶姿势：

- 1 完全松开锁止杆。
- 2 用双手握紧方向盘，并将方向盘上下扳动，调整位置。
- 3 选择好合适的驾驶位置后，完全拉起锁止杆，将转向管柱锁定在新的位置上。

### 电动助力转向



**如果电动助力转向发生故障或者不能工作，转动方向盘会非常沉重，极大影响行驶安全性。**

电动助力转向系统只有在发动机启动后才作用，通过电机来进行助力转向，根据车速、转向力矩和方向盘转角自动调整转向助力。

电动助力转向系统的优点在于结构简单、节能。与传统液压助力转向系统相比，电动助力转向系统只在实际转向时才需要能量，这种按需用电的工作方式可以降低动力损耗。

#### 注意

电动助力转向工作时，方向盘长时间位于极限位置会导致转向助力减小，手感变重。

### 转向手感模式切换<sup>\*</sup>

电动助力转向系统提供了三种不同的转向手感模式：

- 1 普通：提供的助力适中，系统默认模式。
- 2 舒适：提供的助力大，手感轻盈。
- 3 运动：提供的助力小，手感沉稳。

用户可根据需要进行手感模式切换，模式切换方法参见“空调和娱乐系统”章节的“车辆设置”下的“驾驶维护”。

### 电动助力转向（EPS）警告灯

参见“仪表和控制”章节的“警告灯和指示灯”。

### 喇叭



按压方向盘上喇叭按钮区域（箭头所示），喇叭就可以工作。

**说明：**方向盘上的喇叭按钮区域同时也是驾驶员侧安全气囊模块盖板。由于驾驶员侧安全气囊的特殊功能要求，请您在使用喇叭

时，尽量通过按动图示（箭头所示）喇叭按钮区域来操作。

#### 注意

在使用喇叭时，切勿大力按压或捶击盖板，以免造成意外。

### 后视镜

#### 外后视镜

**说明：**在外后视镜中看到的物体距离比实际距离更远一些。

#### 外后视镜镜面电动调整

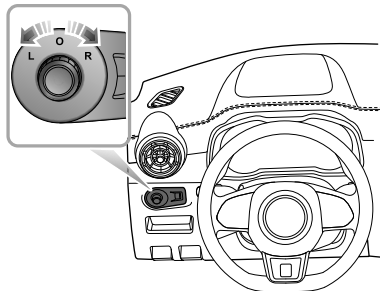

- 当点火开关位于ACC位置或ON/RUN/START位置时，可旋转旋钮选择左侧（图示L）或右侧（图示R）后视镜。
- 摇动旋钮，可以调节外后视镜镜面的角度。
- 旋转旋钮到中间位置时可结束调节动作，以防止意外改变已调整好的后视镜镜面角度。

#### 外后视镜加热 \*

外后视镜内集成了加热元件，以除去镜面上的霜或雾。当后风窗加热 $\square$ 开启时，加热元件工作。

**说明：**只有在发动机运转时，后风窗加热和外后视镜加热功能才可以开启。

#### 外后视镜折叠

手动折叠外后视镜，可以避免其受到撞击或方便通过狭窄的通道。

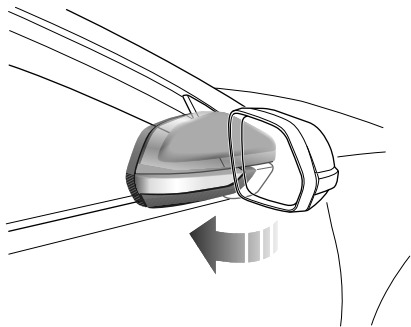

### 注意

镜面电动调整通过电动开关操作，用手直接操作可能会导致相关设备的故障，洗车时直接喷射高压水柱亦会引起电动装置的故障。

### 内后视镜

调节内后视镜镜体，以获得可能的最佳视角。内后视镜的防眩目功能能够减少夜间后面车辆前照灯给您造成的眩目。

### 手动防眩目内后视镜

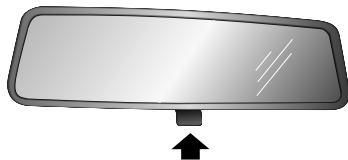

扳动内后视镜底部调节手柄，改变后视镜视角以实现防眩目功能。推回调节手柄可使内后视镜回到正常位置。

**说明：**在某些情况下，使用内后视镜手动防眩目功能会使驾驶员不能准确判断后方车辆的位置。



### 遮阳板

 **驾驶员侧化妆镜只能在车辆停止时使用。**

在驾驶员与前排乘客头顶前方的顶篷上配置有遮阳板（图示1）和化妆镜\*（图示2）。

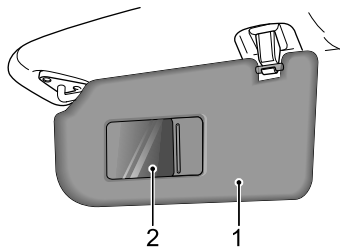

将遮阳板向下拉，侧移开盖子可使用化妆镜。

### 车窗

#### 电动车窗控制开关

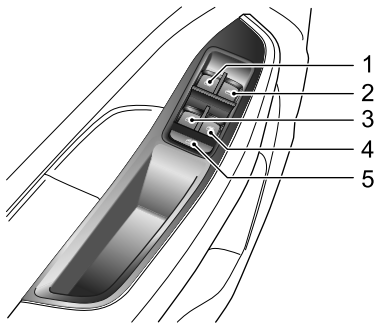

- 1 左侧前车窗控制开关
- 2 右侧前车窗控制开关
- 3 左侧后车窗控制开关
- 4 右侧后车窗控制开关
- 5 后车窗禁用按钮

### 车窗操纵



**当车窗上升或下降时要确保车内人员尤其是儿童的安全，防止被车窗夹伤。**

按下开关（图示1~4），车窗降下；提起开关，车窗上升。松开开关，车窗停止动作（除非“一键”模式）。

**说明：**前、后车窗也可使用各自车门上的车窗开关控制。如驾驶员车门上的后车窗禁用按钮激活，则后车门上的车窗控制开关不起作用。

**说明：**当点火开关位于位置ACC或位置ON/RUN/START，可以操纵电动车窗（车窗操纵期间请保持车门关闭）。

### 后车窗禁用按钮

按下按钮（图示5）以禁用后车窗控制（此时按钮上的指示灯点亮），再次按下恢复控制。

**说明：在后座乘坐儿童时，应启用禁用功能。**

**说明：请正确操纵车窗以免发生危险，驾驶员需对车内人员进行车窗使用方法及安全注意事项的指导。**

### “一键”下降

左侧前车窗控制开关（图示1）有两个向下挡位，短按至第二档位置，车窗自动打开。在车窗下降的过程中，再次按下开关，可以使车窗停止下降。

### “一键”上升和“防夹” \*

部分车型的左侧前车窗（图示1）有两个向上挡位，具有“一键”上升功能，短暂提起

车窗控制开关（图示1）至第二档位置，车窗自动上升关闭，再次操作该开关可随时停止车窗的运动。

“防夹”功能是一种安全功能，能够实现在感应到障碍物时，车窗停止上升。如果发生这种情况，车窗将下降到底使障碍物可以取出。

**说明：请勿在短时间内连续多次升降电动车窗，否则可能触发升降电机的热保护策略而导致车窗升降功能暂时失效。如出现上述情况，普通电动车窗请在短暂等待后再继续操作。对于带有“一键”上升和防夹功能的主驾电动车窗，请等待30秒钟后再完成主驾电动车窗的升降，并继续等待30分钟以保证升降电机的完全冷却，在等待电机冷却期间，请勿断开蓄电池负极电缆。**

**说明：蓄电池如果在车窗升降过程中断电，“一键”上升和“防夹”模式会失效，这时**

可以通过连续短暂提起开关将车窗升至顶端后，持续提起开关约5秒，车窗将恢复“一键”上升和“防夹”模式。

### 天窗 \*

#### 使用须知

 在车辆行驶时不要让乘客将身体的任何部位伸出天窗——避免因飞行物体或树枝导致伤害。

- 雨天不要开启天窗；
- 当车速超过120公里/小时，最好不要打开天窗；
- 清除天窗玻璃积水后再开启天窗，否则打开天窗时可能有水滴滑落；
- 用酒精等清洗剂清洗玻璃和密封条表面；
- 完成天窗的操作之后，请及时松开天窗操作开关，否则可能造成故障；
- 为确保天窗能正常工作，请经常清理天窗并按照保养要求前往当地授权售后维修中心进行天窗保养。

#### 天窗操作

 在操作天窗时要确保车内人员尤其是儿童安全，不要将肢体或物品置于天窗中，防止被天窗夹伤。

 蓄电池亏电时，天窗玻璃和遮阳帘的防夹功能将失效。

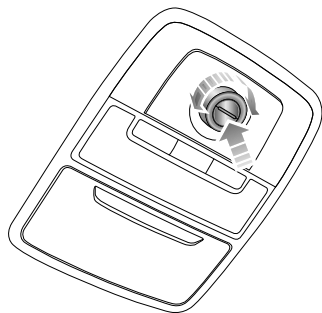

当点火开关位于ACC位置或ON/RUN/START位置时，可以操作天窗。

天窗总成包含两块玻璃和一个遮阳帘，前玻璃可以滑移或倾斜打开，后玻璃为固定式玻璃，不能打开，遮阳帘可以滑移打开。具体打开方式可依据开关图标来识别。

天窗玻璃操作

**倾斜打开天窗玻璃**

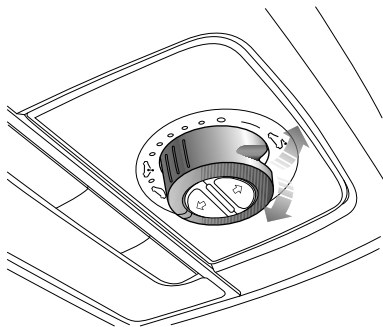

关闭天窗玻璃，沿箭头方向短按开关的后部将天窗倾斜开启到最大位置。再次按压开关可中断此过程。

### 倾斜关闭天窗玻璃

沿箭头方向下拉开关的后部将天窗自动关闭。再次短暂操作开关可中断此过程。

如需手动关闭天窗，沿箭头方向下拉开关的后部并始终保持，直至天窗达到所需位置。

### 滑移打开天窗玻璃



沿顺时针方向转动开关到底并保持，直至天窗玻璃完全滑移打开。把玻璃开关停在不同的挡位，玻璃会停在相应的位置。

### 滑移关闭天窗玻璃



沿逆时针方向旋转开关，可以滑移关闭天窗玻璃。把玻璃开关停在不同的挡位，玻璃会停在相应的位置。

### 天窗遮阳帘操作

#### 打开遮阳帘



短按按钮即可将遮阳帘自动打开，再次短按即可停止自动打开过程。

若需要手动打开遮阳帘，则需一直按压按钮，直至遮阳帘达到所需位置松开即可。

#### 关闭遮阳帘



短按按钮即可将遮阳帘自动关闭，再次短按即可自动停止关闭过程。

若需要手动关闭遮阳帘，则需一直按压按钮，直至遮阳帘达到所需位置松开即可。

**说明：长时间停放车辆时，建议关闭遮阳帘，如有可能尽量停入车库，以防止车内温度因长时间暴晒而升高，损伤内饰。**

### 防夹功能

在自动滑移关闭运行过程中，遇到障碍物时，天窗玻璃和遮阳帘会停止关闭并自动打开，以便取出障碍物。

#### **强制关闭天窗玻璃（无防夹功能）**

强制关闭因防夹功能激活而重新打开的天窗玻璃：在**5秒**内下拉天窗玻璃开关的后部并保持，直至天窗玻璃完全关闭。必须注意，此时天窗玻璃在关闭过程中无防夹功能。

#### **强制关闭天窗遮阳帘（无防夹功能）**

强制关闭因防夹功能激活而重新打开的天窗遮阳帘：在**5秒**内按下遮阳帘关闭按钮保持，直至遮阳帘完全关闭。必须注意，此时遮阳帘在关闭过程中无防夹功能。

**说明：**天窗玻璃只有在滑移关闭时才有防夹功能。

### 天窗初始化

天窗玻璃或遮阳帘在运动过程中若出现断电的情况会影响天窗的操作，此时需要在通电后进行初始化操作。

玻璃初始化：关闭玻璃，下拉天窗玻璃开关后部并持续**10秒**，玻璃会自动滑移打开一段距离后自动关闭，整个过程需保持开关下拉状态。

遮阳帘初始化：关闭遮阳帘，按下遮阳帘关闭按钮并持续**10秒**，遮阳帘会自动滑移打开一段距离后自动关闭，整个过程需保持开关按下状态。



### 内部照明

#### 室内照明灯

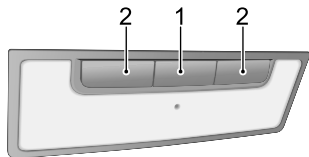

按下（图示2）按钮中的任何一个，打开对应的照明灯，再次按下该按钮关闭照明灯。

#### 自动操作

按下室内照明灯（图示1）按钮开启自动操作，再次按下该按钮关闭自动操作。

只要发生以下情况，室内照明灯即会被自动点亮。

- 车辆解锁。
- 打开任一车门或尾门。
- 关闭点火开关，且在关闭点火开关前30秒钟内示宽灯被点亮过。

**说明：**如果有车门或尾门打开超过15分钟，室内照明灯将自动熄灭，以防止蓄电池亏电。

### 前排电源插座

**!** 12V电源插座在未使用的情况下，请保持堵盖插到位，否则可能有异物落入而影响使用，甚至发生短路事故。

**!** 12V电源插座的额定电压为12伏，最大功率为120瓦，请勿使用超额功率的电器设备。

**!** 在发动机未运行情况下使用前排电源插座或USB接口，会消耗蓄电池电量，长时间使用可能造成蓄电池亏电，导致车辆无法启动。

12V电源插座位于换挡杆前部，当点火开关处于ACC位置或ON/RUN/START位置时，拔出堵盖，可以作为电源使用。

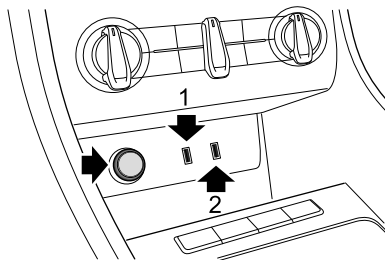

在前排电源插座右侧，部分车型还装备有两个USB接口（图示1和图示2）。图示1的USB接口既可以提供5V电压作为电源接口，还可以实现数据传输功能；图示2的USB接口在部分车型上不能传输数据，仅可以提供5V电压作为电源接口。

**说明：**本车不装备点烟器，如有需求请咨询当地授权售后服务中心。

### 储物装置

#### 使用须知

- 车辆行驶时请关好各种置物设备。打开状态下行驶车辆会在急起步、紧急制动和发生事故时导致身体伤害。
- 请勿在各种置物设备内放置液体或打火机等易燃性物质。炎热的夏季会因车内高温引爆易燃物而引发火灾。

### 手套箱

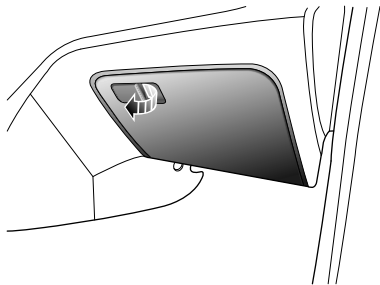

拉动手套箱盖拉手（箭头所示），打开手套箱。

向前推回箱盖，关闭手套箱。确保车辆在行驶时手套箱完全关闭。

卡片盒 \*

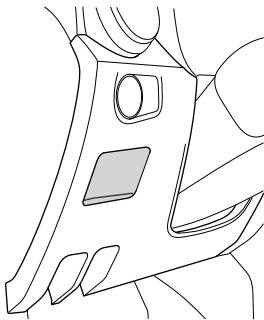

位于驾驶员侧下饰板下方。

小杂物箱 \*

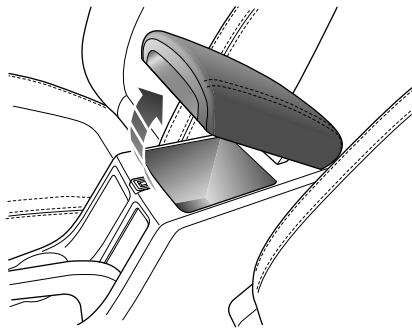

提起扶手（箭头所示）打开箱盖。放下扶手即可关闭小杂物箱。

### 眼镜盒 \*

**!** 眼镜盒应在车辆停止时使用。

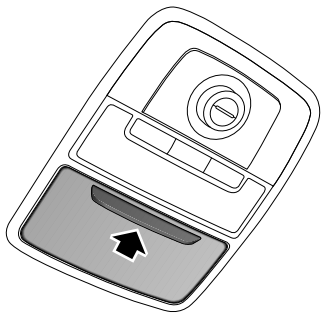

眼镜盒位于前阅读灯附近。按下面板（箭头所示），打开眼镜盒之后，放入眼镜。不使用眼镜盒时，请关闭眼镜盒。

**说明：**眼镜盒只能放标准镜架的眼镜。

### 行李箱

**!** 不要在后座椅靠背后面的衣帽架上放置物品，避免在发生交通事故时可能造成人员伤害。

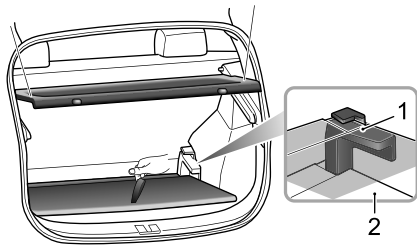

衣帽架使用拉线与尾门挂钩相连接，打开尾门时，衣帽架即被提起。

备胎及工具箱放置在地毯下方，提起行李箱地毯，可取出工具。使用完成后，放下行李箱地毯并保持其平整。

此外，行李箱储物空间可通过行李箱地毯的摆放高度（图1、2）进行调整。

### 杯托



不要在杯托上置放装有热饮的杯子。  
车辆行驶中会溅出而导致烫伤或其它伤害。

### 中控台杯托

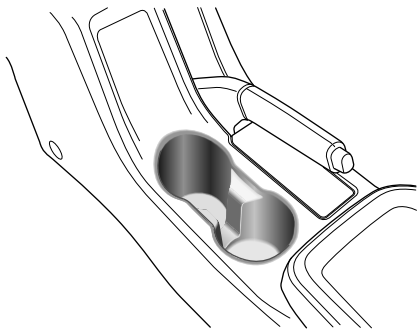

中控台杯托位于中控台扶手总成前端。

### 车顶行李架 \*



**车顶负载不得超过车顶最大允许载荷，否则可能引发事故，损坏汽车。**



**松散的和未正确固定的装载物可能从车顶行李架上脱落并引发事故或导致人员受伤。**



**在车顶行李架上运载沉重或体积庞大的物品时，因重心偏移及迎风面积增大，汽车的操纵性将改变。行驶过程中应避免紧急转向，紧急加速或紧急制动。**

使用车顶行李架时请注意以下几点：

- 装载物应尽可能固定在车顶前部，并均匀分布车顶载荷。
- 通过自动清洗设备前，请务必卸下车顶的装载物，以及您自行加装的载物设备。

- 在车顶行李架上装载物品后汽车高度发生变化，通过诸如地道和车库门等低矮场所前务必核实一下车辆能否通过。
- 车顶行李架上的装载物不得妨碍打开天窗和尾门，也不得影响车顶天线。
- 打开行李箱盖时注意不要磕碰车顶装载物。
- 加装或拆卸载物设备时，必须按照载物设备制造商提供的说明书进行。

### 车顶最大允许载荷

车顶最大允许载荷为50公斤，车顶载荷包括车顶上装载物重量和加装的载物设备重量。

务必了解装载物的重量，必要时可称重。切勿超出车顶最大允许载荷。

### 定期检查

使用车顶行李架前后，必须检查螺栓连接和固定件状态。请定期检查螺栓连接和固定件状态。



## 空调和娱乐系统

---

- 60 通风
- 63 手动控制空调 \*
- 66 电动控制空调 \*
- 70 收音机 \*
- 78 娱乐播放机 \*

### 通风

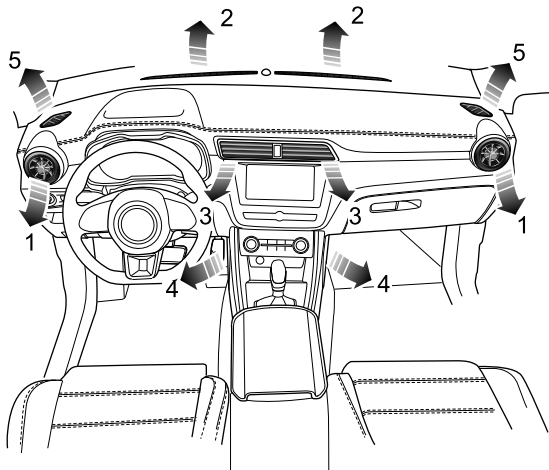

- 1 侧出风口
- 2 前风窗出风口
- 3 中央出风口
- 4 前座脚部出风口
- 5 前车窗侧出风口

暖风、通风和空调系统用来控制车内空气的加热、通风和冷却。新鲜空气通过前风窗下的进气格栅并经空调滤清器进入车内。

进气格栅内要保持清洁，无树叶、冰雪等阻挡物。

### 空调滤清器

空调滤清器为花粉滤清器或PM2.5滤清器，花粉滤清器有助于防止花粉和灰尘进入车内；PM2.5滤清器除可以防止花粉、树叶等进入车内外，还可以有效过滤PM2.5，保持车内空气清新。要保持滤清器过滤的最佳效果，请在规定的保养间隔内更换。

### 出风口

#### 中央出风口调节

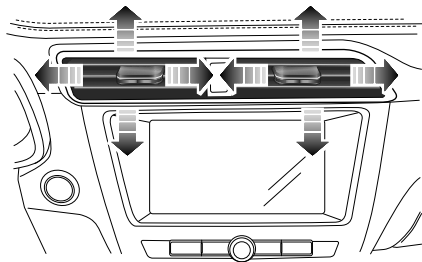

向左滑动拨钮到底部关闭出风口，向右滑动拨钮开启出风口。上下、左右拨动出风口中央的拨钮以调节出风风向。

### 侧出风口调节

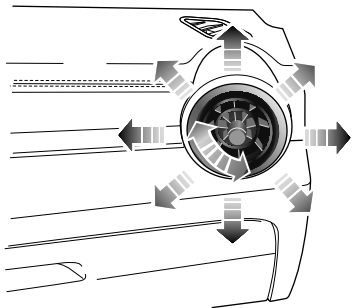

向左转动指轮关闭侧出风口，向右转动指轮开启侧出风口。上下、左右拨动出风口中央的拨钮以调节出风风向。

### 手动控制空调 \*

#### 控制面板

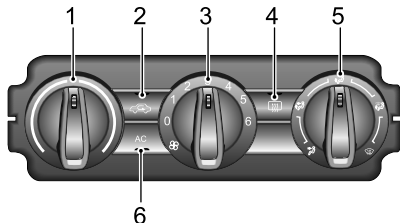

- 1 温度调节旋钮
- 2 空气循环控制键
- 3 风量调节旋钮
- 4 后风窗加热键
- 5 空气分配模式旋钮
- 6 AC开关键

#### 温度控制

顺时针旋转温度调节旋钮，出风口温度升高；逆时针旋转温度调节旋钮，出风口温度降低。

#### 空气循环控制



按空气循环控制键，按键上的指示灯点亮，循环风门关闭，车内空气与外界隔离，系统进入内循环状态。

当发动机关闭时，空气循环控制风门停留在当前位置。

**说明：**保持循环风门一直关闭可能导致风窗结霜/起雾。如果发生这种情况，选择空气分配模式旋钮到对风窗模式，将风量调节为最大即可。

### 风量调节

顺时针旋转风量调节旋钮，风量增加；逆时针旋转风量调节旋钮，风量降低。风量为0级时鼓风机关闭，风量从1到6级逐渐增大。

**说明：**若关闭空调系统，将风量调节为0即可；若开启空调系统，将风量调节为其他挡位即可。

### 后风窗加热



后风窗加热器系敏感元件，使用不当会造成损坏。不要擦拭玻璃内侧，不要在加热元件上贴标签。



按后风窗加热键，按键上的LED指示灯点亮，后风窗加热开始工作，并在15分钟后自动停止工作；在后风窗加热工作时，再次按下该键，停止后风窗加热。后风窗加热停止工作时，按键上的LED指示灯熄灭。

**说明：**只有在发动机运转时，后风窗加热功能才可以工作。

### 空气分配模式

旋转空气分配模式旋钮，根据需要选择空气分配模式。



对“面部”。引导气流经侧出风口、中央出风口出风。



对“面部+脚部”。引导气流经脚部出风口和侧出风口、中央出风口出风。



对“脚部”。引导气流经脚部出风口出风。

**说明：**此模式下会引导少量气流流向侧出风口以及前风窗出风口。



对“脚部+风窗”。引导气流经前风窗出风口、脚部出风口出风。

**说明：**此模式下会引导少量气流流向侧出风口。



对“风窗”。引导气流经前风窗出风口出风。

**说明：**此模式下会引导少量气流流向侧出风口。

### AC开关键

AC

按AC开关键，启动空调制冷。按键上的指示灯点亮。再次按AC开关键关闭空调制冷，按键上的指示灯熄灭。

**说明：**

**1 发动机起动后才能启动空调制冷；**

**2 关闭空调时，系统仍提供空气加热和通风功能；**

**3 空调制冷使用后内部会有少量冷凝水残留，长时间的潮湿环境容易滋生霉菌，使空调产生异味。建议空调系统关闭前提前关闭空调制冷，让鼓风机运行一段时间，防止冷凝水残留，减少霉菌滋生而产生异味。**

### 电动控制空调 \*

#### 控制面板

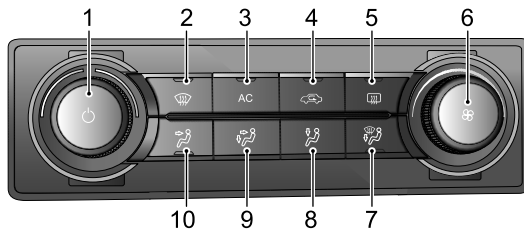

- 1 温度调节旋钮/空调系统  
开关键
- 2 除霜/雾键
- 3 AC开关键
- 4 空气循环模式键
- 5 后风窗加热键
- 6 风量调节旋钮
- 7 风窗和吹脚模式键
- 8 吹脚模式键
- 9 吹面和吹脚模式键
- 10 吹面模式键



## 风量调节

顺时针旋转风量调节旋钮，风量增加；逆时针旋转风量调节旋钮，风量降低。

## 温度控制

顺时针旋转温度调节旋钮，出风口温度升高；逆时针旋转温度调节旋钮，出风口温度降低。

## AC开关键

AC

按AC开关键，空调系统请求启动制冷，同时按键上的指示灯亮，所有功能恢复到关闭前的状态。再次按此键，关闭制冷，指示灯熄灭。

### 说明：

- 1 发动机起动后才能启动空调制冷；
- 2 关闭AC开关时，空调系统仍提供空气加热和通风功能；

- 3 空调制冷使用后内部会有少量冷凝水残留，长时间的潮湿环境容易滋生霉菌，使空调产生异味。建议空调系统关闭前提前关闭空调制冷，让鼓风机运行一段时间，防止冷凝水残留，减少霉菌滋生而产生异味。

## 空气分配模式

根据需要选择相应的按键调节空气分配模式。



对“面部”。引导气流经侧出风口、中央出风口出风。



对“面部+脚部”。引导气流经脚部出风口和侧出风口、中央出风口出风。



对“脚部”。引导气流经脚部出风口出风。

**说明：**此模式下会引导少量气流流向侧出风口以及前风窗出风口。



对“脚部+风窗”。引导气流经前风窗出风口、脚部出风口出风。

**说明：**此模式下会引导少量气流流向侧出风口。



按控制面板上的除霜/雾键，按键上的指示灯点亮，系统进入用户设定的温度和风量，以使风窗和侧窗明亮。

若再次按除霜/雾键，则退出除霜/雾状态，指示灯熄灭，系统返回到前一状态。

如果选择除霜/雾模式，操作AC键，会关闭/开启压缩机；操作空气循环模式键，会切换内外循环，但都不会退出除霜/雾模式；操作其他空气分配功能，会切换到相应的空气分配模式，退出除霜/雾模式。

### 后风窗加热



后风窗加热器系敏感元件，使用不当会造成损坏。不要擦刮玻璃内侧，不要在加热元件上贴标签。



按后风窗加热键，开启后风窗加热，按键上的指示灯将会被点亮。后风窗加热工作15分钟后，将自动关闭。5分钟内第二次工作，加热8分钟后，将自动关闭。在后风窗加热工作时，再次按下此键，关闭加热功能，此时按键上的指示灯熄灭。

**说明：**只有在发动机运转时，后风窗加热功能才可以工作。

### 空气循环控制



按控制面板上的空气循环模式键，循环风门切换至内循环，按键上指示灯点亮。

车辆接受到倒车信号和风窗洗涤信号时，内循环和外循环功能会自动切换，当处于除霜/雾模式，自动切换功能会被禁止。

**说明：**保持循环风门一直关闭可能导致风窗结霜/起雾。如果发生这种情况，选择空气分配模式按键到对风窗模式，将风量调节为最大即可。

### 收音机 \*

#### 使用须知

- 1 在清洗车辆时，不可使水滴沾到音频系统上。
- 2 清洁显示屏时请用软布轻轻擦拭，如果污垢不易擦掉，可用普通酒精进行擦拭。请不要用水或含酮类、苯类的有机溶剂进行擦拭，以免损坏显示屏。
- 3 本机可使用的环境温度为：零下20℃～70℃，车内温度很低时，不要在打开暖风后马上使用本装置。
- 4 播放时失真、干扰和信号差的现象通常不是收音机的问题，而是周围环境状况导致的，如信号强度、多山地带、高楼大厦、桥梁，甚至是电线的电力干扰。
- 5 本收音机的USB接口不支持移动硬盘。
- 6 本收音机的USB接口可以满足部分型号读卡器的使用，但是不保证支持所有类型的读卡器。
- 7 本收音机的USB接口不支持使用USB集线器连接，也不要使用延长线。
- 8 本收音机的USB接口可能无法识别部分USB品牌及型号，或者其中的文件可能无法正确播放，请咨询当地授权售后服务中心。
- 9 本机的USB接口具有充电功能，同时只能播放设置为大容量存储设备的手机内的音乐，不支持苹果设备的播放。

#### 注意

只有在交通状况许可的情况下，才可使用汽车收音机拥有的各种功能。

### 收音机控制面板



- 1 数字键[1]
- 2 数字键/随机键[2⌘]
- 3 数字键/循环键[3↺]
- 4 [开关机]键/[音量]旋钮
- 5 蓝牙电话[☎]键
- 6 [SRC]键
- 7 [USB]接口
- 8 [⏮]键
- 9 [⏭]键
- 10 [MENU]键
- 11 麦克风
- 12 数字键/下一文件夹[6⏮]
- 13 数字键/上一文件夹[5⏭]
- 14 数字键/信息键[4ℹ]

### 基本操作

#### 接通/切断电源

按压[开关机]键开启系统，再次按压此键关闭系统。

#### 30分钟播放功能

在点火开关关闭状态，按[开关机]键可以接通本系统的电源。本系统在工作30分钟之后将自动切断电源。若需继续播放，请再次按下[开关机]键。

**说明：为防止蓄电池亏电，导致车辆无法启动，请适度使用此功能。**

#### 调整音量

逆时针旋转[音量]旋钮，音量以1为单位递减，最低音量为0。顺时针旋转[音量]旋钮，音量以1为单位递增，最高音量为32。显示屏中出现[🔇]时说明当前为静音状态。

### 菜单功能

短按[MENU]键，进入菜单功能，旋转[MENU]键循环显示各功能，再次按下进入下一级菜单。

在低音模式[BASS]下，旋转此键可以调节低音效果（调整范围：-7~+7）。

在高音模式[TREBLE]下，旋转此键可以调节高音效果（调整范围：-7~+7）。

在扬声器左右平衡模式[BALANCE]下，旋转此键可以调节左右平衡效果（调整范围：L7~R7）。

在音效模式[EQ]下，旋转此键，音效在CLASSIC、ROCK、POP、JAZZ、VOCAL、FLAT之间切换。

在响度控制模式[LOUDNESS]下，旋转此键来关闭或打开响度控制。

### 播放模式

在USB播放模式下，短按[2⌂]或[3□]键，可选择随机或重复播放模式。

### 文件夹模式

在播放USB时，短按[5📁]或[6📁]键，进入向上或向下选择文件夹模式，再次短按[5📁]或[6📁]键，可向上或向下选择文件夹。

### 收音机功能

#### 波段选择

按下[SRC]键，可选择FM1、FM2、FMA、AM波段。

**说明：**如果播放的电台在立体声播放状态，屏幕下方会显示“ST”字样。

#### 调谐

本系统配置有3种调谐模式。分别为自动调谐、手动调谐和预置调谐。

#### 自动调谐

短按[⏮]/[⏭]键，收音机将自动搜索频率范围内信号强、可接收的电台，搜索到一个电台后立即播放。

#### 手动调谐

在收音机模式下，旋转[MENU]键，将进行手动搜索电台。

### 预置调谐

存储器中共有**24**个预置位置（**FM1**、**FM2**、**FMA**、**AM**）用以存储电台。按数字键**1~6**，自动调出存储的电台频率。

### 存储电台

本系统配置有两种存储模式。分别为手动存储模式和自动存储模式。

### 手动存储模式

- 按**[SRC]**键选择所需要的波段。
- 通过自动搜索调谐、手动搜索调谐或预置搜索调谐，选择所需要的电台。
- 长按（大于**2**秒）任一数字键，可以把当前电台频率存入预置存储器中（界面显示您所存储的电台波段和频率）。

**说明：**如果存储器中已存储电台，则会被新存储的电台所覆盖。

### 自动存储模式

在所需波段下，长按**[SRC]**键，信号最强的**6**个**FM/AM**电台频率按信号强度顺序存储到**FMA**或**AM**存储器。如找不满**6**个电台，其余的预置电台不改变。

显示屏中显示**[AST]**时，表示当前正在自动存储电台。

**说明：**自动存储会覆盖**FMA**、**AM**数字键上已存储的所有电台。

### 电台扫描

在**FM**或**AM**状态下，长按**[MENU]**键，会自动搜索电台，当搜索到电台信号时，机器会自动暂停搜索，并播放当前电台**10**秒，同时显示屏显示的频率也会闪烁**10**次。如果想保持收听当前电台，再次长按**[MENU]**键即



可。如不想收听，机器在播放10秒后自动搜索下一个电台。

显示屏中显示[SCAN]时，表示当前正在搜索电台。

### USB模式



连接USB，将USB存储器插入USB插座。

显示屏中出现[↔]时，说明USB存储器已连接。出现[⚡]时，说明当前正在给外接设备充电。

### USB播放

每按一次[▶▶]键，选择播放下一曲。

按[⏮]键，如果播放的时间超过3秒，从此曲开头播放当前曲目，再按一次此键，选择播放上一支曲目；如果播放的时间不超过3秒，按一次[⏮]键，直接播放上一曲目。

播放曲目时，显示屏中出现[⌂]说明当前为随机播放模式，出现[□]说明当前为循环播放模式，可通过短按[2⌂]键或[3□]来选择播放模式。

**说明：本系统只能播放 mp3 和 wma 格式的文件。**

### 移除USB

移除USB模式，此时其它音源的音乐将通过车内扬声器播放出来。不要在播放U盘内的文件时强行拔掉U盘，这样可能会造成文件损坏。

### 蓝牙连接

系统显示的默认设备名称是SAIC-BT。

当手机开启蓝牙功能后，通过手机搜索到播放机蓝牙，当手机和播放机蓝牙配对成功后，屏幕会显示当前手机已经连接。如果播放机蓝牙功能打开而没有连接手机，将会自动搜索最近一次连接过的手机并连接。

显示屏中出现[\*]说明蓝牙已连接。

### 蓝牙音乐

按SRC键可以切换到蓝牙音乐播放模式，在播放蓝牙音乐的时候，在车载主机端可进行上下选曲操作，在手机端可进行快进、快退，上、下选曲，随机与重复播放模式的功能切换。（部分手机不支持此功能），其操作方法与USB一致。

### 蓝牙电话

在手机已经连接的情况下，如果有电话呼入，此时会暂停当前播放状态，显示来电号码，按[📞]就能进行蓝牙通话。长按[📞]可以

结束通话。在通话中，短按[]键可以在私人通话与免提功能中转换。

### 蓝牙功能菜单

在蓝牙已经配对连接情况下，短按[MENU]键，可以进入蓝牙菜单，旋转[MENU]键可以选择蓝牙设置。

### 通话音量设置

在蓝牙音量设置界面短按[MENU]键进入通话音量调整界面，旋转[MENU]键调整通话时的音量，再次短按[MENU]键保存设置并返回上一级菜单。

**说明：**此设置只调整蓝牙免提通话时的音量，对于其他播放模式的声音没有任何影响。

### 蓝牙配对

在蓝牙配对界面短按[MENU]键显示蓝牙配对码。

**说明：**此功能仅针对需要输入配对码的手机进行蓝牙连接。

### 娱乐播放机 \*

#### 重要安全信息

- 不得自行尝试安装、维修或改装本娱乐系统，因为机器内有高压组件，可能会引起电击。若要进行内部检查、调整或修理，请咨询当地授权售后服务中心。
- 本娱乐系统不得接触液体和异物，如不慎进入娱乐系统，请在将车辆安全停靠后，立即关闭点火开关，并联系当地授权售后服务中心检修。此种情况下不得使用本娱乐系统，以防引起火灾、电击或其它故障。
- 如果本娱乐系统出现烟雾、怪声或怪味，或屏幕显示任何异常符号，立即关闭点火开关，联系当地授权售后服务中心检修。此种情况下不得使用本娱乐系统，否则可能会对系统造成永久损坏。
- 车辆行驶时，严禁操作本娱乐系统，避免因注意力不集中而影响行车安全。请将车

辆停靠在安全位置并启用驻车系统后，再进行调节或观看视频图像。

- 特别高或者特别低的温度会影响本娱乐系统的正常使用。车辆在太阳直射下或寒冷的地方长时间停放，可能会导致本系统工作异常。一旦车内温度回到正常范围，即可恢复正常功能。如果不能恢复，请联系当地授权售后服务中心检修。
- 如遇车辆加油，应关闭本娱乐系统。
- 为避免蓄电池电量耗尽，使用娱乐系统时，请务必起动车辆，否则会因为蓄电池电量耗尽而造成车辆无法起动。
- 如果蓄电池未接通或电量用尽，娱乐系统存储器中的数据将被清除。
- 使用移动电话时，请将移动电话的天线远离屏幕，以免因屏幕出现斑点、彩色条纹等而中断视频信号。
- 为防止屏幕损坏，请务必用手指（特殊校准可使用触笔）触摸面板键。

### 屏幕使用注意事项



**为防止屏幕损坏，请务必用手指触摸面板键。特殊校准时可使用触笔。正常操作时不得使用触笔。休眠状态下开机，屏幕不显示启动画面。**

- 请注意保护屏幕避免阳光直射，长时间暴露在直射阳光之下，屏幕会因高温引起故障。
- 请不要在工作温度范围（零下20℃～70℃）以外使用屏幕，因为屏幕可能无法正常工作，引起损坏。
- 请避免来自空调的热风或冷风直接吹到屏幕上，这会导致娱乐装置受热或受潮，从而造成损坏。
- 请勿用力拖动或按压屏幕，否则可能会造成刮伤或损坏。
- 若要清除屏幕上的尘垢或清洁屏幕，应首先关闭系统电源，然后用柔软的干布进行

擦拭。小心擦拭屏幕，不要刮伤表面。不得使用刺激性或腐蚀性的化学清洁剂。

- 当背光灯的使用寿命将尽，屏幕将变暗。图像不再透射时，请联系当地授权售后服务中心检修。

## 娱乐系统可播放文件格式

### 注意事项

- 对于某些种类的外部存储设备，本娱乐系统可能无法识别，或者文件可能无法正确播放。
- 由于文件特性、文件格式、录制的应用程序、播放环境或存储条件等因素，可能造成文件无法正常播放。

### 音频支持

本娱乐系统支持下列音频格式，其他格式可能不能正常工作。

MP3、WMA、AAC、OGG、ID3 Tag info、WAV、APE、FLAC。

### 视频支持

本娱乐系统支持下列视频格式，其他格式可能不能正常工作。

WMV、ASF、H264、MPEG2、MPEG4、HD Video Playback。

### 文本/图片支持

本娱乐系统支持下列文本/图片格式，其他格式可能不能正常工作。

JPEG、GIF、BMP、PNG。

### iPod/iPhone兼容性

本娱乐系统支持IOS6.0以上版本设备，其它型号或版本可能不能正常工作。

## 基本操作

### 控制面板

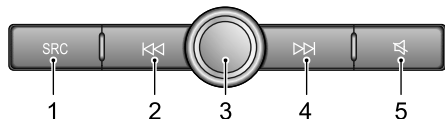

#### 1 SRC键

切换至下一个可用的媒体音源。

#### 2 ⏮ 键

播放音乐时，短按切换至上一首歌曲；在播放中短按，返回歌曲开头（除蓝牙音乐）；长按，快退（除蓝牙音乐）。播放视频时，短按切换至上一部视频；长按，快退。播放收音机时，短按，自动搜索上一个电台；长按，手动搜索上一个电台。

#### 3 电源键/音量调节旋钮

短按进入系统主界面，长按2秒进入待机模式，长按10秒，系统重启；旋转旋钮，调节音量大小。

#### 4 ⏭ 键

播放音乐时，短按切换至下一首歌曲；长按，快进（除蓝牙音乐）。播放视频时，短按切换至下一部视频；长按，快进。播放收音机时，短按，自动搜索下一个电台；长按，手动搜索下一个电台。

#### 5 🔊 键

开启/取消静音。

# 空调和娱乐系统

## 系统主界面

### 主界面一

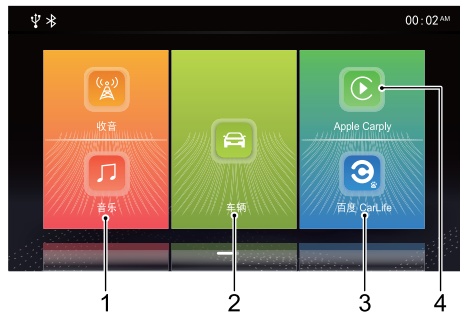

#### 1 收音机/音乐

触摸进入收音机/音乐界面。

#### 2 车辆

触摸进入车辆设置界面。

#### 3 百度CarLife

触摸进入百度CarLife界面。

## 4 Apple CarPlay

触摸进入Apple CarPlay界面。

### 主界面二

在主界面一，触摸并向左移动屏幕进入主界面二。

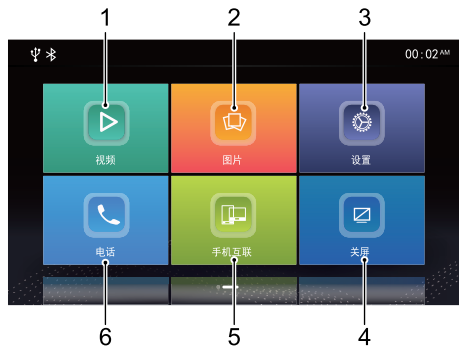



### 1 视频

触摸进入视频界面。

### 2 图片

触摸进入查看图片界面。

### 3 设置

触摸进入设置界面。

### 4 关屏

触摸关闭屏幕，再次触摸屏幕唤醒屏幕。

### 5 手机互联

触摸进入手机互联界面。

### 6 电话

触摸进入蓝牙电话界面。

### 开机和关机

#### 开机

在点火开关关闭状态，短按电源键，系统开机。

如果上一次系统处于播放状态时关闭点火开关，再次开启点火开关系统将自动开机。

如果上一次系统处于待机状态时关闭点火开关，再次开启点火开关后，短按系统控制面板上的电源键开机。

系统开启时，长按系统控制面板上的电源键大于10秒，系统将自动重启。

#### 关机

在点火开关关闭状态使用娱乐系统时，短按电源键，系统关机。

关闭车辆点火开关，系统自动关机。

当点火开关关闭后，按开关机键可开启主机，系统在工作30分钟之后将自动切断电源。

### 待机模式

在点火开关开启状态，长按电源键2秒使娱乐系统进入待机模式，可以暂停娱乐系统工作。



在待机模式下，所有声音都会静音，且不能使用面板按键进行其他操作。要取消待机模式，短按一下电源键即可。

下列操作也会取消待机模式：

- 泊车时，系统自动跳转到泊车画面。

- 关闭车辆点火开关，系统直接关闭。

### 方向盘控制键

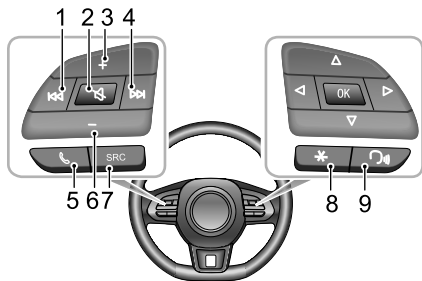

#### 1 ⏮ 键

播放音乐时，短按切换至上一首歌曲；在播放中短按，返回歌曲开头（除蓝牙音乐）；长按，快退（除蓝牙音乐）。播放视频时，短按切换至上一部视频；长按，快退。播放收音机时，短按，自动搜索上一个电台；长按，手动搜索上一个电台。

#### 2 📵 键

不在呼叫/通话状态，短按开启/关闭系统静音。

#### 3 音量增大键

#### 4 ⏭ 键

播放音乐时，短按切换至下一首歌曲；长按，快进（除蓝牙音乐）。播放视频时，短按切换至下一部视频；长按，快进。播放收音机时，短按，自动搜索下一个电台；长按，手动搜索下一个电台。

#### 5 📞 键

在呼叫/通话状态，短按挂断；在来电状态，短按接听，长按拒接。

#### 6 音量减小键

#### 7 SRC音源切换键

切换至下一个可用的媒体音源。

### 8 方向盘 “\*” 键

可设置方向盘 “\*” 键为手机互联/车辆设置/主界面的快捷键。

### 9 语音识别功能（SIRI）键

启动/取消语音识别功能。在 Apple CarPlay 启用后使用。

### 音量调节

- 音频音量可通过音量调节旋钮和方向盘按键进行调节。调节音量时，系统会自动弹出音量指示窗口，并且随调节过程平滑变化。当停止音量调节操作数秒，音量指示窗口自行消失。
- 系统提示音可通过主界面中的[设置]进行调节，详情请参见“设置”章节。

**说明：通过音量调节旋钮和方向盘按键只能调节媒体类、通信类的音频音量。**

**说明：蓝牙音乐播放音量可通过设备本身和本娱乐播放机进行调节。**

## 插入和拔出USB存储设备

### 插入USB存储设备

USB接口位于中控台前部的储物盒内，将USB设备插入USB接口，即可连接。

### 拔出USB存储设备

检查并确认无数据正在存取后，再拔出USB存储设备。

**说明：**如果出于任何原因导致存储设备出现数据丢失或破坏，通常情况下数据将无法恢复。对于因数据丢失或破坏而导致的损坏、成本或费用，上汽集团不承担任何责任。

**说明：**有些USB存储设备可能无法识别。

**说明：**本娱乐设备使用某些USB存储设备时可能无法发挥最佳性能。

**说明：**不能通过USB集线器连接。

## 蓝牙电话

### 使用须知

- 无法保证可连接所有具有蓝牙无线技术的移动电话。
- 所用移动电话必须与本娱乐系统兼容，才可正常实现系统蓝牙电话的所有功能。
- 使用蓝牙无线技术时，本娱乐系统可能无法操作移动电话上的所有功能。
- 在通过蓝牙技术收发语音和数据时，娱乐系统和移动电话间的直线距离不得超过10米。但是，由于使用环境不同，实际传输距离可能比估计的距离更短。
- 如果选择了移动电话私密模式，免提电话功能可能会被禁止。
- 娱乐系统关闭后，蓝牙连接也会断开。
- 当系统重启后，系统会自动尝试重新连接先前连接的移动电话。如果连接因某些原因而断开（移动电话操作断开除外），系统将自动重新连接移动电话。



- 由于蓝牙采用无线连接，某些极端情况下在传输过程中可能会出现中断或出错，而导致娱乐系统不能和手机进行配对和连接。此时建议清除手机和娱乐系统上设备清单中已配对的设备，并重新进行配对。

### 蓝牙匹配及连接

包括蓝牙的开启和关闭、设备名称、蓝牙地址、蓝牙状态等设置。

- 触摸主界面[设置]中的[连接]，进入蓝牙设置界面。触摸  开启蓝牙功能。



- 系统显示设备名称和蓝牙地址。
- 蓝牙未开启时，状态栏不显示蓝牙图标，蓝牙开启但未连接任何设备时，状态栏显示 ，蓝牙开启并连接了设备时，状态栏显示 .

## 从手机端配对



将系统蓝牙功能开启，并从手机端请求连接，可与手机进行配对。

- 1 在手机上开启蓝牙功能并搜索本娱乐系统进行配对。
- 2 手机将会收到由本娱乐系统发送的蓝牙配对请求。
- 3 配对完成之后，将出现连接完成的提示信息。若配对失败，请重复上述步骤。

## 搜索设备

系统蓝牙功能打开而没有连接手机，将会自动搜索最近一次连接过的手机并连接。



触摸  连接该手机蓝牙，触摸  断开蓝牙。

## 电话菜单

在主界面触摸[电话] (默认已连接手机蓝牙，此时将显示手机名称或型号)进入蓝牙电话菜单，其中包括拨号盘、通讯录、通话记录、连接。

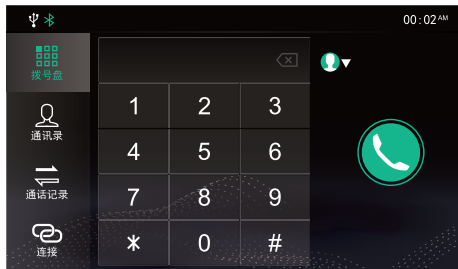

## 拨号盘

触摸主界面的电话区域，进入拨号盘输入界面。

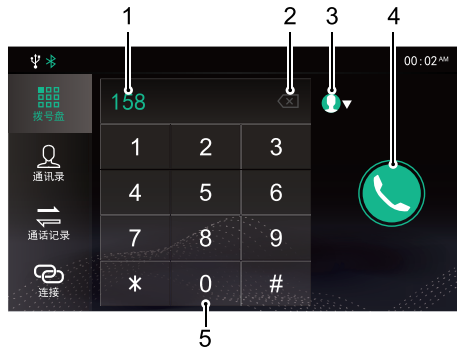

1 输入框

输入要拨打的电话号码。

2 回退删除键



## 3 匹配联系人

输入号码的前三位，系统会即时匹配通讯录中的联系人。触摸  会收起匹配结果。



## 4 拨打电话

## 5 输入键盘区域

可输入数字和符号。

## 通讯录

触摸主界面的电话区域，再触摸[通讯录]，进入通讯录界面。

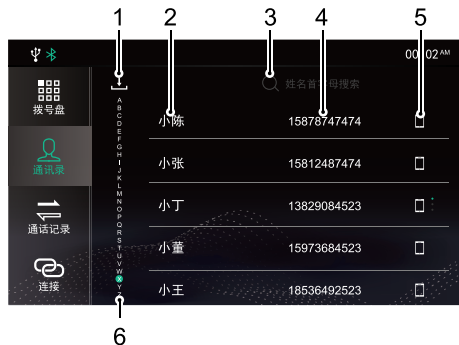



1 下载电话本

2 联系人名称

3 查找联系人

4 电话号码

## 5 电话号码类型

办公电话：、家庭电话：、手机：。

## 6 快速检索联系人

## 通话记录

触摸主界面的电话区域，再触摸[通话记录]，进入通话记录界面。

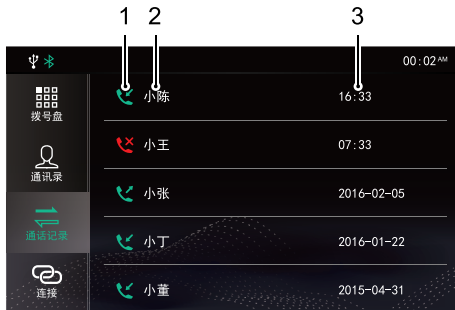

## 1 通话记录类型

已拨电话：

已接电话：

未接电话：

## 2 联系人名称

## 3 通话时间

通话记录列表按时间和日期由近至远排列。

## 连接

触摸[连接]，进入蓝牙连接界面。详情请参见本章节中“蓝牙匹配及连接”。

## 拨打电话



## 拨号盘输入

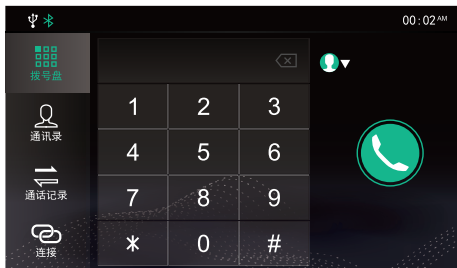

- 1 进入拨号盘输入界面，可在文本框内输入电话号码。
- 2 输入错误时，触摸 ，输入的号码数字被逐个删除。长按可删除所有数字。

- 3 输入号码中的前三位，系统会即时匹配通讯录中的联系人。触摸  会收起匹配结果。



- 4 触摸  通过蓝牙拨打电话。
- 5 触摸  结束通话。

### 通话记录拨打



- 1 进入拨号盘界面，触摸[通话记录]，进入通话记录界面。
- 2 触摸列表中的某一个通话记录，可拨打该联系人。

### 拨打通讯录中号码

进入拨号盘界面，触摸[通讯录]，进入通讯录界面。



### 下载电话本

本娱乐系统和手机蓝牙连接后会自动将手机的通讯录下载到系统中。可在[连接]里更改[通讯录下载]为[手动]。

在通讯录界面，点击  可手动下载通讯录。

进入蓝牙电话界面，触摸[通讯录]，将出现手机里的通讯录。

通过蓝牙同步的通讯录支持快速检索拨打，不支持删除通讯录联系人。

**说明：**部分手机在下载蓝牙电话本之前，将弹出对话框询问是否下载蓝牙电话本。

**说明：**因系统暂支持市面上部分手机类型，所以会出现蓝牙通讯录不能同步的情况。

**说明：**在蓝牙电话使用过程中更改手机通讯录，若未断开重新进行配对连接，或者未重新下载电话本，娱乐系统不会同步更新蓝牙通讯录。

## 快速检索

触摸[通讯录]界面左侧的字母或滑动屏幕，可迅速定位到以该字母为首字母的联系人。



也可触摸界面上的  姓名首字母搜索，输入要搜索姓名的首字母或名称进行搜索，搜索完毕之后，触摸该联系人拨打电话。

## 列表拨打

可以直接触摸[通讯录]界面中的联系人列表拨打电话。

联系人有多个联系方式时，可点击电话号码类型图标，选择电话号码再拨打电话。



## 手机拨号

- 1 开启手机蓝牙和本娱乐系统匹配。
- 2 在手机上选择联系人并拨号。

### 来电



#### 接听来电

- 在来电时，触摸  接听电话。



- 在来电状态，短按方向盘上的  键可接听电话。
- 还可选择用手机接听来电。

#### 拒接来电

- 在系统主界面或来电全屏界面，触摸  拒接电话。
- 在来电状态，长按方向盘上的  可拒接电话。
- 也可选择用手机拒接来电。

### 切换私密模式

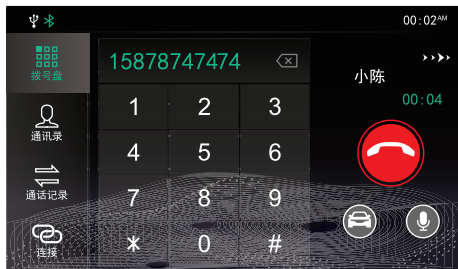

在通话时，触摸 ，进入私密通话模式（默认为扬声器模式）。

在通话时，触摸  键，恢复扬声器模式。

在通话时，触摸  切换麦克风静音或启用功能。

在私密模式下，可使用移动电话继续通话，娱乐系统的扬声器和麦克风都会静音。但蓝牙无线技术配对连接继续。

### 调整通话音量

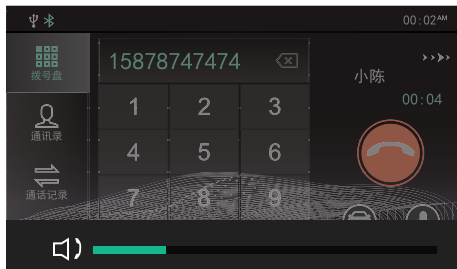

在通话过程中，旋转音量调节旋钮或按下方向盘控制键上的音量调节键，可调整通话音量。



## 娱乐

### USB须知

- USB接口可提供手机充电，U盘音乐，Apply Carplay，百度CarLife，手机互联等功能。

### 有关播放存储介质模式的注意事项

- 本系统支持U盘、蓝牙存储介质。
- 假如您长时间不使用U盘，请勿将U盘连接在接口上，以保持接口良好的连接性。
- 当系统正在使用USB存储介质时，请勿直接拔出USB，以免造成USB存储介质损坏或娱乐系统故障。
- 请保持USB接口干燥。注意避免儿童往USB接口中塞填充物，以免堵塞造成无法使用。

## USB音乐

将USB存储设备插入USB接口，系统会自动加载存储设备上的音乐。

在主界面触摸收音机/音乐区域，再次触摸[USB音乐]，进入USB音乐播放界面。

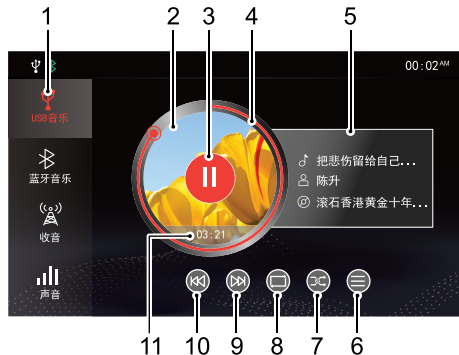

### 1 音乐播放介质切换

可选择USB音乐或者蓝牙音乐。

## 2 专辑封面

当前播放歌曲的专辑封面。

## 3 播放/暂停

播放/暂停当前歌曲。

## 4 歌曲播放进度条

由红色的线圈显示歌曲播放进度，可拖动进度条跳至某个播放点。

## 5 歌曲歌手名称

## 6 USB音乐列表

触摸进入相应文件夹列表界面，可触摸选择并播放您想听的歌曲。



## 7 随机播放模式

可切换随机播放、文件夹随机播放和关闭随机播放。

## 8 循环播放模式

可切换单曲循环、文件夹循环、全部音乐循环和关闭循环四种模式。

## 9 下一曲

短按，切换至下一首歌曲；长按，快进。

## 10 上一曲

短按，可切换至上一首歌曲；在播放中短按，返回歌曲开头；长按，快退。

### 11 当前播放时间

显示歌曲播放进度。

在此界面，触摸[声音]，系统跳至声音设置界面。详情请参见设置章节中的“声音设置”。

### 蓝牙音乐

播放蓝牙音乐前请先连接蓝牙设备，详情请参见“蓝牙电话”章节中的“蓝牙匹配及连接”。

蓝牙设备和系统连接后，在主界面触摸收音机/音乐区域，再次触摸[蓝牙音乐]，进入蓝牙音乐播放界面。

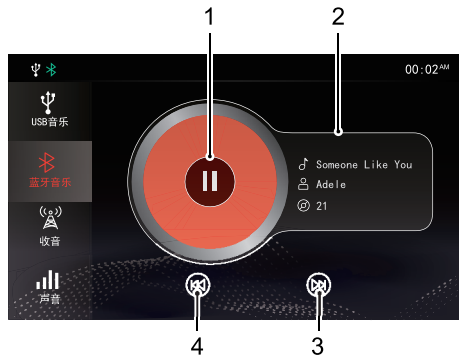

- 1 播放/暂停
- 2 歌曲歌手名称
- 3 下一曲
- 4 上一曲

在此界面，触摸[声音]，系统跳至声音设置界面。详情请参见设置章节中的“声音设置”。

### 收音机

#### 收音机菜单

在主界面触摸收音机/音乐区域中的触摸[收音]界面，进入收音机界面。

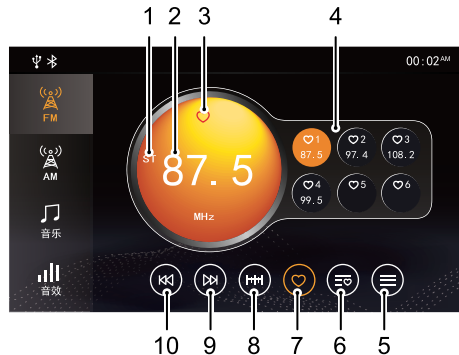

#### 1 立体声标识

立体声的电台显示此标识。

### 2 当前电台频率

触摸[FM]和[AM]区域可切换波段。

### 3 电台收藏状态

 表示已收藏该电台；无此标识，表示未收藏该电台。

### 4 收藏电台列表

### 5 电台清单

触摸进入电台清单，触摸[更新]可搜索电台，且搜索到的电台将存入电台清单里。

### 6 电台收藏列表

### 7 收藏电台

### 8 电台预览

自动搜索及预览每一个电台，每一个电台播放10秒。预览时，点击该按键终止预览功能，并播放当前预览的电台。

### 9 下一电台

短按，自动收索下一个电台；长按，手动收索下一个电台。

### 10 上一电台

短按，自动收索上一个电台；长按，手动收索上一个电台。

### 视频

本系统支持WMV、ASF、H264、MPEG2、MPEG4、HD Video Playback等格式视频文件。

将USB存储设备插入USB接口，系统会自动加载存储设备上的视频。

**说明：**因从网络下载的多媒体格式存在压缩比和码率等因素差异，解码效果请以实际情况为准。

**说明：**为了您的驾驶安全，车速大于15公里/小时，视频安全模式将自动激活，此时不能播放视频。

**说明：**通话过程中，不能播放视频。

在主界面上触摸[视频]，进入视频应用界面。

**说明：**在播放视频时，点击屏幕可唤醒菜单栏模式，再次点击，则退出菜单栏模式。



1 当前播放时间

2 上一部视频

短按，可切换至上一部视频；长按，快退。

3 播放进度条

向前或向后拖动进度条可直接退回或跳至某个播放点。

4 播放/暂停

### 5 下一部视频

短按，可切换至下一部视频；长按，快进。

### 6 视频列表

可查看及播放相应视频文件；亦可查看及播放所显示的文件夹里的视频文件。

### 7 视频总时长

### 图片

将**USB**存储设备插入**USB**接口，系统会自动加载存储设备上的图片。

在主界面上触摸[图片]，进入图片应用界面。

触摸图片文件，全屏显示该图片。

在播放图片时，点击屏幕可唤醒菜单栏模式，再次点击，则退出菜单栏模式。

### 图片浏览界面



- 1 自动播放图片
- 2 放大图片
- 3 缩小图片
- 4 缩略图
- 5 图片列表

可查看及播放相应图片文件；亦可查看及播放所显示的文件夹里的图片文件。

**说明：**系统支持USB存储设备的图片浏览，但因图片分辨率大小及格式压缩比等因素差异，解码效果请以实际情况为准。

**说明：**全屏浏览图片时，用手指快速向左或向右滑动屏幕，可切换至下一张或上一张图片。



## 车机互联

车机互联包括[Apple Carplay]、[百度CarLife]和[手机互联]3个功能。该功能可以实现手机和车载娱乐系统的双向控制，可通过车载娱乐系统控制手机，包括接听/拨打电话、听手机音乐等，也可通过手机直接操作，为车主打造车机无限互联功能。

**说明：**只有支持手机互联功能的Android 4.1~6.0系统版本的部分手机，才能与车载娱乐系统实现车机互联。

**说明：**目前华为、小米、红米、VIVO、OPPO等品牌的部分手机可以与车载娱乐系统实现车机互联，详情请咨询手机经销商。

**说明：**由于手机型号和软件版本不同，呈现的界面可能会有差异，配图仅供参考。

## Apple CarPlay

该功能可实现地图、音乐、电话、短信、播客、语音识别等iPhone手机功能与车机的互联。

### 连接方法

- 1 确认手机CarPlay功能开启。
- 2 用USB连接线将手机与车载娱乐系统主机连接。
- 3 在主界面上触摸[CarPlay]，启动CarPlay。
- 4 待车机连接成功后，可在主机上操作iPhone手机。
- 5 按下控制面板上的返回键或触摸按钮，返回系统主界面。

## Apple CarPlay 的操作方式



用户可以通过以下三种方式来控制Apple CarPlay系统：

- 1 通过Siri进行语音控制。
- 2 通过车载触摸屏。
- 3 通过中控台及方向盘的物理按键。

## Apple CarPlay 电话

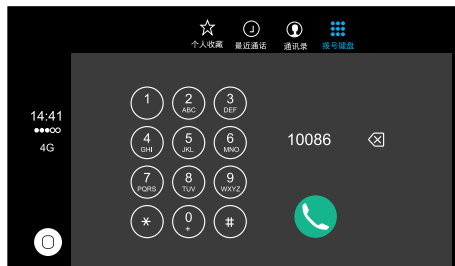

Apple CarPlay功能正常连接后，就可以在车机上使用Apple CarPlay的电话功能。

- 1 通过拨号键盘拨打电话。
- 2 查看联系人或通过联系人拨打电话。
- 3 查看通话记录或通过通话记录拨打电话。
- 4 接听来电。
- 5 查询语音留言。

## Apple CarPlay 音乐



通过点击Apple CarPlay系统中的[音乐]图标，就可以在车机上使用Apple CarPlay的音乐功能。

- 1 广播。
- 2 显示播放列表。
- 3 专辑。
- 4 按照表演者、专辑等分类形式分类显示歌曲。

## Apple CarPlay 地图



通过点击Apple CarPlay系统中的[地图]图标，就可以在车机上使用Apple CarPlay的地图功能。

- 1 目的地搜索。
- 2 地图缩放、移动。
- 3 目的地导航。
- 4 地图搜索记录会被保存，可点击[目的地]图标进行查看。

### Apple CarPlay 信息

通过点击Apple CarPlay系统中的[信息]图标，就可以在车机上使用Apple CarPlay的信息功能。

- 1 语音输入接收人、信息内容并发送。
- 2 语音播报信息。

### Apple CarPlay Siri

使用Siri语音助手可使用以下功能：

- 1 拨打电话。
- 2 发送信息。
- 3 播放音乐。
- 4 我要去XXX（开启导航）。
- 5 现在几点。
- 6 今天天气如何。
- 7 设定提醒。

### Apple CarPlay 第三方应用程序



Apple CarPlay还支持Podcast、Audiobook、iHeartRadio、AtBat等第三方应用，具体操作方法请参考相应软件的使用说明。

### 百度CarLife

该应用可实现电话、百度地图、百度音乐、语音识别等功能与手机的互联。

**说明：**若为首次使用CarLife功能，车载娱乐系统会向手机推送安装百度CarLife应用程序

的信息，触摸[确定]，进行下载并安装百度CarLife。

使用百度CarLife时，可按以下步骤进行操作：

- 1 确认手机百度CarLife功能开启。
- 2 用USB连接线将手机与娱乐系统主机连接（连接前请确保手机USB调试模式已开启）。
- 3 在主界面，触摸[百度CarLife]区域，进入百度CarLife主界面。
- 4 按下控制面板上的电源键，可返回系统主界面。



- 1 天气状况和空气质量
- 2 主界面
- 3 拨打电话
- 4 导航
- 5 音乐

- 发现：可以发现周边的停车位、加油站、美食等设施。
- 语音：可以使用手机语音识别功能。
- 我的：可以查看和设置用户的行程信息、离线地图包、主题皮肤等信息。
- Carlife：可以查看Carlife的语音帮助，功能介绍等信息。

### 手机互联

手机互联支持大众点评、高德地图、天气等手机应用。



**说明：**若为首次使用手机互联功能，需对手机进行设置，车机会向手机推送安装SSCL应用程序，某些手机弹出SSCL对话框，点击[确定]。

**说明：**连接USB时，某些手机会弹出“是否允许使用USB调试”对话框，点击[确定]。

**说明：**若手机上的应用支持横屏显示，则在系统上自动转换成横屏，否则保持原来竖屏并等比例缩放。

**说明：**使用手机互联时，车机上可用的APP应用程序与手机上已安装的应用程序相关。

### 手机与车载娱乐系统连接

- 手机设置
  - 1 触摸手机上的[设置]，进入手机设置界面。
  - 2 在手机设置界面触摸[关于手机]，可查看手机的“内核版本”。

- 3 连续多次触摸“内核版本”，直到手机收到“您已处于开发者模式，无需进行此操作”的提示信息。
  - 4 在[关于手机]界面触摸返回键，返回到手机设置界面，触摸[其他高级设置]，进入“其他高级设置”界面。
  - 5 在其他高级设置界面，触摸[开发者选项]，进入开发者选项界面。
  - 6 在“开发者选项”界面，开启[USB调试]功能。
- 开始连接
    - 1 开启车载娱乐主机和手机蓝牙功能，并进行匹配连接。
    - 2 用USB连接线将手机与娱乐系统主机连接。
    - 3 触摸主界面上的[手机互联]区域。

- 4 连接成功后，将显示手机中已安装的本系统支持的应用。点击屏幕选择某应用，启动该应用。
- 5 按下控制面板上的电源键，可返回系统主界面。

### 应用说明

通过选择应用列表中的图标，可以进入全屏模式，使用该应用。

手机互联主要支持三类应用：多媒体应用，地图、导航类应用，查询、服务类应用。

- 多媒体应用：图库、音乐、QQ音乐、考拉FM。
- 地图、导航类应用：百度地图，高德地图，高德导航。
- 查询、服务类应用：大众点评、天气通、中华万年历等，为您提供查询、购物及机票订购服务。

## 车辆设置

当点火开关位于位置**ON**时，在主界面触摸[车辆]，进入车辆设置界面。

## 舒适便捷

进入车辆设置中的舒适便捷界面后，可对[灯光]和[其它]类进行设置。

## 灯光



- 伴我回家：可根据需要选择开启或关闭伴我回家功能。

- 寻车指示：可根据需要设置寻车指示的响应方式为[仅灯光]或[灯光+喇叭]。

## 其它

在[灯光]界面，触摸[其它]，可对方向盘中的“\*”键进行设置。



可设置方向盘“\*”键为[手机互联]、[车辆设置]或[主界面]的快捷键。



## 驾驶维护

在车辆设置界面，触摸[驾驶维护]，进入驾驶维护设置界面。

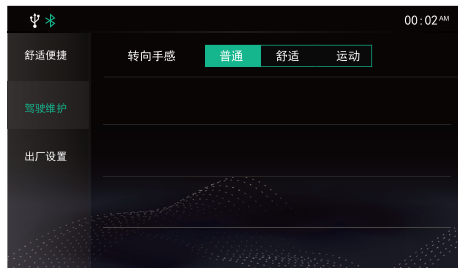

- 可设置转向手感为[普通]、[舒适]或[运动]。

## 出厂设置

在车辆设置界面，触摸[出厂设置]，进入恢复出厂设置界面。



在出厂设置界面中触摸[开始]，将主机重设为其原始设置，且车辆设置系统中的一切数据均被删除，请用户谨慎使用。

## 空调显示 \*

对于配备自动空调的车辆，调节空调时，在主界面底部将自动弹出空调状态栏。





## 空调和娱乐系统



1 压缩机开关显示



2 温度显示

3 空气分配模式显示

-  对“脸部”。
-  对“脸部”+“脚部”。
-  对“脚部”。
-  对“脚部”+“除霜”。

4 风量显示

5 PM2.5过滤显示

6 空气内外循环模式显示： 车内循环  
 车外循环

## 设置

### 声音设置

触摸主界面的[设置]区域，进入声音设置界面。



#### 1 系统提示音

触摸可调整系统提示音。

#### 2 按键音

触摸可开启或关闭按键声音。

#### 3 响度补偿

开启时，可补偿低音量时高低音的不足。

#### 4 声音随速补偿

随速补偿调节分3个等级：低、中、高。根据需要进行选择，也可选择关闭。

### 音效设置

触摸[音效设置]，进入音效设置界面，可设置均衡器的相关模式来满足不同听觉需求。

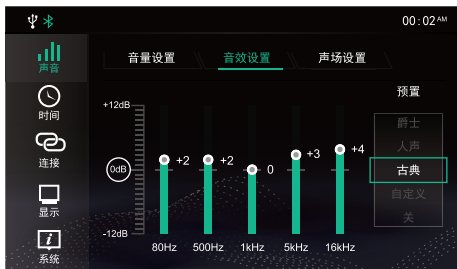

预置的音效有：古典、流行、爵士、人声、摇滚和自定义6个选项。

触摸并拖动浮标，可自定义音效参数。

在更改音效任意波段的数值时，自定义自动高亮，表示被选择。在退出音效设置时，设置自动保存。



**说明：**音效设置只对媒体类音频起作用，要调节其他声音请使用音量旋钮或方向盘按键。

### 声场设置

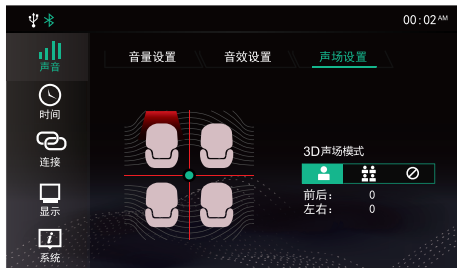
触摸[声场设置]，进入声场设置界面。可选择为所有座位提供理想收听环境的平衡设置。



触摸 调节声场的中心位置。

触摸    可选择单人、多人模式，或取消3D声场模式。

## 时间日期设置

在设置界面触摸[时间]，进入时间日期设置界面。



## 设置日期及时间

向上或向下移动对应的数字，设置系统时间。设置后的时间同步显示到组合仪表信息中心。

## 时间制式

根据自己的需要或习惯，选择12小时/24小时制式。

## 连接设置

触摸[连接]，进入蓝牙开关界面，详情请参见本章节中“蓝牙电话”。

## 显示设置

触摸[显示]，进入显示设置界面，可以根据自己的需求对界面中的显示进行设置。



## 语言/Language

可以选择[中文]或[English]作为系统语言。

## 亮度

亮度模式为[白天]或[黑夜]时，触摸并拖动游标调整屏幕的背光亮度。亮度模式为[自动]时，系统显示默认亮度值。

## 亮度模式

可根据需要选择[自动]、[白天]、[黑夜]模式来调整屏幕亮度。

## 系统设置

在设置界面触摸[系统]，进入系统设置界面，可查看和设置系统的一些基本状态和功能。



## 帮助文件

触摸[打开]，可查看该系统的操作简介。

## 恢复出厂状态

触摸[开始]，进入恢复出厂设置选择界面，可根据需要将[全部]、[音响设置]、[电台存储]、[其它]恢复为默认出厂状态。弹出对话框“确定要恢复到出厂设置吗？”。

恢复出厂状态后，将主机重设为其原始设置，且娱乐系统中的一切数据均被删除，请用户谨慎使用。

在[系统]界面中，可查看[软件版本]、[硬件版本]、[机器编码]等数据。



## 座椅和保护装置

---

124 座椅

128 安全带

138 安全气囊

151 儿童保护装置

## 座椅

### 概述

 **为防止失去控制而造成人员伤害，不要在车辆行驶时调节座椅。**

本车配备6向或4向可调前排座椅及4-6式后排座椅，靠背可折叠。

理想的座椅位置应该是确保您的驾驶姿势舒适，手臂稍微弯曲握住方向盘，腿部略有弯曲，能够控制所有的装置。在调节前排座椅高度时应该注意——当降低座椅高度时，后座乘客的脚可能被夹到。

前排座椅靠背不要过度倾斜，当座椅靠背向后与垂直方向约成25度时，安全带的效果最好。同时，为了减少安全气囊触发时导致的危险，前排座椅应根据实际情况往后调节。

## 头枕



**调节头枕高度，使其顶部与乘员的头顶齐平。该位置可减小发生撞车事故时颈部受伤的风险。不要在驾驶时调节或拆下头枕。**



**不要在头枕上或头枕杆上悬挂任何物品。**

头枕的作用是发生事故或紧急制动时，防止头部向后运动，减少对颈部和头部的损害。

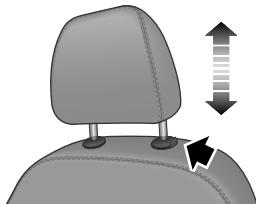

前排座椅头枕共有4个挡位可以调节其高度，  
后排座椅头枕共有2个挡位可以调节其高度。

当头枕位置由低向高调节时，可以直接向上拉动头枕，到达所需要的挡位后，轻轻向下按压头枕，确保其已锁止到位。若需取下头枕，则必须按住头枕左侧导套按钮（如箭头所示），并向上拉动头枕取下。

当头枕位置由高向低调节时，则需按下头枕左侧导套按钮（如箭头所示），并向下按压头枕，到达所需要的挡位后松开按钮，轻轻向下按压头枕，确保其已锁止到位。

### 手动座椅调节

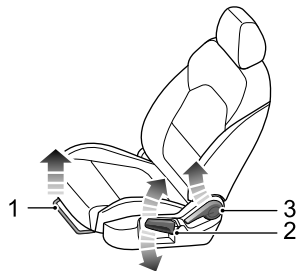

#### • 前/后调节

向上拉起座椅座垫下的拉杆（图示1），  
滑动座椅到合适的位置后，放下拉杆，确  
保座椅啮合到位。

## 座椅和保护装置

- 座垫高度调节 \*

反复上拉手柄（图示2）将座椅座垫升高，反复下压手柄来降低座椅座垫的位置。

- 靠背调节

提起手柄（图示3）并将座椅靠背调节到您满意的位置后，放下手柄。

### 后座椅

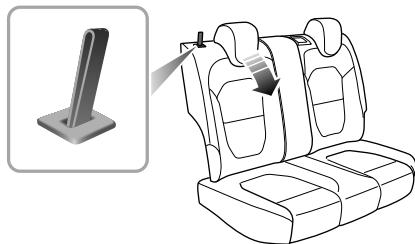

### 后座椅折叠

如需增加行李箱空间，可先完全放低（或取下）后座椅所有头枕，再分别拉起两侧的靠背解锁拉带将座椅靠背向前折叠。

**说明：后座椅头枕若未完全调低或前排座椅靠背向后倾斜过度时，折叠后座椅时极有可**

**能碰坏前排座椅背面、小杂物箱或后座椅头枕。**

### 后座椅靠背展开并锁止

重新展开后座椅靠背时，拉起靠背解锁拉带，解除锁止后推动靠背直到合适位置，听到“咔嗒”声即可锁止靠背。

**说明：当将后座椅靠背恢复到所需位置时，确保后座椅安全带没有被卡住。**

### 安全带



务必正确佩戴安全带，并检查车上的所有乘员是否也正确佩戴了安全带。禁止让任何人坐在无法正确佩戴安全带的座位上。不正确佩戴安全带在发生碰撞事故时可能导致重伤甚至死亡。



安全气囊不能代替安全带。安全气囊只在触发时提供额外的保护，并且不是所有类型的事故均会触发安全气囊。无论安全气囊是否触发，安全带均能降低发生事故时受重伤或死亡的风险。所以必须正确佩戴安全带。



切勿在行驶中解开安全带。否则在发生事故或紧急制动时可能导致重伤甚至死亡。



驾驶员不在座位时，切勿将安全带扣上或使用替代钢片插入安全带锁扣中，否则可能导致部分车辆在驾驶员离开的情況下发动机自动启动。



本车配有安全带未系警告灯，提醒您系好安全带。

驾驶时必须系好安全带。因为：

- 您无法预知您是否将遇到碰撞事故，也无法预知事故的严重程度。
- 在多起碰撞事故中，正确佩戴安全带的乘员能够得到有效保护，而未系安全带的乘员则受到重伤甚至死亡。安全带在车辆上的使用经验清楚表明：在大多数碰撞事故中，是否正确佩戴了安全带确实有很大关系！

因此所有乘员在行驶中必须正确佩戴安全带，即使是短距离的行驶。

### 安全带的保护作用



**后排座椅上的乘员也必须正确佩戴安全带。**

在行驶中，乘员的移动速度会与汽车相同。

当发生正面碰撞事故或紧急制动时，车上的乘员并不会停下，而是以碰撞前的速度继续向前运动，直到撞到某个物体停住。这些物体可能是车辆上的方向盘、仪表板、风窗或前移途中的任何物品，而正确佩戴安全带的乘员，则会得到有效的保护。

遭遇碰撞事故或突然制动时，安全带会自动锁紧，从而使您和车辆一起减速，防止可能导致驾乘人员严重受伤的失控运动。在安全带作用下，您有更长的距离和更多的时间来停止运动，而且您身体最坚固的骨骼将承受冲击力。这就是为什么正确佩戴安全带至关重要的原因。

即使是发生轻微交通事故，不正确佩戴安全带，而仅仅依靠手臂撑住身体也是十分危险的。因为低速碰撞也会在人体上产生用手臂和手无法支撑的力，因此驾驶时必须时刻正确佩戴安全带。

后排座椅上的乘员也必须正确佩戴安全带。否则，发生事故时未正确佩戴安全带的乘员将被抛向前方，不仅危及自身安全，也会危及驾驶员和车内其他乘员。



### 如何正确佩戴安全带



**错误佩戴安全带可能会在事故发生时导致重伤甚至死亡。**



**每条安全带每次只能供一位乘员使用。切勿多人同时共用一条安全带。**



**切勿与怀抱的婴儿或儿童共用一条安全带。**



**佩戴安全带时应脱掉厚重宽松的外衣，以免影响安全带的保护作用。**



**安全带不得勒在坚硬或易碎的物件上，如钢笔、眼镜和钥匙等，否则可能给安全带使用者造成额外伤害。**



**车辆行驶时倾斜躺着会很危险。因为倾斜躺在座椅上时，安全带无法提供有效保护。事故发生时，您的身体将穿过肩带，伤害颈部或其他部位。胯带会滑到您的腹部并施力于此，导致严重的伤害。**

安装在您车辆上的安全带，是专门供成年乘员使用的。因此，这部分内容仅适用于有正常成年人身高的人群。有关儿童使用安全带的内容，请参见“儿童如何使用安全带”。

本车所配安全带均为胯-肩式安全带。

为使乘员在车辆行驶时得到有效保护，乘员应始终把脚放在面前的地板上，身体坐直，座椅靠背不应过分向后倾斜，整个后背应靠在座椅靠背上，并正确配戴安全带。



### 胯-肩式安全带

按以下操作正确使用胯-肩式安全带。

- 1 拿起金属舌片，从肩膀上部将安全带平稳拉出，通过胸前绕过您的身体。保证安全带没有扭曲。

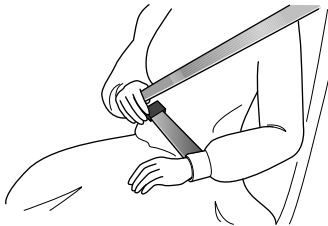

- 2 将金属舌片按入锁扣，直至听到“咔嗒”声，表明安全带被锁止紧固。

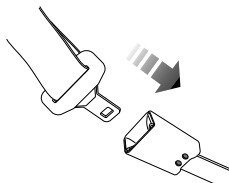

- 3 向上拉动肩带，将胯带部分收紧。
- 4 要松开安全带，按下锁扣上的红色按钮即可。安全带会自动返回至卷收位置。

#### 注意

- 关闭车门前，确保安全带不会妨碍关门，否则安全带或车辆可能受损。
- 将安全带拉过身体时若速度过快，胯-肩式安全带可能会锁住。如果发生这种情况，可让安全带回缩少许，即可将其解锁。然后将安全带缓慢拉过身体。

## 座椅和保护装置

### 注意

- 即使安全带没有完全抚平，驾驶车辆时仍应佩戴安全带，但是不得使安全带的纽扣部位与乘员的身体接触。遇此情形，应尽快前往当地授权售后服务中心修复安全带。

### 安全带正确走向



**确保安全带没有压到颈部或腹部。切勿将安全带从背后或臂下绕过。**

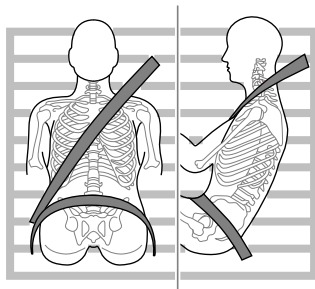

- 胯带部分在佩戴时应尽可能靠下并紧贴髋部，刚好接触到大腿。切勿勒过腹部。发生撞车事故时，胯带可向坚实的胯部施力，而且还会减少您在胯带下滑动的可能性。如果您在胯带下滑动，胯带会对您的

腹部施力，这可能会造成严重甚至致命的伤害。

- 肩带应越过肩膀中间部位并跨过前胸。如果遇到紧急制动或撞车事故，肩带会锁紧。切勿勒过颈部、手臂，或从手臂下或背后通过。

为确保安全带起到最大的保护作用，安全带必须始终平展且舒适地与乘员身体贴合。调节安全带，确保安全带没有松弛。

### 怀孕期间使用安全带

正确佩戴安全带，遭遇碰撞事故时，母亲和胎儿很可能不会受到伤害。与所有乘员一样，孕妇如果没有正确佩戴安全带，在碰撞事故或突然停车时，可能会受到更为严重的伤害。



整个怀孕期间，孕妇应正确佩戴胯-肩式安全带。肩带应从合适的位置通过胸部。胯带应尽可能低地通过胯部，贴合在“隆起的”腹部下方。安全带必须平展，对孕妇下身无压迫。

请与您的医生联系，以获得更详细的建议。

### 伤残人士使用安全带

伤残人士乘车也应正确佩戴安全带。

请与您的医生联系，以获得更详细的建议。

### 安全带预张紧器 \*



**安全带预张紧器只能使用一次，触发后必须进行更换。不及时更换预张紧器将降低前排座椅安全系统的保护功能。**



**如果安全带预张紧器被激活过，安全带仍然能够发挥其作用。在车辆尚可继续行驶的情况下，仍然必须正确佩戴安全带，并尽快前往当地授权售后服务中心更换安全带预张紧器。**

车辆的前排座椅安全带卷收器旁，配备有安全带预张紧器。尽管安全带预张紧器看不到，但它们却是安全带总成的一部分。安全带预张紧器与安全气囊配合起保护作用。当车辆发生中度到重度的正面碰撞并达到预张紧器启用条件时，它会帮助紧固安全带，减少乘员身体前冲的幅度。

组合仪表中的安全气囊警告灯将提醒您安全带预张紧器可能出现的任何故障（参见“仪表”章节的“警告灯和指示灯”）。

预张紧器只能工作一次。如果在碰撞中启用，就需要更换新的预张紧器，同时可能还需要更换其它安全带系统零部件。请参见本章节“安全气囊”中的“发生碰撞事故后更换安全气囊系统零部件”。

### 注意

- 安全带预张紧器在轻微撞击时不起作用。
- 安全带预张紧器为安全件，它的更换和拆装必须由专业技术人员按照上汽集团技术规范和流程操作。为了使您的安全得到更好的保障，建议您咨询当地授权售后服务中心。
- 为保证安全带预张紧器能够正常保护您的安全，车辆上牌（或更换了安全带预张紧器）10年后，必须对相关部件进行更换。如您在此期间对此装置有任何疑问，建议您咨询当地授权售后服务中心。在工作完成后，必须在《保修及保养手册》的安全带预张紧器更换记录表中做记录并盖章，以保证产品的可追溯性。

### 安全带的检查、保养和更换

#### 检查安全带



**开裂或磨损的安全带在发生撞车事故时可能无法提供保护。在冲击力的作用下它们可能会裂开。如安全带已经开裂或磨损，应立即更换。**



**确保安全带锁扣的红色释放按钮向上或向外，以便必要时能够迅速解开安全带。**

请按照如下方法，时常检查安全带警告灯、安全带、金属舌片、锁扣、卷收器以及固定装置是否都工作正常：

- 将安全带金属舌片插入到对应的锁扣内，在靠近锁扣处快速抽动安全带，安全带应该能紧固锁定。
- 拉住金属舌片，快速前拉安全带，锁止机构应能自动锁止，并防止安全带被拉出。

- 将安全带全部拉出，检查是否顺畅及带子上有无破裂、断裂和磨损的迹象。
- 回绕带子，检查回绕是否顺畅、连续及能否完全回卷。
- 检查安全带系统有无松动或损坏的、可能会影响安全带系统正常工作的零部件。
- 检查安全带警告灯是否工作正常。

如果以上任一检查没有通过，建议立即联系当地授权售后服务中心检修。

### 保养安全带



**切勿擅自改装、拆卸安全带系统。安全带系统零部件维修必须由专业技术人员按照上汽集团技术规范和流程操作。如果维修不当，发生事故时，安全带收紧器可能不能正常触发，从而加大事故伤亡风险。为了使您的安全得到更好的保障，建议您咨询当地授权售后服务中心。**



**确保不会有锋利物体卡入安全带。切勿让液体或异物进入安全带锁扣中，否则将导致安全带金属舌片和锁扣不能正确啮合。**

只能用中性皂和温水清洁安全带。切勿使用溶剂清洗安全带。切勿对安全带进行漂白或染色。否则会严重削弱安全带强度。清洗后的安全带应用布擦干净，并在阴凉处晾干。安全带未完全晾干前请勿收回卷收器内。应保持安全带清洁干燥。

如果安全带卷收器积有污物，安全带收卷会变得缓慢。请用洁净干布将污物擦干净。

### 更换安全带



**撞车事故会损坏车内的安全带系统。安全带系统损坏后可能无法正常保护使用者，从而在事故发生时导致重伤甚至死亡。事故发生后，应立即检查安全带并进行必要的更换。**

发生轻微的碰撞事故后，可能不一定要更换安全带。但事故发生时所使用的安全带系统其他零部件，如金属舌片、锁扣、卷收器等，可能已经变形或损坏，建议立即前往当地授权售后服务中心检查维修或更换安全带总成。

### 安全气囊

#### 概述



安全气囊提供了仅在严重撞击下的附加防护。它是用来辅助而不能替代安全带在事故中的保护作用。即使配备有安全气囊，仍必须正确佩带安全带，否则您可能会在碰撞时发生严重伤亡。



安全气囊加上胯-肩式安全带可为成人提供最佳保护，但对婴幼儿却并非如此。车内的安全带系统和安全气囊系统并非为保护婴幼儿而设计。婴幼儿所需的保护应由儿童保护装置提供。

安全气囊系统通常包含下列部件（因车型配置不同，所包含的部件也不完全相同）：

- 正面安全气囊（安装在方向盘的中央以及手套箱上部仪表板中）
- 侧面安全气囊（安装在两个前排座椅的外侧靠背垫中）
- 侧面安全气帘（安装在车顶内饰中）
- 安全气囊控制模块（安装在中控台下）

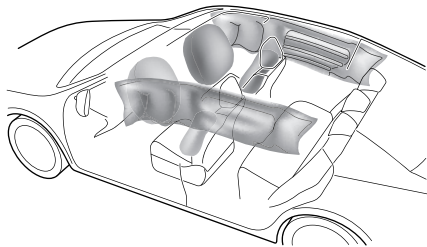



在车辆配有安全气囊的相应位置，贴有“AIRBAG”字样的安全气囊的警告标签。

本车配备了事件数据记录器（EDR）。EDR的主要功能是在碰撞或接近碰撞时，在较短时间内记录汽车运动和安全系统状态信息的数据。可以登录品牌官网对应链接地址购买EDR数据读取工具。

### 安全气囊警告灯



安全气囊警告灯位于组合仪表内，如果该灯在行驶中点亮，表示安全气囊系统或安全带有故障。在这种情况下，应尽快联系当地授权售后服务中心进行检修。否则可能存在发生碰撞事故时，安全气囊系统或安全带不能正常工作的危险。

### 安全气囊的展开



**不正确的坐姿，乘坐或倚靠在接近安全气囊的位置，在安全气囊展开时，将受到严重甚至致命的伤害。**



**为了减少当安全气囊展开时造成的伤害，必须始终正确佩戴安全带。驾驶员和前排乘客必须采取正确的坐姿，并调整其座椅位置，使其离开前安全气囊有足够的距离，以避免安全气囊展开时导致严重伤亡。对于安装了侧面安全气囊或/和侧面安全气帘的车辆，同时要保证上肢部分离开车辆侧面有足够的距离，以免气囊展开时受到伤害。**



**安全气囊的展开可能会造成体表擦伤、身体碰伤或由于爆炸而造成的灼伤等。**



当安全气囊展开时，未受到正确保护的儿童可能会受重伤甚至死亡。切勿怀抱儿童或把儿童放在膝上乘车。切勿让儿童不加保护地乘车，并禁止将身体任一部分伸出车窗。



不要敲击或碰撞安全气囊或相关部件的位置，以防气囊意外展开，造成严重伤害或致命伤。



安全气囊充气通道必须无任何障碍物。禁止将任何物体置于乘员和安全气囊之间。禁止将任何物体固定或放置在方向盘盖上或仪表板正面安全气囊盖板及其附近。禁止在安全气囊系统周围安置附件或饰品。如果乘客与安全气囊之间存在障碍物，安全气囊可能无法正常充气展开，或者将障碍物挤入乘客体内，导致严重伤亡。



安全气囊展开时，方向盘和仪表板及前后车门上方的车顶纵梁两侧中的安全气囊 \*相关部件会变得很热。故不要在安全气囊展开后立即触摸安全气囊相关的部件，以免造成伤害。

在发生碰撞的情况下，安全气囊控制模块监控到因碰撞导致的速度变化，据此确定安全气囊是否展开。安全气囊的展开是瞬时的，并带有很大的力量，伴随着很大的声响。

在车辆受到严重正面碰撞时，完全展开的安全气囊连同正确佩戴的安全带能够限制驾驶员和前排乘员的移动幅度，降低头部和胸部受伤的危险。对于安装了侧面安全气囊和侧面安全气帘的车辆，如果侧面受到严重碰撞，完全展开的侧面安全气囊会在乘员和车

辆侧部之间形成一个气垫，降低乘员肢体侧部受伤的危险。

当您正直坐在座椅上并靠在座椅靠背上时，安全带和安全气囊能够提供最为有效的保护。遭遇严重碰撞时，安全气囊会猛烈展开。此时您或其他乘员如果没有正确使用安全带，且身体前倾、斜坐或者处于其他不正确的姿态，在事故中受重伤或致命伤的可能性将很大。

### 注意

- 安全气囊不能保护乘员身体的低位部分。
- 安全气囊并不是设计针对后部碰撞、轻微的正面碰撞的，也不针对车辆倾覆，同时在车辆紧急制动时，也不起作用。
- 安全气囊的展开和收缩是在很短的时间内完成的，并不能对可能随后发生的第二次撞击产生的影响起到防护作用。
- 安全气囊展开时会释放出一些颗粒。这不是出现故障，但这些颗粒会造成皮肤疼痛，必须彻底从眼睛中或擦伤的皮肤上冲洗干净。如果皮肤(眼睛、鼻子、咽喉等)受到刺激，请立即就医。
- 安全气囊展开后会立即缩小，这能够保证驾驶员向前看的视线不被阻挡。

## 座椅和保护装置

### 正面安全气囊



**切勿将儿童座椅安装在前排乘客座椅位置。正面安全气囊展开时会导致儿童重伤甚至死亡。**



**驾驶员和前排乘客不得将脚、膝盖或身体其他部位接触到或靠近正面安全气囊盖板。**



**车辆底盘受到剧烈颠簸或意外撞击时，安全气囊可能会展开。因此在颠簸或者坑洼的道路上驾车辆时，请格外小心，以避免安全气囊意外展开造成伤害。**

正面安全气囊设计为在严重的正面碰撞或与之相似的碰撞中展开。如下所述或相似情况，均会导致安全气囊展开。

- 以较高的车速与不会移动或变形的坚固墙体发生正面碰撞。

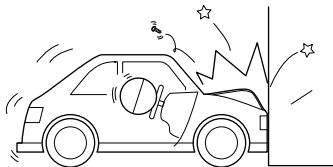

- 车辆底盘受到严重损坏时。如车辆与路边石、路面铺砌边缘或坚硬的表面发生碰撞时，跌入深沟或深洞时，或车辆跳跃后猛烈触地等均有可能引起底盘严重受损。

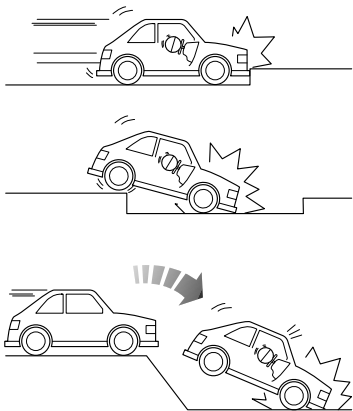

### 侧面安全气囊 \*



**座椅的构造和材料对安全气囊的展开至关重要。因此，请勿安装座椅套，它们会影响侧面安全气囊的展开。**

在受到严重侧面碰撞的情况下，受撞击一侧的前排侧面安全气囊将从座椅面套中弹出并迅速展开。没有受到撞击一侧的侧面安全气囊不会展开。如下所述或相似情况，会导致侧面安全气囊展开。

- 车辆与较高车速的普通乘用车发生侧面碰撞。

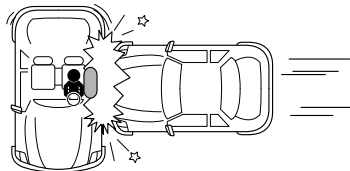

### 侧面安全气囊 \*

在受到严重侧面碰撞的情况下，受撞击一侧的侧面安全气囊将从车顶内饰中破出并迅速展开。没有受到碰撞一侧的侧面安全气囊则不会展开。如下所述或相似情况，会导致侧面安全气囊展开。

- 车辆与较高车速的普通乘用车发生侧面碰撞。

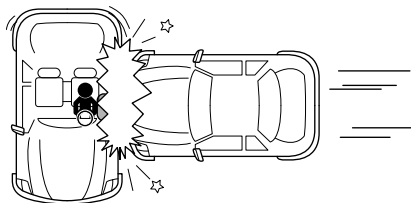

### 安全气囊不展开的条件

安全气囊是否展开，不取决于车辆的行驶速度，而取决于碰撞的物体、碰撞的方向以及碰撞导致的车辆减速快慢。当碰撞的冲击力被吸收或分散到车身时，安全气囊可能不会展开；但根据事故时的冲击状况不同，安全气囊有时也会起爆。因此，安全气囊是否展开不应根据车辆的受损程度进行判断。

### 正面安全气囊

如下所述或相似情况，正面安全气囊可能不会展开。

## 座椅和保护装置

- 撞击方向偏离车辆中心时。
- 与坚固的电线杆、交通标志杆正面碰撞时。

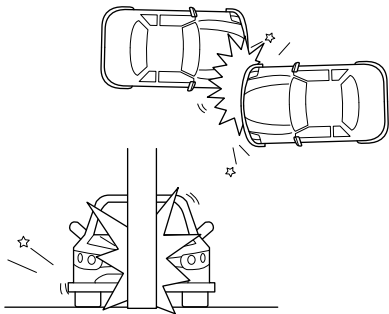

- 与卡车尾部下方的碰撞；与卡车或底盘略高的车辆发生钻入式的碰撞。
- 与护栏的正面偏置碰撞。

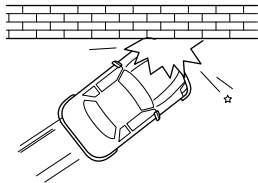
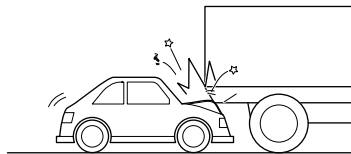

## 座椅和保护装置

- 侧面或后部碰撞。
- 车辆翻滚。

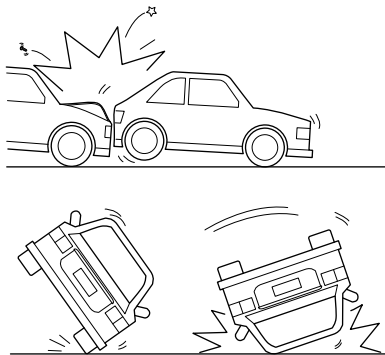

### 侧面安全气囊和侧面安全气帘 \*

如下所述或相似情况，侧面安全气囊和侧面安全气帘可能不会展开。

- 与侧面成一定角度的碰撞。
- 与两轮摩托车的侧面碰撞。

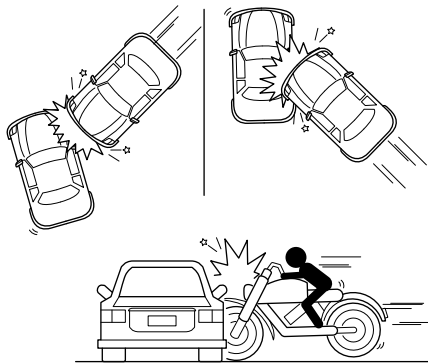



## 座椅和保护装置

- 侧面撞击车辆发动机舱。
- 侧面撞击行李箱。
- 车辆翻滚。

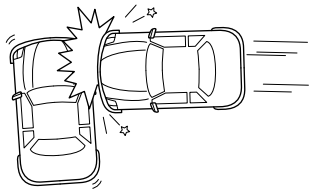

- 与护栏的正面偏置碰撞。
- 与柱杆的侧面碰撞。

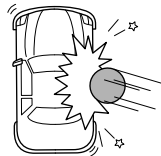
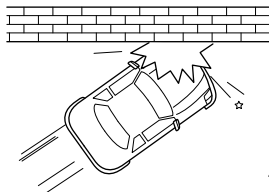

- 与停驻或移动中的车辆发生正面碰撞。
- 后部碰撞。

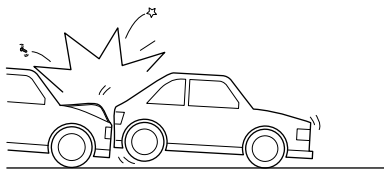
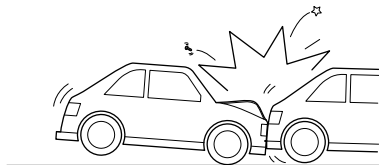

### 车辆安全气囊的维修和更换

#### 安全气囊系统零部件的维修



不正确的气囊操作可能导致严重的伤害。切勿擅自拆卸、保养或改动安全气囊系统的部件或线路。



严禁擅自改变车辆结构，否则会影响安全气囊系统正常工作。



清洁安全气囊装饰盖时，必须用柔软、干爽的布料或清水沾湿的布料。切勿使用溶剂或清洗剂，否则会严重影响安全气囊系统的正常功能。



如果车辆进水，安全气囊系统可能受损。此时即使未受到碰撞，也可能引起气囊意外展开。应立即熄火并断开蓄电池电缆，切勿试图起动发动机。请联系当地授权售后服务中心进行检修。

如果安全气囊警告灯不亮或持续亮，或者车辆前端或侧面有任何损坏以及安全气囊模块的覆盖部分有损坏的迹象，建议立即前往当地授权售后服务中心检查车辆的安全气囊系统。

### 注意

- 有关安全气囊系统的任何维修或有关方向盘的维修必须由专业技术人员按照上汽集团技术规范和流程操作。为了使您的安全得到更好的保障，建议您咨询当地授权售后服务中心。
- 为保证安全气囊能够正常保护您的安全，车辆上牌（或更换了安全气囊）10年后，必须对相关部件进行更换。如您在此期间对此装置有任何疑问，建议您咨询当地授权售后服务中心。在工作完成后，必须在《保修及保养手册》的安全气囊更换记录表中做记录并盖章，以保证产品的可追溯性。

### 安全气囊系统零部件的更换



**即便气囊没有展开，碰撞事故也可能会损坏车内的安全气囊系统。安全气囊损坏后可能无法正常工作，再次发生碰撞事故时也就无法保护您及其他乘员，从而导致重伤甚至死亡。为确保安全气囊系统在发生碰撞事故后可正常工作，应尽快前往当地授权售后服务中心，检查安全气囊并进行必要的更换。**

安全气囊设计为一次性使用装置。安全气囊一旦展开，则必须更换安全气囊系统的零部件。

### 车辆安全气囊的处置

在您出售车辆时，应确保新的车主了解车上装有安全气囊及安全气囊系统的更换日期。

如果车辆报废，未展开的安全气囊存在潜在的危险，因此在报废前，必须由专业技术人员按照上汽集团技术规范 and 流程在一定环境中将其安全地展开，且处理时必须严格遵守相关法规。详情可咨询当地授权售后服务中心。

## 儿童保护装置

### 使用儿童座椅的重要安全说明

请12岁以下的儿童坐在后排座位。与成年人相比，儿童的肌肉和骨骼还没有发育完全，因此儿童乘车时需使用专用的儿童座椅。应根据儿童的年龄、身高和体重，在后排座位使用儿童座椅对儿童加以防护。

只允许使用经许可适合儿童且符合相关法规或标准（如欧洲法规ECE-R44、ECE-R129、中国法规GB27887-2011）的儿童座椅。选取儿童座椅时请检查儿童座椅上关于该座椅所适用的儿童体重范围及使用方法等相关标识或说明。

安装和使用儿童座椅时要遵守相关法律规定和儿童座椅制造商的说明以及本手册中有关儿童乘车安全的说明。

正确使用儿童座椅将大大降低事故中儿童受伤的风险或减轻其受伤严重程度，使用儿童座椅请注意以下几点：

- 儿童乘车需正确使用合适的儿童座椅。
- 身高低于1.5米（或12岁以下）的儿童应使用合适的儿童座椅，不得直接使用车内安全带，否则可能导致其腹部和颈部受伤。
- 绝不能让您的孩子在无保护的情况下乘车。
- 每个儿童座椅不允许多个儿童同时使用。
- 绝不允许将儿童包括婴儿抱在车内乘客的怀里。
- 合适的儿童座椅可为您的孩子提供保护。
- 若将后向式儿童座椅安装在车辆的后排座椅上，则有必要把相应的前排座椅适度向前调整；若将前向式儿童座椅安装在车辆的后排座椅上，则可能还需要调整座椅头枕高低位置。

## 座椅和保护装置

- 绝不能因为儿童坐在儿童座椅内而忽视监护。
- 行车中绝不能让您的孩子站在车内或跪在座位上，否则事故发生时您的孩子可能会被抛起并由此导致其本人和其他乘车人出现伤亡。
- 如果儿童在汽车行驶过程中身体向前靠或坐姿不正确，则事故发生时会增加受伤的风险。
- 安全带的使用方式对安全带的最大保护作用有很大影响，必须遵守儿童座椅制造商有关正确使用安全带的说明。如果未正确使用安全带，则即使在轻微的交通事故中也可能导致受伤。
- 在发生碰撞或者紧急制动时，没有正确安装和固定的儿童座椅可能发生移动而撞伤车内其他乘员。因此即使儿童座椅内没有婴儿或儿童，也必须将其正确安装和固定在车内。

关于儿童乘车安全和侧面安全气囊的重要说明 \*



**儿童绝不能处在侧面安全气囊的弹出区域内，否则会有受伤风险。**



**为避免儿童受伤必须根据儿童的年龄、身高和体重选择合适的儿童保护装置并且在车内牢固固定。**



**在侧面安全气囊的作用范围内不得放置任何物品，否则会有受伤风险。**

发生侧面碰撞事故时，侧面安全气囊可对乘员提供更好的保护。但安全气囊触发时将产生很强的膨胀力，所以当乘员的坐姿不正确时，气囊本身或者侧面安全气囊弹出区域内放有的物品有可能造成乘员受伤。

因此，应该用适合的儿童座椅将儿童正确固定约束且儿童坐姿正确，确保在儿童与侧面

安全气囊的弹出区域之间有足够的空间，如果发生交通事故安全气囊可无阻碍地展开并以此发挥最佳的保护作用。

### 儿童座椅固定方式

用车辆的胯-肩式安全带固定



**切勿将儿童座椅安放在前排乘客座位，否则儿童会有受重伤或死亡的风险。**

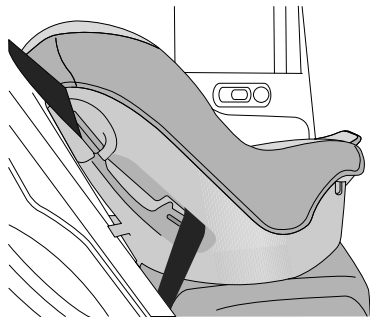

请将儿童座椅安装在后排座位使用，用车辆的胯-肩式安全带固定儿童座椅。

### 用车辆的ISOFIX装置固定



后排座椅**ISOFIX**下固定环是专为带**ISOFIX**连接件的儿童座椅开发的。因此，切勿将其它儿童座椅安全带或物品固定在固定环上，否则会有生命危险。



后排座椅上固定环(**Top-tether**)只能承受正确安装的儿童座椅施加的载荷。它们绝对不能用于成人的安全带或者背带，或者用来固定其他物件或装置于车辆上。

安装和拆卸儿童座椅时，必须按照儿童座椅制造商提供的说明书进行。

本车型后排两侧座椅均有与**ISOFIX**型儿童座椅连接的**ISOFIX**接口（如下图中箭头所示）。请将儿童座椅安装在后排座位使用。

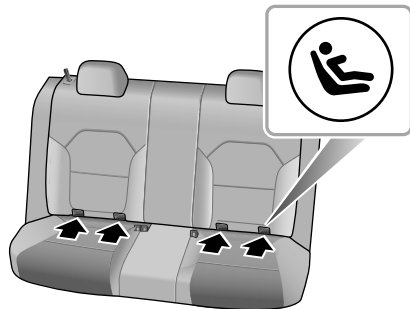

- 将锥形塑料套插在座垫与靠背之间的**ISOFIX**固定环上。
- 将儿童座椅**ISOFIX**连接件推入已安装好的锥形塑料套内，卡在**ISOFIX**固定环上。



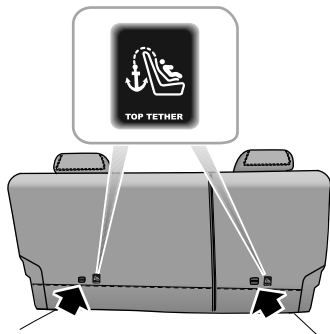

安装完毕后，用适当的力推拉或摇晃儿童座椅，以确认座椅安装牢固。

3

本车型后排座椅靠背背面有用于辅助固定儿童座椅的上固定环(Top-tether如上图中箭头所示位置)。如果儿童座椅的上固定拉带是单拉带必须从后排头枕杆之间穿过，是双拉带则从后排头枕两边穿过。

**说明：**装备有上拉带的儿童座椅一定要将上拉带连接并紧固到上拉带固定环上。

# 座椅和保护装置

## 儿童座椅组别及安装位置

只允许使用经许可并适于儿童使用的儿童座椅。身高1.5米以上的儿童可以直接使用车辆安全带。儿童座椅要符合相关法规或标准，如欧洲法规ECE-R44、ECE-R129、中国法规GB27887-2011。

### 不同乘坐位置对儿童座椅的适用性信息

质量组	乘坐位置		
	前排座椅	后排外侧	后排中间
0组（小于10千克）	X	U	X
0+组（小于13千克）	X	U	X
I组（9～18千克）	X	U	X
II组（15～25千克）	X	U	X
III组（22～36千克）	X	U	X
注：表中的字母说明为 U = 适用于获得本质量组批准的通用类儿童座椅； X = 本座椅位置不适用于本质量组的儿童座椅。			

## 座椅和保护装置

不同乘坐位置对ISOFIX儿童座椅的适用性信息

固定位置		儿童质量组		
		0组	0+组	I组
		后向式		前向式      后向式
		小于13千克		9~18千克
前排乘客座位	尺寸类别	无ISOFIX装置		
	儿童座椅类型			
车辆后排外侧 ISOFIX位置	尺寸类别	C, D, E <sup>1</sup>	A, B, B1 <sup>1</sup>	C, D <sup>1</sup>
	儿童座椅类型	IL <sup>2</sup>	IL <sup>2</sup> , IUF <sup>3</sup>	IL <sup>2</sup>
车辆后排中间 位置	尺寸类别	无ISOFIX装置		
	儿童座椅类型			

注：IL=适用于清单上的特殊的半通用类ISOFIX儿童座椅。请查阅儿童座椅制造商推荐的整车清单；

IUF=适用于符合本质量组和ISOFIX尺寸类别要求的前向通用类ISOFIX儿童座椅；

## 座椅和保护装置

---

<sup>1</sup>对通用和半通用的儿童座椅而言，ISOFIX尺寸类别可以划分为A~G等级。这些分类信息可以在ISOFIX儿童座椅上找到；

<sup>2</sup>目前推荐的0+组别ISOFIX儿童座椅为Britax Romer Baby Safe Plus；

<sup>3</sup>目前推荐的I组别ISOFIX儿童座椅为Britax Romer Duo Plus。

## 座椅和保护装置

### 组0/0+儿童座椅



切勿将儿童座椅安放在前排乘客座位，否则儿童会有受重伤或死亡的风险。

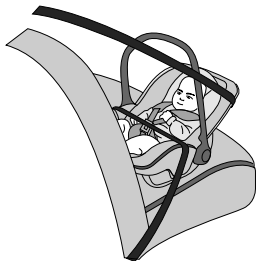

体重10千克以下（通常对应小于9个月）的婴儿或者体重13千克以下（通常对应小于24个月）的婴儿，适于使用可调整到躺卧位置的后向式儿童座椅。

### 组I儿童座椅



切勿将儿童座椅安放在前排乘客座位，否则儿童会有受重伤或死亡的风险。



体重9~18千克（通常对应大于9个月且小于4岁）的婴幼儿，适于使用后向式儿童座椅，也可以使用前向式儿童座椅。

## 座椅和保护装置

### 组II儿童座椅



肩部安全带部分必须通过肩部中间且贴紧上身，不允许贴着颈部。腰部安全带部分必须贴着儿童的髋部，不允许贴着腹部，必要时应将安全带再稍稍拉紧。



体重15~25千克（通常对应大于3岁但小于7岁）的儿童，适于组合使用儿童座椅和车辆胯-肩式安全带。

### 组III儿童座椅



肩部安全带部分必须通过肩部中间且贴紧上身，不允许贴着颈部。腰部安全带部分必须贴着儿童的髋部，不允许贴着腹部，必要时应将安全带再稍稍拉紧。



体重22~36千克，身高低于1.5米（通常对应7岁左右或大于7岁）的儿童，适于组合使用儿童增高座垫与车辆胯-肩式安全带。

## 起动和驾驶

---

162 钥匙

166 儿童保护锁

167 防盗系统

173 起动和关闭发动机

181 经济环保的驾驶方式

185 催化转换器

187 燃油系统

190 自动变速器 \*

195 手动变速器 \*

197 制动系统

203 **Start-Stop** 智能启停节油系统 \*

208 动态稳定控制系统和牵引力控制系统 \*

209 巡航控制系统 \*

212 泊车辅助系统 \*

214 轮胎气压监测系统 (TPMS) \*

215 装载

### 钥匙

#### 概述



**请将备用的钥匙存放在安全的地方，不要放在车内！**



**千万不要将备用钥匙挂在同一钥匙环上。内置安全警报的电子干扰功能将使钥匙系统和警报控制装置不起作用。**



**遥控钥匙内装有精密的电路，必须防止冲击、水、高温、潮湿、阳光直射、溶剂、蜡和擦洗剂的腐蚀。**

因车辆配置不同，我们提供不同的钥匙组：一组为一把遥控钥匙和一把机械钥匙；另一组为两把遥控钥匙。它们均能开启车辆所有锁。

提供给您的钥匙已经针对您车辆上的安全系统进行了编程。没有针对您的车辆进行编程的钥匙无法起动车辆。

遥控钥匙仅在一定范围内起作用。请注意其工作范围有时受到钥匙电池电量、物理和地理因素的影响。出于安全的考虑，在您锁止车门后，请检查确认操作是否成功。

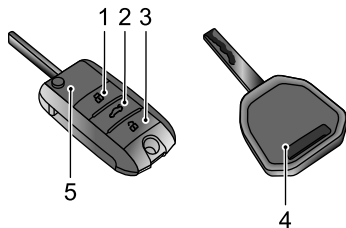

1 锁止按钮

2 尾门开启按钮

3 解锁按钮

4 机械钥匙

5 遥控钥匙



如果您的钥匙遗失/被盗或损坏，建议立即联系当地授权售后服务中心以获得替换件。遗失/被盗的钥匙将被取消起动发动机的功能。如果钥匙被找回，当地授权售后服务中心可以重新激活它的功能。

**说明：**任何私自配制的钥匙极有可能无法启动您的车辆，并影响您车辆的安全性，为获得适合的钥匙替换件，建议您咨询当地授权售后服务中心。

**说明：**更换的新钥匙无法立即提供给您。因为为您配制和匹配一把新钥匙需要一定的时间。

**说明：**使用遥控钥匙对车辆进行操作时，应注意避免将遥控钥匙贴近强无线电干扰装置（如笔记本电脑等电子产品），否则钥匙的正常功能可能会受到影响。

### 更换遥控钥匙电池

当出现下述情况时，请按后续步骤更换遥控钥匙电池：

- 操纵遥控钥匙明显感到遥控距离缩短；
- 仪表上的发动机防盗系统警告灯闪烁（参见“仪表和控制”章节中的“信息中心”）。

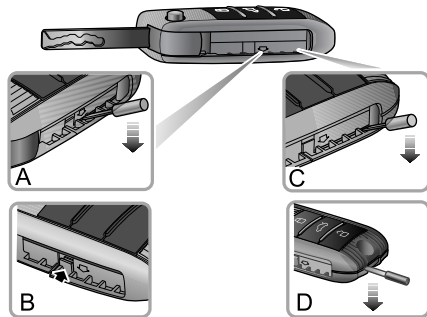

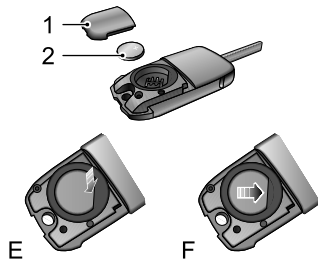

- 1 弹开钥匙。
- 2 使用一字工具插入钥匙侧面箭头标识下方（图示A），小心顶起电池盖板直至卡脚脱出（图示B）。
- 3 再将一字工具插入图示部位（图示C），并沿箭头方向施加压力直至钥匙尾部产生间隙。

- 4 继续使用一字工具插入尾部间隙处（图示D），轻微撬动电池盖板，直至电池盖板尾部两个卡角完全脱出。
- 5 小心用力扳开电池盖板（图示1）。
- 6 稍用力按压钮扣电池前部（图示E），可将电池（图示2）取出。
- 7 将新电池放入圆槽内，稍用力按压钮扣电池并向前推动，并确保完全卡入尾部卡槽（图示F），以保证电池与线路板的正确、全面接触。

**说明：安装新电池时要确保极性正确（正极面向上）。**

**说明：建议使用型号为CR2032的遥控器电池。**

- 8 安装电池盖板，且用力压紧。检查四周间隙是否均匀。
- 9 起动发动机，使钥匙与车辆重新同步。

### 注意

- 使用不合适或不符合规定的电池可能损坏遥控钥匙。只可用额定电压、尺寸及规格均相同的新电池更换废旧电池。
- 电池安装不当可能损坏钥匙。
- 务必严格按环境保护法的相关规定处理废旧电池。

### 儿童保护锁



不要将儿童单独留在车内。

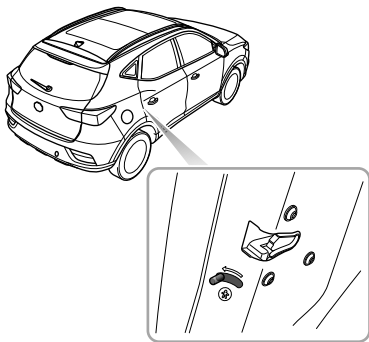

- 按照与箭头方向相反的方向，拨动拨杆至解锁位置，即可解除儿童保护锁。

儿童保护锁啮合后，在车内不能直接开启对应侧后车门，但可以从车门外侧打开车门。

起用或解除儿童保护锁步骤如下：

- 打开相应侧后车门，按照箭头方向，将儿童保护锁拨杆拨动至锁止位置，即可啮合儿童保护锁；

## 防盗系统

您的车辆上安装了发动机防盗系统和电子防盗报警系统。为了保证最大的安全性和操作的方便，我们强烈建议您通过仔细阅读本章节的内容，对防盗系统的启用和解除方法完全理解。

### 发动机防盗系统

发动机防盗系统用于防止车辆被盗。只有使用匹配的钥匙，才能解除发动机防盗系统，起动发动机。

#### 发动机防盗系统（钥匙起动）\*

使用匹配的钥匙插入点火开关并起动车辆时，发动机自动解除防盗功能。当钥匙从点火开关中拔出时，车辆将自动启用发动机防盗功能。点火开关位于**ON**位置时，如果发动机防盗系统无法识别插入点火开关中的钥匙，组合仪表上的防盗系统警告灯点亮。如

果使用备用钥匙仍然无法起动发动机，请联系当地授权售后服务中心。

#### 发动机防盗系统（无钥匙起动）\*

按下仪表板上的**START STOP**按钮，一旦检测到车内存在有效的钥匙，发动机防盗系统将自动解除。

如果未检测到有效钥匙，则防盗系统警告灯点亮，请将遥控钥匙置于中控台小杂物箱底部（请参见本章节“起动发动机（无钥匙起动）”中的“车辆备用起动程序”），或尝试使用备用钥匙。如果发动机仍然无法起动，请联系当地授权售后服务中心。

### 电子防盗报警系统

#### 锁止和解锁

##### 钥匙锁止

- 使用遥控钥匙锁止：关闭车门、发动机盖和尾门后，按下遥控钥匙上的锁止按钮，车辆锁止。
- 使用机械钥匙锁止：打开门锁饰盖，将钥匙插入驾驶员侧车门锁内，沿顺时针方向转动，锁止所有车门。

##### 钥匙解锁

- 使用遥控钥匙解锁：按下遥控钥匙上的解锁按钮一次，可以解锁所有车门。
- 使用机械钥匙解锁：打开门锁饰盖，将钥匙插入驾驶员侧车门锁内，沿逆时针方向转动，可以解锁所有车门。

**说明：**如果使用机械钥匙解锁15秒内未将点火开关置于ACC或ON/RUN/START位置也

**未触发遥控钥匙解锁，车辆将会触发防盗报警。**

**说明：**如果使用遥控钥匙解锁30秒内未进行其它操作，所有车门会自动锁止。

#### 误锁

如果在驾驶员侧车门没有完全关闭的情况下，对车辆进行锁止操作，车门将不会被锁止，喇叭鸣响一次，提示误锁，电子防盗报警系统不工作。

如果在驾驶员侧车门关闭，乘客侧车门或发动机盖、尾门没有完全关闭的情况下，对车辆进行锁止操作，喇叭鸣响一次，提示误锁。此时部分电子防盗报警功能起作用（所有已完全关闭的车门或尾门得到防护，而开启的车门或尾门则得不到防护！）。一旦开启的车门或尾门关闭，则系统自动进入到完全电子防盗报警功能。

### 防盗报警声音

如果防盗报警被触发，在其被关闭之前，车辆喇叭鸣响**10次**，每次约**30秒**。按下遥控钥匙的解锁或锁止按钮，喇叭将停止报警。

### 内部锁开关

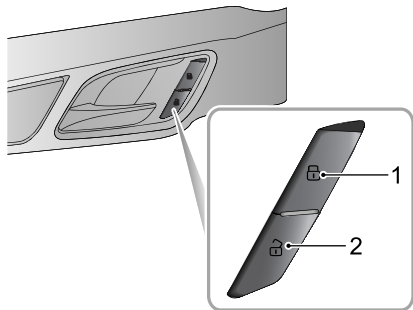

1 锁止开关

2 解锁开关

当防盗报警系统不工作时，按下锁止开关（图示1），可以锁止所有车门；按下解锁开关（图示2），可以解锁所有车门。

**说明：如果防盗报警系统开启，此时按下锁止/解锁开关将无法起到锁止/解锁作用，但是会触发报警系统。**

如果在车门或者发动机盖、尾门都关闭的情况下，按下内部锁锁止开关，内部锁锁止开关上方的黄色指示灯点亮。

如果在非驾驶员侧车门、尾门所引起的误锁的情况下，按下内部锁锁止开关，内部锁锁止开关上方的黄色指示灯闪烁。

### 车门内拉手

可以使用车门内拉手来打开车门：

- 1 拉动车门内拉手一次解锁车门。
- 2 再次拉动车门内拉手打开车门。

### 行车落锁

当车速超过15公里/小时时，车辆将自动锁止所有车门。

### 自动解锁

点火开关位于OFF位置时，车辆将自动解锁所有车门。



### 尾门



如果行车时不得不开着尾门或车身与尾门之间的密封条断裂，务必关闭所有车窗，选择面部出风，将空调风扇设置为以最大转速运转，这样会减少汽车尾气进入车内。

### 尾门打开方式

尾门可以通过如下两种方式打开：

- 1 当车辆处于解锁状态时，通过翻开尾门上的徽标，打开尾门（图示A）。
- 2 当点火开关位于OFF位置时，长按（图示B）开启按钮2秒钟以上以打开尾门。

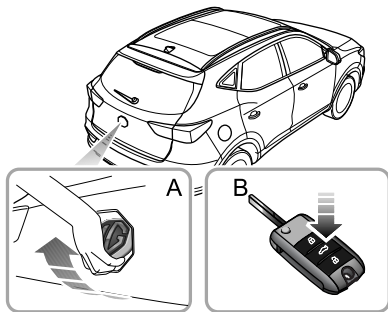

### 尾门紧急开启

尾门紧急开启锁槽位于尾门锁体内侧面上。

将后排座椅折叠，用手抠开堵盖，如图所示，将“一”字小螺丝刀插入紧急开启锁槽，可以从行李舱内侧打开尾门。

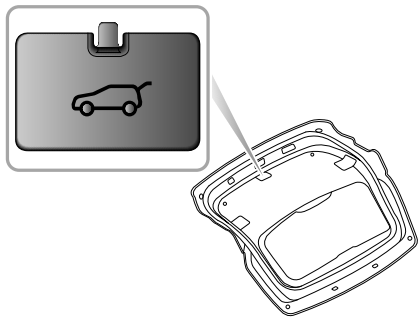

### 起动和关闭发动机

#### 点火开关（钥匙起动）\*



车辆行驶时，不要关闭点火开关或拔出钥匙，这将可能导致方向锁啮合，不能转向。



车辆行驶时，不要转动钥匙，以免引起车辆熄火！

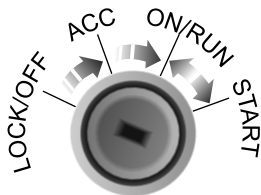

点火开关位于转向柱右侧，其各位置功能如下：

#### 位置LOCK/OFF

- 允许插入或拔出钥匙。
- 熄火并拔出钥匙后，将方向盘向一侧转动，可锁止方向盘。

#### 位置ACC

- 发动机处于未起动状态，钥匙无法拔出。
- 允许某些电气装置工作，如电动车窗、电动后视镜等。

#### 位置ON/RUN

- 所有电气设备可工作。
- 车辆起动后，发动机处于运转状态。

#### 位置START

- 起动发动机。
- 发动机起动后应立即释放钥匙，点火开关将自动回到位置ON/RUN。

**说明：**当钥匙处于点火开关**OFF**位置时，打开驾驶员侧车门，蜂鸣器响起，提示钥匙未拔出。

**说明：**在方向盘被锁止、钥匙无法从位置**OFF**转到位置**ACC**的情况下，请将方向盘轻轻左右转动且同时转动钥匙，可解锁方向盘。

点火开关（无钥匙起动）\*



无钥匙起动点火开关位于转向柱右侧仪表板上，是按钮式起动。

**START STOP**按钮各位置功能如下：

**指示灯不亮（OFF）**

- 该位置发动机处于关闭状态。

**黄灯**

对于1.0T的车型，黄灯代表**ACC**挡位。

- 允许某些电气装置工作，如电动车窗、电动后视镜等。

当发动机关闭时，按下点火开关按钮一次，不踩下制动踏板，点火开关将处于ACC位置。

对于1.5L的车型，黄灯起警告作用。

- 当START STOP按钮无法复位时，黄灯闪烁，表示起动按钮出现粘滞故障，请进行检修。

### 绿灯（ON/RUN/START）

- 所有电气设备可以工作。
- 行驶和起动车辆。

发动机关闭且换挡杆置于P或N挡时，踩下制动踏板，按下START STOP按钮，当发动机开始起动时松开起动按钮，发动机将会继续起动几秒钟直到车辆开始运转。

**说明：对于1.0T的车型，当START STOP按钮显示黄灯状态时，如不踩制动踏板，再**

**次按下START STOP按钮，则发动机不会起动，但车辆进入绿灯状态。**

**说明：将点火开关关闭至OFF位置并打开车门后，如钥匙仍留在车内，则关闭车门时蜂鸣器会响起，以提示钥匙仍在车内。**

如果您的车辆靠近了强无线电信号，那么按钮式起动可能不起作用，这是因为，强无线电信号会对无钥匙起动系统产生干扰。

**说明：若要系统运行，遥控钥匙必须在车内。若想换出驻车挡，点火开关必须处于ON/RUN/START位置，且必须踩下制动踏板。**

### 起动发动机（钥匙起动）\*



不要在不通风的室内起动并长时间运转发动机。因为排放的废气有害，而且含有一氧化碳，会导致人昏迷甚至死亡。



如果使用了低标号的汽油或发动机失火，则可能导致催化转换器的损坏。因此起动发动机前，请务必仔细阅读“催化转换器”章节中的内容。

- 4 插入钥匙，并将其旋转到位置START，当发动机起动后立即松开钥匙。

**说明：**发动机起动后，若不立即松开钥匙，继续让起动机工作，不仅使蓄电池放电，还会损坏起动机和催化转换器。

### 起动发动机的操作

- 1 关闭所有不必要的电器设备（包括空调）；
- 2 拉起驻车制动（参见本章节的“制动系统”）；
- 3 在完全踩下离合器踏板时，确保将换挡杆置于空挡；

### 启动发动机（无钥匙启动）\*

#### 启动程序

- 1 关闭所有不必要的电器设备（包括空调）；
- 2 拉起驻车制动（参见本章节的“制动系统”）；
- 3 确保换挡杆置于P或N挡；

**说明：**当换挡杆处于任何其他位置时，发动机均无法启动。

- 4 踩下制动踏板；
- 5 按下仪表板上的START STOP按钮，在发动机开始启动时，松开按钮。

**说明：**如果发动机不能运转起来（即使一直按住启动按钮，15秒后启动操作亦将被中止以免损坏起动机），再次按下START STOP按钮，可使点火开关回到ON状态中止发动机启动操作。如需重新启动发动机，需在不

踩下制动踏板的情况下，再次按下START STOP按钮，将点火开关恢复到OFF位置后再进行启动操作。

**说明：**无钥匙启动时，因受天线布置位置的限制，请将钥匙放置在车内小杂物箱周围大约0.6米范围内，超出此范围可能无法启动车辆。

#### 无钥匙启动车辆的备用启动程序

备用启动程序适用范围：

- 遥控器电池电量耗尽，无法及时更换电池时。
- 车辆处于强烈信号干扰时，使用备用启动程序将车辆驶离该区域，无钥匙启动程序恢复正常功能。

请按照如下步骤来启动车辆：

- 1 请将遥控钥匙按图示方向置于中控台小杂物箱底部的备用启动标识右侧，并保持按钮面朝上（图示A）。

**说明：**取出小杂物箱垫子，可看到小杂物箱底部的备用启动标识(图示B)。

- 2 然后踩下制动踏板，按下START STOP按钮，启动发动机。

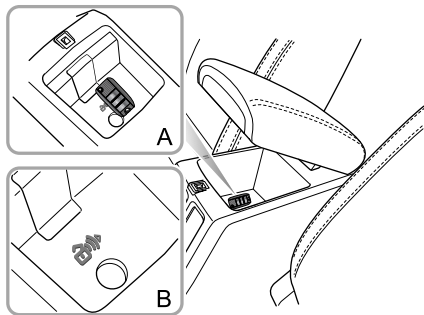

如果更换电池和车辆驶离干扰区域后，无钥匙启动程序仍不能正常使用，请到当地授权售后服务中心维修。

### 发动机启动相关注意事项

在启动时，不要踩下加速踏板，不要一次让启动机运转超过**15**秒钟。如果发动机没有启动，关闭点火开关后至少等待**10**秒钟再尝试。

如果发动机防盗系统无法识别车内钥匙，则发动机将不起动，相应的报警图标将出现在信息中心显示屏上（参见“仪表和控制”章节中的“信息中心”）。

发动机暖机后怠速转速会下降。启动发动机后不要立即提高发动机转速。逐渐操作发动机和变速器，以便使机油能够预热和润滑所有工作部件。如果遥控钥匙不在车内或受到某些干扰，相应的报警图标将出现在信息中心显示屏上；如果遥控钥匙内的电池需要更换，相应的报警图标将出现在信息中心显示屏上（参见“仪表和控制”章节中的“信息中心”），车辆仍然可以驾驶。



在温度为-10℃及以下的环境中，发动机起动的  
时间将会增加。因此在起动时，将所有不  
必要的电器设备关闭。

### 注意

- 如果连续**3**次尝试起动都不成功，请寻求救援。如果客户继续尝试起动，须等待**10**分钟以保证起动电机冷却和蓄电池状态恢复，否则多次连续起动会造成起动机和蓄电池损坏。
- 发动机停转期间不要让点火开关长时间停留在**ACC**位置或**ON/RUN/START**位置，否则会由于电气设备的使用导致蓄电池放电。
- 本车配备了发动机防盗系统。任何私自配制的钥匙均无法起动该车辆。
- 车辆是通过各种电子控制系统完成对其自身的控制，故在发动车辆时，若在其附近有电磁波发生或车辆本身粘贴使用能够发生电磁波的装置，则可能会引起车辆各种控制系统的误启动。

### 关闭发动机

按如下操作关闭发动机：

- 1 安全停靠车辆后，踩下制动踏板；
- 2 拉起驻车制动；
- 3 配备自动变速器的车辆，请将换挡杆置于P挡；

**说明：**如果驻车制动器已经拉紧，但换挡杆不完全处于驻车挡（P）位置，那么下车就非常危险。如果您让发动机运转，车辆可能突然移动，您或其他人可能会受到伤害。

- 4 配备手动变速器的车辆，请将换挡杆置于N挡；
- 5 对于配备钥匙起动的车辆，将钥匙从ON/RUN位置转到LOCK/OFF位置，此时发动机关闭，可拔出钥匙；

- 6 对于配备无钥匙起动的车辆，按下START STOP按钮关闭发动机。

**说明：**对于无钥匙起动车辆，当您在行驶过程中遇到紧急情况需要关闭发动机时，可以通过按下START STOP按钮4秒以上关闭发动机。

**说明：**在大负载或高速行驶后（特别是在炎热气候下），建议在熄火前让发动机怠速运转数分钟。这可以让冷却系统继续工作以降低发动机舱的温度。

## 经济环保的驾驶方式

### 磨合

发动机、变速器、制动器及轮胎需要一定时间调整适应，以满足每日行驶的需求。因此为了提高车辆的长期运行性能，在第一个1500公里，请遵循以下的建议：

- 在任一挡位，发动机转速不要超过3000转/分，车速不超过120公里/小时。
- 在任一挡位，尽量避免急加速或使发动机处于高负荷状态工作。
- 不要定速（无论高速或低速）行驶。
- 尽可能避免紧急制动。

1500公里后，可以逐渐提高发动机的转速。

### 环境保护

您的轿车使用了最先进的技术以减少废气对环境的危害。

## 经济性驾驶

您的驾驶方式将影响车辆的使用寿命，同时对环境、燃油消耗的影响也非常大。

请根据外部温度适当预热发动机。预热时间过长会降低燃油经济性，且会增加环境污染。

在发动机达到正常的工作温度前，急加速、发动机负载突然增加都可能会损坏发动机。

### 选择合适的挡位

根据行驶路况条件适当选择挡位，避免发动机拖挡或超速运转。

### 平顺地驾驶

车辆以适当的恒定速度行驶比频繁地制动和加速更为省油。尽量避免急加速、突然起步、紧急制动。稳定地加速或减速比急加速或紧急制动消耗更少的燃油、减少废气的排放，并减少机械部件的磨损。

### **避免以最高速度行驶**

在高速时燃油消耗、废气排放和噪声均会急剧增加。

### **有预见性地驾驶**

尽可能避开交通拥挤或交通堵塞的道路。行驶中应尽早地预见道路阻塞并与前车保持足够的车距，及时减速慢行。在无制动需求时，请避免长时间将脚放在制动踏板上，这会引起摩擦片过早磨损、过热和消耗大量燃油。

### **等待时熄火**

如果发动机需要怠速运行较长时间，在安全许可的条件下请熄火。因为发动机的长时间怠速对环境的影响要大于发动机起动一次对环境的影响。

### **车内辅助电器设备的适当使用**

保持车内环境舒适宜人固然重要，但是车内辅助电气设备的使用会增加油耗和环境污染。

## 特殊环境中的驾驶

### 雨雪天气中驾驶



**在较滑路面上紧急制动、加速和急转向会导致轮胎打滑，降低车辆的操控性能，从而引发事故。**

- 雨雪天气由于能见度降低，车窗起雾，请使用空调除雾功能。
- 开始下雨时由于路面变滑，请降低车速，谨慎驾驶。
- 雨雪天气时不要高速行驶，因为轮胎和路面之间会形成一层水膜，影响转向和制动性能。

### 积水路面上驾驶

行驶车辆应尽可能避免经过积水路面或有溪水的地方，车辆经过水坑后，请轻踩制动踏板确认制动性能正常。湿的制动衬块不能正常制动。如果仅一侧的制动衬块能正常制动，则会影响到转向控制，从而引发事故。

此外，车辆的电气系统和发动机也极有可能因过度潮湿而受到严重损坏。

#### 注意

在积水路面上行驶可能会由于进水而导致车辆严重故障（如电器部件短路、动力系统损坏等）。如果在积水路面上行驶导致动力系统关闭，请不要再尝试起动车辆动力系统，请联系当地授权售后服务中心检修。

### 检查和保养

#### **定期对车辆进行保养**

较脏的空气滤清器、机油和润滑脂等，均会降低发动机的性能和浪费燃油。进行定期保养将有助于保证最佳的燃油消耗和最低的废气排放，并有效地延长车辆的寿命。

#### **经常检查轮胎气压**

轮胎气压过高或气压不足均会导致轮胎磨损加快，并严重影响车辆的操控性。而气压不足的轮胎还会增加滚动摩擦，从而增加油耗。

#### **不装载不必要的负载**

附件的重量和不必要的负载将消耗更多的燃油，特别是在车辆经常需要停止和起动的情况下。避免车辆底盘沾有泥浆等物，这样不仅会减轻车身重量，也可防止车身腐蚀。

### 保持正确的四轮定位

行车时避免碰撞到路肩，在高低不平的路面上驾驶时要降低车速。四轮定位不准，不仅会导致轮胎过快磨损，也增加发动机负荷，增加燃油消耗。

### 催化转换器



不要让车辆通过或停放在干草或树叶等可燃物能接触到排气系统的路面或场地上，避免导致火灾。

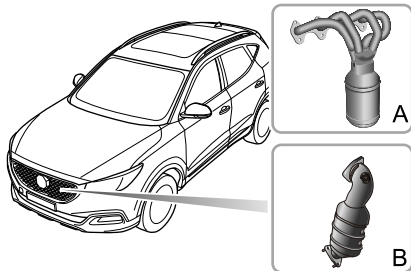

排气系统装备了催化转换器，它能够降低发动机排出的有害气体对环境的危害。根据车

型的不同，车辆配置了不同的三元催化器：1.5L车型三元催化器（图示A），1.0T车型三元催化器（图示B）。

如果使用不当，可导致催化转换器损坏，因此要特别注意以下的要求，以减少损坏的可能。

#### 燃油

- 只能使用向您推荐的燃油。
- 不要让车辆用尽燃油，这将造成发动机失火并损坏催化转换器。

#### 起动

在起动发动机时，要注意以下几点：

- 不要在数次起动失败后继续起动，应尽快进行检修。
- 不要在发动机起动失败的情况下反复踩下加速踏板进行起动。
- 不要尝试推车或牵引起动。

### **行驶**

在车辆行驶时，要注意以下几点：

- 不要超载或让发动机超速。
- 行驶时不要让车辆挂在挡位上熄火。配备手动变速器的车辆，当车辆处于高挡位时，如需低速行驶，请及时减挡，避免驱动力不足。
- 如果车辆消耗机油过多，应立即检修，因为这将降低发动机性能。
- 如果发动机不点火，或者在行驶时发动机动力下降，请立即检修。
- 不要在车辆底部容易受到撞击的地形上行驶。

**说明：**未经许可不得改装发动机。因为改装发动机可能会引起发动机不点火、发动机动力下降或发动机抖动等状况，这些均将导致催化转换器的严重损坏。请根据《保修及保养手册》中的保养计划进行常规的保养。



## 燃油系统

### 燃油要求



**只允许使用符合国家强制标准的车用汽油和推荐标号的汽油！使用低标号燃油会对发动机和催化转换器造成严重的破坏，也会降低发动机功率及扭矩并增加燃油消耗量。**

使用上汽集团推荐的燃油。参见“技术数据”章节的“发动机主要参数”。

如果使用了低标号汽油，您可能会听到发动机爆震噪音，请尽快使用推荐标号或以上标号的汽油。如果在使用推荐标号或以上标号的汽油后仍能听到严重爆震声，请立即到当地授权售后服务中心进行检修。使用的汽油辛烷值比发动机要求的辛烷值高时是容许的，但对发动机的输出功率和油耗并无优越性。

### 在加油站时的安全事宜



**汽油极易燃并且在空气不流通的空间很容易爆炸。**

在加油时需要注意：

- 关闭发动机；
- 不要吸烟或使用明火；
- 不要使用移动电话；
- 防止燃油溢出；
- 不要过量加油。

### 加油口

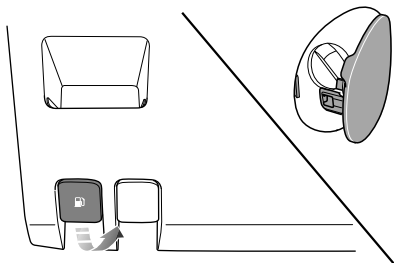

### 燃油加油口小门

燃油加油口小门位于车辆右后侧，拉动位于驾驶员侧仪表板下方的燃油加油口小门释放手柄，可开启燃油加油口小门。

### 油箱加油口盖

逆时针方向缓慢旋转油箱加油口盖，可在打开加油口盖之前，释放油箱中的压力。

加完油后，重新安装好加油口盖并拧紧直到听见三声“咔嗒”。

### 燃油加注

如果车辆停在阳光直射或高温环境下，请不要完全加满油箱，燃油的膨胀可能导致燃油溢出。加油口管道设计成适合尖而长的加油嘴，加油前把加油嘴充分塞入。

加油后起动发动机。如果发动机运行不平稳，关闭发动机，请勿再次起动，立即联系当地授权售后服务中心检修。

### 燃油系统积碳清洗剂

燃油系统积碳清洗剂具有改善汽车驾驶性能，提高汽油清净能力，清除喷油嘴、进气

阀、燃烧室和油路系统沉积物，防止发动机内部积炭等功效；对于保持发动机的良好工况、改善燃烧效率、降低汽车油耗、延长发动机使用寿命具有辅助的作用。

**说明：当地授权售后服务中心提供经过验证的燃油系统积碳清洗剂。关于使用燃油系统积碳清洗剂更详细信息请咨询当地授权售后服务中心。**

### 注意

- 请使用上汽集团认可的燃油系统积碳清洗剂；
- 汽油内不得添加未经上汽集团认可的任何添加剂。

## 自动变速器 \*

## 换挡

### 使用须知

以下信息非常重要，请在使用前仔细阅读。

- 在启动发动机前，变速器换挡杆置于P或N挡，确保行车制动踩下，拉起驻车制动。
- 发动机起动后，行车制动和驻车制动仍保持，将换挡杆换到所需要的挡位。
- 松开驻车制动，保持行车制动，直到您准备好行驶，在平坦路面上，行车制动一旦松开，在不踩加速踏板的情况下，车辆会自动缓慢起步行驶。
- 在车辆行使过程中不能在D挡和R挡或P挡之间切换，否则会造成自动变速器损坏或人员伤害。

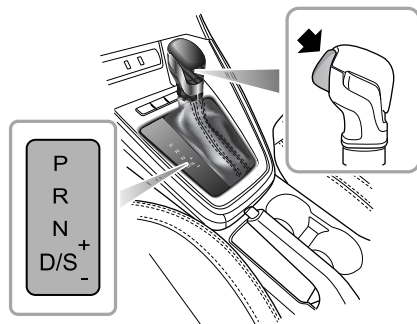

自动变速器为4或6挡变速器。

**说明：**信息中心高亮的字母或数字显示所选择的挡位或模式。

换挡手柄上有一个带弹簧的锁止按钮，用来防止在其它行驶挡位上误选择P（停车挡）或R（倒挡）。

### 换挡杆操作

**⚠ 除非必要，否则不要在换挡时按下锁止按钮。**

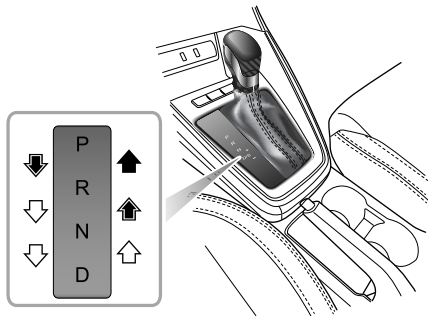

换挡时，按如下箭头指示的说明操纵换挡杆：



自由换挡。



按下并保持住锁止按钮换挡。



按下并保持住锁止按钮，同时踩下制动踏板换挡。

### 换挡杆位置



**停车时，必须将换挡杆置于P挡。**



**在车辆行驶时，禁止将换挡杆由D挡换入R挡或P挡，否则会造成自动变速器严重损坏或危险事故。**

#### • P停车挡

在该位置，变速器被锁止。只有在车辆静止并拉起驻车制动时用此挡位。

**说明：**车辆在坡道驻车时，应先踩下制动踏板，拉起手刹后再挂入P挡。

- R倒车挡

只有当车辆静止，发动机怠速运转后才能选择。

- N空挡

车辆静止并且发动机短时间怠速运行时（例如等候交通信号灯时）选择该挡。

- D行驶挡

用于正常行驶，根据车速和加速踏板位置，自动在4或6个前进挡中选择。

- S运动模式

在需要更好的加速性时，选择该模式。

- +升挡

在Tiptronic模式下，使变速器升入邻近高挡。

- -降挡

在Tiptronic模式下，使变速器降入邻近低挡。

### 换挡速度

选择了D挡后，在一个挡位上速度的变化是根据加速踏板位置而变化的：较小的节气门开度将导致在较低的车速下换挡，而较大的节气门开度将导致变速器延迟换挡，直到达到较快的车速后换挡。

### 强制降挡（Kick-down）



**在光滑路面等低附着力的道路上使用强制降挡功能，可能会发生驱动轮打滑，这样会有侧滑的危险。**

在选择D挡的情况下，一次踏下加速踏板到底（这被称为Kick-down），为在超车时提供良好的加速性能。在某些车速下，这将使变速器立即换到合适的低挡位，并提供快速的加速。一旦踏板松开，变速器将会回到合适的高挡位（根据车速和加速踏板的位置）。

### 控制模式

#### 经济模式

将换挡杆置于D挡时，自动变速器自动默认进入经济模式，信息中心显示挡位“D”，经济模式能提供最佳的燃油消耗和排放。

#### 运动模式

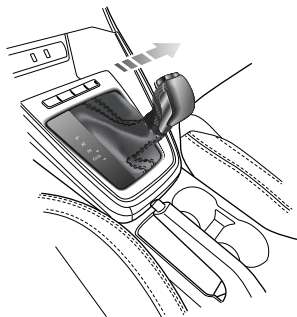

在选择D挡的情况下，将换挡杆向右侧移动至S挡，以启用运动模式（“S”出现在信息中心上）。在运动模式下，变速器升挡较晚，以充分利用发动机的功率储备。

在需要更好的加速性时，选择运动模式，但是请注意在运动模式下驾驶会增加燃油消耗。

要取消运动模式，将换挡杆向左侧移至D挡的位置即可。

#### 巡航控制模式 \*

在巡航控制启用时，自动变速器会自动地切换到相应挡位的速度范围内。这可以避免当系统要保持恒速时频繁的换挡。

#### Tiptronic模式

在运动模式下，将换挡杆向“+”或“-”方向移动，启用Tiptronic模式。信息中心显示

## 起动和驾驶

的挡位将会以一个数字（1~4或1~6）来表示车辆当前所在的挡位。

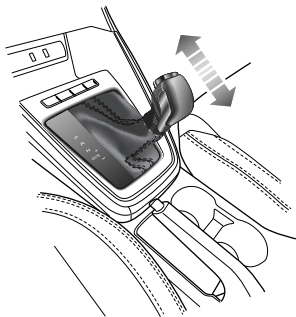

向“+”方向拨动换挡杆以升挡至相邻高挡位；向“-”方向拨动换挡杆以降到相邻低挡位。

在Tiptronic模式下，如果驾驶员选择的换挡时机不合理，如在发动机转速过低的情况下

升挡或在车速过高的情况下降挡，变速器不予以响应，车辆仍以原挡位行驶。车辆在某一挡位行驶，当发动机转速低于一定值时，变速器会自动降入邻近低挡，以避免发动机熄火；当车辆加速，发动机转速持续上升并达到挡位允许最高转速后，若此时没有升挡请求，变速器会自动升入邻近高挡，以保护发动机。

要返回到运动模式或任何其他模式，您必须先将换挡杆向左侧移动至D挡位置。



### 手动变速器 \*

#### 五挡手动变速器

##### 换挡杆

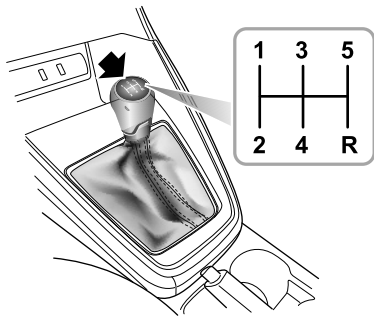

变速器为五挡手动变速器，有6个换挡位置，分别为1、2、3、4、5、R（倒挡）。

#### 行驶时注意事项：

- 1 在前进挡和倒挡之间切换时，必须确保车辆完全处于静止状态并稍等片刻，然后再完全踩下离合器踏板完成挡位的切换。

切换至倒挡前，请稍等2~3秒后再挂入倒挡，否则将会导致倒挡齿受损。

切换至前进挡前，请稍等1~3秒后再挂入前进挡，否则将会导致同步器加剧磨损。

- 2 在车辆行驶时不要将手放在换挡杆上，手上的压力可能使换挡机构造成磨损。
- 3 在车辆行驶时不要将脚放在离合器踏板上，这样将会导致离合器的加剧磨损。
- 4 不要使用挂入挡位的方式将车辆停在坡道上，这样将会导致离合器的加剧磨损。

### 换挡建议

挡位	推荐换挡范围 (公里/小时)	发动机转速 (转/分)
1-2 挡	18~25	2200~3000
2-3 挡	30~42	2200~3000
3-4 挡	47~53	2200~2500
4-5 挡	62~70	2200~2500

**说明：**为保证车辆良好行驶及较好的燃油经济性，应在适当时机进行换挡，避免转速表指针长时间停留在红色报警区域，否则可能会导致发动机损坏。

## 制动系统

### 行车制动器

制动踏板自由行程为10-30毫米。

为了增加安全性，液压制动系统通过双管路进行制动。如果一条管路发生故障，另一条管路继续执行制动功能，但是此时制动行程会增加，需要对制动踏板施加更大的压力，并且车辆制动距离也变长。如果发生了只有一条制动管路进行制动的故障，应当在交通安全许可的情况下尽快停车。请勿继续行驶，尽快联系当地授权售后服务中心检修。

### 真空助力系统

制动系统中安装了真空助力系统，使用时请注意以下几点：

- 真空助力系统只有在发动机运行时才起作用，决不要在发动机熄火的状态下滑行。

- 在发动机熄火并且被四轮着地牵引时，要格外小心。如果在行驶过程中，发生发动机熄火，应当在交通安全许可的情况下尽快停车，不得反复踩踏制动踏板，以免丧失制动系统中剩余的真空助力。
- 一旦发生发动机熄火且制动系统中剩余真空助力用尽的情况，在交通安全许可的情况下，请尽力踩踏制动踏板停车。尽快联系当地授权售后服务中心检修。
- 由于发动机失速或其它原因（如大气压力的变化）使真空助力器制动效能降低时，您需要用比平常更大的力量踩住制动踏板停止车辆，以获取有效制动。

### 潮湿状态

在积水的路面或在下大雨时行驶，可能会降低车辆的制动效率。这时应当在确保您与其他车辆保持安全距离的情况下，用间歇性轻踩制动踏板的方式使制动盘的表面保持干燥。

### 电子制动力分配系统（EBD）

车辆中安装有EBD，为了在不同的负载状态下都能够具有良好的制动性能，系统自动分配前、后车轴之间的制动力。

EBD系统中集成了一个监控系统。该监控系统与组合仪表中的制动系统警告灯连接。参见“仪表和控制”章节的“警告灯和指示灯”。

如果车辆在行驶过程中，警告灯点亮或在点火开关接通（位置ON），并放开驻车制动后，警告灯一直点亮，就意味着制动系统有故障，EBD系统可能不工作。如果发生这种情况，您应立即停车，尽快联系当地授权售后服务中心检修。不得在制动系统警告灯点亮的状态下，继续驾驶车辆。

### 电子制动辅助系统（EBA） \*

车辆中安装有电子制动辅助系统（EBA），当踩制动踏板进行紧急制动时，该系统会辅

助驾驶员增加作用在各车轮上的制动力，以使制动力快速达到ABS作用点，从而缩短制动距离。

### 坡道起步辅助系统（HHC） \*



**坡道起步辅助系统不可能在任何情况下都能使汽车在上坡保持停住状态（例如地面湿滑，积有冰雪或者高原），而且也不可能代替驾驶员对行车的注意力。**



**不得把坡道起步辅助系统滥用为驻车制动，有发生事故的危险！此系统仅适用于作为行车中的起步辅助手段。**



**在坡道起步辅助系统工作时候，严格禁止驾驶员离开车辆，否则可能会产生严重的安全事故。**



**为了在上坡路段走走停停的路况中防止起步时车辆意外地溜车，请在起步前把制动踏板深踩住几秒钟。**

坡道起步辅助系统有助于驾驶员在上坡时将汽车起步，并防止起步时产生溜车现象。

同时满足以下情况会激活坡道起步辅助系统：

- 汽车稳定停放在坡度超过约3%的上坡路面上超过2秒钟。
- 动态稳定控制系统（SCS）无故障。
- 驻车制动无故障且处于释放状态。
- 离合器踏板被踩下（手动挡），处于前进挡或者倒车挡（自动挡）。
- 发动机起动。
- 在制动踏板上施加足够的力。

如果驾驶员在上坡路面上松开制动踏板，坡道起步辅助系统便会使车辆保持不动约1~2秒钟。如果在1~2秒钟内未起步，制动器自

动松开，汽车溜车，此时应该立即踩下制动踏板。

**说明：在上坡路面上向前或倒车行驶时，坡道起步辅助系统都可以工作。**

### 防抱死制动系统（ABS）



**在高速或有滑行危险的状态下，如在路面充满水的状态下，会妨碍轮胎和路面有效地接触，ABS不能克服其物理极限使车辆快速停止运动。**

安装了ABS的车辆决不鼓励驾驶员采取危及他人或其他道路使用者安全的冒险行为。在任何情况下，驾驶员都有责任与其他车辆保持安全车距并且同时考虑天气和交通状况等因素。

设计ABS的目的是要防止车轮在制动过程中发生抱死现象，从而使得驾驶员对车辆具有转向控制能力。

在普通制动状态下，ABS不会触发。但是一旦制动力超过了车轮和路面之间的附着力，使得车轮被抱死，那么ABS就会自动参与制动。这时，驾驶员会感觉到制动踏板上有快速的脉动效应。

### 紧急状态下的制动



**任何时候都不得反复踩踏制动踏板；这样做会中断ABS的工作并且可能增加制动距离。**

如果发生需要紧急制动的情况，驾驶员应当用力踩住制动踏板，即使在打滑的路面上也应如此。ABS能确保车轮不会被抱死，在大多数情况下会使得车辆在最短的距离内停止运动。

**说明：在具有粉末状雪花、沙子和碎石等较松软的路面上，ABS系统所需要的制动距离可能会大于无ABS系统的制动距离，甚至会增大转向力。这是因为柔软路面上被抱死车轮会在其前方形成楔形物，它有助于使车辆停止运动。**

无论您踩踏制动踏板的力有多大，您都能够继续用通常的方式操纵车辆。

### 注意

ABS并不能够可靠地补偿驾驶员的操作失误或经验不足。

### ABS故障警告灯

参见“仪表和控制”章节的“警告灯和指示灯”。

**说明：**ABS 部分或全部不工作不会影响普通制动系统正常地工作，只是制动距离可能会增加。

### 驻车制动



不得在未松开驻车制动的情况下驾驶车辆或在车辆运动的过程中拉起驻车制动。这样做会导致车辆失控，ABS 不工作并且可能会使后轮制动器损坏。

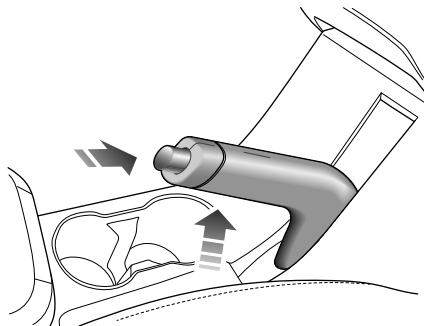

驻车制动仅作用于后轮上。向上拉动驻车制动杆，驻车制动起作用。在您停车时，应当保证驻车制动杆始终处于向上拉起状态。

如果要松开驻车制动，把驻车制动杆稍稍向上拉，然后按下驻车制动杆端部按钮（如图箭头所示），将驻车制动杆完全放下。

在较陡的斜坡上停车时，不要仅仅依靠驻车制动进行制动。



### Start-Stop智能启停节油系统 \*

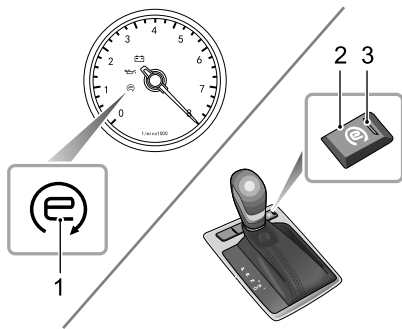

- 1 仪表指示灯
- 2 主开关
- 3 开关指示灯

Start-Stop智能启停节油系统可使发动机在怠速条件下（如车辆等待红绿灯时）实现自动

起停，提高燃油经济性并使车辆起停平稳可靠。

点火开关置于ON位置后，智能启停节油系统是否开启是记忆上次熄火时的开启/关闭状态，如果为开启状态，则智能启停节油系统开关指示灯点亮（图示3）。

可通过按下中控台上的智能启停节油系统主开关（图示2）关闭智能启停节油系统，此时智能启停节油系统开关指示灯熄灭（图示3）。

**说明：涉水行车时，请通过智能启停节油系统主开关（图示2）关闭Start-Stop智能启停节油系统。**

### 发动机自动停机



*自动停机后，虽然发动机已静止，车辆仍在工作中，以下行为可能产生危险：*

*驾驶员离开车辆，但安全带仍扣上，或有替代物插入安全带扣中。*

*自动挡车辆：驾驶员离开车辆，挡位仍在行驶挡(R/D/S/Tiptronic)。*

*身体伸入发动机舱。*

*为车辆加油。(即使发动机已经停机，车辆加油时，必须取出钥匙。)*

在Start-Stop智能启停节油系统启用的情况下，车辆停止后，检测到以下驾驶员的操作以及车辆状态时，发动机将自动停止，此时智能启停节油系统仪表指示灯点亮（图示1）：

- 手动档车型：挡位在空挡，且离合器踏板松开。
- 自动挡车型：挡位在D挡，且制动踏板踩下，自动停机后，挡位移到P/N挡，松开制动踏板，自动停机状态仍然保持。
- 仪表车速信号正常，且停车前的最高车速大于10公里/小时。
- 车速低于10公里/小时后没有大的转向操作（仅自动变速器车型）。
- 发动机舱盖关闭，驾驶员侧车门关闭，驾驶员侧安全带系上。

发生下列情况时，智能启停节油系统会被禁止，发动机不会自动停止：

- 发动机冷却液温度未达到理想工作温度。
- 前风窗除霜功能启用。
- 空调判断车内温度未达到目标值。
- 蓄电池电量不足，或电池温度不在理想范围内。
- 制动真空不足。

- 起动机过热。
- 停车时挡位在倒挡，或停车前处于倒挡。
- 在高海拔地带。
- 在坡道上（仅自动变速器车型）。

### 发动机自动起动

车辆停止后，检测到驾驶员的以下操作，发动机将自动起动，此时智能启停节油系统仪表指示灯熄灭（图示1）：

- 手动档车型：空挡状态下踩下离合器踏板/加速踏板。
- 自动挡车型：D挡松开制动踏板，或者在P/N挡下踩下制动/加速踏板，或挡位移到行驶挡（R/D/S/Tiptronic）。

**说明：在个别情况下，发动机自动起动过程中，仪表会有故障灯点亮。这是起动过程电压降低所致，并不指示实际故障。如果发动机起动完成后故障灯仍长期点亮，请联系当地授权售后服务中心。**

自动停机后，即使驾驶员没有任何操作，当车辆状态有需求时，发动机将自动起动：

- 前风窗除霜功能启用。
- 空调启用，车内温度未达到目标值。
- 蓄电池电量不足。
- 车速超过限值，如车辆溜坡时。
- 制动真空不足。
- 智能启停节油系统主开关（图示2）被按下。

**说明：手动档车型处于自动启停控制时，如果车辆状态要求发动机起动，但挡位在非空挡时，此时挂为空挡，则发动机重新起动。**

发动机自动停机后，出现以下情况之一时，只能重新手动起动发动机，此时智能启停节油系统仪表指示灯熄灭（图示1）：

- 驾驶员侧安全带解开。
- 驾驶员侧车门打开。
- 发动机舱盖打开。

在Start-Stop智能启停节油系统启用、上面三项条件未发生的情况下，如果发动机意外熄火(如手动挡车辆起步时熄火)，此时踩下离合踏板将挡位挂到空挡，可使发动机自动起动。

**说明：**如蓄电池电量不足，意外熄火后的自动起动可能失败，此时可参见“**蓄电池严重亏电，起动机不工作**”。

### 蓄电池



**使用外部设备为蓄电池充电/放电，或使用外部电源起动发动机，或使用本车为外部设备供电时，禁止将负极电缆直接接在蓄电池负极，须将负极电缆接在车身接地点上，否则会导致电池电量计算不准确，在发动机自动起动时产生安全问题。**



**除非更换电池，禁止多次将蓄电池传感器从蓄电池负极取下，否则会导致电池电量计算不准确，在发动机自动起动时产生安全问题。**

请按以下方法操作，否则会影响电池的性能，进而影响Start-Stop智能启停节油系统的功能：

- 1 带智能启停节油系统的车辆，当蓄电池负极桩头重新连接后，蓄电池需要至少静置4小时，在此之前发动机会失去自动起停功能。
- 2 如果车辆连续运行了100小时以上，应至少静置车辆4小时，使电池状态信号恢复正常。
- 3 更换车辆蓄电池时，请使用相同型号、相同规格的蓄电池，否则无法保证发动机正常地自动起停。

### Start-Stop智能启停节油系统故障

当智能启停节油系统出现故障时，请联系当地授权售后服务中心。

车辆有其他故障灯点亮时，如发动机故障、变速器故障、SCS故障等，智能启停节油系统也可能会停止工作，请联系当地授权售后服务中心。

### 蓄电池严重亏电，起动机不工作

如果蓄电池严重亏电，可能导致发动机不能自动起动，即使使用钥匙也不能起动。此时需要使用外部电源起动发动机，步骤如下：

- 1 使用电缆将外部电源的正极接线端与蓄电池的正极接线端连接；
- 2 使用第二根电缆将外部电源的负极接线端与车身的良好接地点连接，接地点位置可参见“行驶途中故障”章节中的“跨接起动”；不可将第二根电缆连到蓄电

池负极！否则会导致电池电量计算不准确，在发动机自动起动时产生安全问题；

- 3 起动发动机，然后逆序拆除电缆。

### 动态稳定控制系统和牵引力控制系统 \*

#### 动态稳定控制系统（SCS）

动态稳定控制系统具有协助驾驶员控制驾驶方向的功能。发动机起动后，该系统即自动进入准备工作状态。

当系统通过传感器检测到车辆实际行驶方向和驾驶员的驾驶意图出现偏差时，通过采取有选择的实施制动、发动机管理系统干预等措施，防止车辆侧滑，纠正不足转向和过度转向，帮助稳定方向。

#### 牵引力控制系统（TCS）

TCS系统的目的是协助车辆的牵引通过性和行驶稳定性，保持对车辆的操纵控制。TCS系统监控每一个车轮的转速。如果探测到一个驱动车轮打滑，系统自动对该车轮进行制动，并把输出扭矩传到另一个不打滑的车轮上。如果两个车轮都打滑，为了调节车轮的

转速，系统会降低发动机的转速，直到重新获得牵引力为止。

**说明：**在车速高于每小时100公里时，牵引力控制系统将不对单个车轮的制动进行控制，而发动机输出扭矩减小功能则继续工作。

#### 开启与关闭

当点火开关置于位置ON时，动态稳定控制和牵引力控制自动开启。在发动机起动后，可以关闭。

SCS和TCS系统开启与关闭，参见“仪表和控制”章节的“信息中心”。

**说明：**SCS和TCS系统关闭不影响ABS的正常工作。如果车辆上安装了防滑链条，建议关闭SCS/TCS系统。

#### 动态稳定控制/牵引力控制警告灯

参见“仪表和控制”章节的“警告灯和指示灯”。

### 巡航控制系统 \*

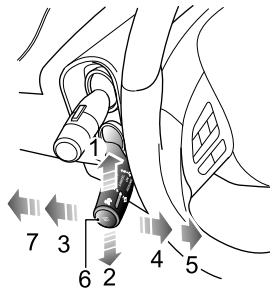

- 加速 (图示1)
- 恢复 (图示5)
- 减速 (图示2)
- 设置 (图示6)
- 取消 (图示3)
- 关闭 (图示7)
- 巡航待命 (图示4)

巡航控制系统可以使驾驶员在不踩加速踏板的情况下仍然使车辆保持一个恒定速度前

进。车辆在高速公路上行驶或在可长距离保持恒定速度的道路上行驶时十分有用。

### 巡航控制系统激活

巡航控制系统是通过拨杆开关来操作的，拨杆开关位于方向盘的左侧，灯光拨杆开关的下部。

- 1 当点火开关处于ON位置时，如果拨杆开关位于“巡航待命”位置（图示4），巡航控制系统处于待命状态，此时，组合仪表上黄色的巡航指示灯点亮；如果拨杆开关位于“关闭”位置（图示7），巡航控制系统处于关闭状态。
- 2 在巡航控制系统处于待命状态时，且当前车速大于40公里/小时（巡航控制系统工作的车速范围是40~200公里/小时），按下拨杆开关端部的“设置”按键（图示6）后，仪表上黄色的指示灯变为绿色，巡航系统进入激活状态。巡航系统

的目标车速为激活操作时的实际车速。激活后，在不踩加速踏板的情况下，巡航系统会控制车辆保持目标车速前进。

**说明：**当巡航控制系统拨杆开关拨到“关闭”位置（图示7）或者点火开关关闭，巡航控制系统中记忆的设置速度会消失。

### 巡航目标车速调节

在巡航系统激活时：

向上（图示1）拨拨杆开关并保持不放，车辆将自动加速。当速度达到希望值时，立即释放此开关；

向下（图示2）拨拨杆开关并保持不放，车辆将自动减速。当速度达到希望值时，立即释放此开关。

另外，可以通过拨动拨杆开关并立即释放来逐渐增加或降低设定速度；向上（图示1）拨动则增加速度，向下（图示2）拨动则降

低速度。拨杆开关每拨动一下将增加或降低车速约1公里/小时。

在巡航控制系统工作时，正常踩加速踏板（如超车）仍可以使车辆加速。当加速踏板释放后，车速将回到设定的巡航速度值。

### 暂停

当巡航系统处于激活状态时，以下操作会导致巡航系统退出到待命状态：

- 将拨杆开关拨到“取消”位置（图示3）。
- 踩下制动踏板。
- 自动挡车型的挡位被移到P，R或N挡。
- 路况不好，导致动态稳定控制系统（SCS）起作用，出于安全性考虑，巡航控制系统会自动退出到待命状态。
- 坡度较大，导致车速过分下降，巡航控制系统会自动退出到待命状态。



### 恢复

巡航系统暂停后，且拨杆位置一直处于位置4，可以通过将拨杆开关拨到“恢复”位置（图示5）来重新激活巡航系统。此时，巡航目标车速为巡航系统退出前的目标车速。

#### 说明：

- 在倒挡时绝不可以使用巡航控制系统。
- 在雨天和光滑的路面或者交通条件不允许保持一个恒定的速度时，请勿使用巡航控制系统。
- 当不打算使用巡航控制系统时，应将巡航拨杆开关拨到“关闭”位置（图示7）。
- 在自动变速器处于“运动”模式时，不建议使用巡航控制系统。
- 在巡航系统工作时，由于控制精度或路况等原因，实际车速可能会与目标车速存在一定偏差。一般情况下偏差在 $\pm 3$ 公里/小时内，坡度较大时偏差可能超过此值。

- 由于坡路或路面等原因，导致实际车速过分低于目标车速或触发SCS工作时，可能会导致巡航系统自动退出到待命模式。
- 请勿长时间按下开关或同时按下多个开关，否则可能导致巡航系统故障。如出现此情况，请重新开启一次点火开关。

### 泊车辅助系统 \*

#### 超声波传感器泊车辅助系统 \*



**泊车辅助系统在车辆泊车时仅起辅助作用！超声波传感器可能探测不到某些类型的障碍物，例如：很细的柱子或几寸宽的小物体、靠近地面的小物体、位于车辆尾门上方的物体和某些表面不反射的物体。**



**超声波传感器上应当没有污垢、冰和雪。如果超声波传感器的表面有沉积物，就会妨碍它的正常工作。在清洗车辆时，应当避免用高压水枪近距离直接喷射超声波传感器。**

### 后部泊车辅助系统 \*

位于后保险杠中的超声波传感器监测车辆后部区域，判断是否有障碍物。如探测到障碍物，系统就会计算障碍物到车辆后部的距离，并以报警声响信号向驾驶员传送信息。

#### 泊车辅助系统工作状态

当点火开关处于ON位置，只要选择倒车挡，后部泊车辅助系统会自动开始工作，当选择其它挡位时，系统立即关闭。选择倒车挡后约1秒钟内，泊车辅助系统会发出一声短促的“哔”，提示系统开始工作。

泊车时，障碍物图像信息将显示在娱乐系统显示屏上。

**说明：如果选择倒挡后，系统发出较长的高音调声音持续3秒钟，表示该系统发生了故障，请联系当地授权售后服务中心检修。**

泊车辅助系统功能开启后，遇到障碍物时，会发出不同频率的声响（有可能存在盲区）。

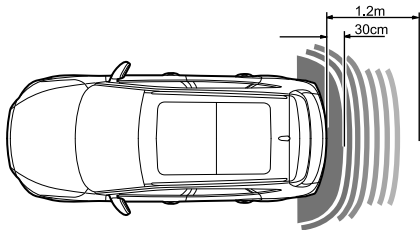

- 如果在后方传感器的1.2米范围内有障碍物，报警系统开始发出声响信号。车辆与障碍物的距离越近，声响信号的频率越快。
- 障碍物位于后保险杠的30厘米范围内，声响信号则转变成连续的报警声。

### 泊车摄像头系统 \*



**泊车摄像头系统在车辆泊车时仅起辅助作用！摄像头视野范围是有限的，探测不到视野范围以外的障碍物。**

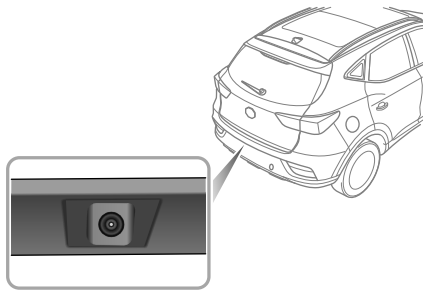

某些车型在左右牌照灯之间安装有泊车摄像头。选择倒挡时，摄像头将记录车辆后方的景物图像，该图像将显示在娱乐系统显示屏上。

### 轮胎气压监测系统 (TPMS) \*



**TPMS系统不能代替您对轮胎状况和压力的检查。**

**说明：TPMS只是在轮胎气压低时警告驾驶员，不对轮胎进行充气。**

轮胎气压监测系统 (TPMS)，通过无线电波和传感技术来检测轮胎气压。轮胎气压监测系统传感器可监控车辆轮胎的气压信息，并将其传送给车辆接收器。您可通过组合仪表的车辆信息菜单查看胎压情况。轮胎气压监测系统可以提醒您轮胎气压过低的情况，但这并不能替代正常的轮胎保养，请参见“维修和保养”章节中“轮胎的检查”等内容。



如果轮胎气压监测系统警告灯点亮，应尽快停车，查看轮胎气压，请参见“仪表和控制”章节中“综合信息”等内容，并将轮胎充气到正确的气压值。使用气压明显不

足的轮胎行驶时，会造成轮胎过热并导致轮胎出现故障。此外，气压不足还会降低燃油经济性、缩短轮胎寿命，并可能会影响车辆的操控性能和制动性能。贴在车辆上的胎压标签，上面标明了您车辆冷胎时轮胎所需的正确气压值。

### TPMS自学习

更换轮胎气压监测系统传感器和接收器，或进行轮胎换位时，需要进行TPMS自学习，详细信息请咨询当地授权售后服务中心。

### 装载



**装载物品时切勿使车辆超过满载质量和前后轴允许负荷，否则，可能造成车辆损坏或引发伤亡事故！**

### 行李箱装载



**当座椅后部的行李区域有物品放置时，要保证后座座椅在竖直位置且闭锁紧固。**



**如果由于装载物品不能关闭尾门，行驶时务必关闭所有车窗，选择空调面部出风，并将风量设置为最大，这样可以减少汽车尾气进入车内。**

行李箱装载物品时，应将物品放置在尽量低并向前的位置，以避免在发生交通事故或紧急制动时物品移动。

装载大或重的物品时务必谨慎行驶，避免紧急制动和急加速。

车辆在尾门打开状态下行驶非常危险。如果在不得已的情况下需要打开尾门装载物品，须固定好所有装载物品和尾门，并且采取相应措施防止尾气进入车内。

#### 注意

装载时必须遵守相关交通法规，如物品突出行李箱，则应采取相应警示措施，以便引起其他车辆驾驶员的注意。

### 车内装载



**不要装载没有固定并会移动的设备、工具或行李，避免在紧急制动、转向或是发生交通事故时造成人员伤害。**



**如果在车内装载物品，不要妨碍驾驶员和车内乘员的视线及保持正确坐姿。**

折叠后座椅可以增加行李放置空间，参见“座椅和保护装置”章节的“后座椅”。

车内装载物品时，将物品放置在尽量低的位置，并确保物品可靠固定，避免在发生交通事故或紧急制动时物品移动使车内人员受伤。如果不得已将物品放置在座位上，则该座椅不得坐人。

## 行驶途中故障

---

218 危险警告装置

219 跨接起动

221 牵引和托运

226 轮胎修补和车轮更换

230 更换保险丝

239 更换灯泡

### 危险警告装置

#### 危险警告灯

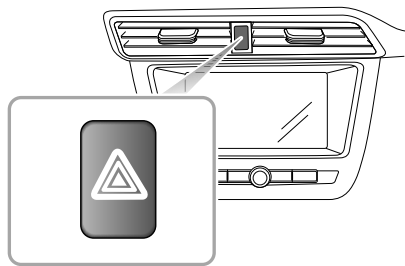

**说明：**当您驾驶汽车遇到问题需要停车或减速行驶时，应按下危险警告灯按钮，与此同时所有转向灯和转向指示灯闪烁，以警示他人。

### 三角警示牌

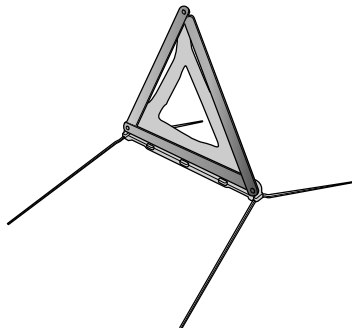

三角警示牌装在行李箱的内部。

当您驾驶汽车遇到问题要将车停在路边时，如果情况允许，在车正后方约50到150米处的路边放置三角警示牌，以警示后面车辆。



### 跨接启动

#### 跨接电缆



绝不允许推动或者牵引车辆启动。



保证两个蓄电池的额定电压相同（12伏），并且跨接电缆是被认可的用于12伏汽车蓄电池的电缆。



确保发动机舱附近没有明火。

从有电的蓄电池或从另一辆汽车（蓄电池有电）上使用跨接电缆（跨接线），来启动蓄电池亏电的汽车是唯一被认可的方法。

如果要使用供电车辆上的蓄电池，则汽车的停放位置应该让两个蓄电池尽量靠近，且保证两辆车没有接触。

### 启动汽车



确保每个跨接电缆连接牢固，而且不会从蓄电池接线柱上突然脱落（例如发动机震动的时候），否则可能引起火花，进而发生火灾或爆炸。

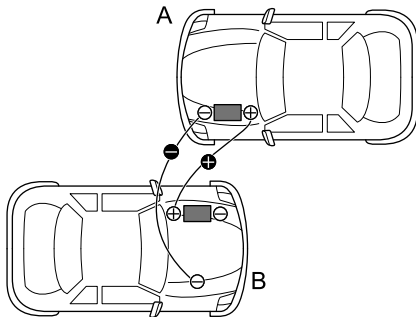

## 行驶途中故障

关闭点火开关和两辆车上的所有电器设备，  
然后遵照如下说明：

- 1 用一根跨接电缆连接两个蓄电池正极（+）接线端。把另外一根跨接电缆从供电车辆（A）蓄电池的负极接线端连接到被供电车辆（B）良好的接地点（如被供电车辆的发动机座或其他无漆表面），至少距离蓄电池0.5米。
- 2 检查电缆是否接触到两个发动机的活动部件，然后起动供电车辆，并让其怠速运行几分钟。
- 3 起动被供电车辆（发动机点火不要超过10秒）。如果尝试几次后没有起动，车辆很可能需要维修，请联系当地授权售后服务中心检修。
- 4 当两辆车正常起动后，在关闭供电车辆发动机和断开跨接电缆前，让被供电车辆发动机怠速运转两分钟以上。

### 注意

在跨接电缆拆卸前禁止打开被供电车辆的任何电器。

- 5 拆卸跨接电缆。拆卸的过程和连接的过程相反，即首先从被供电车车身接地点断开黑色的负极跨接电缆。

### 牵引和托运

#### 牵引车辆

#### 牵引钩



禁止使用扭曲的绳子牵引车辆，否则可能松开牵引环。

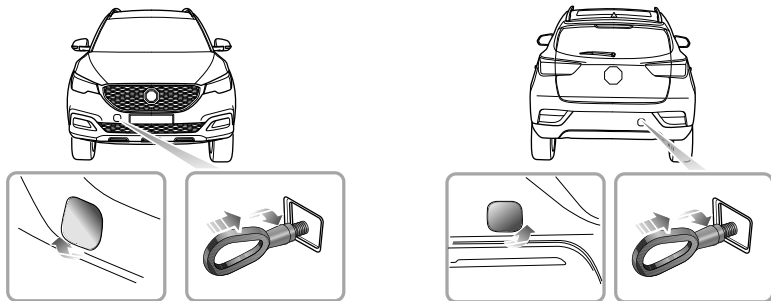

## 行驶途中故障

您的车辆在前部和后部有一个牵引孔，用来安装位于工具盘里的牵引钩，工具箱放置在行李箱地板下的备胎中。安装前牵引钩之前，先拆下保险杠上的小盖板，然后将牵引钩穿过小孔旋进保险杠横梁上的螺纹孔中（如图所示）。确保牵引钩完全拧紧。

**说明：**拆下的小盖板通过塑料带连在保险杠上。

当您的车辆抛锚或发生事故时，可以用牵引钩作为牵引点来牵引您的车辆。但是，不能用您的车辆牵引别的车辆。牵引车辆时可以使用软绳进行牵引，最好使用硬质杆进行牵引。

### 牵引



**如果车辆出现电器故障，可能存在安全隐患，则不允许将点火开关置于ON位置。**



**牵引车辆时牵引车禁止以较大加速度突然起步或加速行驶以免损坏车辆。**



**禁止牵引速度超过30公里/小时，禁止牵引距离超过50公里。**

### 悬吊牵引

如果车辆需要牵引，最佳的牵引方式是使用悬吊牵引。悬吊时应吊起前轮，不允许吊起后轮，否则可能损坏变速器。并且释放驻车制动，打开危险警告灯，乘客不应留在被牵引的车辆内。

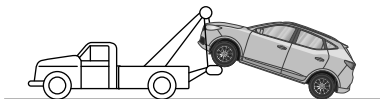

- 3 释放驻车制动。
- 4 开启危险警告灯。
- 5 若变速器损坏或变速器内无润滑油，禁止四轮着地牵引。
- 6 前轮（驱动轮）着地时，禁止向后牵引。

### 四轮着地牵引

如果您的车辆四轮同时着地被牵引，要注意以下事项：

- 1 开启点火开关至**ON**位置，可以使用制动灯、刮水器和转向灯。
- 2 手动变速器换挡杆置于空挡位置，自动变速器将换挡杆位置置于**N**挡位置。



## 行驶途中故障

因发动机不运转，故需要用更大的力踩制动踏板和转动方向盘，而且制动距离也会变长。

### 托运车辆

如果您的车需要托运，建议使用专用运输车进行托运。车辆固定到运输车上时，必须按照以下方式进行固定：

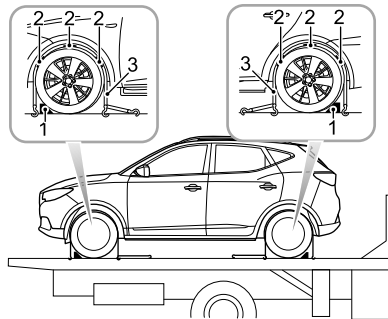

拉起驻车制动，手动变速器换挡杆置于空挡位置，自动变速器将换挡杆置于P挡位置。

如图所示安放车轮制动垫块（1），将防滑橡胶垫（2）放置在轮胎的周围。

在轮胎周围安装系绳带（3）并固定到牵引车上。拉紧带子将汽车固定牢固。

## 轮胎修补和车轮更换

## 更换备胎工具

### 备胎和工具箱

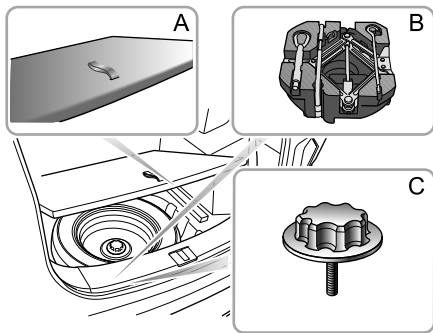

### 取出备胎和工具箱

- 1 用提升带提起行李箱地毯（图示A）。
- 2 拆下工具盘（图示B）。
- 3 旋下备胎固定螺母（图示C）并从行李箱中提出备胎。

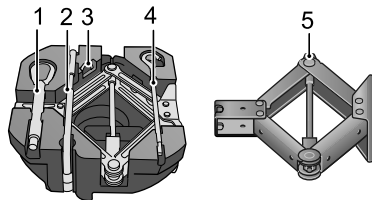

- 1 牵引钩
- 2 车轮螺栓扳手
- 3 车轮螺栓帽拆卸工具
- 4 千斤顶手柄
- 5 千斤顶



### 更换车轮

如果在行驶途中需更换车轮，应尽可能选择远离主干道的安全区域停车。必须让您的乘客下车，并在远离道路交通安全区域等候。

打开危险警告灯。如果情况允许，用一个三角警示牌放置在汽车正后方约**50到150**米处以警告其他车辆。

在更换车轮之前，保证车辆前轮处于直线向前的位置。拉起驻车制动器，并将手动变速器换挡杆置于空挡位置，自动变速器的换挡杆置于**N**挡位置。

注意以下事项：

- 保证千斤顶停在坚实的平坦路面上。
- 如果车辆必须停在斜坡上，要在其他三个车轮前后放上楔形垫块防止车辆移动。

### 放置千斤顶



**禁止在只有千斤顶支撑车辆时进入车辆底下。千斤顶只能用来更换车轮。**



**禁止使用图中所示以外的支撑点顶起车辆。否则会引起车辆严重损坏。**

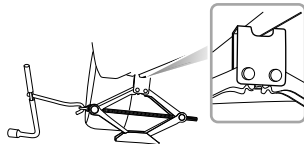
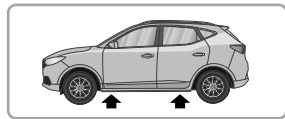

## 行驶途中故障



**避免车身底部部件受到破坏，尤其是热的排气系统部件。**

将千斤顶放在坚实的平坦路面上，顶住距离被拆卸轮胎最近的支撑点。确保千斤顶的长方形凹槽支撑在车身的翻边部分（见图）。

用手旋转千斤顶丝杆手柄，升起千斤顶直到千斤顶顶部紧密地接触到车身翻边部分。确保千斤顶的底部与路面完全接触。

### 换上备胎



**请定期检查备胎气压，以免长期不使用导致缺气。必须在更换轮胎后设法尽快检查轮胎气压。**



**更换车轮后必须将车轮螺栓拧至规定扭矩（115~130牛米）。**

- 1 在升起车辆之前，用随车工具拆下车轮螺栓帽，用车轮扳手逆时针松开每个车轮螺栓半圈。

- 2 顺时针旋转千斤顶手柄，从而举升车辆直到轮胎离开地面。
- 3 拆下车轮螺栓并将它们放到工具箱中，防止丢失。在拆卸车轮螺栓前确认车辆平稳，确认没有滑动或移动的危险。
- 4 拆下车轮。

**说明：避免把车轮朝外的一面放在地面上，轮辋表面有可能被划伤。**

- 5 安装备胎，并旋紧车轮螺栓直到车轮牢固地安装到轮毂上。
- 6 降低车辆并拆掉千斤顶，然后按照对角顺序完全拧紧车轮螺栓。
- 7 最后，把工具重新放回工具盘，并把换下的轮胎放入行李箱地板下的凹坑里（轮辋面朝下）。

**说明：禁止站在车轮扳手的把手上或在扳手的把手上使用延长管。**

**说明：**更换轮胎时，请分两次按照对角顺序完全拧紧螺栓。

**说明：**尽快联系当地授权售后服务中心更换新的轮胎。

## 更换保险丝

### 保险丝熔断前后对比

#### 保险丝

保险丝通过防止电路中电器的过载，来保护汽车电器设备。熔断的保险丝预示着它所保护的电路发生了故障并且停止了工作。

如果怀疑保险丝有问题，可以把它从保险丝盒中拿出来进行检查，观察保险丝中的金属丝是否熔断。

建议随车携带一些备用保险丝，保险丝可联系当地授权售后服务中心获得。

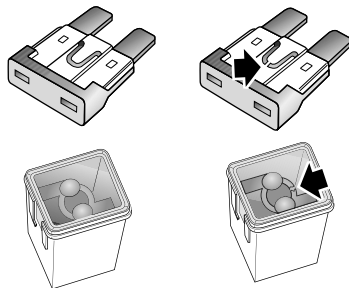

### 注意

- 对已熔断的保险丝，请勿尝试修复或用安培值不一致的保险丝代替，否则会引起电器系统损坏或因电线过载而发生火灾。
- 若更换上的保险丝立即熔断，请尽快联系当地授权售后服务中心检修。

### 保险丝盒

该车配备两个保险丝盒：

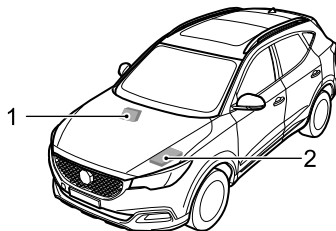

- 1 前座乘客侧保险丝盒（前座乘客侧手套箱后）
- 2 发动机舱保险丝盒（发动机舱左前侧）

## 前座乘客舱保险丝盒

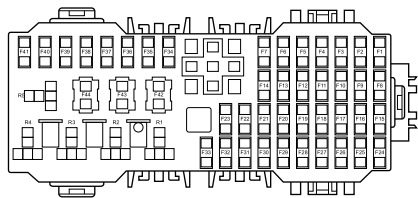

## 检查或更换保险丝

- 1 关闭点火开关和所有电器设备，断开蓄电池负极电缆。
- 2 拆下手套箱下面的密封板，可以接触到保险丝盒。

- 3 用保险丝拔取器夹住保险丝头部，拉动并拆下保险丝。查看保险丝是否熔断。
- 4 若已熔断，用另一个相同安培值的保险丝来更换已熔断的保险丝。

## 保险丝规格

代号	规格	功能
F1	10A	后雨刮
F2	10A	后视镜开关、诊断接口、天线
F3	10A	4挡自动变速器、6挡自动变速器、挡位显示
F4	15A	前洗涤继电器
F5	5A	安全气囊控制单元
F6	10A	制动踏板开关

## 行驶途中故障

代号	规格	功能
F7	10A	转向管柱电子锁、点火开关
F8	5A	4挡自动变速器、4AT换挡机构、挡位选择开关、倒车灯开关
F9	5A	发动机控制单元（1.5L）、手动空调控制单元、电动助力转向系统、直流/直流转换器、动态稳定系统控制单元、组合仪表、车身控制模块
F10	5A	安全气囊控制单元
F11	—	—
F12	—	—

代号	规格	功能
F13	—	—
F14	5A	发动机控制单元（1.5L）、车身控制模块
F15	15A	前排电源插座
F16	5A	鼓风机继电器、车身控制模块、收音机/娱乐系统控制模块
F17	5A	前阅读灯
F18	30A	左后车窗升降开关
F19	30A	副驾驶后车窗升降开关
F20	30A	右后车窗升降开关
F21	30A	驾驶员侧组合开关、驾驶员侧车窗升降开关

## 行驶途中故障

代号	规格	功能
F22	10A	驾驶员门后视镜、副驾驶门后视镜
F23	25A	后风窗加热元件
F24	15A	收音机/娱乐系统控制模块、车载娱乐系统面板开关、显示屏
F25	10A	手动空调控制单元、电子空调控制单元、电子空调控制面板
F26	5A	组合仪表
F27	10A	4挡自动变速器、6挡自动变速器
F28	30A	天窗控制单元
F29	30A	天窗控制单元

代号	规格	功能
F30	5A	通讯模块
F31	5A	胎压监测系统
F32-44	—	—



## 发动机舱保险丝盒

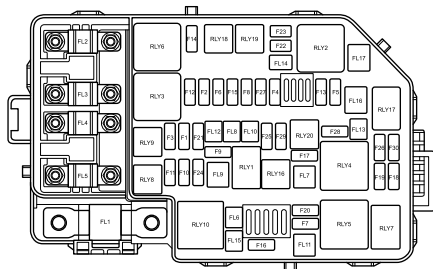

## 检查或更换保险丝

- 1 关闭点火开关和所有电器设备，断开蓄电池负极电缆。
- 2 按压锁扣打开保险丝盒盖。
- 3 查看保险丝是否熔断。
- 4 若已熔断，用一个相同安培值的保险丝来更换已熔断的保险丝。

## 保险丝规格

代号	规格	功能
FL1	150A	交流发电机（不带启停）
FL1	200A	交流发电机（带启停）
FL2	80A	电动助力转向系统
FL3	40A	冷却风扇继电器盒

## 行驶途中故障

代号	规格	功能
FL4	60A	乘客舱保险丝盒保险丝 F18、F19、F20、F21
FL5	80A	乘客舱保险丝盒保险 丝F1、F2、F3、F4、 F5、F6、F7、F24、 F25、F26、F27、 F28、F29、F30、 F31，后风窗加热继电器
FL6	25A	动态稳定控制系统 (阀)
FL7	20A	点火开关
FL8	20A	车身控制模块
FL9	40A	动态稳定控制系统 (泵)

代号	规格	功能
FL10	25A	车身控制模块
FL11	30A	鼓风机继电器
FL12	25A	—
FL13	30A	起动继电器
FL14	25A	—
FL15	30A	KLR继电器
FL16	30A	直流/直流转换器
FL17	30A	电子真空泵继电器
F1	10A	主大灯开关、右前近 光灯、右前大灯电机

## 行驶途中故障

代号	规格	功能
F2	15A	交流发电机、上游氧传感器、下游氧传感器、可变气门正时阀（进气，1.0T）、可变气门正时阀（排气，1.0T）、碳罐控制阀（1.0T）、机油控制阀（1.0T）
F3	10A	左前近光灯、左前大灯电机
F4	10A	空调压缩机离合器继电器
F5	5A	发动机控制单元
F6	10A	喷油器（1.5L）

代号	规格	功能
F7	30A	前雨刮使能继电器、前雨刮速度继电器
F8	5A	冷却风扇继电器盒、电子真空泵继电器、空调中压开关、空挡位置传感器（MT）
F9	15A	燃油泵继电器
F10	10A	右前远光灯
F11	10A	左前远光灯
F12	30A	点火线圈、发动机控制单元
F13	10A	喇叭继电器
F14	30A	—

## 行驶途中故障

代号	规格	功能
F15	10A	进气凸轮轴电磁阀、排气凸轮轴电磁阀、碳罐控制阀、离合器位置传感器（底部）、废气控制阀、进气泄流阀、电子节温器、水泵
F16	15A	后洗涤继电器
F17	15A	前雾灯继电器
F18	5A	安全气囊控制单元
F19	5A	发动机控制单元
F20	5A	发动机控制单元
F21	5A	车身控制模块
F22	10A	—
F23	10A	—

代号	规格	功能
F24	5A	—
F25	10A	车身控制模块
F26	10A	—
F27	15A	车身控制模块
F28	10A	—
F29	—	—
F30	5A/15A	组合仪表、6AT换挡机构、直流/直流转换器、乘客舱保险丝盒保险丝F8、F9、F10

## 更换灯泡

### 灯泡规格

灯泡	规格
近光灯和远光灯	HB3LL 60W
前转向灯	PY21W 21W
前雾灯	H8 35W
前示宽灯/日间行车灯（高配）	LED
前示宽灯（低配）	W5W 5W
倒车灯	W16W 16W
后雾灯	P21W 21W

灯泡	规格
后示宽灯	W5W 5W
制动灯/后示宽灯	W21/5W 21/5W
牌照灯	W5W 5W
后转向灯	WY16W 16W
高位制动灯	LED
室内照明灯	W5W 5W
行李箱灯	C10W 10W

**说明：**灯泡HB3LL外形及结构与灯泡HB3一致，仅可靠性和寿命比HB3长。

### 更换操作

在更换任何灯泡前，关闭点火开关和灯开关，以免造成任何可能的短路。

**说明：更换的灯泡的类型和规格必须与原厂的灯泡相同。**

灯泡玻璃被划伤或污染，可能导致不聚光等现象。清洁时不要用手接触灯泡玻璃，必要时用酒精擦净灯泡上的污渍。更换灯泡时需轻柔操作，不要损坏灯体。

对于未列出的需要更换的其它灯泡，请联系当地授权售后服务中心咨询。

### 室内照明灯

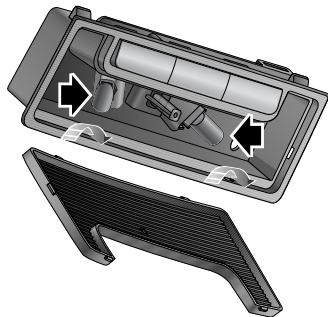

- 1 用“一”字螺丝刀轻轻地将灯罩从灯总成上撬开。
- 2 将灯泡从灯座上拔下。

灯泡的安装步骤与拆除步骤相反。

### 行李箱灯

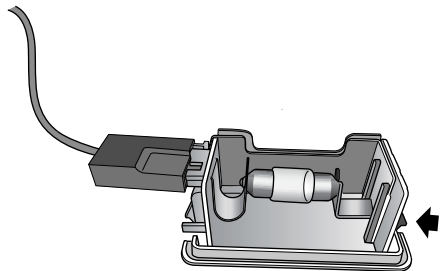

- 1 将“一”字螺丝刀嵌入灯罩窄边（图示箭头所示）的凹槽内并小心地将灯总成从其原位上撬出。
- 2 边推边转动灯泡，将其拆下。

灯泡的安装步骤与拆除步骤相反。





## 维修和保养

---

244 维护保养

247 发动机盖

249 发动机舱

251 发动机

255 冷却系统

257 制动

259 蓄电池

261 洗涤剂

263 刮水器

267 轮胎

272 清洁和车辆保养

### 维护保养

#### 定期保养

车辆的安全、可靠行驶以及它的良好性能的发挥一定程度上取决于您如何对它进行保养。您必须按照《保修及保养手册》的要求对车辆进行保养。

#### 保养

下次保养信息<sup>\*</sup>，参见“仪表和控制”章节的“信息中心”。每次完成保养后，执行保养的当地授权售后服务中心会对下次保养信息进行复位。

**说明：**如果没有对车辆进行保养（或当地授权售后服务中心在保养后没有对显示值进行复位），则保养显示无法提供正确信息。

#### 保养记录

在每次保养之后，务必让当地授权售后服务中心登记保养记录。

#### 更换制动液

按照《保修及保养手册》的要求更换制动液。

**说明：**更换制动液需要支付额外的费用。

#### 更换冷却液

按照《保修及保养手册》的要求更换发动机冷却液（防冻液和水的混合溶液）。

**说明：**更换冷却液需要支付额外的费用。

#### 废气排放控制

您的车辆上安装了符合法律规定的废气排放和蒸发控制装置。不正确的发动机设置会对废气排放、发动机性能和燃油消耗产生负面影响，也会产生高温，从而导致催化转化装置和发动机的损坏。

### 注意

车主或机动车维修人员未经授权不得更换、改装和调节此设备。也不能对发动机的设置进行任何调节，否则，将影响车辆的排放指标。

### 车主的维护保养



**显著或突然的液位下降，或者不均匀的轮胎磨损应当立即到当地授权售后服务中心检查维修。**

除了前面提及的保养之外，车主还应经常地进行一些简单的检查。下面将向您提供一些建议。

#### 每日检查

- 灯光、喇叭、刮水器、洗涤器和警告灯的功能。
- 座椅安全带和制动器的功能。

- 检查车身底部是否有预示泄漏的液体残留痕迹。

- 检查轮胎外观。

#### 每周检查

- 发动机机油液位。
- 冷却液液位。
- 制动液液位。
- 风窗洗涤液液位。
- 轮胎气压和状态。
- 操作空调系统。

**说明：如车辆经常长时间高速行驶，应当经常检查发动机机油。**

#### 特殊状态

如果您的车辆经常在灰尘较多的环境中，或在低于零度或环境温度很高的极端气候中行驶，您应当对维护保养给予特别的关注。请进行非常规保养（见《保修及保养手册》）或联系当地授权售后服务中心。

### 车库中的安全



**发动机熄火后，冷却风扇可能会转动并且持续运转几分钟。在发动机舱进行工作时，切勿接触风扇。**

如果需要自己进行维护保养，应当遵守下列安全注意事项：

- 您的手和衣服与驱动皮带和皮带盘保持距离。
- 如果车辆刚刚使用过，在发动机完全冷却前，切勿触摸排气系统和冷却系统的部件。
- 发动机运转或点火开关接通时，不得触摸电线或电气部件。
- 不得让发动机在通风不佳的地方运转，废气是有毒的，危害身体健康。
- 不要在只有千斤顶支撑着车辆时，在车辆的下面进行工作。
- 确保火花和裸灯远离发动机舱。

- 穿防护服，戴工作手套。
- 在发动机舱工作前，应取下手表和首饰。
- 不要让工具或车辆的金属零件与蓄电池引线或接线柱接触。

### 有毒液体

车辆中使用的液体是有毒的，不得被吞食或与未愈合的伤口接触。有毒液体包括：蓄电池的酸液、冷却液、制动液、燃油、发动机机油和风窗玻璃洗涤液。

为了您的安全，请阅读和遵守打印在标签和容器上的所有用法说明。

### 使用过的发动机机油

长时间与发动机机油接触可能会导致严重的皮肤病，包括皮炎和皮肤癌。接触后要进行彻底清洗。使用过的发动机机油不得随意抛弃，以免污染环境。

### 发动机盖

#### 打开发动机盖

 **当发动机盖未关闭或仅仅被保持在安全锁下时，不要行驶车辆。**

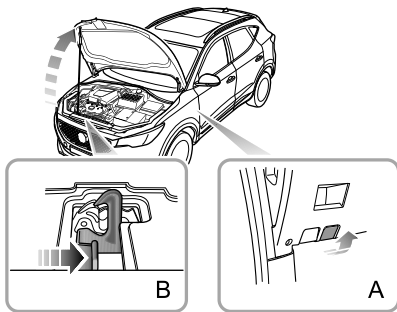

- 1 从车辆内部拉动发动机盖释放拉手（图示A）。
- 2 按箭头方向拨动发动机盖锁体上的安全锁释放手柄（图示B），从而释放发动机盖安全锁。
- 3 抬起发动机盖，并用发动机盖支撑杆可靠支撑发动机盖。

#### 关闭发动机盖

一只手松开撑杆，将其牢固置于撑杆底座中，同时另一只手支撑住发动机盖。然后双手扶住发动机盖，并将其放低。当发动机盖降至离它的锁止位置大约20~30厘米处时，施加一定向下的力，使其有一定加速度从而关闭发动机盖。

在关闭发动机盖后，通过尝试提起发动机盖前缘来验证其是否被完全锁止。若未完全锁止，请重新打开发动机盖，再次重复关闭动作。

### 发动机盖未关报警 \*

如果发动机盖未被完全锁止，相应的报警图标（参见“仪表和控制”章节中的“综合信息”）将会显示在综合信息显示屏上，且该图标闪烁。若在车辆行驶时发现发动机盖未被完全锁止，则还会伴有警告声。

#### 注意

- 出于安全的原因，在驾驶时发动机盖必须始终处于紧紧关闭状态。因此在每次关闭发动机盖后均要检查锁闩是否已经完全嵌入，即查看发动机盖同车身零件是否平齐。
- 在开车行进途中，若发现发动机盖没有完全关闭，应在安全的前提下立即靠边停车，待下车重新完全关闭发动机盖后再继续行驶。
- 松开发动机盖撑杆时，要注意此时发动机盖仍需借助外力得到可靠支撑，避免其因自重意外下落，从而造成车辆或人身的伤害。
- 用力向下关闭发动机盖时，小心夹手。

### 发动机舱

#### 1.0升涡轮增压发动机



当在发动机舱工作时，需遵守“车库中的安全”中列出的安全注意事项，参见“维修和保养”章节的“维护保养”。

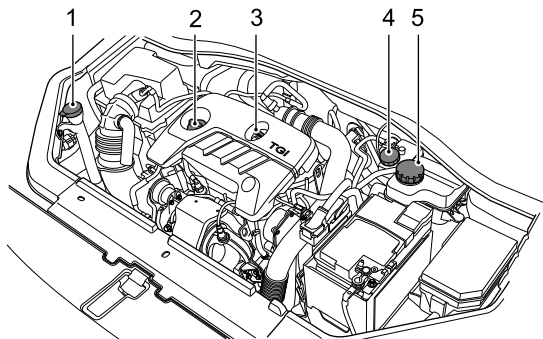

- 1 洗涤液储液罐（蓝盖）
- 2 机油加油口盖（黑盖）
- 3 机油尺（黄色）
- 4 制动液储液罐（黄盖）
- 5 冷却系统膨胀箱（黑盖）

### 1.5升发动机



当在发动机舱工作时，需遵守“车库中的安全”中列出的安全注意事项，参见“维修和保养”章节的“维护保养”。

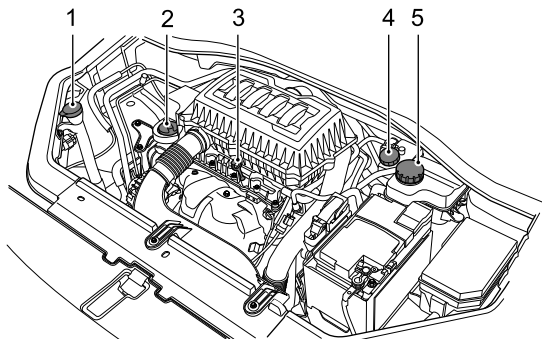

- 1 洗涤液储液罐（蓝盖）
- 2 机油加油口盖（黑盖）
- 3 机油尺（黄色）
- 4 制动液储液罐（黄盖）
- 5 冷却系统膨胀箱（黑盖）



### 发动机

#### 1.0升涡轮增压发动机机油

##### 发动机机油的API和ILSAC分类

美国石油学会和国际润滑剂标准化和批准委员会根据发动机机油的性能和质量对其进行分类，为确保汽车的最佳性能，请您使用 **SN/GF-5 5W-30**类或上汽集团推荐的发动机机油。

根据室外气温选择机油粘度。如果气温变化小，不必更换粘度不同的机油。

如果您所在的地区环境温度非常低，建议您使用上汽集团推荐的**SAE 0W-30**级机油。

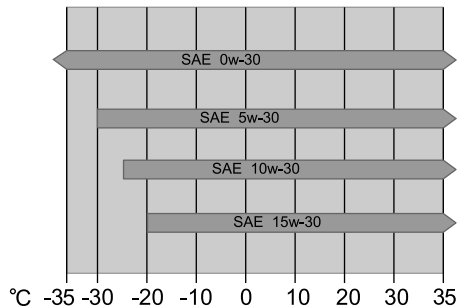

## 1.5升发动机机油

### 发动机机油的ACEA分类

欧洲汽车制造商协会根据发动机机油的性能和质量对其进行分类，为确保汽车的最佳性能，请您使用上汽集团推荐的**ACEA A1/B1**类发动机机油。

根据室外气温选择机油粘度。如果气温变化小，不必更换粘度不同的机油。

常温下，建议您使用上汽集团推荐的**SAE 5W-20或5W-30**级机油。

如果您所在的地区环境温度非常低，建议您使用上汽集团推荐的**SAE 0W-20或0W-30**级机油。

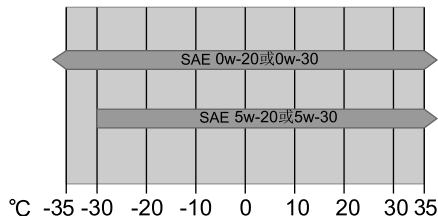

### 检查和添加机油

**!** 在机油尺上的机油液位超过上刻度线或是低于下刻度线时，继续驾驶车辆可能损坏发动机。小心，避免将机油溅到热的发动机上，可能导致着火。

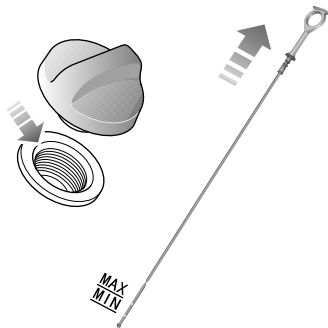

1.5升发动机

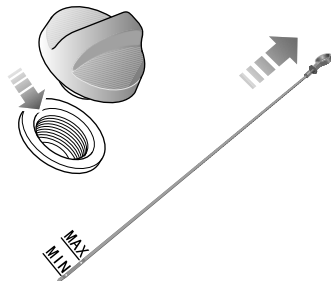

1.0升涡轮增压发动机

每周检查机油液面，并按需补足。检查机油液面时，应将车辆停在平地上，并且发动机必须处于冷态。然而，如果发动机在运行并且已经变热，则关闭点火开关等待至少五分钟后检查机油液面。

- 1 拔出机油尺，擦净机油尺上的机油。
- 2 慢慢插入机油尺，再次拔出机油尺检查液面，液面不允许低于机油尺上的“MIN”标记。
- 3 旋下机油加油口盖，添加机油使机油液面维持在机油尺的“MAX”标记与“MIN”标记之间。
- 4 等待5分钟后再次检查机油油位，如需要再加适量的机油（不要多加！）。
- 5 最后，确保机油尺插好，机油加油口盖盖好。

### 机油规格

使用上汽集团推荐和认可的发动机机油。参见“技术数据”章节的“推荐的油液和容量”。

**说明：禁止使用任何机油添加剂。**

#### 注意

如果车辆长期高速运行，更要经常检查机油。

上汽集团推荐嘉实多极护专享 

### 冷却系统

#### 检查和添加冷却液



**冷却系统处于热态时，不要拧开发动机冷却液膨胀箱盖，逸出的水蒸气和热的冷却液会导致严重的伤害。**



每周检查冷却系统。检查时，应将车辆停在平地上，并且冷却系统必须处于冷态。如果液面低于“MIN”标记，打开冷却系统膨胀箱盖，添加冷却液。但液面不应超过“MAX”标记。

**说明：添加冷却液时，应避免冷却液溅到车身上，损坏油漆表面。**

如果冷却液液面在短时期内有明显的下降，怀疑有泄漏，请及时到当地授权售后服务中心处检修。

#### 冷却液规格

使用上汽集团推荐和认可的冷却液（防冻液和水的混合液），参见“技术数据”章节的“推荐的油液和容量”。

**说明：在紧急状态下，可用少量清水添加到冷却液膨胀箱中，但要注意这将使防冻保护作用减弱。**

**说明：**在冷却液中添加不适用本车的防锈液或其它任何添加剂可能损坏发动机。建议使用本公司认可的防锈液或是添加剂，详情可咨询当地授权售后服务中心。



**冷却液有毒，如果吞食将会致命，保持冷却液罐的密封，并放在儿童接触不到的地方。如果怀疑儿童意外地接触到了冷却液，立即寻求医疗检查。**



**防止冷却液接触皮肤和眼睛，如果发生，立即用大量的清水冲洗。**

### 制动

#### 制动衬块



**在车辆行驶过程中，请不要把脚一直放在制动踏板上，这样可能会使制动系统过热，从而降低制动系统的效率，加速制动系统部件磨损。**

制动摩擦副合理使用范围：前制动衬块为2-11.5毫米，后制动衬块为2-9毫米；前制动盘为20-22毫米，后制动盘为7-9毫米。

在新车开始行驶的1500公里，请您避免急刹车。

请您记住：在《保修及保养手册》规定的时间间隔内，定期检查制动系统所有部件的磨损状况以及必要时进行更换是至关重要的，这样才能确保制动系统具有长期的安全和最佳性能。

更换制动衬块或制动盘后，需要800公里的磨合。

#### 检查和添加制动液



**制动液有剧毒，保持制动液储液罐的密封，并放在儿童接触不到的地方。如果怀疑意外地接触到了制动液，立即寻求医疗检查。**



**防止制动液接触皮肤和眼睛，如果发生，立即用大量的清水冲洗。若仍有红肿、疼痛或不适，应尽快就医。**

每周检查制动液液面。检查时，应将车辆停在平地上并且系统必须处于冷态。

透过储液罐的颈部即可看到制动液的液面，应使制动液液面尽量维持在“MAX”处。不允许液面低于“MIN”记号处。

**说明：**制动液会损坏油漆表面。添加时，如果不慎将制动液溅到油漆表面，请用一块有吸收性的布立即吸收液迹并用水或车辆清洗剂擦洗此区域。

### 注意

依据《保修及保养手册》定期更换制动液。

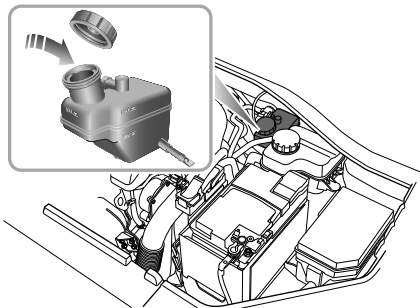

### 制动液规格

使用上汽集团推荐和认可的制动液。参见“技术数据”章节的“推荐的油液和容量”。



### 蓄电池

#### 蓄电池维护



不要在车辆未起动的状态下，长时间使用车载电器，否则可能造成蓄电池严重亏电，导致车辆无法起动。

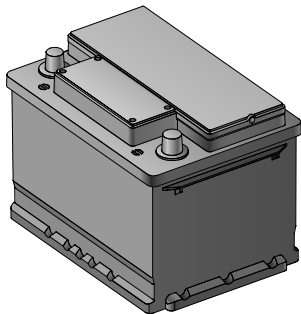

打开发动机舱可看到蓄电池。蓄电池为免维护型，所以不需要添加溶液。

因车辆配备的蓄电池型号不同，有的蓄电池顶部带有一个状态显示口。周期性地查看该显示口可随时了解蓄电池的状态。当显示口显示：

- 绿色：蓄电池处于良好的状态。
- 暗色（发黑）：蓄电池需要充电。
- 白色（浅黄色）：蓄电池需要更换。

**说明：**请保持蓄电池的顶部状态显示口清晰可见。如果自然光较暗，可用手电照明。

**说明：**车辆长期（1个月以上）停放时，建议断开蓄电池负极端柱夹紧桩头。连接或断开车辆蓄电池负极之前，应确保点火开关已关闭。带Start-Stop智能启停节油系统的车辆，当蓄电池负极桩头重新连接后，蓄电池至少需要静置4小时，在此之前发动机会失去自动起停功能。

### 蓄电池更换



**蓄电池内含有硫酸，它有腐蚀性。**

蓄电池内含有硫酸，它有腐蚀性。故在安装、更换时请当地授权售后服务中心为您拆卸和安装蓄电池。为保证车辆正常功能，建议安装和原蓄电池同样类型和规格的蓄电池。



使用后的蓄电池不可随意丢弃，对环境有害，须专业机构回收处理。详情可咨询当地授权售后服务中心。

### 洗涤器

#### 检查和加注洗涤液



**洗涤液是易燃的。不要让洗涤液直接和火焰或火源接触。**



**加注洗涤液时，不要让洗涤液溅洒到发动机周围或车身涂装面。如果洗涤液溅到手或身体的其他部位时，应立即用清水清洗干净。**

洗涤液用于清洗风窗玻璃，每周检查洗涤液的液面。洗涤液液面过低时，请及时补充洗涤液。

**说明：不要在储液罐中使用防冻液或醋/水溶液——防冻液会损坏油漆表面，而醋会损坏洗涤泵。**

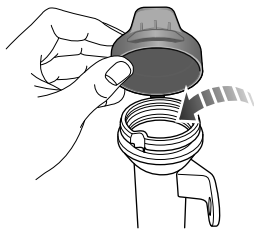

#### 注意

- 使用本公司推荐和认可的洗涤液，冬季里错误使用洗涤液，有可能发生结冻现象而损伤洗涤泵。
- 无洗涤液的状态下启动洗涤器开关时，会损伤洗涤泵。
- 风窗玻璃干燥并无洗涤液的状态下启动刮水器，则会损伤风窗玻璃和刮水片。请您在洗涤液充足的状态下喷射洗涤液并启动刮水器。

### 洗涤剂喷嘴

定期使用洗涤剂来检查洗涤剂喷嘴是否洁净，方向是否正确。

如果喷嘴堵塞，用针或细金属丝伸入孔中清洁阻塞物。

### 洗涤剂规格

使用上汽集团推荐和认可的洗涤剂。参见“技术数据”章节的“推荐的油液和容量”。

### 刮水器

#### 刮水片

##### 注意

- 油脂、硅和石油产品易削弱刮水片的刮水效果。在温热的肥皂水里清洗刮水片，并且定期检查它们的状态。
- 经常清洗风窗玻璃，尽量避免使用刮水片刮刷风窗玻璃上的泥沙，以免影响刮水片的刮水效果和减少其使用寿命。
- 如果发现橡胶硬化或有裂纹，或者刮水器在车窗上留下划痕或不能刮洗某个区域，那么需要更换刮水片。
- 定期使用认可的玻璃清洁剂来清洁风窗，并且保证风窗在更换刮水片之前彻底清洁。
- 只使用和原装刮水器同样规格的刮水片。
- 如果刮水器或风窗玻璃被冰雪覆盖或冻结后，请先清理掉刮水器和玻璃上的冰雪，再使用刮水器，以免损坏刮水器。

### 更换前风窗玻璃刮水片（无骨）\*

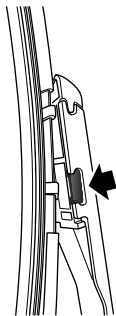

- 1 发动机盖保持关闭状态，关闭点火开关到**OFF**位置后**20**秒以内，下压雨刮拨杆开关并释放，刮水器将自动移动到维修挡位，停止在风窗玻璃上。
- 2 将刮水臂提到远离风窗玻璃的位置。
- 3 按压两侧的固定卡夹（如图所示），同时将刮水片向外拉动，从刮水臂上卸下刮水片并废弃。
- 4 将新的刮水片上的接头放入刮水臂的狭槽内。
- 5 将刮水片朝刮水臂方向推动，直到听见咔哒声完全嵌入。
- 6 将刮水器总成放回风窗玻璃上。
- 7 再次下压雨刮拨杆开关并释放，或是打开点火开关，刮水器将退出维修模式，自动回到初始位置。

### 更换前风窗玻璃刮水片（有骨） \*

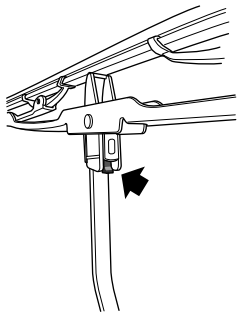

- 1 发动机盖保持关闭状态，关闭点火开关到OFF位置后20秒以内，下压雨刮拨杆开关并释放，刮水器将自动移动到维修挡位，停止在风窗玻璃上。
- 2 将刮水臂提到远离风窗玻璃的位置。

- 3 转动刮水片并按压固定卡夹（如图所示），同时将刮水片向下拉动，从刮水臂上卸下刮水片并废弃。
- 4 将新的刮水片上的接头放入刮水臂的U型槽内。
- 5 将刮水片向上推动，直到听见咔哒声完全嵌入。
- 6 将刮水器总成放回风窗玻璃上。
- 7 再次下压雨刮拨杆开关并释放，或是打开点火开关，刮水器将退出维修模式，自动回到初始位置。

### 更换后风窗玻璃刮水片

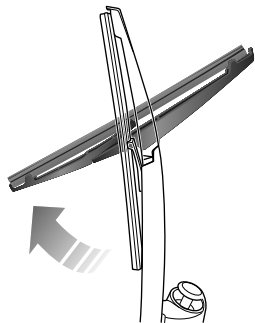

- 1 将刮水臂提到远离风窗玻璃的位置。
- 2 如图转动刮水片，使其脱离刮水臂并废弃。
- 3 将新的刮水片上的接头嵌入刮水臂的狭槽内，确保刮水片正确固定在刮水臂上。
- 4 将刮水器总成放回风窗玻璃上。



### 轮胎

#### 概述

- 使用新轮胎行车的前**500**公里要小心驾驶。
- 在驶过路沿或类似的地段时只可慢速，车轮与路沿尽可能地呈直角通过。
- 经常检查汽车轮胎是否受损（刺伤、划痕、裂口和凹坑），及时除去轮胎花纹上的异物。
- 防止轮胎接触机油、油脂和燃油。
- 应安装气门防尘帽以防止灰尘进入气门。
- 在拆卸车轮之前做好记号，以便重新安装时能保持原来的位置。
- 把已拆卸下来的车轮或轮胎保存在凉爽干燥和避光处。

#### 新轮胎

新轮胎在开始使用时尚未形成最佳的附着能力，因此在前**500**公里中应以适度的车速和

相应的谨慎驾驶方式磨合，这还对轮胎的使用寿命有利。

轮胎和轮辋的损坏经常不易察觉。汽车在行驶中出现异常的振动或跑偏可能说明轮胎已有损坏。如您怀疑轮胎有损坏则请务必立即降低车速，停车检查轮胎的损坏情况，如从外部看不出损坏则应放慢速度继续行驶，将车开到就近的当地授权售后服务中心进行检查。

#### 标有方向性胎面花纹的轮胎

有方向性胎面花纹的轮胎侧面用箭头来标记，必须按这个规定的旋转方向使用轮胎。由此确保在防止滑水现象、提高附着能力、减少行驶噪音和延长耐磨寿命等方面优化的轮胎行驶性能。

### 轮胎的使用寿命

正确的轮胎压力和适度的驾驶方式可延长轮胎的使用寿命。在使用中建议注意如下几点：

- 每月至少检查轮胎压力一次且在轮胎冷态时进行；
- 避免在弯道快速行驶和加速；
- 经常检查轮胎是否非正常磨损。

以下几点因素影响轮胎的使用寿命：

### 轮胎气压

轮胎的气压不足或过高均会引起轮胎异常磨损，极大地缩短轮胎寿命，并对汽车的行驶特性有不利的影响。

### 驾驶方式

弯道快速行驶、急加速和急制动（轮胎发出刺耳的噪音），都会增加轮胎的磨损。

### 车轮动平衡

新车的车轮是经过动平衡检测的，但是在运行中由于各种因素的影响，可能会使车轮出现不平衡。

因为车轮不平衡会引起转向机构的抖动和轮胎的过度磨损，所以应对车轮重新进行平衡。此外每一个车轮在安装新轮胎或进行过轮胎修理后也都必须重新平衡。

### 车轮定位缺陷

车轮定位不正确不仅会使轮胎过度磨损，而且还会影响行驶安全性。因此在轮胎不正常磨损时应及时检查车轮定位，详细信息请咨询当地授权售后服务中心。

### 轮胎的检查



**有缺陷的轮胎非常危险！如果轮胎损坏、过度磨损或压力不正确，请不要驾驶。**

驾驶时请一直注意轮胎的状态，并定期检查胎面和侧壁是否有变形（凸起）、划痕或磨损。

**说明：防止轮胎接触机油、油脂和燃油。**

### 轮胎气压



**在长途旅行前，必须检查轮胎气压。**

至少每月检查轮胎气压，检查时轮胎必须是冷的。

如果必须在轮胎热的时候检查轮胎气压，您应该了解此时气压比冷胎气压已经上升了0.03~0.04兆帕。在这种情况下，千万不要

为了达到技术数据中推荐气压（冷胎）而排出轮胎空气。

### 气门

保持气门防尘帽旋紧——可以防止灰尘进入气门。当您检查轮胎气压时，请检查气门是否泄漏（听有没有嘶嘶的声音）。

### 刺破的轮胎

轮胎如果被尖锐的物体刺入并留在轮胎上，轮胎不一定会泄漏。如果您意识到这个情况的发生，立即减速并小心驾驶，请尽快更换备胎或进行维修。

**说明：如果轮胎侧壁出现损伤或变形，不要尝试修补，应立即更换。**

### 轮胎磨损标记

在原装轮胎的花纹底部有与车轮滚动方向垂直的1.6毫米高的磨损标记，这种磨损标记均匀地分配在轮胎圆周上，轮胎侧面的标记例

如大写字母TWI或者三角符号标明磨损标记的位置。

当胎面磨损到只剩下1.6毫米或以下时，标记就会露出花纹表面，在地上留下连续的橡胶印迹，贯穿整个轮胎宽度。

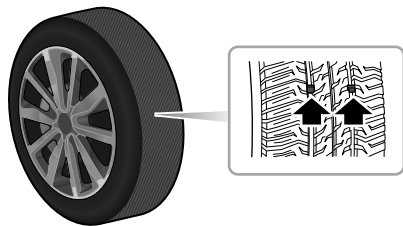

### 注意

当轮胎磨损到磨损标记时，必须更换轮胎，否则会有发生事故的危險。

## 更换轮胎



**更换时建议安装与原装规格一致的轮胎，如您更换了与原装规格不一致或不合格的轮胎，可能会对车辆驾驶性能和安全造成不利影响。为了使您的驾驶及安全得到更好的保障，建议您咨询当地授权售后服务中心。**

在更换轮胎后，需对车轮做动平衡检测。

## 车轮换位

为了均衡使用汽车上所有的车轮，建议不定期调换车轮。

在前轮轮胎磨损明显的情况下，建议如图所示调整前后车轮的位置，这样做可以防止轮胎偏磨损，延长轮胎寿命，使轮胎疲劳度均匀化。

轮胎表面出现一定的磨损现象时，将车轮十字交叉调换是有利的。

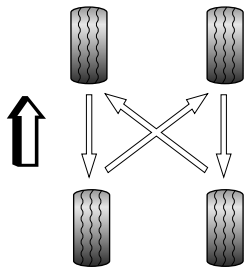

**说明：**轮胎的胎面花纹有方向性时（可从轮胎侧面上的箭头标记识别）不得交叉调换车轮，可以前后调换。

### 防滑链条

不合适的防滑链条可能会损坏车辆的轮胎、车轮、悬架、制动系统或车身。

在使用时，请注意以下要求：

- 防滑链条只能安装在前轮上；
- 防滑链条厚度不超过**20**毫米；
- 请一直遵守防滑链条安装、张紧说明和不同路况的车速限制；
- 车速不要超过**50**公里/小时；
- 为避免轮胎损坏和防滑链条的过度磨损，在无雪路面上行驶时必须拆掉防滑链条。

**说明：**若经常在寒冷及冰雪路面行驶，建议您使用冬季轮胎，详细信息请咨询当地授权售后服务中心。

### 清洁和车辆保养



**滥用养护用品可能对健康有害，养护用品必须安全存放，尤其不能让儿童接触否则会有中毒危险。**

### 汽车外部养护

#### 洗车



**只可在点火开关已关闭的情况下清洗汽车，否则可能会有发生事故的危險。**



**在冬季清洗汽车时，制动系统内潮湿或结冰会降低制动效果，这样可能会有发生事故的危險。**



**不要用高压水清洗发动机舱，有可能损坏车辆电气系统。**

经常清洗和上蜡可以有效保护汽车免受有害环境的影响，对一些被遮盖的区域，例如：

车门的门槛踏板、密封部位和盖板等应当定期清洗。这些部位可能会因长时间黏附带有研磨作用成分而很快产生车漆刮痕。清洗汽车的时间间隔取决于诸多因素。

例如：

- 使用频度；
- 驻车存放场所，车库、树下等；
- 季节；
- 气候条件；
- 环境影响。

昆虫残渍、鸟粪、树脂、路面灰尘和工业灰尘、沥青、煤烟粒、化雪盐和其它侵蚀性沉积物在汽车油漆上附着愈久，其损害作用就愈大。温度过高例如强烈的阳光照射也会加剧侵蚀作用。

因此可能需要每周清洗一次汽车，但在某些情况下汽车每月清洗一次，连同相应地打蜡也就够了。

冬季撒盐期结束后一定还要把汽车底部彻底清洗一次。

### 自动清洗设备

汽车油漆有一定耐磨性，因此一般情况下完全可以用自动清洗设备清洗汽车。当然实际上汽车油漆对清洗设备的结构、水的过滤情况和清洗剂及养护剂的类型还是有一定要求的，如果清洗后油漆无光泽甚至出现划伤，则应向清洗设备的经营者指出这些问题。必要时改用其它清洗设备。

在进行自动清洗前，应关闭车窗和天窗，同时还要向清洗设备的操作人员询问是否需要拆掉车顶天线，如果您的汽车上有诸如扰流板、车顶行李架和无线电天线等加装件，则需要告诉清洗设备的操作人员。

### 手动清洗

手动清洗时首先用大量清水将污物泡软并尽可能冲洗掉。然后用一块软海绵、一只清洗

手套或一个清洗刷稍稍用力地清洁汽车，此时应从车顶开始从上向下地进行。仅在污渍不易清除时才使用专用清洁剂。

每隔一小段时间便应彻底清洗一次海绵或清洗手套，最后清洁车轮、车门槛等部件，清洁时使用另一块海绵。

### 注意

- 不要在阳光直射的地方清洗汽车，否则会有损伤油漆的危险。
- 在冬季清洗汽车时，如果用软管冲洗汽车则请注意喷出的水束不要对准车锁、车门接缝及天窗接缝处，否则会有冻住的危险。
- 勿用粗糙的厨用海绵或类似的物件擦车，否则会有损坏表面的危险。
- 清洁前照灯切勿用干抹布或海绵，只宜湿洗最好使用肥皂水。

### 用高压清洗机清洗

在用高压清洗机清洗汽车时务必遵守操作说明，特别是压力和喷射距离要与软质材料（如橡胶软管或隔音材料）保持足够的距离。

切勿使用圆束喷嘴或旋转式喷嘴，特别是轮胎绝不允许用圆束喷嘴清洁，即使喷射距离较大且作用时间很短也可能造成损伤。

#### 注意

- 请留意高压清洗机的操作说明。
- 汽车上较软的部件要与高压清洗机保持足够大的距离。

### 上蜡

优质的蜡层可很好保护汽车油漆免受有害的环境影响，甚至还能对轻微的硬擦碰起防护作用。如果发现水滴在洁净的油漆上不再能顺利滚落就应给汽车重新涂一层优质硬蜡养护剂。即使用自动清洗设备洗车时定期使用

蜡养护剂，每年也要至少涂两次硬蜡以保护汽车油漆。漆面上如果新打过蜡，则在温暖季节附着在发动机舱盖和前保险杠上的昆虫残渍通常很容易除掉。

### 抛光油漆

只有当汽车油漆已失去光泽，而且上蜡也无法再恢复光亮的外观时才需要抛光。

如果所用抛光剂中不含蜡质成分则抛光后还必须给油漆上蜡，一般使用具有以下特性的上光剂处理油漆表面：

- 非常柔和的研磨剂可以清除表面污渍而没有破坏油漆。
- 填充可以覆盖划痕并降低可见度的复合剂。
- 可以上蜡从而在油漆和环境之间提供一个保护层。

**说明：涂有哑光漆的部件或塑料部件不得用抛光剂处理。**



### 刮水片

在温热的肥皂水里清洗。禁止使用酒精或石油产品清洗剂。

### 车窗和镜子

使用玻璃清洗剂定期清洗所有窗户的内外表面。

**风窗：**在安装新的刮水片之前，在使用清洗上蜡产品洗车之后，使用玻璃清洗剂清洁风窗的外侧。

**后风窗：**用软布清洁内表面，为了避免破坏加热元件，需要进行横向的擦拭。禁止刮擦玻璃或使用研磨清洁复合剂，这会损坏加热元件。

**后视镜：**使用肥皂水清洗。禁止使用研磨清洁复合剂或金属刮片。

### 塑料部件

塑料部件可用常规清洗方法进行清洁。污渍不易清除时，也可以使用专用的无溶剂塑料清洁和养护剂处理，油漆养护剂不宜用于处理塑料部件。

### 油漆损伤

小面积的油漆损伤如划伤刮痕或石击碰伤，应立即涂上油漆以免锈蚀，如果已经出现锈蚀则必须将其彻底清除，随后在此部位涂上防锈底漆，最后涂上面漆。

### 密封条

车门、前后罩盖、天窗和车窗的橡胶密封条要不定期喷涂橡胶养护剂（如硅胶喷剂），以保持其柔韧性并延长使用寿命，此外还能避免密封条提前磨坏及防止密封不严车门，更便于开启。

### 车轮



**清洁车轮时必须注意潮湿结冰和化雪盐会使制动效果降低，从而有发生事故的危险。**

通过清洁车轮可防止制动磨屑污物和化雪盐附着在车轮上。不易清除的制动磨屑可以用非酸性轮辋清洁剂清除。

#### **轻合金车轮**

为了长期保持轻合金车轮外表美观，需对其定期养护，如果未定期洗掉化雪盐和制动磨屑，则轻合金会受侵蚀。

请务必使用非酸性专用清洁剂进行清洁。养护车轮时不得使用油漆抛光剂或其它含磨料的用品，如果油漆保护层已损伤（如石击损伤）则必须立即修复损伤的部位。

### 底部保护层



**切勿在排气管尾气催化净化器或隔热板上再附加底部保护层，在行车期间可能会引燃这些物质造成火灾危险。**

汽车底部涂有特种耐久防护材料，可免受化学和机械因素的影响。但是由于汽车在使用过程中无法避免保护层受损伤，所以建议您定期对汽车底部和底盘的保护层进行检查，最好在寒冷季节开始前和结束后各检查一次。

### 汽车内部养护

#### 冷凝器、散热器和冷却风扇

车辆在日常行车过程中，冷凝器、散热器和冷却风扇有可能会积累一些污垢，从而导致空调系统、冷却系统和车辆噪声方便的偏差。请在日常养护清洁中注意，如有污垢请用水冲洗或用布料擦拭。务必小心，以免破坏冷凝器、散热器等的鳍片或者冷却风扇的叶片。

#### 塑料部件、人造革和织物

塑料部件和人造革可用湿抹布清洁。如果无法清除污渍，则只允许使用专用的无溶剂塑料清洁和养护剂清洗这些部件。

车门、行李箱盖板、顶篷等处的软垫和织物饰面应使用专用的清洁剂或干泡沫和软海绵进行清洁。

**说明：**禁止为仪表板部件抛光，这些部件将保持不反射光的特性。

#### 安全气囊的罩盖



**禁止用液体淹没安全气囊的罩盖区域，而且禁止使用汽油，去污剂，家具蜡或上光剂。**

为防止安全气囊损坏，只能使用一块湿布和装潢清洁剂小心的清洁以下区域：

- 方向盘中央面板。
- 乘客安全气囊的仪表板区域。
- 装有头部侧气帘的车顶内衬。

#### 座椅安全带



**禁止对安全带使用漂白剂、染色剂或清洁溶剂。**

拉出安全带，然后用温水和中性皂清洁。让安全带自然晾干。禁止在安全带没有完全干燥之前拉伸或使用车辆。

### 地毯和织物

使用稀释的装潢清洁剂清洁，先在隐蔽的部位尝试。

### 皮革

由于在汽车中所使用的皮革类型的专用性和特性（如对机油、油脂、污渍等的敏感性），在对汽车皮革的使用和养护时，必需周到细致，例如深色的特别是潮湿且染色有问题的服装面料，会将其颜色染到皮座椅上。进入皮革毛孔褶皱和拼缝中的灰尘及污物颗粒，会磨损损坏皮革表面。因此应定期或根据皮革的使用情况进行养护。

用温水和中性皂液来清洁皮革装饰件。用一块干的、清洁的、没有棉絮的布擦干并抛光。

### 养护建议

- 定期及每次清洁后使用具有防光照和浸渍功能的养护油。养护油可滋养皮革，使其柔韧透气且恢复水分，同时还能在其表面建立一层保护层。
- 每两到三个月清洁一次皮革。及时除去新的污渍。
- 尽快清除圆珠笔墨水、鞋油等留下的污斑。

**说明：禁止使用汽油、去污剂、家具蜡或上光剂作为清洁剂替代品。**

### 组合仪表、娱乐显示器

只能使用柔软的干布清洁。

## 技术数据

---

280 车辆主要尺寸参数

281 整车质量参数

284 发动机主要参数

286 动力性能参数

287 推荐的油液和容量

289 四轮定位参数表(空载)

289 车轮和轮胎

289 轮胎气压(冷态)

## 技术数据

### 车辆主要尺寸参数

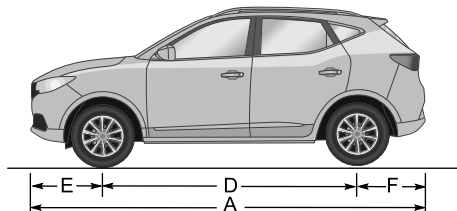
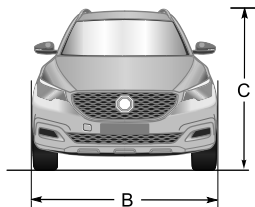

项目	参数值
总长A, 毫米	4314
总宽B, 毫米	1809
总高C (空载), 毫米	1624
轴距D, 毫米	2585
前悬E, 毫米	913

项目	参数值
后悬F, 毫米	816
前轮距, 毫米	1526
后轮距, 毫米	1536
最小转弯直径, 米	11.15
燃油箱容积, 升	48L

## 技术数据

### 整车质量参数

项 目	参 数 值		
	CSA7151UDMA		CSA7151UDMB
乘坐人数，人	5		
整备质量，千克	1198	1258	1258
满载质量，千克	1630	1690	1690
整备前轴负荷，千克	718	751	751
整备后轴负荷，千克	480	507	507
满载前轴负荷，千克	825	858	858
满载后轴负荷，千克	805	832	832

## 技术数据

项 目	参 数 值		
	CSA7151UDAA		CSA7151UDAB
乘坐人数，人	5		
整备质量，千克	1258	1290	1290
满载质量，千克	1690	1722	1722
整备前轴负荷，千克	751	773	773
整备后轴负荷，千克	507	517	517
满载前轴负荷，千克	858	880	880
满载后轴负荷，千克	832	842	842



## 技术数据

项 目	参 数 值
	CSA7101UDAN
乘坐人数，人	5
整备质量，千克	1290
满载质量，千克	1722
整备前轴负荷，千克	773
整备后轴负荷，千克	517
满载前轴负荷，千克	880
满载后轴负荷，千克	842

## 技术数据

### 发动机主要参数

项 目	参 数 值
	CSA7101UDAN
缸径×行程，毫米×毫米	74×77.4
总排量，升	0.999
压缩比	10.5 : 1
最大净功率，千瓦	86
额定功率，千瓦	92
额定功率时转速，转/分	5200
最大扭矩，牛米	170
最大扭矩时转速，转/分	2000 - 4000
怠速转速，转/分	900
燃料牌号， RON	92号及以上牌号汽油
综合油耗，升/100 公里	≤5.9

## 技术数据

项 目	参 数 值			
	CSA7151UDMB	CSA7151UDMA	CSA7151UDAB	CSA7151UDAA
缸径×行程，毫米×毫米	75×84.8			
总排量，升	1.498			
压缩比	11.5:1			
最大净功率，千瓦	84			
额定功率，千瓦	88			
额定功率时转速，转/分	6000			
最大扭矩，牛米	150			
最大扭矩时转速，转/分	4500			
怠速转速，转/分	680			
燃料牌号，RON	92号及以上牌号汽油			
综合油耗，升/100公里	≤5.8	≤6.1	≤5.9	≤6.3

## 技术数据

### 动力性能参数

项 目	参 数 值	
	CSA7151UDMA CSA7151UDMB	CSA7151UDAA CSA7151UDAB
起步连续换档加速时间，秒（0～100）公里/小时	11.9	13.9
最高车速，公里/小时	175	170
爬坡性能，%	30	30

项 目	参 数 值	
	CSA7101UDAN	
起步连续换档加速时间，秒（0～100）公里/小时	12.5	
最高车速，公里/小时	180	
爬坡性能，%	30	

**说明：**动力性能参数均为车辆在指定条件下的试验数值。

**说明：**不同的路面、轮胎气压、轮胎花纹深度、车辆载荷对爬坡性能均有影响。

## 推荐的油液和容量

名称	牌号	容量	
		CSA7151UDMA CSA7151UDMB	CSA7151UDAA CSA7151UDAB
发动机润滑油（售后更换），升	A1/B1 5W-20	4.1	
发动机冷却液，升	乙二醇型（OAT型）	5.4	5.2
自动变速器油，升	AW-1	-	4.85
手动变速器油，升	MTF 94	1.8	-
制动液，升	DOT4	0.8	
洗涤液，升	ZY-VIII	3.0	
空调制冷剂，克	R134a	510±20	

## 技术数据

名称	牌 号	容 量
		CSA7101UDAN
发动机润滑油（售后更换），升	SN/GF-5 5W-30	4.0
发动机冷却液，升	乙二醇型（OAT型）	5.8
自动变速器油，升	AW-1	6.2
制动液，升	DOT4	0.8
洗涤液，升	ZY-VIII	3.0
空调制冷剂，克	R134a	510±20

# 技术数据

## 四轮定位参数表(空载)

项目		参数值
前轮	外倾角	$-0^{\circ}29' \pm 45'$
	主销后倾角	$3^{\circ}55' \pm 45'$
	前束角（总前束）	$0^{\circ}8' \pm 15'$
	主销内倾角（不可调节）	$11^{\circ}50' \pm 45'$
后轮	外倾角	$-1^{\circ}15' \pm 45'$
	前束角（总前束）	$0^{\circ}25' \pm 20'$

## 车轮和轮胎

轮辋规格	7.0J×17	6.5J×16	6.0J×15
轮胎规格	215/50 R17	205/60 R16	195/65 R15

## 备胎

轮辋规格	4J×16
备胎规格	T125/90 R16

## 轮胎气压(冷态)

车轮	空载
前轮	0.21兆帕
后轮	0.21兆帕
备胎	0.42兆帕