

Colour Illustrated Materia Medica

# 彩色图解中医学

沈连生 主编



华夏出版社

# 彩色图解中药学

沈连生 主编

华夏出版社



**图书在版编目(CIP)数据**

彩色图解中药学/沈连生主编. - 北京:华夏出版社,2000.4

ISBN 7-5080-2078-2

I. 彩… II. 沈… III. 中草药-图解 IV. R28-64

中国版本图书馆 CIP 数据核字(1999)第 74006 号

出版发行: 华夏出版社

社 址: 北京东直门外香河园北里 4 号(100028)

经 销: 新华书店

印 刷: 中国科学院印刷厂

开 本: 787×1092 1/16

印 张: 17.5

版 次: 2000 年 4 月北京第 1 版

印 次: 2000 年 4 月北京第 1 次

印 数: 6000 册

定 价: 128.00 元

本版图书凡印刷、装订错误,可及时向我社发行部调换

## 编写人员

|      |     |     |     |
|------|-----|-----|-----|
| 主 编  | 沈连生 |     |     |
| 副主 编 | 张 静 | 卢 颖 | 杜海燕 |
| 编 委  | 王海祥 | 苏子仁 | 曾蔚欣 |
|      | 曾惠芳 | 何锦钧 | 张镐京 |
|      | 方 翔 | 闫永红 |     |
| 参 编  | 马泽新 | 梅 娜 | 梁楚力 |
|      | 吴玲燕 |     |     |

## 编写说明

一、本书收载的中药种类,主要依据高等中医药院校规划教材《中药学》及《中药鉴定学》所收载的品种,以及《中华人民共和国药典(一部)》(2000年版)的药材品种,共收载中药 628 种(包括附药)。有些中药有数种药材来源的,也依据《药典》作了收载。如柴胡收载了北柴胡、南柴胡,黄连收载了味连、雅连、云连,川贝母收载了松贝、芦贝、青贝,土鳖虫收载了地鳖、冀地鳖等等。有些中药有数种中药饮片的,也依据《药典》作了收载,或作了文字说明。如半夏收载了生半夏、姜半夏、清半夏、法半夏,附子收载了黑附片、白附片,龟甲收载了龟甲、醋龟甲、龟甲胶等等。因此,实际收载的中药与中药饮片远远超出 628 种。各中药店、中药房、中药场库所流通营销的中药材与中药饮片品种,基本上包容在本书中。此外,还收载和附收了部分地区性用药及部分中药的混伪品约计 70 种,以利于在营销与应用中药时辨别真伪。

二、本书包括文字与彩色图照两部分。文字内容重点介绍中药材与中药饮片的特征和功能主治,力求简明实用,言无虚发。其名称包括了中文名称、拉丁文名称、英文名称、日文名称;基原除名称外,仅说明主要分布地区与药用部位;彩色图照包括了基原(原植物、原动物、原矿物)及药材与中药饮片两部分,突出药材与中药饮片的彩照,对少数极细小的子实类药材适当进行了放大。收载彩色图照共计 1403 幅。彩色图照均为作者亲自拍摄,定名正确,图形清晰,色泽真实,利于辨认。

三、为便于中药与中医两方面人员使用,本书采用《中药学》(高等中医药院校规划教材)按功能分类的方式,药序也基本与《中药学》对应,共分 21 类。

四、本书除全面收载常用中药外,还收载了部分地区性用药及部分中药的混伪品,文简意明,图文并茂,是一部信息量大、知识密度高的实用图解中药工具书。适用于:

1. 各中药店、中药房、中药场库的执业药师、药剂师及有关人员参考使用。

2. 中医药院校教授《中药学》参考,是学生学习中药与中药饮片形态特征的合适教材。也可作为学生学习《中药鉴定学》参考。

3. 广大中医师临床用药时参考。中药来源及加工均较复杂,一种中药多种来源,一种中药多种中药加工品,以及混伪品等等,均需要中医师识别常用中药与常用中药饮片的特征。古代的中医名家大多是能辨药认药的。中医师熟读本书不仅能辨认常用中药,同时也能提高用药精度与临床效果。

4.《药典》中的中药材品种本书基本作了收载,所以也可作为应用、学习《药典》时参考。

# 目 录

## 1. 解表药

|               |    |
|---------------|----|
| 麻黄            | 1  |
| 桂枝            | 1  |
| 紫苏叶(附药:紫苏梗)   | 2  |
| 生姜(附药:生姜皮)    | 2  |
| 香薷            | 3  |
| 荆芥            | 3  |
| 防风(附:川防风、云防风) | 3  |
| 羌活            | 4  |
| 白芷            | 5  |
| 细辛(附:杜衡)      | 5  |
| 藁本            | 6  |
| 苍耳子           | 7  |
| 辛夷            | 7  |
| 葱白(附药:葱子)     | 8  |
| 胡荽            | 8  |
| 桤柳            | 9  |
| 鹅不食草          | 9  |
| 薄荷            | 9  |
| 牛蒡子           | 10 |
| 蝉蜕            | 10 |
| 桑叶            | 10 |
| 菊花            | 11 |
| 蔓荆子           | 11 |
| 柴胡            | 12 |
| 升麻(附:红升麻)     | 13 |
| 葛根(附药:葛花)     | 14 |
| 豆豉            | 14 |
| 大豆黄卷          | 15 |
| 浮萍            | 15 |
| 木贼            | 15 |

|               |    |
|---------------|----|
| 牡荆            | 16 |
| 苦丁茶           | 16 |
| 桉叶            | 17 |
| <b>2. 清热药</b> |    |
| 石膏            | 17 |
| 寒水石           | 17 |
| 知母            | 18 |
| 芦根            | 18 |
| 天花粉           | 18 |
| 竹叶            | 19 |
| 淡竹叶           | 19 |
| 鸭跖草           | 19 |
| 梔子(附:水梔子)     | 20 |
| 夏枯草           | 20 |
| 决明子           | 21 |
| 谷精草           | 21 |
| 密蒙花           | 21 |
| 青箱子(附:鸡冠花子)   | 22 |
| 黄芩            | 22 |
| 黄连            | 23 |
| 马尾连           | 23 |
| 黄柏            | 23 |
| 龙胆            | 24 |
| 秦皮            | 25 |
| 苦参            | 25 |
| 苦木            | 25 |
| 白鲜皮           | 26 |
| 椿皮            | 26 |
| 凤尾草           | 26 |
| 功劳木           | 27 |
| 金银花(附药:忍冬藤)   | 27 |
| 连翘            | 28 |

|             |    |
|-------------|----|
| 蒲公英         | 28 |
| 紫花地丁        | 28 |
| 苦地丁         | 29 |
| 甜地丁         | 29 |
| 野菊花         | 29 |
| 穿心莲         | 30 |
| 大青叶(菰蓝叶)    | 30 |
| 蓼蓝叶         | 30 |
| 马蓝叶         | 31 |
| 路边青叶        | 31 |
| 板蓝根         | 31 |
| 南板蓝根(马蓝根)   | 32 |
| 青黛          | 32 |
| 绵马贯众        | 32 |
| 紫萁贯众        | 33 |
| 狗脊贯众        | 33 |
| 鱼腥草         | 33 |
| 金荞麦         | 34 |
| 红藤          | 34 |
| 败酱草(附药:墓头回) | 35 |
| 北败酱         | 35 |
| 射干          | 36 |
| 广豆根         | 36 |
| 北豆根         | 36 |
| 锦灯笼         | 37 |
| 马勃          | 37 |
| 白头翁         | 37 |
| 翻白草         | 38 |
| 委陵菜         | 38 |
| 马齿苋         | 38 |
| 鸦胆子         | 39 |
| 猪胆粉         | 39 |

|             |    |
|-------------|----|
| 地锦草         | 39 |
| 重楼          | 40 |
| 拳参          | 40 |
| 半边莲         | 41 |
| 半枝莲         | 41 |
| 白花蛇舌草       | 41 |
| 山慈姑         | 42 |
| 光慈姑         | 42 |
| 土茯苓(附:菝葜根茎) | 43 |
| 熊胆(附:牛胆)    | 43 |
| 马宝          | 44 |
| 猴枣          | 44 |
| 狗宝          | 45 |
| 祁州漏芦        | 45 |
| 禹州漏芦        | 45 |
| 白蕊          | 46 |
| 四季青         | 46 |
| 绿豆          | 46 |
| 白毛夏枯草       | 47 |
| 鸡骨草         | 47 |
| 草珊瑚         | 47 |
| 无花果         | 48 |
| 木鳖子         | 48 |
| 金果榄         | 48 |
| 金莲花         | 49 |
| 天葵子         | 49 |
| 生地黄         | 49 |
| 玄参          | 50 |
| 牡丹皮         | 50 |
| 赤芍          | 50 |
| 紫草          | 51 |
| 水牛角         | 51 |
| 青蒿          | 52 |

|                |    |
|----------------|----|
| 白薇             | 52 |
| 地骨皮            | 52 |
| 银柴胡(附:山银柴胡)    | 53 |
| 胡黄连            | 54 |
| 余甘子            | 54 |
| <b>3. 泻下药</b>  |    |
| 大黄             | 55 |
| 芒硝(附药:玄明粉)     | 55 |
| 番泻汁            | 56 |
| 芦荟             | 56 |
| 火麻仁            | 56 |
| 郁李仁            | 57 |
| 亚麻子            | 57 |
| 甘遂             | 58 |
| 京大戟            | 58 |
| 红大戟            | 58 |
| 芫花             | 59 |
| 牵牛子            | 59 |
| 商陆             | 60 |
| 巴豆(附药:巴豆霜)     | 60 |
| 千金子(附药:千金子霜)   | 61 |
| 乌柏子            | 61 |
| 油桐子、果          | 62 |
| 油茶子            | 62 |
| 蓖麻子            | 62 |
| <b>4. 祛风湿药</b> |    |
| 独活             | 63 |
| 威灵仙            | 63 |
| 川乌             | 64 |



|              |    |                  |    |                  |     |                    |     |                |     |
|--------------|----|------------------|----|------------------|-----|--------------------|-----|----------------|-----|
| 草乌(附药:草乌叶)   | 64 | 闹羊花              | 79 | 地肤子              | 94  | 洋地黄叶               | 110 | 苦楝皮            | 123 |
| 雪上一支蒿        | 65 | 两面针              | 80 | 海金沙              | 95  | <b>8. 理气药</b>      |     | 槟榔             | 124 |
| 蕲蛇           | 65 | 丁公藤              | 80 | 石韦               | 95  | 橘皮(附药:橘核、橘络、橘叶、橘红) | 110 | 南瓜子            | 124 |
| 金钱白花蛇        | 65 | <b>5. 化湿药</b>    |    | 冬葵子              | 96  | 化橘红                | 111 | 鹤草芽            | 124 |
| 金环蛇          | 66 | 藿香               | 81 | 苘麻子              | 96  | 青皮                 | 111 | 雷丸             | 125 |
| 赤链蛇          | 66 | 广藿香              | 81 | 灯心草              | 96  | 枳实、枳壳              | 111 | 鹤虱             | 125 |
| 乌梢蛇          | 66 | 佩兰               | 81 | 粉草藤              | 97  | 木香                 | 112 | 南鹤虱            | 125 |
| 蛇蜕           | 67 | 苍术               | 82 | 绵草藤              | 97  | 川木香                | 112 | 榧子             | 126 |
| 雷公藤          | 67 | 厚朴(附药:厚朴花、大叶木兰皮) | 83 | 茵陈蒿              | 97  | 土木香                | 112 | 羌活             | 126 |
| 木瓜           | 67 | 砂仁               | 84 | 金钱草(附:聚花过路黄、天胡荽) | 98  | 沉香                 | 113 | 阿魏             | 126 |
| 光皮木瓜         | 68 | 海南砂              | 84 | 连钱草              | 99  | 檀香                 | 113 | <b>11. 止血药</b> |     |
| 蚕沙           | 68 | 白豆蔻              | 84 | 广金钱草             | 99  | 香附                 | 113 | 大蓟             | 127 |
| 伸筋草          | 68 | 草豆蔻              | 85 | 虎杖               | 99  | 川楝子                | 114 | 小蓟             | 127 |
| 寻骨风          | 69 | 草果               | 85 | 地耳草              | 100 | 乌药                 | 114 | 地榆             | 127 |
| 松节           | 69 | 红豆蔻              | 85 | 垂盆草              | 100 | 荔枝核                | 114 | 槐角、槐花          | 128 |
| 海风藤          | 69 | <b>6. 利水渗湿药</b>  |    | 积雪草              | 100 | 佛手                 | 115 | 侧柏叶            | 128 |
| 老鹳草          | 70 | 茯苓(附药:茯苓皮、茯神)    | 86 | 菊苣               | 101 | 香橼                 | 115 | 白茅根            | 128 |
| 路路通(附药:枫香脂)  | 70 | 薏苡仁              | 86 | 白屈菜              | 101 | 枸橘                 | 115 | 苎麻根            | 129 |
| 秦艽           | 71 | 猪苓               | 87 | 紫杉               | 101 | 玫瑰花                | 116 | 羊蹄             | 129 |
| 防己           | 71 | 泽泻               | 87 | 枳椇子              | 102 | 绿萼梅                | 116 | 铁苋菜            | 129 |
| 广防己          | 72 | 冬瓜皮(附药:冬瓜子)      | 88 | 三白草              | 102 | 薤白                 | 116 | 三七             | 130 |
| 桑枝           | 72 | 玉米须              | 88 | 青叶胆              | 102 | 青木香                | 117 | 景天三七(土三七)      | 130 |
| 稀莪草          | 72 | 葫芦               | 88 | <b>7. 温里药</b>    |     | 大腹皮                | 117 | 菊三七(见肿消)       | 130 |
| 臭梧桐          | 73 | 香加皮              | 89 | 附子               | 103 | 柿蒂(附药:柿霜)          | 117 | 藤三七            | 131 |
| 海桐皮          | 73 | 泽漆               | 89 | 干姜               | 103 | 刀豆                 | 118 | 茜草             | 131 |
| 络石藤(附:薜荔络石藤) | 73 | 蝼蛄               | 89 | 肉桂(附:土肉桂)        | 103 | 甘松                 | 118 | 蒲黄             | 131 |
| 穿山龙          | 74 | 芥菜               | 90 | 肉桂子              | 104 | 九香虫                | 119 | 花蕊石            | 132 |
| 丝瓜络          | 74 | 赤小豆              | 90 | 吴茱萸(附:臭辣树果)      | 105 | 婆罗子                | 119 | 降香             | 132 |
| 徐长卿          | 75 | 水红花子             | 90 | 小茴香              | 105 | 预知子                | 119 | 槿花、槿叶          | 132 |
| 白花菜          | 75 | 车前子(附药:车前草)      | 91 | 八角茴香(附:莽草果、红茴香)  | 106 | 广枣                 | 120 | 白及             | 133 |
| 石南叶          | 75 | 滑石               | 91 | 高良姜              | 107 | <b>9. 消食药</b>      |     | 仙鹤草            | 133 |
| 夏天无          | 76 | 关木通              | 92 | 花椒(附药:椒目)        | 107 | 山楂                 | 120 | 紫珠             | 133 |
| 地枫皮          | 76 | 川木通              | 92 | 丁香(附药:母丁香)       | 108 | 神曲                 | 121 | 棕榈炭            | 134 |
| 两头尖          | 76 | 白木通              | 92 | 萆薢               | 108 | 麦芽                 | 121 | 血余炭            | 134 |
| 鹿衔草          | 77 | 通草               | 93 | 萆薢茄              | 108 | 谷芽(粟芽)             | 121 | 藕节             | 134 |
| 五加皮          | 77 | 小通草              | 93 | 胡椒               | 109 | 稻芽                 | 122 | 鸡冠花            | 135 |
| 桑寄生          | 77 | 瞿麦               | 94 | 山奈               | 109 | 莱菔子                | 122 | 刺猬皮            | 135 |
| 槲寄生          | 78 |                  |    |                  |     | 鸡内金                | 122 | 松花粉            | 135 |
| 狗脊           | 78 |                  |    |                  |     | 鸡矢藤                | 123 | 炮姜             | 136 |
| 千年健          | 79 |                  |    |                  |     | <b>10. 驱虫药</b>     |     | 艾叶             | 136 |
| 青风藤          | 79 |                  |    |                  |     | 使君子                | 123 | 灶心土            | 136 |
|              |    |                  |    |                  |     |                    |     | 断血流            | 136 |

|                   |     |                   |     |                 |     |                      |     |                      |     |
|-------------------|-----|-------------------|-----|-----------------|-----|----------------------|-----|----------------------|-----|
| 虫白蜡               | 137 | 穿山甲               | 152 | 金礞石、青礞石         | 168 | 15. 平肝息风药            | 红芪  | 202                  |     |
| 亚乎奴               | 137 | 干漆                | 152 | 钟乳石             | 169 | 石决明                  | 185 | 白术                   | 202 |
| 12. 活血化瘀药         |     | 喜树                | 153 | 胖大海             | 169 | 珍珠(附药:珍珠母)           | 186 | 山药                   | 203 |
| 川芎                | 137 | 急性子               | 153 | 苦杏仁(附药:甜杏仁)     | 170 | 牡蛎                   | 187 | 白扁豆(附药:扁豆衣、扁豆花)      | 203 |
| 延胡索               | 138 | 鬼箭羽               | 153 | 紫苏子(附:白苏子)      | 171 | 紫贝齿                  | 187 | 甘草                   | 204 |
| 郁金                | 138 | 鼠妇虫               | 154 | 百部              | 172 | 代赭石                  | 188 | 大枣                   | 204 |
| 姜黄(附药:片姜黄)        | 139 | 马鞭草               | 154 | 紫菀(附:山紫菀)       | 173 | 白蒺藜                  | 188 | 饴糖                   | 204 |
| 乳香                | 139 | 九里香               | 154 | 款冬花             | 173 | 罗布麻叶                 | 188 | 蜂蜜                   | 205 |
| 没药                | 140 | 小叶莲               | 155 | 马兜铃             | 174 | 羚羊角                  | 189 | 灵芝                   | 205 |
| 五灵脂               | 140 | 13. 化痰止咳平喘药       |     | 枇杷叶             | 174 | 牛黄                   | 189 | 绞股蓝                  | 205 |
| 丹参                | 140 | 半夏(附:水半夏)         | 155 | 桑白皮             | 174 | 钩藤                   | 189 | 刺五加                  | 206 |
| 红花                | 141 | 天南星(附药:胆南星)       | 156 | 葶苈子             | 175 | 天麻(附:羊角天麻、紫茉莉根、大理菊根) | 190 | 珠子参                  | 206 |
| 番红花               | 141 | 白附子(附:关白附)        | 157 | 白果(附药:银杏叶)      | 175 | 地龙                   | 191 | 竹节参                  | 206 |
| 桃仁                | 141 | 芥子                | 158 | 矮地茶             | 176 | 全蝎                   | 191 | 鹿茸(附药:鹿角、鹿角霜、鹿角胶)    | 207 |
| 黄杨宁               | 142 | 皂荚(附药:皂角刺)        | 159 | 洋金花             | 176 | 蜈蚣                   | 192 | 巴戟天(附:虎刺根、羊角藤根)      | 208 |
| 益母草(附药:茺蔚子)       | 142 | 旋覆花(附药:金沸草)       | 159 | 葶菜              | 177 | 僵蚕(附药:僵蛹)            | 192 | 淫羊藿                  | 209 |
| 泽兰                | 142 | 白前                | 160 | 猫爪草             | 177 | 玳瑁                   | 192 | 仙茅                   | 209 |
| 牛膝                | 143 | 前胡                | 161 | 松萝              | 178 | 棉豆衣                  | 193 | 补骨脂                  | 210 |
| 川牛膝               | 143 | 桔梗                | 161 | 木蝴蝶             | 178 | 天仙子                  | 193 | 益智                   | 210 |
| 鸡血藤(附:山鸡血藤、昆明鸡血藤) | 143 | 川贝母(附:一轮贝母、丽江山慈姑) | 162 | 华山参             | 178 | 16. 开窍药              |     | 海狗肾                  | 210 |
| 王不留行              | 144 | 浙贝母               | 163 | 明党参             | 179 | 麝香(附:伪香囊)            | 194 | 狗肾                   | 211 |
| 月季花               | 145 | 伊贝母               | 163 | 颠茄草             | 179 | 冰片                   | 195 | 海马                   | 211 |
| 凌霄花(附:泡桐花)        | 145 | 湖北贝母              | 163 | 青果              | 180 | 苏合香                  | 195 | 海龙                   | 212 |
| 卷柏                | 146 | 平贝母               | 164 | 罗汉果             | 180 | 石菖蒲(附:水菖蒲、九节菖蒲)      | 196 | 肉苁蓉(附药:草苁蓉)          | 212 |
| 土鳖虫(虻虫)           | 146 | 土贝母               | 164 | 满山红             | 180 | 蟾酥(附药:干蟾)            | 197 | 锁阳                   | 213 |
| 金边土鳖虫             | 147 | 瓜蒌                | 164 | 沙棘              | 181 | 樟脑                   | 198 | 菟丝子(附:大粒菟丝子)         | 213 |
| 自然铜               | 147 | 竹茹                | 164 | 14. 安神药         |     | 安息香                  | 198 | 沙苑子(附:华黄芪子、紫云英子、猪屎豆) | 214 |
| 苏木                | 147 | 天竹黄(附:真菌竹黄)       | 165 | 朱砂              | 181 | 17. 补虚药              |     | 杜仲                   | 215 |
| 骨碎补               | 147 | 海藻                | 166 | 磁石              | 181 | 人参(附:人参叶、商陆根、伪制人参)   | 199 | 续断                   | 215 |
| 马钱子               | 148 | 昆布                | 166 | 龙骨、龙齿           | 182 | 西洋参(附:小人参伪制洋参)       | 200 | 韭菜子                  | 215 |
| 血竭                | 148 | 黄药子               | 167 | 琥珀              | 182 | 党参                   | 201 | 阳起石                  | 216 |
| 儿茶                | 149 | 海蛤壳               | 167 | 酸枣仁             | 182 | 太子参                  | 201 | 胡芦巴                  | 216 |
| 刘寄奴(附:北刘寄奴)       | 149 | 海浮石               | 168 | 柏子仁             | 183 | 黄芪                   | 202 | 核桃仁                  | 216 |
| 莪术                | 150 | 瓦楞子               | 168 | 远志(附药:小草)       | 183 |                      |     | 蛤蚧                   | 217 |
| 三棱                | 150 |                   |     | 合欢皮、合欢花(附:夜合欢花) | 184 |                      |     |                      |     |
| 荆三棱               | 151 |                   |     | 夜交藤             | 184 |                      |     |                      |     |
| 水蛭                | 151 |                   |     | 紫石英             | 185 |                      |     |                      |     |
| 虻虫                | 152 |                   |     |                 |     |                      |     |                      |     |

|                        |                        |                                    |                                |                           |
|------------------------|------------------------|------------------------------------|--------------------------------|---------------------------|
| 冬虫夏草(附:伪<br>制冬虫夏草) 217 | 枸杞子 226                | 石榴皮 234                            | 藜芦 240                         | 轻粉 245                    |
| 紫河车(附药:脐<br>带) 218     | 墨旱莲 226                | 诃子(附药:藏青<br>果) 234                 | <b>20. 解毒杀<br/>虫燥湿<br/>止痒药</b> | 白降丹 246                   |
| 蛤土蟆油 218               | 女贞子 227                | 肉豆蔻 235                            | 雄黄 240                         | 砒石 246                    |
| 当归 218                 | 桑椹 227                 | 赤石脂 235                            | 硫黄 241                         | 铅丹 246                    |
| 熟地黄 219                | 黑芝麻 228                | 禹余粮 235                            | 白矾 241                         | 炉甘石 246                   |
| 白芍 219                 | 龟甲(附药:龟甲<br>胶、杂龟甲) 228 | 山茱萸(附:滇<br>皮) 235                  | 蛇床子 242                        | 硼砂 246                    |
| 何首乌 220                | 鳖甲 229                 | 覆盆子 236                            | 大风子 242                        | 硃砂 247                    |
| 阿胶 220                 | 楮实子 229                | 桑螵蛸 236                            | 土槿皮 242                        | 斑蝥 247                    |
| 龙眼肉(附:荔枝<br>肉、龙荔) 221  | 枸骨叶 229                | 海螵蛸 237                            | 川槿皮 243                        | 守宫 248                    |
| 北沙参 221                | 黑种草子 230               | 金樱子(附:山刺<br>玫) 237                 | 蜂房 243                         | 蜂蜡 248                    |
| 南沙参 222                | 蕤仁 230                 | 莲子(附药:莲子<br>心、莲须、莲房、<br>荷叶、荷梗) 238 | 大蒜 244                         | <b>中文名称索引</b><br>249~253  |
| 百合 222                 | <b>18. 收涩药</b>         | 芡实 239                             | 皂矾 244                         | <b>拉丁文名称索引</b><br>254~259 |
| 麦冬 223                 | 浮小麦 230                | <b>19. 涌吐药</b>                     | 毛茛 244                         | <b>英文名称索引</b><br>260~265  |
| 山麦冬 223                | 麻黄根 231                | 常山 239                             | 密陀僧 244                        | <b>日文名称索引</b><br>266~269  |
| 天冬 223                 | 糯稻根须 231               | 瓜蒂 239                             | 木芙蓉叶 245                       |                           |
| 石斛 224                 | 五味子 231                | 胆矾 240                             | 松香 245                         |                           |
| 玉竹 225                 | 乌梅(附:烘干山<br>杏、山桃) 232  |                                    | <b>21. 拔毒化腐<br/>生肌药</b>        |                           |
| 黄精 225                 | 五倍子 233                |                                    | 升药 245                         |                           |
|                        | 罂粟壳 233                |                                    |                                |                           |

# 1. 解 表 药

## 麻 黄 マオウ Ephedra



草麻黄(麻黄科) *Ephedra sinica* Stapf. 主产东北、华北等地区。生长干燥高地、山岗。药用茎。秋季采收。



木贼麻黄(麻黄科) *Ephedra equisetina* Ege. 药用茎。



药材 细长圆柱形,直径1~2mm,有时带少量木质茎。淡绿色至黄绿色,有细纵棱线,粗糙。节明显,节间

长2~6cm,节上有膜质鳞片2,先端反曲,基部筒状。气微香,味微苦涩。

饮片 横切段,黄绿色。断面略呈纤维性,外圈绿黄色,中央髓部暗红棕色。蜜炙麻黄,深黄色。

功能主治 发汗,平喘,利水。用于风寒感冒,胸闷喘咳,风水浮肿,哮喘。3~10g。

## 桂 枝 ケイシ Cinnamom Twig



肉桂(樟科) *Cinnamomum cassia* Presl. 主产广东、广西,云南、福建亦产。嫩枝入药。3~7月剪下嫩枝。



药材 长圆柱形,有分枝,细枝略呈四棱形。表面红棕或紫棕色,可见叶痕、芽痕及细点状皮孔,较粗枝条皮部作环状横裂,细枝皮部易剥落露出红棕色木部。质硬、脆,易折断。微有清香气,味甜、微辛。

饮片 厚片。横断面皮部薄,褐棕色,木质部黄白色或灰黄色,髓部略呈方形。皮部味较浓。

功能主治 发汗解表,温经通阳。用于风寒感冒,脘腹冷痛,血寒经闭,关节痹痛,痰饮,水肿,心悸。3~10g。



紫苏叶 (附药:紫苏梗) シソ Purple Perilla Leaf



紫苏(唇形科) *Perilla frutescens* (L.) Britt.。主产江苏、浙江等省,叶、茎、果均药用。夏季采收茎、叶,秋季采用果。



**紫苏梗** 方柱形,四棱钝圆,直径0.5~1.5cm。表面紫棕色或暗紫色,节稍膨大,有对生叶痕或枝痕。体轻,质硬,难折断,断面裂片状。

**紫苏梗咀** 横切片,斜长方形。皮部易剥落,木部黄白色,有细密的放射状纹理,髓部白色,疏松或脱落。气微香,味淡。

**功能主治** 宽胸利膈,行气安胎。用于胸腹气滞,痞闷作胀及胎动不安,腹胀胁痛等。3~10g。



**紫苏叶** 多皱缩卷曲,破碎。湿润展平后,为卵圆形,两面紫色,或上面绿色,下面紫色。质脆。气清香,味微辛。

**功能主治** 解表散寒,行气宽中,解鱼蟹毒。用于风寒感冒,咳嗽呕恶,妊娠呕吐,鱼蟹中毒。3~10g。

生姜 ショウキョウ Fresh Ginger



姜(姜科) *Zingiber officinale* Rose.。大部分地区有栽培。药用根茎,冬季采挖,鲜用。



**药材** 扁平块状,具指状分枝。表面灰黄色或淡灰棕色,有纵皱纹及明显的环节,分枝顶端有茎痕或芽。气香,特异,味辛辣。

**饮片** 药材趁鲜切片为生姜片。生姜块或片用草纸包煨至半熟为煨姜,边缘稍内卷,切面黄色,边缘偶见焦斑。

**功能主治** 解表散寒,温中止呕,化痰止咳。用于风寒感冒,胃寒呕吐,寒痰咳嗽。3~10g。



香薷 コウジュ *Elscholtzia*, Mosla



石香薷(唇形科) *Mosla chinensis* Maxim. 主产江西、河北、河南、安徽。药用地上部分。夏秋采收。



**药材** 基部紫红色,上部黄绿色或淡黄色,全体密被白色柔毛。茎方柱形,节明显。质脆,易折断。叶多皱缩或脱落,叶片展平后卵状三角形或披针形,可见背面凹下的腺点。茎顶有果穗,宿萼钟状,先端5裂,密被茸毛。气浓清香,味凉微辛。

**饮片** 为长约5mm的段。茎切面方形,中央有白色的髓。

**功能主治** 发汗解表,和中利湿。用于暑湿感冒,恶寒发热,头痛无汗,腹痛吐泻,小便不利。3~10g。

荆芥 ケイガイ *Schizonepeta*



荆芥(唇形科) *Schizonepeta tenuifolia* Briq. 主产江苏、浙江、河南、河北、山东,多为栽培。地上部分入药。夏、秋花开到顶、穗绿时采割。



**药材** 茎方柱形,上部有分枝。表面淡黄绿色或淡紫红色,被短柔毛,体轻,质脆,断面类白色。叶对生,多已脱落,叶片3~5羽状分裂。穗状花序顶生。小坚果棕黑色。气芳香,味微涩而辛凉。

**饮片** 花穗为荆芥穗,淡棕色或黄绿色。炒炭后呈褐色,称芥穗炭。

切横段称荆芥咀,长约1cm。切面纤维状,黄白色,中间有海绵状白心。

**功能主治** 解表散风,透疹。用于感冒,头痛,麻疹,风疹,疮疡初起。炒炭止血。3~10g。

防风 (附:川防风、云防风) ホウフウ *Ledebouriella* Root(センボフウ、ウンボフウ *Brachylobus Ligusticum* Root, *Seseli* Root)



防风(伞形科) *Saposhnikovia divaricata* (Turcz.) Schischk. 主产东北及内蒙古东部。野生丘陵山坡草丛中。药用根。春秋采挖。



**药材** 长圆柱形,下部渐细。根头部有明显密集的环纹,习称“蚯蚓头”,环纹上有棕褐色毛状残存叶基。表面灰棕色,粗糙,有纵皱纹,横长皮孔及点状突起的细根痕。体轻,质松。气特异,味微甘。

**饮片** 厚片,厚2~4mm。横切面有裂隙,皮部浅棕色,散布黄棕色油点;木质部浅黄色,形成层环棕色。

**功能主治** 解表祛风,胜湿止痉。用于感冒头痛,风湿痹痛,风疹瘙痒,破伤风。3~10g。





川防风(伞形科) *Ligusticum brachylobum* Franch. 的根在西南地区作防风入药,是防风的混乱品种。



竹叶防风(伞形科) *Seseli delavayi* Franch. 的根在西南地区也作防风入药,叫云防风。是防风混乱品种。



川防风 长10~15cm,表面枯黄或浅褐色,有侧根或根痕,有的纵皱明显,顶端1至数个茎基,无纤维状物,质坚实,断面淡黄白色,皮部约占三分之一强,形成层环明显,棕色。味甘,气微。



云防风 根细长。表面红棕至红褐色,侧根及根痕少,纵皱明显,扭曲。顶端一般只1个茎基,黑褐色纤维状物极少。质坚实,断面类白色,皮部广,约占三分之二,形成层明显,黄棕色。气香,味微辛而涩。

#### 羌活 キョウカツ *Notopterygium* Root



羌活(伞形科) *Notopterygium incisum* Ting ex H. T. Chang. 主产青海、四川、甘肃。生长高山向阳山坡草丛及灌丛中。药用根及根茎。春秋采收。尚有宽叶羌活的根及根茎入药。



药材 略弯曲的根茎,环节紧密似蚕,称“蚕羌”,表面棕褐色至棕黑色,有点状或瘤状根痕及棕色破碎鳞片,外皮脱落处呈棕黄色。根茎环节疏生似竹节者称“竹节羌”。根茎粗大,呈不规则环节状而多分枝者称“大头羌”。类圆柱形根及根茎,称“条羌”。大头羌及条羌均来自宽叶羌活。气香,味微苦而辛,条羌气味较淡。

饮片 横切片为类圆形及不规则片状,厚2~4mm。皮部棕黄色,有黄色分泌腔,称“朱砂点”。木质部黄白色,放射状,呈菊花样纹理,髓黄色至黄棕色。纵切片为长条形,皮部及髓为黄棕色,之间为白色条状的木质部。

功能主治 散寒祛风,除湿止痛。用于风寒感冒头痛,风湿痹痛,肩背酸痛。3~10g。



白芷 ビャクシ Dahurian Angelica Root



杭白芷 (伞形科) *Angelica dahurica* (Fisch. ex Hoffm.). 主产于浙江、福建、河北等省, 现多栽培。药用部位为根, 夏秋间叶黄时采收。



白芷 (伞形科) *Angelica dahurica* (Fisch. ex Hoffm.) Benth. et Hook. f. var. *formosana* (Boiss.) Shan et Yuan. 主产于东北地区及山东、河北等省。多生于河岸、溪边。现多栽培。



杭白芷药材 与白芷近似, 主要不同点为横向皮孔样突起成四纵列排列, 根具四纵棱, 即方头圆身。

杭白芷片 椭圆形及圆形切片, 形成层环、木质部略呈方形, 木质部约占断面的 1/2。



白芷药材 长圆锥形, 表面灰黄色至黄棕色, 有多数纵皱纹及支根痕, 有皮孔样的横向突起。顶端有凹陷的茎痕。质硬, 断面灰白色, 粉性。气芳香, 味辛、微苦。

白芷片 圆形横切片或纵切片, 厚 2~3mm。切面类白色或灰白色, 形成层环纹棕色, 明显, 圆形, 木质部约占断面的 1/3, 具放射状纹理, 皮部有多数棕色油点, 周边灰棕或黄棕色。

功能主治 散风祛湿, 通窍止痛, 消肿排脓。用于感冒头痛, 眉棱骨痛, 鼻塞, 牙痛, 白带, 疮疡肿痛。3~10g。

细辛 (附: 杜衡) サイシン *Asarum Herb* (トコウ Forbes Wildginger Herb)



北细辛 (马兜铃科) *Asarum heterotropoides* Fr. var. *mandshuricum* (Maxim.) Kitag. 主产东北各省。多生林下及山沟阴湿处。以带根全草入药, 于 6~7 月间连根挖取。



华细辛 (马兜铃科) *Asarum sieboldii* Miq. 主产陕西、河南、山东。分布于山谷溪边、林下、岩石旁等阴湿处。以带根全草入药。6~7 月间采收。



药材 根茎呈不规则圆柱形, 表面灰棕色, 粗糙有环形的节。根细长, 密生节上。质脆, 易折断, 断面黄白色。根茎上生有 1~3 叶, 叶具长柄, 完整叶片心形至肾状心形, 表面淡绿色。有时可见花或果实, 花多已皱缩, 暗紫色, 钟形, 蒴果半球形。气辛香, 味辛辣麻舌。

饮片 切成 1cm 咀入煎剂。

功能主治 祛风散寒, 通窍止痛, 温肺化饮。用于风寒感冒, 鼻渊头痛, 寒痰咳喘。1~3g。





杜衡(马兜铃科) *Asarum forbesii* Maxim. 主产华东, 生林荫下较潮湿处。全草称土细辛, 是细辛的混乱品种。



藁本(伞形科) *Ligusticum sinense* Oliv. 根茎和根入药。



杜衡(土细辛)药材 根茎为不规则圆柱形, 淡棕至淡黄棕色, 下部生多数须根, 根细圆柱形, 长约7cm, 直径1~2mm, 表面灰白至淡棕色, 具细纵皱。质脆, 断面类白色, 叶基生, 柄长, 叶片宽心形至肾形, 先端圆钝, 形似马蹄。干品叶缘卷缩, 质硬而脆。气芳香, 叶辛辣。



藁本药材 不规则结节状圆柱形, 有分枝, 表面棕褐色或暗棕色, 粗糙, 有纵皱纹, 上侧残留数个凹陷的圆形茎基。体轻, 质硬, 易折断。气浓香, 味辛、苦、微麻。

藁本片 不规则形横切片, 厚2~4mm。切面黄白色或黄色, 纤维状, 形成层环明显, 土棕色, 皮部有棕红色“朱砂点”, 木部有裂隙, 纤维成丝状束, 髓宽大。

藁本 コウホン *Ligusticum Rhizome*



辽藁本(伞形科) *Ligusticum jeholense* Nakai et Kitag. 主产辽宁、河北。野生林缘和林下。药用根及根茎。早春或秋末采收。



辽藁本、辽藁本片 较小, 呈不规则团块或柱状, 有多数细长弯曲的根。

功能主治 祛风散寒, 除湿止痛。用于风寒感冒, 巅顶痛, 风湿关节痹痛。3~10g。



苍耳子 ソウジシ Xanthium



**苍耳**(菊科) *Xanthium sibiricum* Patr. 全国均有。生荒坡草地或路旁。带总苞的果实(苍耳子)药用。秋季成熟后采收。



**苍耳子** 纺锤形,两头尖,形似枣核。灰绿色或黄绿色,全体有钩刺,顶端有两枚较粗的刺,基部有果柄痕。质硬而韧,体轻。气微,叶微苦。饮片需碾去刺,或再炒黄。

**功能主治** 散风湿,通鼻窍。用于风寒头痛,鼻渊流涕,风疹瘙痒,湿痹拘挛。3~10g。

辛夷 シンイ Magnolia Flower



**望春花**(木兰科) *Magnolia biondii* Pamp. 主产河南、安徽、湖北、四川。野生山坡、林内或路边。药用花蕾,称辛夷。冬末春初花未开时采收。



**玉兰**(木兰科) *Magnolia denudata* Desr. 广为栽培。花蕾是辛夷主要来源之一。此外,还有武当玉兰花蕾作辛夷入药。



**辛夷**(望春花) 长卵形,似毛笔头,长1.2~2.5cm,直径0.8~1.5cm,基部具短梗而较细。苞片2~3层,外表密被灰白或灰绿色茸毛。花被3轮,外轮约为内2轮长的1/4,呈萼片状。味辛凉而微苦。



**辛夷**(玉兰) 较望春花辛夷长,长约1.5~3cm。基部枝梗较粗壮。苞片表面茸毛灰白黄或灰绿色。花被3层,内外轮大小相似。



**辛夷**(武当玉兰) 较大,长2~4cm,直径1~2cm。基部枝梗粗壮。苞片外表茸毛淡黄或淡黄绿色,外层苞片茸毛已脱落而呈黑褐色。花被片较多,内外轮大小相似。

**功能主治** 散风寒,通鼻窍。用于外感风寒,头痛鼻塞,鼻渊头痛。3~9g。



葱 白 (附药:葱子) ソウハク Very Light Blue



葱(百合科) *Allium fistulosum* L. 各地有栽培。茎(葱白)和种子入药。四季采收。



**葱白** 具强烈辛辣味。茎圆柱形,先端稍肥大,下部有许多须根。

**功能主治** 发汗解表,散寒通阳。用于风寒感冒,阴寒腹痛等。3~10g。

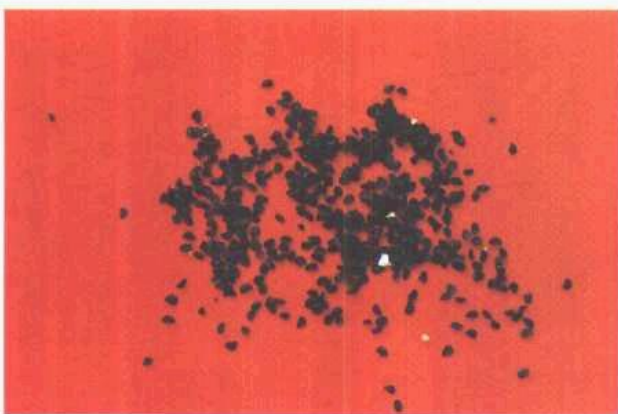

**葱子** 三角状卵形,一面微凹入,一面隆起,隆起面有1~2条棱线,长2.5~3mm,宽1.5~2mm,表面乌黑色,光滑。气似葱。

胡 荽 コズイ Coriander Herb With Root



芫荽(伞形科) *Coriandrum sativum* L. 全草春夏采收,果实(胡荽子)夏季采收。鲜用或干用。



**胡荽(芫荽)** 有强烈香气。根细长,有多数侧根。茎直立,中空。叶互生,基生叶及茎下部叶有长柄,具鞘,包茎,叶片数回羽状复叶或三出复叶,深裂,上部叶条形,细裂。顶生复伞形花序,无总苞。



**胡荽子(芫荽子)** 双悬果近球形,直径3~5mm。表面淡黄棕色至土黄棕色,较粗糙,有不甚明显的波状棱线10条,与明显的纵直棱线12条相间排列。

**功能主治** 发汗透疹,消食下气。用于麻疹透发不快,食物积滞。3~6g。



桤柳 セイリユウ Chinese Tamarisk Branchlet and Leaf



桤柳(柽柳科) *Tamarix chinensis* Lour. 分布东北、中南、西南。生湿润沙碱地及河岸冲积地。药用嫩枝叶。4~5月花未开时采收。



**药材** 嫩枝圆柱形，表面灰绿色，有许多互生的鳞片状小叶。质脆，易折断。粗枝红褐色，残留叶基呈突起状。气微弱，味淡。

**饮片** 横切段。切面黄白色，木质部占大部分，有明显的年轮，皮部与木质部易分离，中央有髓。

**功能主治** 发汗透疹。用于麻疹初期，透发不畅，或风寒外束，疹毒内陷之证。3~10g。

鹅不食草 ガフシヨクソウ Small Centipeda Herb



石胡荽(菊科) *Centipeda minima* (L.) A. Br. et Aschers. 我国南北均产。全草入药。秋季开花期采收。



**鹅不食草** 为小草本。药材相互缠成团，灰绿或棕褐色。茎细多分枝，色较深，质脆，断面黄白色，中央白色髓形成空洞。叶小，多皱折，破碎；完整叶匙形，边缘3~5个锯齿，叶脉不显。头状花序小，球形，黄褐色。微有香气，久嚼有刺激性，味苦，微辛。

**功能主治** 祛风散寒，胜湿通窍。用于感冒，寒喘，喉痹，泻痢，鼻渊，目翳等。5~10g。

薄荷 ハッカ Peppermint



薄荷(唇形科) *Mentha haplocalyx* Briq. 主产江苏、湖南、江西。生水边湿地，现多栽培。全草入药。茎叶茂盛时采收。



**药材** 茎方形，有节和对生分枝，紫棕色或淡绿色。质脆，断面白色，髓中空。叶对生，有短柄，叶片展平后为宽披针形、长椭圆形或卵形，长2~7cm，宽1~3cm，绿色，有腺点。轮伞花序腋生，花淡红色。气芳香清凉，味辛凉。

**饮片** 5~8mm的横切短段，横切面四方形，白色，髓中空。

**功能主治** 宣散风热，清头目，透疹。用于风热感冒，风温初起，头痛，目赤，喉痹，口疮，风疹，麻疹，胸胁胀闷。3~6g。



牛蒡子 ゴボウシ Arctium Fruit



牛蒡(菊科) *Arctium lappa* L. 各地广有分布。生路旁、沟边或山坡草地。药用果实。8~9月果实成熟时,分批采收。



牛蒡子 倒长卵形,稍弯曲,长5~7mm,直径2~2.5mm。灰褐色、灰棕色,有紫黑色斑点,有纵脊5~8条,中肋有时明显突出。味苦后微辛而稍麻舌。

功能主治 疏散风热,宣肺透疹,解毒利咽。用于风热感冒,咳嗽多痰,麻疹,风疹,咽喉肿痛,痄腮丹毒,疔肿疮毒。3~10g。

蝉蜕 センゼイ Cicada Slough



黑蚱(蝉科) *Cryptotympana pustulata* Fabricius 全国有分布。多生于平原树下。药用蝉羽化时的蛻壳。夏秋采收。



蝉蜕 全形似蝉,中空,稍弯曲,长约3.5cm,宽约2cm,黄棕色,半透明,有光泽。头部复眼突出。额突出,口吻发达,下唇伸长呈管状。胸部背面呈十字形裂开。

功能主治 散风除热,利咽,透疹,退翳,解痉。用于风热感冒,咽痛,音哑,麻疹不透,风疹瘙痒,目赤翳障,抽搐惊风,破伤风。3~10g。

桑叶 ソウヨウ Mulberry Leaf



桑(桑科) *Morus alba* L. 各地有栽培。10~11月间霜后采收。



桑叶 多皱缩,破碎。完整者有叶柄,叶片展平后为卵形、宽卵形,长8~15cm,宽7~13cm;先端渐尖,边缘有齿,有的作不规则分裂。上表面可见小疣状突起;下表面叶脉突起,小脉网状,脉上被疏毛。质脆。气微,味淡,微苦涩。

功能主治 疏散风热,清肺润燥,清肝明目。用于风热感冒,肺热燥咳,头晕头痛,目赤昏花。5~10g。



菊花 キクカ Chrysanthemum Flower



菊(菊科) *Chrysanthemum morifolium* Ramat. 各地有栽培。药用花序。霜降前花正开时采收。河南产称怀菊花,安徽产称滁菊花或亳菊花,浙江产称杭菊花。



杭菊花 碟形或扁球形,直径 2.5~4cm,数个相连成片。舌状花数轮,类白色或黄色,平展或微折迭,彼此粘连,无腺点。管状花多数,黄色,外露。气清香,味甘、微苦。



怀菊花 不规则的球状或压扁状,直径 1.5~3cm,离散。舌状花类白色,劲直,上举,纵向折皱,散生金黄色腺点。管状花位于中央,为舌状花所隐藏,黄色。



亳菊 呈圆锥形或圆筒形,有时压扁呈扁形,直径 1.5~3cm,离散。总苞碟形,总苞片 3~4 层。舌状花数层,位于外围,类白色,劲直上举,散生金黄色腺点。管状花多数,两性,位于中央,为舌状花所隐藏,黄色。气清香。



滁菊 呈不规则球形或扁球形,直径 1.5~2.5cm。舌状花白色,不规则扭曲,内卷,边缘皱缩。管状花大多隐藏。

功能主治 散风清热,平肝明目。用于风热感冒,头痛眩晕,目赤肿痛,眼目昏花。10~15g。

蔓荆子 マンケイシ Shrub Chastetree Fruit



单叶蔓荆(马鞭草科) *Vitex trifolia* L. var. *simplicifolia* Cham.。主产沿海各省及云南、广西。生于平原草地、河滩。药用果实。秋季果实成熟时采收。



蔓荆子 球形,直径 4~6mm。黑褐色,被灰白色粉霜(毛茸)。有纵向浅沟 4 条,基部有灰白色宿萼及短小果柄,5 齿裂,有 2 裂较深,密生毛茸。体轻,质坚韧,不易破碎。气特异而芳香,味淡、微辛。炒蔓荆子色泽加深,微显光泽,无宿萼及果柄。

功能主治 疏散风热,清利头目。用于风热感冒头痛,齿龈肿痛,目赤多泪,目暗不明,头晕目眩。5~10g。



柴胡 サイコ Bupleurum Root



柴胡(伞形科) *Bupleurum chinensis* DC.。主产河北、河南、辽宁、湖北、陕西。生于较干燥的山坡。春秋采收。称北柴胡。



狭叶柴胡(伞形科) *Bupleurum scorzonerifolium* Wild.。分布北方及华中、西南。生干燥草原或山坡。根入药,称南柴胡。



**北柴胡** 圆锥形或长圆锥形,常有分枝,直径0.3~0.8cm。根头膨大,顶端残留多个茎基或短纤维状叶基。表面黑褐色或浅棕色,有纵皱纹、支根痕及皮孔。质硬而韧,不易折断,断面纤维性。气微香,味微苦。

**北柴胡片** 切片厚2~4mm,有的呈片段,长达0.8~1.2cm。切面淡黄色,皮部薄,棕色或棕黄色,木部宽广,黄色,年长者强烈木化呈数层环状,形成层明显。



**南柴胡** 根较细。圆锥形。多不分枝。根头顶端密被纤维状叶基残余。表面红棕色或黑棕色,靠近根头处多具紧密环纹或横向疣状突起。质稍软,易折断,断面略平坦,不显纤维性。具败油气。

**南柴胡片** 厚2~4mm。切面黄白色,有放射状纹理。体轻松,略具香气。醋拌炒为醋柴胡,呈黄褐色,具醋气。



**竹叶柴胡** 为春夏采收的柴胡或狭叶柴胡带根全草。

**功能主治** 疏散退热,舒肝升阳。用于感冒发热,寒热往来,胸胁胀痛,月经不调,子宫脱垂,脱肛。3~10g。



升麻 (附:红升麻) ショウマ Cimicifuga Rhizome

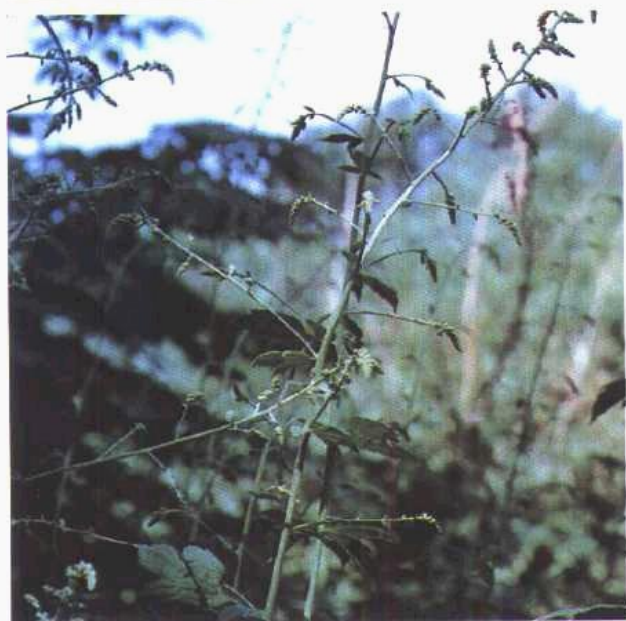

兴安升麻(毛茛科) *Cimicifuga dahurica* (Turcz.) Maxim. 主产黑龙江、河北、内蒙古。生山地林边或草坡。根茎入药。秋季采收。



升麻(毛茛科) *Cimicifuga foetida* L. 主产陕西、四川、青海。根茎入药,春秋采挖。



升麻 不规则块状,分枝较多。表面暗棕色或黑棕色,有时皮部脱落可见网状筋脉,上有多个圆洞状茎基。质坚而轻。气微,味微苦而涩。

升麻片 不规则厚片,表面粗糙不平,有坚硬的细根残留,茎基为空洞状,洞内壁为网状纹。切面黄白色,有裂隙,纤维性,木质部放射状。纵切面见网状条纹。

功能主治 发表透疹,清热解毒,升举阳气。用于风热头痛,齿痛,口疮,咽喉肿痛,麻疹不透,脱肛,子宫脱垂。3~10g。



落新妇(虎耳草科) *Astilbe chinensis* (Maxim.) Franch. et Sav. 我国多数地区分布。根状茎在西北部分地区作升麻入药,属混乱品种,称红升麻。



红升麻 根茎呈不规则长块状,有数个圆形茎痕及棕黄色绒毛,外表棕色或黑棕色,凹凸不平,有多数须根痕。断面白色,微带红色。



葛 根 (附药:葛花) カツコン Pueraria Root



野葛(豆科) *Pueraria lobata* (Willd.) Ohwi。主产湖南、浙江、河南、广东。生于丘陵地或疏林中。块根和花入药。葛根春秋采收,葛花立秋后花未全开时采收。



**野葛根** 纵切的长方形厚片或小方块。外皮淡棕色,有纵皱纹,粗糙,有的见横向皮孔及数条明显筋脉。切面粗糙,纤维性强。质韧,体轻。气微,味淡。

**野葛根饮片、葛花** 纵切或横切块片,厚2~4mm,类白色或淡棕色,表面可见棕色栓皮。切面纤维性强,纹理不明显。葛花扁长圆形,长5~15mm。蝶形花冠,淡紫或淡棕。



**粉葛根** 表面黄白色或淡棕色。横切面见由纤维形成的浅棕色同心性环纹,纵切见由纤维形成的数条纵纹。体重,质硬,富粉性。气微,味微甜。饮片为纵的或横的块片,厚2~4mm。

**功能主治** 解肌退热,生津,透疹,升阳止泻。用于外感发热头痛,项强,口渴,消渴,麻疹不透,热痢,泄泻,高血压颈项强痛。10~15g。葛花解酒醒脾。

豆 豉 トウシ Prepared Soybean



大豆(豆科) *Glycine max* (L.) Merr.。其种子经加工发酵而成,各地均产。



**豆豉** 干燥品呈椭圆形,略扁,长6~10mm,宽3~6mm。外表黑色,微有皱褶,上有黄灰色霉状物。外表多松泡,有的脱落,露出棕色种仁。质脆,断面较浅,有霉臭,味甘。

**功能主治** 解热,除烦,宣郁,解毒。用于伤寒热病,寒热头痛,烦躁,胸闷。6~15g。



大豆黄卷 ダイズオウカン Soybean Sprout



黑大豆(豆科) *Glycine max. (L.) Merr.* 各地有栽培。药用种子。秋季采收。

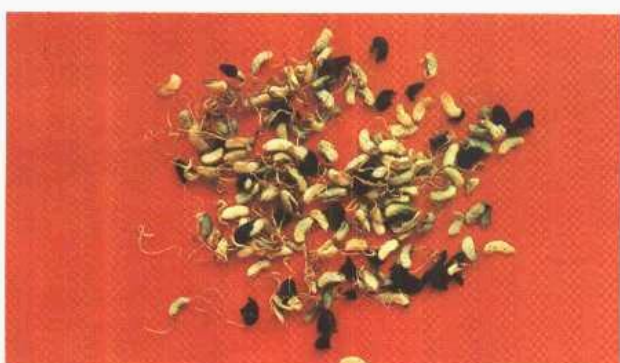

**大豆黄卷** 大豆水泡至外皮起皱,捞出置容器内使之生芽,芽长至0.5~1cm时,取出干燥,为大豆黄卷。以灯心草、淡竹叶煎汤,去渣,加入净豆卷,文火煮至汤被吸尽后,取出干燥,为制豆卷。

**功能主治** 清热利湿,发汗解表。用于暑温,湿温,湿痹,胃中积热,水肿胀满,小便不利。3~6g。

浮萍 フヒヨウ Common Duckweed Herb

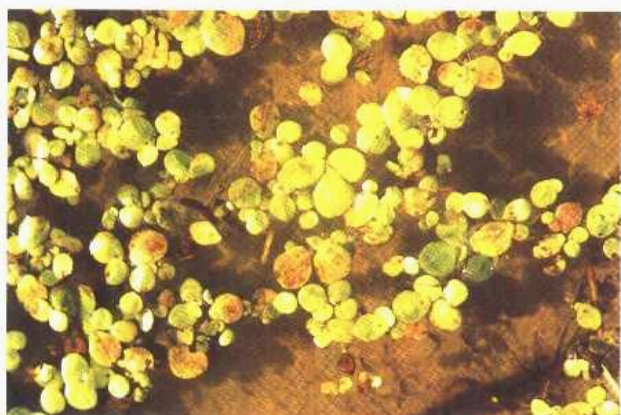

**紫萍**(浮萍科) *Spirodela polyrrhiza (L.) Schleid.* 各地均有。生湖沼、池塘或水田中。药用全草。6~9月间捞取。

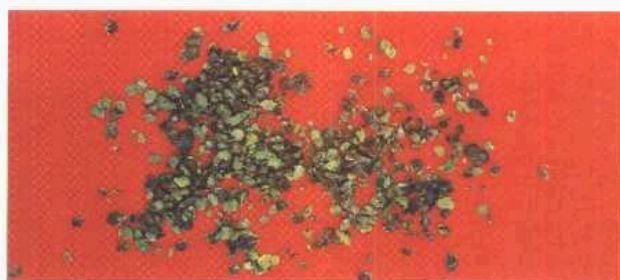

**浮萍扁** 平叶状体,卵圆形,长径2~5mm。上表面淡绿色或灰绿色,偏侧有1小凹陷,边缘整齐或微卷曲。下表面紫绿色或紫棕色,着生数条须根。体轻,手捻易碎。气微,味淡。

**功能主治** 宣散风热,透疹,利尿。用于麻疹不透,风疹瘙痒,水肿尿少。3~10g。

木贼 モクゾク Common Scouring Rush Herb



**木贼**(木贼科) *Equisetum hiemale L.* 产东北、华北、西北、西南。生山坡湿地或疏林下。全草入药。夏秋采收。



**药材** 茎圆柱状,直径0.2~0.7cm,中空,有节。表面灰绿或黄绿色,有棱沟20~30条,粗糙。叶鞘呈筒状,基部和顶部各有一黑褐色环。孢子囊穗顶生,矩圆形。

**饮片** 横切段,长管状,有节,每节均可拔脱。切面空心,周边有多数圆形的小空腔。手摸表面锉手。

**功能主治** 散风热,明目退翳。用于风热目赤,迎风流泪,目生云翳。3~10g。



牡荆 ボケイ Hempleaf Negundo Chastetree Fruit



牡荆(马鞭草科) *Vitis negundo* L. var. *cannabifolia* Hand-Mazz. 我国南北均分布。生向阳干山坡。果实、叶入药。秋季采集成熟果实；夏季花期前采取叶片。



牡荆子(果) 果实梨形或卵形,长3~4mm,直径2~3mm。棕色,光滑,多被有宿萼,萼顶5齿裂。果壳坚硬,内有黄白色种子数枚。味淡。

**功能主治** 祛风痰,下气止痛。用于咳嗽哮喘,中暑发痧,胃痛,带下等。6~10g。



**牡荆叶** 完整叶片为掌状5出复叶或3出复叶,中间3小叶披针形,边缘粗锯齿。两面绿色,有细微油点,嫩叶背面毛较密。总叶柄密被黄色细毛。药材一般皱缩破碎。

**功能主治** 祛风解表,除湿解毒。用于风寒感冒,泻痢腹痛,风湿痹痛,痈肿疔瘡等。10~15g。

苦丁茶 クチヨウチャ Broadleaf Holly Leaf



大叶冬青(冬青科) *Ilex latifolia* Thunb. 产浙江、福建、广西等。叶称苦丁茶。夏秋采收。



**苦丁茶** 呈卵状长椭圆形,革质,不皱缩,有的纵向微卷曲,上面黄绿色或灰绿色,光泽,下面黄绿色,边缘有疏齿。

**功能主治** 散风热,清头目,除烦渴。用于头痛,齿痛,目赤,泻痢,热病烦渴等。5~10g。



桉叶 アンヨウ Eucalyptus Leaf



蓝桉(桃金娘科) *Eucalyptus glabulus* Labill. 华南、西南有栽培, 叶片入药。全年采收。



桉叶(蓝桉叶及柠檬桉叶) 呈镰刀状披针形, 长12~30cm, 宽2~7cm。革质而厚, 先端尖, 基部不对称, 全缘。上面黄绿色, 光滑, 对光视之, 见有无数透明小腺点, 并有多数红棕色木栓斑点。

功能主治 解表, 祛湿, 解毒。用于感冒, 泻痢, 湿痹, 疥癣, 皮炎, 湿疹, 痈肿等。10~25g。

## 2. 清热药

石膏 セツコウ Gypsum

为单斜晶系的矿石。主含含水硫酸钙( $\text{Ca}_2\text{SO}_4 \cdot 2\text{H}_2\text{O}$ )。



石膏 纤维状集合体, 长块状、板状或不规则状。白色、灰白色或淡黄色, 有的半透明。体重, 质软, 指甲能刻划, 条痕白色, 易纵向断裂, 手捻能碎, 纵断面具纤维状纹理, 显绢丝光泽。无臭, 味淡。



煅石膏 洁白或粉白色条状或块状。表面松脆, 易剥落, 光泽消失。

功能主治 生用清热泻火, 除烦止渴。用于外感热病, 高热烦渴, 肺热喘咳, 胃火亢盛, 头痛, 牙痛。煅石膏收湿, 生肌敛疮, 止血。用于外溃瘍不敛, 湿疹瘙痒, 水火烫伤, 外伤出血。15~60g。

寒水石 カンスイセキ Mirabilite Crystal



方解石 为三方晶系碳酸钙的矿石, 规则的块状结晶, 呈斜方柱形, 白色或黄白色。表面平滑, 有玻璃样光泽, 质坚硬而脆, 用小刀刻划, 条痕为白色或淡灰色, 敲击时呈小块斜方体碎裂, 断面平坦。气微, 味淡。



红石膏 为硫酸钙矿石。也作寒水石用, 为不规则的扁平块状, 半透明, 粉红色, 凹凸不平。质硬脆, 用指甲可刻划。敲击时垂直向断裂, 断面有纹理, 状如纤维。味淡稍咸, 嚼之显粉性。

饮片 煅寒水石为不规则块状, 黄白色, 质酥脆, 光泽减少, 手捻易碎。

功能主治 清热泻火。用于气分热, 烦渴, 风热火眼, 咽喉肿痛, 口舌生疮及烧烫伤。10~15g。



知母 千毛 Anemarrhena Rhizome



知母(百合科) *Anemarrhena asphodeloides* Bge.  
主产于河北、山西、内蒙。生向阳干燥的丘陵地及固定的沙丘上。药用根茎。春秋采收。



**药材** 毛知母长条状,微弯曲,略扁。顶端有浅黄色茎叶残痕,表面黄棕色至棕色,上面有一凹沟,具紧密排列的节,节上密生黄棕色残存叶基,毛茸由两侧向根茎上方生长,下面隆起而略皱缩,有点状根痕。质硬,易折断。气微,味微甜,略苦,嚼之带黏性。鲜时剥去外皮为知母肉。表面黄白色,有粗曲的沟纹。

**饮片** 类圆形或长圆形厚片,黄白色,切面可见白色筋脉点,中柱占大部分。质滋润,肉厚。盐知母,老黄色。

**功能主治** 清热泻火,生津润燥。用于外感热病,高热烦渴,肺热咳嗽,骨蒸潮热。15~30g。

芦根 ロコン Reed Rhizome



芦苇(禾本科) *Phragmites communis* Trin. 大部地区分布。生长河流、池沼岸边浅水中。药用根茎。春夏采收,鲜用或干用。



**药材** 鲜品为长圆柱形,有的略扁,直径1~2cm。黄白色,有光泽,外皮疏松可剥离。环状节,有残根及芽痕,体轻,质韧味甘。干品节处较硬,节间有纵皱纹。

**饮片** 圆柱形或椭圆形片段,切面黄白色,中空,壁厚1~2mm,有小孔排列成环。

**功能主治** 清热生津,除烦,止呕,利尿。用于热病烦渴,胃热呕啰,肺热咳嗽,肺痈吐脓,热淋涩痛。干 15~30g,鲜 30~60g。

天花粉 テンカフン Trichosanthes Root



栝楼(葫芦科) *Trichosanthes kirilowii* Maxim. 主产河南、广西、山东、江苏。生山坡草丛、林缘。根称天花粉,冬秋采收。



**药材** 不规则圆柱形,纺锤形或瓣块状。表面黄白或淡棕黄色,有纵皱纹和横长皮孔。有的有黄色外皮残留。质坚实。味微苦。

**饮片** 不规则的横切或斜切厚片。横切面白色或淡黄色富粉性,稍显粗糙,见多个黄色小孔,呈放射状排列;纵切面可见黄色筋脉纹。

**功能主治** 清热生津,消肿排脓。用于热病烦渴,肺热燥咳,内热消渴,疮疡肿毒。10~15g。



竹 叶 チクヨウ Henon Bamboo Leaf



淡竹 (禾本科) *Phyllostachys nigra* var. *henonis* Stapf. 分布长江流域。秆的中层(竹茹)、叶(竹叶)入药。全年可采。



**药材** 叶片狭披针形,长7.5~10cm,宽1~2cm,先端渐尖,基部钝形,叶柄长约5mm;平行脉,次脉6~8对,小横脉甚显著,叶面绿色,背面较淡,基部微具毛。质薄而较脆,气弱,味淡。

**饮片** 一般切成段片,长0.5~1cm左右。

**功能主治** 清热除烦,生津利尿。用于热病烦渴,小儿惊痫,咳逆吐衄,面赤,小便短赤,口糜舌疮。6~15g。

淡竹叶 タンチクヨウ Common Lophatherum Herb



淡竹叶(禾本科) *Lophatherum gracile* Brongn. 分布长江以南各地。生山坡林下荫蔽处。全草入药。抽花穗前,割取地上部分。



**药材** 茎圆柱形,有节,淡黄绿色,断面中空。叶鞘开裂。叶片披针形,有时皱缩卷曲,淡绿色或黄绿色;叶脉平行,具横小脉,呈长方形小网格状,下表面尤明显。体轻,质柔韧。气微,味淡。

**饮片** 一般横切成咀或片,长0.4~1cm。

**功能主治** 清热除烦,利尿。用于热病烦渴,小便赤涩淋痛,口舌生疮。10~15g。

鸭跖草 オウセキソウ Common Dayflower Herb



鸭跖草(鸭跖草科) *Commelina communis* L. 大部分地区分布。生长山涧、水沟附近。全草入药。6~7月采收。



**药材** 黄绿色或黄白色,较光滑。茎有纵棱,多有分枝或须根,节稍膨大,质柔软,断面中部有髓。叶互生,完整叶片为卵状披针形或披针形。基部叶鞘抱茎,叶脉平行。花有佛焰苞,心形,花瓣皱缩,蓝色。气微味淡。

**饮片** 一般横切成咀,长0.5~1cm左右。

**功能主治** 清热解毒,利水消肿。用于风热感冒,高热不退,咽喉肿痛,水肿尿少,热淋涩痛,痈肿疔毒。15~30g。



梔子 (附:水梔子) シシ (スイシシ) Capejasmine Fruit  
(Big Flower Capejasmine Fruit)



梔子(茜草科) *Gardenia jasminoides* Ellis. 主产江西、湖南、湖北。生长山坡杂林中。药用成熟果实。8~11月间采摘。



**药材** 长卵形或椭圆形瓶状，长1.5~3.5cm，直径1~1.5cm。红黄色或棕红色，具6条翅状纵棱。果皮薄而脆，略有光泽，内表面鲜黄色，有光泽，具2~3条隆起的假隔膜，多数种子粘结成团。种子扁长圆形，红棕色，密具细小疣状突起。可使水染成鲜黄色。气微，味微酸而苦。

**饮片** 单用种子团，称梔子仁。将梔子碾碎，炒至黄褐色为炒梔子，炒至焦黄色为焦梔子。

**功能主治** 泻火除烦，清热利尿，凉血解毒。用于热病心烦，黄疸尿赤，血淋涩痛，目赤肿痛，火毒疮疡。焦梔子凉血止血。3~10g。



**水梔子** 较梔子长而大，为长椭圆形，外表面褐黄色或黄绿色，纵棱较高，果皮厚。它来自大花梔子的果实。是梔子的主要混乱品种。

夏枯草 カゴソウ *Prunella Spike*



**夏枯草**(唇形科) *Prunella vulgaris* L. 主产江苏、安徽、浙江、河南。生长草地、林缘湿润处。果穗或全草入药。夏季果穗半枯时采收。



**夏枯草**(夏枯头) 圆棒状，略压扁，长1.5~8cm，直径0.8~1.4cm，淡棕色或棕红色。全穗由4~13轮苞片和花被组成，每轮对生苞片2枚，每苞片内有花2~3朵，内有小坚果4枚。果实卵圆形，遇水后表面形成白色黏液层。气清香，味淡。

**功能主治** 清火明目，散结消肿。用于目赤肿痛，目珠夜痛，头痛眩晕，瘰癧，癭瘤，乳痈肿痛，淋巴结核，乳腺增生，高血压症。10~15g。



决明子 ケツメイシ Cassia Seed



决明(豆科) *Cassia obtusifolia* L. 全国大部地区有栽培。药用种子。

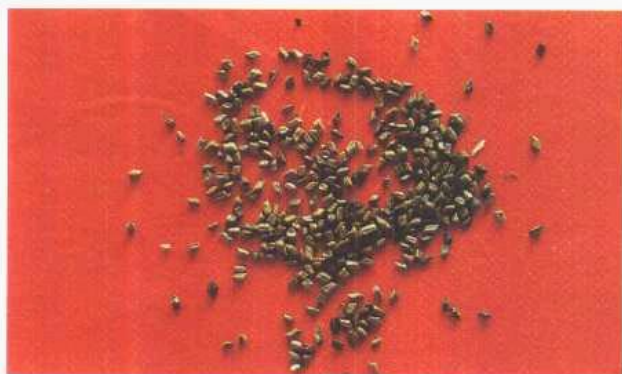

**决明子** 决明子呈菱状方形,两端平行倾斜,形似马蹄。长3~7mm,宽2~4mm。表面黄绿色,久存色泽加深,平滑而有光泽。质坚硬。气微,味微苦,略带黏性。饮片还常用炒决明子。

**功能主治** 清肝明目,润肠通便。用于目赤肿痛,羞明多泪,热结便秘,肠燥便秘。近年常用于高血压病及降低血清胆固醇。10~15g。

谷精草 コクセイソウ Buerger Pipewort Flower

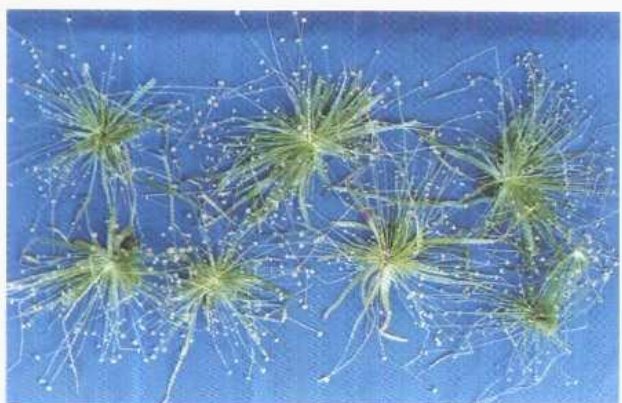

谷精草(谷精草科) *Eriocaulon buergerianum* Koenig. 分布华东、华南、西南。药用带花茎的头状花序。秋季采收。



**药材** 头状花序半球形,直径4~5mm,底部苞片层层紧密排列,苞片淡黄绿色,有光泽,上部边缘密生白色短毛。花序顶部灰白色。花茎纤细,直径不及1mm,淡黄绿色,有光泽,有扭曲的棱线。质柔软。味淡。

**饮片** 长1.5cm的段,可见头状花序及纤细的花茎。

**功能主治** 疏散风热,明目,退翳。用于风热目赤,肿痛羞明,眼生翳膜,风热头痛。6~10g。

密蒙花 ミツモウカ Pale Butter Flybush Flower



密蒙花(马钱科) *Buddleja officinalis* Maxim. 主产河北、四川、河南、陕西、云南。生灌丛或草丛中。药用花蕾及花序。春季花未开时采收。



**密蒙花** 小花序花蕾密集,倒圆锥状,长1.5~3cm。表面灰黄色或棕黄色,密被锈色茸毛。花蕾短棒状,上端略膨大;花萼与花冠筒状,顶端4裂,雄蕊4。质柔软。气微香,味微苦辛。

**功能主治** 清热养肝,明目退翳。用于目赤肿痛,多泪羞明,眼生翳膜,肝虚目暗,视物昏花。6~10g。



青箱子 (附: 鸡冠花子) セイソウシ Feather  
Cockscomb Seed



青箱(苋科) *Celosia argentea* L. 大部分地区均产。生坡地、路边较干燥向阳处。种子入药。秋季种子成熟时采收。



**青箱子** 扁圆形, 直径 1~1.5mm。表面黑色或红黑色, 光亮, 中间微隆起, 侧边微凹处有种脐。种皮薄而脆。无臭, 无味。

**功能主治** 清肝, 明目, 退翳。用于肝热目赤, 眼生翳膜, 视物昏花, 肝火眩晕。3~15g。

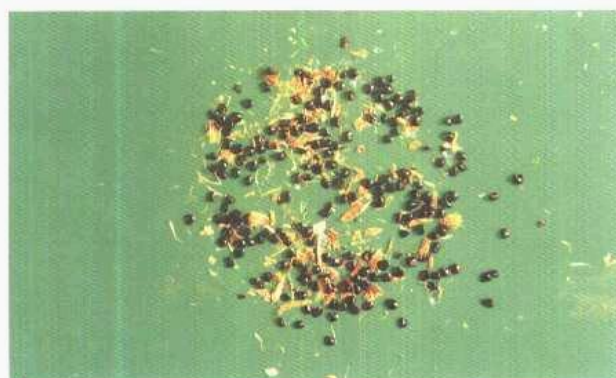

**鸡冠花子** 种子较青箱子略大, 表面亦乌黑色, 光亮, 但外形肾状, 放大易与青箱子区别。这是青箱子常见混伪品种。

黄芩 オウゴン Scutellaria Root

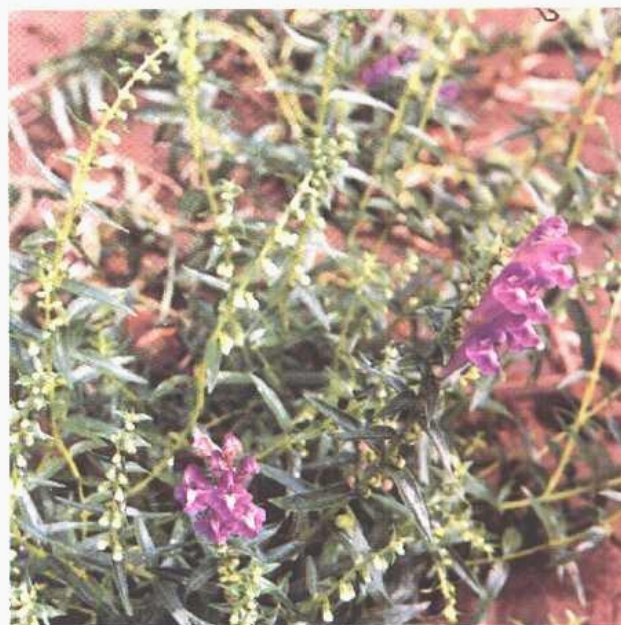

黄芩(唇形科) *Scutellaria baicalensis* Georgi. 主产河北、内蒙、辽宁、吉林。生向阳山坡、草原。药用根。春秋采收。



**药材** 圆锥形, 扭曲, 长 8~25cm, 直径 1~3cm。表面棕黄色或深黄色。质硬而脆, 易折断, 断面黄色, 中间红棕色; 老根中间暗色或棕黑色, 枯朽或已成空洞者称“枯芩”。气弱, 味苦。

**饮片** 蒸透, 切薄片, 为黄芩片。深黄色, 长条形, 圆形, 或不规则形, 厚 1mm, 边缘粗糙, 中间有棕色圆心, 或棕黑色枯朽状。黄芩片黄酒炙炒, 称酒黄芩。

**功能主治** 清热燥湿, 泻火解毒, 止血安胎。用于湿温、暑温胸闷呕恶, 湿热痞满, 泻痢, 黄疸, 肺热咳嗽, 高热烦渴, 血热吐衄, 痈肿疮毒, 胎动不安。9~30g。



黄连 オウレン Coptis Root



黄连(毛茛科) *Coptis chinensis* Franch. 主产四川。生高山林下阴湿处。药用根茎,药材称味连。秋季采收。药材雅连来自三角叶黄芩(*C. deltoidea* C.Y.Cheng et Hsiao),药材云连来自云南黄连(*C. teeta* wall.)。

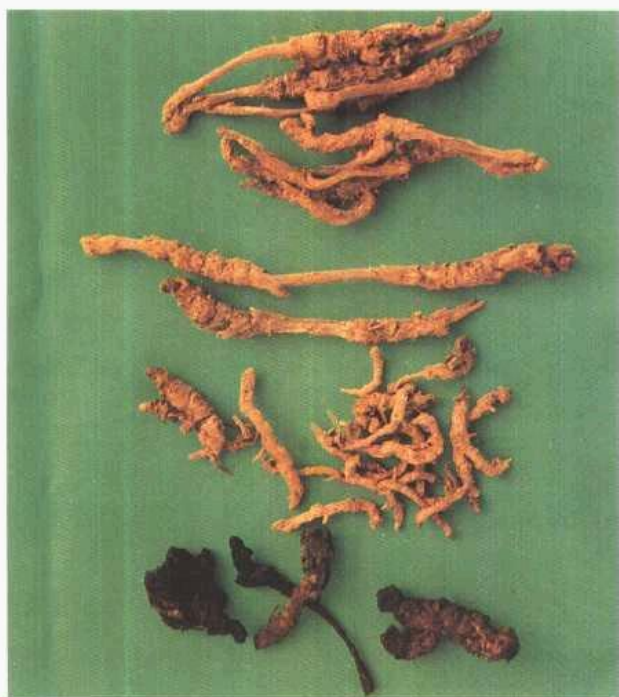

**药材** 味连:集聚成簇,弯曲,形如鸡爪,黄褐色,有不规则结节状隆起,须根及须根残基,部分节间平滑,习称“过桥”。质硬,断面不整齐,皮部暗棕色,木部金黄色,有放射状纹理,髓部红棕,有时空心。气微,味极苦。雅连:单枝略呈圆柱形,长4~8cm,直径0.5~1cm,“过桥”较长。云连:单枝,弯曲钩状,较细小。

**饮片** 黄连片,厚约3mm,边缘暗黄色,附细小须根,切面金黄,有菊花纹。味苦。炒炭后乌黑色。

**功能主治** 清热燥湿,泻火解毒。用于热病壮热烦躁,湿热泻痢,痈肿疮毒等。2~10g。

马尾连 バビレン Manyleaf Meadowrue Rhizome and Root



多叶唐松草(毛茛科) *Thalictrum foliolosum* DC. 主产四川、云南、西藏。生山林、山沟。药用根及根茎,称马尾连。9~11月至次年1~2月采收。



**马尾连** 须根丛生于根茎,形如马尾。须根长13~25cm,直径2~3mm,红黄色或金黄色,有光泽,具纵向细纹,老栓皮及皮层成环状脱落。体轻,质脆易断。气微,味微苦。一般横切成咀入药,长0.5~1cm左右。

**功能主治** 清热燥湿,解毒。用于痢疾,肠炎,传染性肝炎,感冒,麻疹,痈肿疮疖,结膜炎。3~10g。

黄柏 オウバク Phellodendron Bark



黄檗(芸香科) *Phellodendron amurense* Rupr. 主产吉林、辽宁。生山地或山谷溪流附近。药用除去粗皮的树皮,称关黄柏。全年可采。





**黄皮树**(芸香科) *Phellodendron chinense* Schneid. 主产于四川、贵州等省。生于山沟边的杂木林中。药用除去粗皮的树皮,称川黄柏。全年采收。



**川黄柏** 板片状或浅槽状,厚3~6mm。外表面黄褐或黄棕色。切面深黄色或鲜黄色,纤维性,呈层片状。盐黄柏为深黄色,有焦斑。酒黄柏微有酒气。黄柏炭,外表焦黑色,内部褐色。



**关黄柏药材** 厚2~4mm。外表黄绿或淡棕黄色,较平坦,有不规则的纵裂纹,偶有灰白色的残留粗皮。内表面黄色或黄棕色。断面鲜黄色或黄绿色。

**关黄柏片** 一般横切成细丝或方块。加工与川黄柏相同。

**功能主治** 清热燥湿,泻火除蒸,解毒疗疮。用于湿热泻痢,黄疸,带下,热淋,骨蒸劳热,盗汗,遗精。5~10g。

## 龙胆 リュウタン Gentian Root



**龙胆**(龙胆科) *Gentiana scabra* Bunge 主产于东北及华北地区。生于草地、灌丛及林缘。药用根及根茎。春秋采收。另有坚龙胆 *G.egrescens* Franch. 药材称坚龙胆。

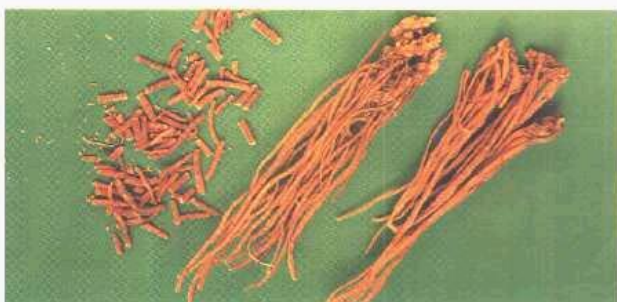

**龙胆** 龙胆根茎呈不规则块状,上端有茎痕或残留茎基,周围和下端生多数细长的根。根圆柱形,略扭曲,长10~20cm,直径0.2~0.5cm;表面淡黄色或黄棕色,上部有显著的横皱纹,下部有纵皱纹及支根痕。质脆易折,断面略平坦。气微,味甚苦。

**龙胆咀** 根茎部分为长条状片,厚1~2mm。根为圆形段状。切面黄白色至淡棕色,皮部占大部分,中央有髓,木质部色浅,导管群呈点状环列。外皮色深,棕色、黄棕色或深棕色。



**坚龙胆** 主要根表面无横环纹,表皮膜质,易脱落,质坚脆,木质部黄白色,易与皮部分离。

**功能主治** 清热燥湿,泻肝胆实火。用于湿热黄疸,阴肿阴痒,带下,湿疹瘙痒,目赤,耳聋,胁痛,口苦,惊风抽搐。3~6g。



秦皮 シンピ Ash Bark



白蜡树(木犀科) *Fraxinus chinensis* Roxb. 分布我国大部分省区。茎皮入药,称“秦皮”。春秋采取。



**药材** 枝皮常卷筒状或槽状。外表面灰白色、灰棕色至黑棕色或相间呈斑状;有灰白色地衣斑。内表面黄白色或棕色,平滑。质硬脆,断面纤维性,黄白。干皮常长条状块片,具龟裂状沟纹及红棕色圆形或横长皮孔,断面易成层剥离呈裂片状。无臭,味苦。

**饮片** 一般横切成丝片,厚2~6mm。

**功能主治** 清热燥湿,收涩,明目。用于热痢,泄泻,赤白带下,目赤肿痛,目生翳膜。3~12g。

苦参 クジン Flavescens Sophora Root



苦参(豆科) *Sophora flavescens* Ait. 主产山西、河南、河北,生山坡、灌丛、河岸沙地上。药用根。春秋采收。



**药材** 常已切成段块;或整根,长圆柱形,下部常有分枝。表面灰棕色或棕黄色,具纵皱纹及横长皮孔。外皮薄,多破裂反卷,剥落处黄色,光滑。质坚韧,难折断,断面纤维性。气微,味极苦。

**饮片** 横切厚片。直径1~2cm,厚3~6mm。切面黄白色,具放射状纹理及裂隙,有的可见同心性环纹。

**功能主治** 清热燥湿,杀虫,利尿。用于热痢,便血,黄疸尿闭,赤白带下,阴肿阴痒,湿疹,湿疮,皮肤瘙痒,疥癣麻风;外治滴虫性阴道炎。3~10g。

苦木 クボク Twig and Leaf of Indian Quassia-wood



苦木(苦木科) *Picrasma quassioides* (D. Don) Benn. 分布长江以南地区。药用枝和叶,夏秋采收。



**药材** 枝呈圆柱形。表面灰绿或棕绿色,有细密纵皱及多数点状皮孔。质脆,断面淡黄色,嫩枝色浅髓部较大。叶为单数羽状复叶,小叶卵状长圆形或卵状披针形。叶极苦。

**功能主治** 解毒,祛湿。用于咽喉肿痛,泻痢,疮肿,毒蛇咬伤。枝3~5g,叶1~3g。



白鲜皮 ハクセンヒ Densefruit Pittany Root-bark



白鲜(芸香科) *Dictamnus dasycarpus* Turcz. 主产辽宁、河北、山东。生长山坡及丛林中。药用根皮。春秋采收。



药材 卷筒状, 长 5~15cm, 直径 1~2cm, 厚 2~5mm。外表面灰白色或淡灰黄色, 具细纵皱纹及细根痕, 常有突起的颗粒状小点。内表面类白色, 有细纵纹。质脆, 折断时有白粉飞扬。有羊膻气, 味微苦。

饮片 横切厚片, 卷曲状, 外表面淡黄白色, 内表面类白色, 切面灰白色, 略呈层片状。

功能主治 清热燥湿, 祛风解毒。用于湿热疮毒, 湿疹, 风疹, 疥癣疮癬, 风湿热痹, 黄疸尿赤。6~10g。

椿皮 チンピ Tree of Heaven Ailanthus Bark



臭椿(苦木科) *Ailanthus altissima* (Mill.) Swingle. 全国大部分地区有分布。以根和茎干的内皮入药, 春季采收。



药材 呈卷筒状、槽状或块状。外表面灰黑色或黄棕色, 粗糙, 内表面淡黄色, 平坦, 有细密小孔点, 质硬而脆。气微, 味苦。以段、丝入药。

功能主治 清热燥湿, 涩肠止泻, 止带杀虫。用于带下, 泻痢, 痢肿, 疮毒, 蛇虫毒。6~9g。

凤尾草 ホウビソウ Huguenot Fern Herb



凤尾草(凤尾蕨科) *Pteris multifida* Poir. 分布长江以南各省区, 生长在半阴湿的岩石和墙角石隙中。全草入药, 全年采收。



药材 高 30~70cm。地下茎粗壮, 密被线状披针形的黑褐色鳞片。叶丛生, 叶柄长。孢子叶 2 回羽状分裂, 羽片 3~7 对, 长线形, 顶端的羽片最长。营养叶较小, 2 回小羽片较宽, 顶端羽片很长。一般横切丝入药。

功能主治 清热利湿, 凉血止血, 消肿解毒。用于黄疸肝炎, 泻痢, 淋浊, 带下, 吐血, 衄血, 便血, 尿血, 咽肿, 疮毒, 湿疹等。10~20g。



功劳木 コウロウボク Leatherleaf Mahonia Stem



阔叶十大功劳(小檗科) *Mahonia bealei* (Fort.) Carr. 分布长江以南各省区。生山坡灌丛中。药用茎和根。四季可采。



细叶十大功劳(小檗科) *Mahonia fortunei* (Lindl.) Fedde. 药用茎和根。



**功劳木** 为不规则块段,大小不等。外表灰黄或棕褐色,有明显的纵沟及横向细裂纹。切面皮部薄,棕褐色,木部黄色,可见排列紧密的放射状纹理。味苦。

**功能主治** 清热燥湿,泻火解毒。用于湿热泻痢,黄疸,目赤,胃火牙痛,疮痈等。9~15g。

金银花 (附药:忍冬藤) キンギンカ Honeysuckle Flower



忍冬(忍冬科) *Lonicera japonica* Thumb. 主产山东、河南。生山坡灌丛、沟边或疏林中。花蕾和茎枝入药。初夏花开放时采收花蕾,茎枝秋冬两季采收。



**金银花** 细长鼓锤状,稍弯曲,长1.5~3.5cm;黄白色或黄棕色,密生短柔毛及腺毛。花萼细小,黄绿色,5裂。花冠筒状,上部稍开裂,2唇形。雄蕊5,附于筒壁,黄色。气清香,味淡、微苦。

**功能主治** 清热解毒,疏散风热。用于痈肿疮疖,咽喉痹,丹毒,热毒血痢,风热感冒,温病发热。10~15g。



**忍冬藤** 长圆柱形,多分枝,节明显,节部有对生叶或叶痕及分枝。表面棕红色至暗棕色,有的灰绿,老茎外皮易剥落,露出灰白色内皮,剥落的外皮可撕裂成纤维状。质硬脆,折断面纤维性,黄白色,中空。味淡微苦,具清凉感。横切薄片,厚2~4mm。

**功能主治** 清热解毒,疏风通络。用于温病发热,热毒血痢,痈肿疮疖,风湿热痹,关节红肿热痛。15~30g。



连翘 レンギョウ Forsythia Fruit



连翘(木犀科) *Forsythia suspensa* (Thunb.) Vahl. 主产山西、陕西、河南。生低山灌丛或林缘。药用果实。秋季果实初熟,颜色尚带绿色时采收。



连翘(青翘、老翘) 卵形至长卵形,稍扁,顶端锐尖,表面有不规则纵皱纹及散生疣点,两面各有一条明显的纵沟。青翘不开裂,绿褐色;老翘自尖端开裂,表面黄棕色或红棕色,内表面浅黄棕色。种子多数,细长,一侧有翅,老翘中多已脱落。气微香,味苦。

功能主治 清热解毒,消肿散结。用于痄腮,瘰疬,乳痈,丹毒,风热感冒,温病初起,温热入营,高热烦渴,神昏发斑,热淋尿闭。6~15g。

蒲公英 ホコウエイ Dandelion Herb



碱地蒲公英(菊科) *Taraxacum sinicum* Kitag. 主产山西、河北、山东及东北。生长田边、路旁及荒地。全草入药。花初开放时连根采收。



药材 皱缩卷曲成团状。根圆柱形,多弯曲,棕褐色,根头部有茸毛。叶破碎,完整叶片为倒披针形,暗灰绿色或绿褐色,边缘浅裂或具羽状缺刻,基部下延成柄状,下表面主脉明显。花葶1至数条,头状花序顶生,黄褐色或淡黄白色。有的可见多数具白色冠毛的长椭圆形瘦果。气微,味微苦。

功能主治 清热解毒,消肿散结,利尿通淋。用于疔疮肿毒,乳痈,疮疡,目赤,咽痛,肺痈,湿热黄疸,热淋涩痛。10~30g。

紫花地丁 シカジチョウ Viola Herb



紫花地丁(堇菜科) *Viola yedoensis* Makino. 主产江苏、浙江及东北。生较湿润的路旁或草地上。全草入药。春秋采收。



紫花地丁 皱缩成团。主根长圆锥形。叶丛生,灰绿色,展平后叶片呈披针形或卵状披针形,基部截形或稍心形,边缘具钝锯齿,两面有毛;叶柄细长,上部具狭翅。花茎纤细,花瓣5,紫堇色,最下一片有细长管状距。蒴果三角状开裂,种子棕色。气微,味微苦而稍粘。

功能主治 清热凉血,解毒消肿。用于疔疮肿毒,痈疽发背,丹毒,毒蛇咬伤。15~30g。



苦地丁 シキン Bunge Corydalis Herb



布氏紫堇(罂粟科) *Corydalis bungeana* Turcz. 主产黑龙江、辽宁、吉林、河北、山西。生长山沟、溪旁、杂草丛及田边。全草入药。药材称苦地丁。夏季采收。是紫花地丁的混乱品种。



苦地丁 全长 15~30cm。叶具长柄，叶片 3 回羽状深裂，裂片狭细。总状花序，花紫色，后面 1 花瓣有距。蒴果狭椭圆柱形，长约 1.6cm。

甜地丁 テンジチョウ Multiflora Gueldenstaedtia Herb



米口袋(豆科) *Gueldenstaedtia multiflora* Bunge 带根全草称甜地丁，很多地区作地丁入药。



甜地丁 根长圆锥形，向一边扭转。茎短，单数羽状复叶成丛，小叶片椭圆形。蝶形花紫色。荚果圆筒形，长约 1.5cm。

野菊花 ヤギクカ Indian Chrysanthemum Flower



野菊(菊科) *Chrysanthemum indicum* L. 各地均有分布。生路旁、山坡或杂草丛中。花序入药。秋季花盛开时采收。



野菊花 球形，直径约 1cm。黄色。舌状花 1 轮，黄色，皱缩卷曲；中央为多数管状花，深黄色。总苞 4~5 层，棕绿色，外层苞片边缘膜质，内层苞片膜质。

功能主治 清热解毒。用于疮痍肿痛，目赤肿痛，头痛眩晕。5~15g。



穿心莲 センシレン Green Chiretta



穿心莲(爵床科) *Andrographis paniculata* (Burm. f.) Nees. 原产热带,现我国有栽培。药用全草。当年开花前采收。



**药材** 茎方柱形,多分枝,节稍膨大;单叶对生,叶片皱缩,展开后为披针形或卵状披针形,先端渐尖,基部楔形下延,全缘或波状,上表面绿色,下面灰绿色。气微,味极苦,苦至喉部,经久不减。

**饮片** 小段,长0.6~1cm。可见对生叶及膨大的节,叶片多成碎片状。横切面方形,髓白色。

**功能主治** 清热解毒,凉血消肿。用于感冒发热,咽喉肿痛,口舌生疮,顿咳劳嗽,泄泻痢疾,热淋涩痛,痈肿疮疡,毒蛇咬伤。6~15g。

大青叶(菘蓝叶) タイセイヨウ (ショウランヨウ)

Isatis Leaf



菘蓝(十字花科) *Isatis indigotica* Fort. 全国栽培。叶片入药。



**大青叶(菘蓝叶)** 叶片一般皱缩、破碎。完整叶片长圆形或长圆状披针形,长5~10cm,宽2~6cm,全缘或微波状,先端钝圆,基部渐狭下延成翼状。叶柄长。味微酸,苦、涩。

**功能主治** 清热解毒,凉血消斑。用于温邪入营,高热神昏,发斑发疹,黄疸,热痢,炸腮,喉痹,丹毒,痈肿。10~15g。

蓼蓝叶 リョウランヨウ Indigoplant Leaf



蓼蓝(蓼科) *Polygonum tinctorium* Ait. 主产华北。生长旷野水沟边,现多栽培。叶或其加工品(青黛)入药。夏秋采收。



**蓼蓝叶** 多皱缩,有时破碎。完整者呈长圆形至倒卵形,似桃叶而较宽阔;先端钝,基部渐狭窄,全缘,稍有黄色毛茸,主脉黄色。叶柄扁平,长约1cm,有托叶鞘,边缘有稀疏长毛。质脆,气微臭。

**功能主治** 同大青叶。



马蓝叶 バランヨウ Indian Kalimeris Leaf



马蓝(爵床科) *Strobilanthes cusia* (Nees) O. Ktze. 主产福建、广西。药用叶片，是大青叶的混乱品种之一。



马蓝叶 干燥叶多皱缩。完整者长圆形、倒卵状长圆形或椭圆披针形，长4~11cm，宽1~3cm，全缘或微波状，基部渐狭，延成翼状，下面中脉明显，叶柄长达5~7cm。质脆。气弱，味微苦。

路边青叶 ロヘンセイヨウ Chinese Dicliptera Herb



路边青(马鞭草科) *Clerodendron cyrtophyllum* Turcz. 主产湖南、湖北、江西。叶片为大青叶混乱品种之一。



路边青叶 干燥叶片微皱折。呈长椭圆形至细长卵圆形，长5~15cm。上面棕黄至暗棕红色，下面色较浅。全缘，先端渐尖，基部钝圆。质脆，气微臭，味稍苦而涩。

板蓝根 バランコン Dyers Woad Root



菰蓝(十字花科) *Isatis indigotica* Fort. 主产河北、陕西、江苏。常为栽培。根、叶入药，叶可加工制成“青黛”。根霜降后采收，叶夏秋采收。



药材 圆柱形，稍扭曲，长10~20cm，直径0.5~1cm。灰黄色，有纵皱纹及支根痕，皮孔横长。根头略膨大，可见轮状排列的暗绿色叶柄残基和密集的疣状突起。质略软而实，易折断，断面皮部黄白色，木部黄色。气微，味微甜而后苦涩。

饮片 一般横切为薄片，厚约2mm。

功能主治 清热解毒，凉血利咽。用于温毒发斑，舌绛紫暗，痄腮，烂喉丹痧，大头瘟疫，痈肿。10~15g。



**南板蓝根 (马蓝根) ナンバランゴン (バランゴン)**  
Indian Kalimeris Root

马蓝(爵床科) *Strobilanthes cusia* (Nees) O. Ktze. 根和根茎称南板蓝根,是板蓝根主要混乱品种



**南板蓝根** 根茎圆柱形,膨大的节上着生细长的根,节的上方残留短的地土茎。折断面中央有髓。根细长而弯曲,表面灰褐色,有细皱纹,质柔韧,折断面不平坦,纤维性,气无,味淡。

**青 黛 セイタイ Natural Indigo**

由十字花科菘蓝的叶或蓼科蓼蓝的叶加工而成。



**青黛块** 为多孔性疏松团块,深蓝色,手捻即成细粉。体轻,易飞扬。微有草腥气,味淡。

**青黛粉** 为深蓝色极细粉末

**功能主治** 清热解毒,凉血定惊。用于温病发斑,血热吐衄,胸痛咳血,口疮,疮,喉痹,小儿惊风。1.5~3g。

**绵马贯众 メンバカンジュウ Male Fern Rhizome**



**粗茎鳞毛蕨 (鳞毛蕨科) *Dryopteris crassirhizoma* Nakai** 主产黑龙江、吉林、辽宁。分布林下沼地。根茎入药。春、秋采挖。



**绵马贯众药材** 呈倒圆锥形而稍弯曲,上端钝圆或截形,下端较尖。外表黄棕色至黑棕色,密被排列整齐的叶柄残基及鳞片,并有稍弯曲的须根。叶柄残基呈扁圆柱形,质硬。剥去叶柄残基,可见根茎,质坚硬。叶柄残基或根茎的横断面呈棕色或深绿色,有黄白色长点状维管束5~13个,排列成环。气特殊,味初微涩,渐苦而辛。

**绵马贯众饮片** 不规则的厚片或碎块



**贯众炭** 贯众切咀,煅成炭黑色。

**功能主治** 清热解毒,驱虫,止血。用于风热感冒,虫积腹痛。贯众炭用于崩漏。10~15g。



紫萁贯众 シキカンジュウ Japanese Osmunda Rhizome



紫萁(紫萁科) *Osmunda japonica* Thunb. 主产河南、甘肃、山东、浙江。分布林下或溪边的酸性土壤上。根茎入药。春、秋采挖。



紫萁贯众药材 呈圆锥状或三角圆锥状,稍弯曲,顶端有时分枝;长10~20cm,直径4~8cm。表面棕褐色,密被斜生的叶柄残基及须根,无鳞片。叶柄残基呈扁圆柱形,边缘钝圆,具耳状托叶翅,质硬,折断面呈新月形或扁圆形,多中空,可见“U”形维管束。气微弱而特异,味淡微涩。

功能主治 同绵马贯众。

狗脊贯众 クセキカンジュウ *Unigemmata* Woodwardia Rhizome



单芽狗脊蕨(乌毛蕨科) *Woodwardia unigemmata* Nakai. 主产陕西、甘肃。分布林下或灌丛中。根状茎及叶柄残基入药,春、秋二季采收。



狗脊贯众药材 呈长圆柱形或削成四方柱形,下端较尖;表面红棕色至黑褐色。粗壮的根茎密被粗短的叶柄残基及根和鳞片。叶柄基部横断面半圆形,镰刀状弯曲,质坚硬。有分体中柱5~8个,无细胞间隙腺毛。鳞片靠近顶端较多,棕红色,片状。气微弱,味微苦涩。

功能主治 同绵马贯众。

鱼腥草 ギョセイソウ *Houttuynia*



蕺菜(三白草科) *Houttuynia cordata* Thunb. 分布长江以南各省区。生长湿地或水旁。药用全草。夏秋采收。



鱼腥草药材 茎干枯,呈扁圆柱形,表面暗棕色,节环状,具纵皱纹,伏地茎上有须根,质脆易断,断面纤维性。叶皱缩,上表面暗绿至暗棕色,下面带紫色,叶片具明显小点,叶柄基部与托叶合生成鞘状。果穗原生,略棕色。有鱼腥气,味微涩。切片段入药。

功能主治 清热解毒,排脓利尿。用于肺痈咳吐血,肺热咳嗽,热毒疮疡,热淋,小便涩痛等。15~30g。



金荞麦 キンキョウバク Common Buckwheat Root



野荞麦(蓼科) *Fagopyrum esculentum* Meissn. 分布我国中部、东部及西南部。生长路边、沟边较阴湿处。药用根及根茎(金荞麦)。秋季采收。



**金荞麦药材** 不规则块状或圆柱状，稍有分枝，分枝基部呈瘤状。表面棕褐色，有环节及纵皱纹，密布点状皮孔。质坚硬，不易折断。切断面黄白色或黄棕色，有放射状纹理，中央有髓。气微，味微涩。切成薄片入药。

**功能主治** 清热解毒，清肺化痰。用于肺病咯痰浓稠及癰疽疮疖，肺热咳嗽，咽喉肿痛。15~30g。

红藤 コウトウ Sargentgloryvine



大血藤(木通科) *Sargentodoxa cuneata* (Oliv.) Rehd. et Wils. 主产江西、湖北、河南、江苏。生长灌丛及山坡疏林中。药用藤茎。秋、冬采收。



**药材** 圆柱形，略弯曲，直径1~3cm。表面灰棕色或棕色，粗糙，有浅纵沟及横裂纹和疣状突起。栓皮常呈片状剥落，内皮暗红棕色。质坚体轻，折断面裂片状。气微，味微涩。

**饮片** 斜切片，切面皮部呈红棕色环状，有数处向内嵌入木部，木部黄白色，有多数细孔状导管呈放射状排列，如车轮纹。

**功能主治** 清热解毒，活血止痛。用于肠痈腹痛，热毒痈肿，跌打损伤，妇女痛经，风湿关节疼痛。15~30g。



败酱草 (附药:墓头回) ハイショウソウ *Patrinia*



黄花败酱(败酱科) *patrinia scabiosaefolia* Fisch. 分布遍及全国。全草入药。夏、秋采收。



**药材** 根茎圆柱形,有节,节上有细根。茎圆柱形,黄绿色至棕黄色,节明显,有倒生粗毛。质脆,断面中部有髓,或呈小空洞。叶对生,多破碎,展平后为羽状深裂至全裂,边缘有粗锯齿,绿色或黄棕色,茎上部叶小,3裂,裂片狭长。枝端生聚伞花序。气特异,味微苦。

**饮片** 一般横切成片,厚约2~5mm。

**功能主治** 清热解毒,祛瘀止痛。用于热毒痈肿,肠痛,肺痛,疮疖,血滞胸腹痛。6~15g。



糙叶败酱(败酱科) *Patrinia Scabra* Bunge. 药用根,称墓头回。



**墓头回** 根呈不规则圆柱形,外皮棕褐或棕黑色,皱缩易剥落,除去外皮后上黄色。质松,断面呈放射状裂纹,外层为黄棕色的环状纹。有特殊臭气。

**功能主治** 清热解毒,止血。用于温疟,崩漏,带下。5~10g。

北败酱 ホクハイショウ Field Sowthistle Herb



苣荬菜(菊科) *Sonchus brachyotus* DC. 带根全草在华北、西北、华南有的地区作败酱草入药,称北败酱。



**北败酱药材** 茎圆形。叶互生,披针形或长圆状披针形,先端钝,基部抱茎,边缘有疏缺刻或浅裂,缺刻与浅裂尖端具尖齿。茎生叶无柄。头状花序顶生,花全为舌状花,黄色。药材一般均皱缩碎损。气微,味苦。



射干 ヤカン Belamcanda(Blackberrylily) Rhizome



射干(鸢尾科) *Belamcanda chinensis* (L.) DC. 主产浙江、湖北、河南、安徽。生长山坡和田野草丛中。药用根茎。春初或秋末采收。



**药材** 不规则结节状,有分枝。表面棕褐色、黑棕色,皱缩,有紧密而扭曲的环纹。上部有数个凹陷盘状的茎痕,下部有残留的细根及根痕。质硬,断面黄色,颗粒性。

**饮片** 不规则形的斜切薄片,厚1~2mm,切面黄色或浅黄色,有蜡样光泽,可见众多淡色的筋脉点。口嚼后唾液染成黄色。

**功能主治** 清热解毒,消痰利咽。用于热毒痰火郁结,咽喉肿痛,痰涎壅盛,咳嗽气喘。6~10g。

广豆根 コウズコン Subprostrate Sophora Root



越南槐(豆科) *Sophora tonkinensis* Gapnep. 主产广西、广东、贵州。生长岩石缝中。药用根及根茎。全年均可采收。



**广豆根药材** 根茎部膨大,横向延长呈结节状,其下生圆柱形根数条。根扭曲,有分枝,灰褐色至棕褐色,有纵皱纹及横长皮孔。质坚硬。有豆腥气,极苦。

**饮片** 横切薄片,类圆形,厚1~2mm。切面皮部薄,外方淡褐色,内方褐色,韧皮射线在内方呈喇叭状,形成层明显,木部淡黄色,具车轮状花纹,有裂隙。

**功能主治** 清热解毒,消肿利咽。用于火毒蕴结,咽喉肿痛,牙龈肿痛。3~10g。

北豆根 ホクズコン Asiatic Moonseed Rhizome



蝙蝠葛(防己科) *Menispermum dauricum* DC. 主产我国北方地区。生长山坡林边,沟谷灌丛中。药用根茎(北豆根)。春、秋采收。



**北豆根药材** 根茎呈细长圆柱形,弯曲,有分枝。表面黄棕色至暗棕色,外皮易脱落,内部淡黄色。质韧,难折断,断面纤维性,淡黄色,有髓。气微,味苦。

**饮片** 圆形或类圆形薄片。切面呈橘瓣状花纹,皮部薄,浅棕黄色,木部淡黄色,中央有白色或类白色的髓。形成层不明显,木质部束与射线相间排列,射线较宽。

**功能主治** 清热解毒,祛风止痛。用于咽喉肿痛,肠炎痢疾,风湿痹痛。3~10g。



锦灯笼 キントウロウ Physalis Flower or Flower With Fruit



酸浆 (茄科) *Physalis alkekengi* L. var. *franchetii* (Mast.) Mak. 全国分布。药用成熟花萼。



锦灯笼 花萼呈灯笼状,顶部有2~4裂。橙黄或橙红色。内部一般已去除果实。果实未去则为橙红色。

功能主治 清热解毒,利尿。用于咽喉肿痛,咳嗽,黄疸,水肿等。5~10g。

马勃 バボツ Puff-ball



大马勃(马勃科) *Calvatia gigantea* (Batsch ex Pers.) Lloyd. 主产甘肃、青海、辽宁、内蒙、河北。生长旷野草地上。药用子实体。7~9月子实体刚成熟时采收。尚有脱皮马勃、紫马勃入药。



马勃(紫色马勃、大马勃、脱皮马勃)

紫色马勃 呈陀螺形,或压扁呈扁圆。包被薄,2层,紫褐色,外翻,上部常裂成小块。孢子紫色。

大马勃 包被黄棕色,或见灰黄色内包被,光滑,质硬而脆,成块脱落,孢子浅青褐色。

脱皮马勃 扁球形或类球形,包被灰棕至黄褐色,纸质,常破碎呈块状,孢子灰褐至浅褐色。手捻润滑感。

功能主治 清肺利咽,止血。用于风热郁肺咽痛,咳嗽,音哑;外治鼻衄,创伤出血。3~6g。

白头翁 ハクトウオウ Pulsatilla Root



白头翁(毛茛科) *Pulsatilla chinensis* (Bge.) Regel. 主产辽宁、吉林、黑龙江、河北。生长草地或平原。药用根。春季开花前采收。



药材 类圆柱形或圆锥形,稍扭曲,长6~20cm,直径0.5~2cm。表面黄褐色或棕褐色,具不规则纵皱纹或纵沟,皮部易脱落,露出黄白色木部。根头稍膨大,顶端残留鞘状叶柄残基,密生白色毛茸。质硬脆,折断面较平坦,黄白色。气微,味苦涩。

饮片 横切薄片,厚1~2mm。断面皮部黄白色或淡黄棕色,木部淡黄色。形成层明显,木射线较宽,木质部呈放射状。

功能主治 清热解毒,凉血止痢。用于热毒痢疾,血痢,阴痒带下,阿米巴痢。6~15g。



翻白草 ハンパクソウ Discolor Cinquefoil Herb  
With Root



翻白草(蔷薇科) *Pulsatilla discolor* Bunge 产华东、华南。全草入药。其根是白头翁混乱品种之一。



**药材** 根纺锤形或圆锥形, 表面黄棕或暗棕色。根头部有叶柄残基及幼叶, 密被白色茸毛。断面黄白色。基生叶丛生, 三出复叶, 叶背白色。

**功能主治** 清热解毒止痢。用于污痢。10~15g。

委陵菜 イリヨウサイ Chinese Ciquefoil Herb  
With Root



委陵菜(蔷薇科) *Potentilla chinensis* Ser. 广泛分布, 生山坡、路边、田野。带根全草入药。4~10月均可采收。



**药材** 根圆柱形。外表红棕或暗棕色, 栓皮易片状剥落, 质硬, 断面皮部与木部易分离。根头较粗大, 丛生多数黄棕色叶基。羽状复叶, 皱缩, 小叶多向内对折, 边缘向外反卷。叶背绵毛密而长。气弱, 味微苦而涩。

**功能主治** 清热解毒, 祛风湿。用于泻痢, 风湿疼痛, 癫痫, 疮疥等。20~30g。

马齿苋 バシケン Portulaca



**马齿苋(马齿苋科)** *Portulaca oleracea* L. 大部地区均有, 生田野、路旁。药用全草, 鲜用或干用。茎叶茂盛时采收。



**马齿苋药材** 多皱缩卷曲。茎圆柱形, 表面黄褐色, 有明显纵沟纹。叶对生, 易脱落破碎。完整者倒卵形, 绿褐色, 厚肉质, 全缘。花小, 3~5朵生枝端, 黄色。蒴果小。味微酸。

**功能主治** 清热解毒, 凉血止血。用于热毒血痢, 痈肿, 湿疹, 丹毒, 便血, 崩漏等。30~60g。



鸦胆子 アタンシ Java Brucea Fruit



鸦胆子(苦木科) *Brucea javanica* (L.) Merr. 主产广西及广东。生长灌丛中。药用果实。7~9月采收。



**药材** 卵形,长6~10mm,宽4~7mm。表面黑色或棕色,有隆起的网状皱纹,网眼呈不规则多角形,两侧有明显的棱线,顶端渐尖,基部有凹陷的果柄痕。果壳质硬而脆,种子卵形,类白色或黄白色,具网纹,种皮薄,子叶富油性。无臭,味极苦。

**功能主治** 清热解毒,截疟,止痢,腐蚀赘疣。用于痢疾,疟疾,外治赘疣,鸡眼。10~15粒。

猪胆粉 トンクンジュウ Pig's Bile Powder



**猪胆粉** 猪科猪 *Sus scrofa domestica* Brisson.的胆汁干燥品。为棕色、棕黄色小块或黄色、灰黄色粉末。气微腥,味苦,易吸潮。

**功能主治** 清热,润燥,解毒,止咳,平喘。用于热病燥渴,目赤肿痛,喉痹,黄疸,百日咳,哮喘,泄泻,痢疾,便秘,痈疮肿毒。0.3~0.6g,冲服或入丸散。

地锦草 チキンソウ Humifuse Euphorbia Herb



地锦(大戟科) *Euphorbia humifusa* Willd. 全国均有。生长路旁、田间。药用全草。夏秋采收。



**地锦草** 常皱缩卷曲。茎细,叉状分枝,表面紫红色,光滑,质脆,断面黄白色,中空。单叶对生,几无柄,多破碎或脱落;完整者长椭圆形,很小,基部偏斜,边缘具小锯齿或微波状。杯状聚伞花序腋生,很小。味微涩。切片段入药。



**斑地锦** *Euphorbia maculata* L. 主要特征是叶上表面具红斑。

**功能主治** 清热解毒,凉血止血。用于泻痢,痔疮痢肿,各种内出血。9~20g。



重楼 (蚤休) ソウキユウ Paris Rhizome



七叶一枝花 (百合科) *Paris polyphylla* Smith var. *chinensis* (Franch.) Hara 主产江西、四川、云南 生林下较阴湿处。药用根茎, 药材称重楼或蚤休。秋季采收。



**药材** 结节状扁圆柱形, 略弯曲, 表面黄棕或灰棕色, 密生层状凸起的粗环纹, 一面结节明显, 其上有椭圆形凹陷茎痕, 另一面有疏生的须根或疣状须根痕。质坚实, 断面平坦, 白色至浅棕色, 粉性或胶质。气微, 味微苦、麻。切片入药。

**功能主治** 清热解毒, 消肿止痛, 凉肝定惊。用于疔疮痈肿, 咽喉肿痛, 毒蛇咬伤, 跌扑伤痛, 惊风抽搐。5~10g。

拳参 ケンジン Bistort Rhizome



拳参(蓼科) *Polygonum bistorta* L. 主产华北、西北及吉林、山东。生山坡草丛或林下阴湿处。药用根状茎。春秋采收。



**药材** 扁圆柱形, 常卷曲拳状, 长6~13cm, 直径1~2.5cm。紫褐色、紫黑色, 或棕褐色, 粗糙, 一面隆起, 一面稍平坦或略具凹槽, 全体密具粗环纹。质硬, 断面近肾形, 浅棕红色或棕红色, 维管束呈黄白色点状, 排列成环。无臭, 味苦、涩。



**饮片** 棕红色薄片, 厚1~1.5mm。切面近边缘有成环的黄白色小点。

**功能主治** 清热解毒, 镇肝息风, 凉血止痢。用于赤痢, 热泻, 肺热咳嗽, 痈肿, 热病抽搐。3~12g。



半边莲 ハンヘンレン Chinese Lobelia Herb



半边莲(桔梗科) *Lobelia chinensis* Lour. 主产江苏、浙江、安徽、四川。生长稻田岸畔、沟边或潮湿草地。药用带根的全草。夏季采收。



**药材** 茎细长，有分枝，灰绿色，节明显，有的可见附生的细根。叶互生，无柄，叶片皱缩，绿褐色，狭披针形，长1~2.5cm，宽0.2~0.5cm，边缘有浅而疏的齿。花梗细小，花单生于叶腋，浅紫红色，5裂。气微特异，味微甘而辛。

**功能主治** 利尿消肿，清热解毒。用于大腹水肿，疔疮疗肿，蛇虫咬伤。10~15g。

半枝莲 ハンシレン Large Flower Purslane Herb



半枝莲(唇形科) *Scutellaria barbata* D. Don. 多数地区分布。药用全草。

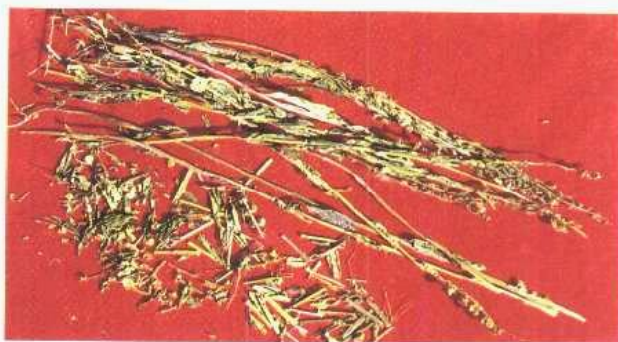

**药材** 茎四棱形，高15~25cm。叶对生，卵形或披针形，基部截形或心形，边缘疏锯齿。唇形花紫红色，2朵并生，集成顶生或腋生的偏向一侧的总状花序。药材一般叶片和花已皱缩、脱落。

**功能主治** 清热解毒，散瘀止痛，止血。用于痈肿，癌瘤，咽喉肿痛，瘀伤等。20~30g。

白花蛇舌草 ハクカジャゼツソウ Spreading Heliyotis Herb



白花蛇舌草(茜草科) *Oldenlandia diffusa* (Willd.) Roxb. 长江以南各省均产。全草入药。夏、秋采收。



**白花蛇舌草** 一年生披散小草本。茎扁圆柱形，从基部分枝。叶对生，膜质，线形，全缘，上面中脉下凹；托叶2枚，与叶基连接。花单生或成对生于叶腋，白色。蒴果球形，略扁。切段入药。

**功能主治** 清热解毒，利湿通淋。用于痈肿疮毒，咽喉肿痛，毒蛇咬伤，热淋涩痛等。15~60g。



山慈姑 サンジコ Appendiculate Cremastra Pseudobulb



杜鹃兰(兰科) *Cremastra appendiculata* (D. Don) Makino. 主产贵州及四川。假鳞茎入药,称“山慈姑”或“毛慈姑”。夏季采挖,晒干,或蒸透后晒干或烘干。



独蒜兰(兰科) *Pleione bulbocodioides* (Fr.) Rolfe. 药用假鳞茎



山慈姑 又称毛慈姑,圆锥状,直径1~2cm。顶端渐突起,有茎痕,基部脐状,有须根。黄棕色或棕褐色,有纵皱纹,膨大部有2~3条微突起的环节。质坚硬,断面灰白色或黄白色,未加工品呈粉性,煮后呈角质。味淡,带黏性。

功能主治 清热解毒,化痰散结。用于痈肿疔毒,瘰疬痰核,淋巴结核,蛇虫咬伤。3~6g。

光慈姑 コウジコ Edible Tulip Bulb



老鸦瓣(百合科) *Tulipa edulis* (Miq.) Baker 分布我国中部地区。药用鳞茎,称光慈姑。



光慈姑 卵状圆锥形,表面光滑,粉白色或黄白色,一侧有一纵沟,自基部伸向顶端。质硬脆,断面白色,粉质,内有一圆锥形心。气弱,味淡。

功能主治 清热解毒,消痈散结。用于痈疽发背,疔肿恶疮。3~6g。



土茯苓 (附: 菝葜根茎) ドブクリョウ Glabrous Greenbrier Rhizome (バツカツコントウ Ghinaroot Greenbrier Rhizome)



光叶菝葜(百合科) *Smilax glabra* Roxb. 主产广东、湖南、湖北、浙江。生长灌丛阴湿处。药用根茎。秋末冬初时采收。



**土茯苓药材** 块状,有结节状隆起。表面黄棕色或灰褐色,粗糙,具不规则裂纹及残留鳞叶,有坚硬的须根残基,分枝顶端有圆形芽痕。质坚硬。气微,味微甘、涩。

**饮片** 类圆形或不规则形薄片,厚1~2mm,边缘不整齐。切面类白色至淡红棕色,粉性,见点状维管束及多数小亮点。放入水中浸湿润后,手摸有粘滑感。

**功能主治** 除湿,解毒,通利关节。用于湿热淋浊,带下,痈肿,瘰癧,疥癣,梅毒及汞中毒所致肢体拘挛,筋骨疼痛。15~60g。



菝葜(百合科) *Smilax china* L. 分布长江以南地区。生山坡灌丛中。其根茎在一些地区混作土茯苓入药。



**菝葜根茎** 呈不规则块状,多分枝,结节状隆起,隆起端生质硬的根。质非常坚硬,断面红棕色,粉性少,木质纤维较多。

**熊胆** (附:牛胆) コウタン Bear Gall(Ox Gall)



**棕熊**(熊科) *Ursus arctos* L. 药用部位为胆汁。多于冬季猎取,捕获后,立即剖腹取胆,吊在通风处阴干。





**熊胆** 囊状，长扁卵状，上部狭细，下部膨大，长10~20cm，宽5~10cm。灰褐色、黑褐色或棕黄色，有皱褶。囊皮较薄，习称“纱纸皮”，对光视之，上部呈半透明状。囊内含干燥的胆汁称“胆仁”，呈不定形块状、颗粒状或膏状，金黄色（金胆、铜胆）、黑色或黑绿色（铁胆、墨胆）、黄绿色（菜花胆）。气清香，味苦。取胆仁粉末少许，投入盛水杯中，即在水面旋转并呈黄线下沉而不扩散，无沉淀。



**熊胆(吊胆)** 胆汁沉在下部，下部较大，呈吊囊状。

**功能主治** 清热解毒，息风止痉，清肝明目。用于肝经热盛，热极生风，手足抽搐，目赤肿痛，疮痍肿毒等。1~2.5g，入丸、散。



**牛胆** 是熊胆的主要伪品。外形似熊胆，但表面粗

糙有皱褶，皮囊较厚，透光观察不透光。胆仁捏之无响声，粘手，气腥臭。水试有沉淀。

#### 马宝 バホウ Horse Bezoar

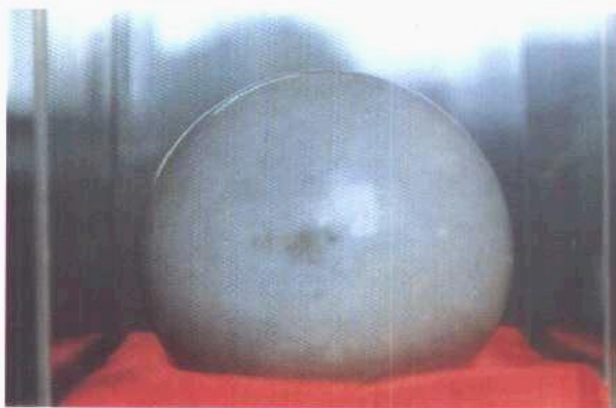

**马宝** 马科马 *Equus caballus* (L.) 胃肠道中生的结石。圆球形、卵圆形或扁圆形，一般为直径6~20cm，重250~2500g，也有小如豆粒者，表面粉白色、灰白色或蛋青色，有光泽，光滑或凹凸不平。质坚，重如石。锯开面灰白色，有同心层纹（习称“涡纹”），微具玻璃样光泽，有的可见灰黑色细密纹理，中心常有金属或树枝等异物。剖开后气臭，味淡而微咸，嚼之可成细末。

**功能主治** 镇惊，化痰，清热解毒。用于惊风癔狂，痰热内盛，神志昏迷，吐血衄血，恶疮肿毒。0.5~1g。

#### 猴枣 コウソウ Rhesus Macaque Bezoar

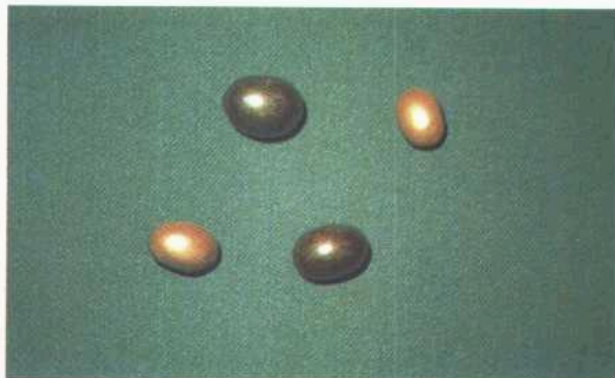

**猴枣** 猴科猕猴 *Macaca mulata* Zimmermann 等猴类内脏结石。椭圆形，略似小枣，大者如鸡蛋，小者如黄豆，一般如莲子大。表面青铜色或绿黑色，平滑而有光泽。质硬而脆，击之易碎，断面灰黄色，有层次，中央有核。气微香，味微苦涩，嚼之有砂性。

**功能主治** 消痰镇惊，清热解毒。用于痰热咳嗽，小儿惊痫，瘰疬痰核。0.05~0.1g。



狗宝 クホウ Dog Bezoar



**狗宝** 为犬科狗 *Canis familiaris* L. 胃中结石。圆球形，大小不一，直径1.5~5cm。表面灰白色或灰黑色，略有光泽，有多数类圆形突起。质重，坚实而细腻，指甲划之有痕迹，断面有同心环状层纹，近中心较疏松。气微腥，味微苦，嚼之有粉性而无砂性感觉。

**功能主治** 降逆气，开郁结，解毒。治噎膈反胃，痞疽，疔疮。1~1.5g。

祁州漏芦 キシュウロウロ Uniflower Swiscentaury Root



**祁州漏芦**(菊科) *Rhaponticum uniflorum* (L.) DC. 主产黑龙江、吉林、辽宁、内蒙。生长向阳地、干山坡、草地。药用根。春秋采收。



**药材** 圆锥形，或破裂成块片，多扭曲。表面灰褐色或暗棕色，粗糙，具纵沟及菱形的网状裂隙。外皮易剥落。根头膨大，有残茎及鳞片状叶基，顶端有灰白色绒毛。体轻，质脆。气特异，叶微苦。

**饮片** 横切厚片。外皮灰褐色或暗棕色，粗糙。断面灰黄色，中心灰黑或棕黑色。

**功能主治** 清热解毒，消痈，下乳，舒筋通脉。用于乳痈肿痛，痈疽发背，瘰癧疮毒，乳汁不通。3~12g。

禹州漏芦 ウシユウロウロ Lactifolius Echinops Root



**蓝刺头**(菊科) *Echinops latifolius* Tausch. 主产河南、安徽、江苏、湖北。生长山坡草丛及山野向阳处。药用根，称禹州漏芦。春秋采收。



**药材** 呈类圆柱形，稍扭曲。表面灰黄或灰褐色，具纵皱纹，顶端有纤维状棕色硬毛。质硬，不易折断，断面皮部褐色，本部是黄黑相间的放射状纹理。气微，味微涩。饮片一般切厚片。

**功能主治** 同祁州漏芦。3~12g。



白 薇 ヒヤクレン Japanese Ampelopsis Root



白薇(葡萄科) *Ampelopsis japonica* (Thunb.) Makino. 主产河南、安徽等。生长山坡林下、宅旁。药用块根。春秋采收。



**药材** 整根长圆形或纺锤形,两头较尖,略弯曲,长3~10cm,直径1~3cm。药材多切成纵瓣斜片。纵瓣长圆形或近纺锤形,切面周围向内卷曲,中部有1凸起的棱线。外皮红棕色或红褐色,有纵皱纹及横长皮孔,易层层脱落。切面类白色或浅红棕色,可见放射状纹理。体轻,质硬脆,易折断,折断时有粉尘飞出。气微,味甘。

**饮片** 横切薄片,厚约2~3mm。

**功能主治** 清热解毒,消痈散结。用于痈疽发背,疔疮,瘰疬,水火烫伤。3~10g。

四季青 シキセイ Mysorethorn Leaf



冬青(冬青科) *Ilex chinensis* Sims. 分布长江流域以南各省。生长疏林中。药用叶,秋冬采收。



四季青(冬青叶) 叶片狭长椭圆形,长6~10cm,宽2~3.5cm,先端渐尖,基部楔形,边缘疏生浅锯齿;上面深绿有光泽,干后枯黄色;中脉在下表面隆起。叶柄很短。横切丝入药。

**功能主治** 清热解毒,凉血。用于烫伤,脉管炎,气管炎,痢疾,外伤出血等。5~10g。

绿 豆 リョクズ Green Gram Seed



绿豆(豆科) *Phascolus radiatus* L. 全国有栽培。药用种子和种皮(绿豆衣)。



绿豆 圆形,直径0.3~0.5mm。外皮棕绿色,光滑,一侧有白色种脐,种脐中央为棕色。

**功能主治** 清热解毒,消暑。用于暑热烦渴或痈肿疮毒;及服巴豆、附子或热毒之剂中毒,烦躁闷乱,呕吐口渴者。15~30g。



白毛夏枯草 ハクモウカゴソウ Heterophyllous  
Dragonhead Herb



白毛夏枯草(唇形科) *Ajuga decumbens* Thunb., 分布我国南方地区。生长路旁、林边、溪边较阴湿处。全草入药。夏秋采收。



药材 全体被白色柔毛。茎方形，单叶对生，有柄，叶片卵形或长椭圆形，边缘有不规则粗齿。唇形花集成多轮的穗状花序，花冠白色或淡紫色。药材一般叶片多皱缩破碎。切咀入药。

功能主治 清热凉血，解毒消肿，止咳化痰。用于肺热咳嗽，咽喉肿痛，衄血，热痢，痈肿等。5~15g。

鸡骨草 ケイコツソウ Canton Abrus Herb



广州相思子(豆科) *Abrus cantoniensis* Hance. 分布华南。药用全草，全年可采。



鸡骨草药材 根多圆锥形，灰棕色，粗糙。茎丛生，灰棕至紫褐色，小枝纤细，被短柔毛。羽状复叶互生，小叶8~11对，叶短圆形，多脱落。蝶形花，荚果，成熟时开裂，果皮扭转。

功能主治 清热解毒，舒肝止痛。用于肝炎，胃脘胀痛，乳腺炎。15~30g。

草珊瑚(肿节风) ソウサンゴ Longleaf Luckyweed Herb



接骨金粟兰(金粟兰科) *Sarcandra glabra* (Thunb.) Nakai. 分布长江以南各省区。生从林阴湿处。药用枝叶。夏季采收。



草珊瑚药材 茎枝有明显节，圆形，棕色。叶对生，薄革质，卵状长圆形或披针状长圆形，棕色或绿褐色，边缘除叶基外有粗锯齿，齿尖有硬骨质。气微味淡。

功能主治 清热解毒，祛风除湿，活血止痛。用于咽喉肿痛，咳喘，泻痢，风湿疼痛，骨折等。9~15g。



无花果 ムカカ Fig Fruit



无花果(桑科) *Ficus carica* L. 各地栽培。花托入药。秋季果熟时采收。



**药材** 干燥花托呈圆锥形或类圆形, 长约2cm, 直径1.5~2cm。表面淡黄棕至暗棕或青黑色, 有波状弯曲的纵棱线。顶端稍平截, 中央有圆形突起。质坚, 横断面黄白色, 内壁着生众多细小瘦果。气微, 味甜。

**功能主治** 清热解毒, 清肠健胃。用于痔漏, 泻痢, 便秘, 喉痛, 疔疮等。20~30g。

木鳖子 モクベツシ Cochinchina Momordica Seed



木鳖子(葫芦科) *Momordica cochinchinensis* (Lour.) Spr. 分布长江以南各地。生山坡、林缘。种子入药。秋季果熟时采收。



**木鳖子** 种子略呈扁平圆板状, 中间稍隆起, 直径2~3cm, 厚约0.5cm。表面灰褐或灰黑色, 粗糙, 有凹陷的网状花纹, 周边两侧有十数个相对的锯齿状突起。种仁富含油脂。味苦。

**功能主治** 清肿散结, 解毒。用于痈肿, 瘰疬, 痔瘕, 风湿痹痛等。1~1.5g。入丸散。

金果榄 キンカラシ Root of Hairystalk Tinospora



青牛胆(防己科) *Tinospora sagittata* (Oliv.) Gagnep. 分布华南、西南。药用块根。秋冬采收。



**金果榄药材** 呈不规则块状, 长5~10cm, 直径3~6cm。表面棕黄或淡褐色, 粗糙不平, 有深皱纹。质坚, 不易击碎。横断面淡黄白色, 木部放射状纹理, 色较深。味苦。

**功能主治** 清热解毒, 利咽止痛。用于咽喉肿痛, 痄腮, 泻痢等。3~9g。



金莲花 キンレンカ Globeflower Flower



金莲花(毛茛科) *Trollius chinensis* Bge. 分布东北、华北。药用花,夏季采收。



金莲花 干燥花朵皱缩,萼片与花瓣金黄色,雄蕊多数。气香,味微苦。

**功能主治** 清热解毒。用于咽喉肿痛,口疮,疔毒,淋巴炎等。5~8g。

天葵子 テンキシ Semiaquilegia Root



天葵(毛茛科) *Semiaquilegia adoxoides* (DC.) Makino. 分布长江中下游地区。药用块根,夏初采收。



天葵子 呈不规则短柱状、纺锤状或块状,长1~3cm,直径0.5~1cm。表面暗褐至灰黑色,具不规则皱纹及须根痕。顶有茎叶残基。质较软,易折断,断面皮部类白色,木部黄白或黄棕色,略呈放射状。

**功能主治** 清热解毒,消肿散结。用于痈肿疮毒,瘰疬乳痛,毒蛇咬伤。9~15g。

生地黄 ナマジオウ Dried Rehmannia Root



地黄(玄参科) *Rehmannia glutinosa* Libosch. 主产河南,栽培。块根入药。秋季采收。



生地黄药材 不规则团块或长圆形,中间膨大,两端稍细。表面棕黑色或棕灰色,极皱缩,有不规则横曲线。体重,质软韧,具黏性。无臭,味微甜。

生地黄片 不规则厚片,直径3~6cm,厚2~4mm。外表面灰黑色,切面乌黑色,有光泽,油润,中间隐现菊花心纹理。生地炭外皮焦脆,中心棕黑,有蜂窝状裂隙。体泡,有焦苦味。



鲜地黄药材 为采挖的新鲜块根,块根肥大,状如红薯,但外皮薄,黄白色或淡红黄色,鲜嫩,表面有芽痕,凹陷横长皮孔及不规则疤痕。肉质,易断,断面皮部淡黄白色,可见橘红色油点;木部黄白色,导管放射状排列。味微甜、微苦。

**功能主治** 滋阴清热,凉血止血。用于热病烦躁,发斑,阴虚低热,吐血,衄血,尿血,崩漏。炭药滋阴止血。鲜地黄清热凉血作用更好。10~30g。



玄参 ゲンジン Scrophularia Root



玄参(玄参科) *Scrophularia ningpoensis* Hemsl. 主产浙江。生溪边、丛林。现大量栽培。药用根。冬季茎叶枯萎时采收。



**药材** 圆锥形,中部略粗,有的微弯似羊角状,表面灰黄色或棕褐色,有纵沟和横向皮孔。质坚硬,不易折断。具焦糖气,味甘、微苦。以水浸泡,水显墨黑色。

**饮片** 卵圆形或不规则片状,厚约2mm。切面黑色,有光泽,油润。

**功能主治** 滋阴泻火,凉血解毒。用于热病伤阴,舌绛烦渴,温毒发斑,津伤便秘,骨蒸劳嗽,目赤,咽痛,瘰疬,白喉,痈肿疮毒。10~15g。

牡丹皮 ボタンピ Mutan Bark



牡丹(毛茛科) *Paeonia suffruticosa* Andr. 主产安徽、四川、湖南、陕西,各地有栽培。根皮入药,秋季采收。



**药材** 筒状或半圆筒状块片,皮厚约2~4mm,外表面灰褐色或黄褐色,内表面淡灰黄或棕色,有明显细的纵纹理及白色结晶。刮丹皮外表面淡灰黄色、粉红色或淡红棕色。质硬脆,折断面较平坦,粉性。有特殊香气,味苦涩,有麻舌感。

**饮片** 横切环形或半环形厚片,厚约2mm,长约1cm。切面淡粉红色。炒炭后为丹皮炭,黑褐色,味涩。

**功能主治** 清热凉血,活血化瘀。用于温毒发斑,吐血衄血,经闭痛经,痈肿疮毒。6~12g。

赤芍 セキシャク Red Peony Root



川赤芍(毛茛科) *Paeonia veitchii* Lynch. 主产四川、甘肃、陕西。根入药。春秋采挖。芍药的根也常加工为赤芍。



**药材** 圆柱形,稍弯曲。表面棕褐色,粗糙,有纵沟及皱纹,并有须根痕及横向凸起的皮孔,外皮易脱落。质硬而脆,易折断,断面平坦。气微香,味微苦、酸涩。

**饮片** 横切或斜切的薄片,厚1~2mm。外表棕褐色,切面粉白色或微红色,木部射线明显,有时具裂隙,皮薄。

**功能主治** 清热凉血,散瘀止痛。用于温毒发斑,吐血衄血,目赤肿痛,肝郁胁痛,经闭痛经,癥瘕腹痛,跌扑损伤,痈肿疮毒。6~15g。



紫草 シソウ *Arnebia* (*Lithosperm*)Root



紫草(紫草科) *Lithospermum erythrorhizon* Sieb. et Zucc. 主产东北、华北地区。生长向阳山坡或山谷草丛中。药用根, 又称硬紫草。春秋采收。



新疆紫草(紫草科) *Arnebia euchroma* (Royle) Johnston. 分布新疆、西藏、甘肃。生高山草丛中或向阳坡地。根入药, 又称软紫草。春秋间挖根。



新疆紫草(软紫草) 为不规则长圆柱形, 扭曲。表面紫红色或紫褐色, 皮部疏松, 呈条形片状, 多层重迭, 易剥落。体轻, 质松软, 易折断, 断面不整齐, 呈同心环层, 木质部较小。气特异, 味微苦、涩。



紫草(硬紫草) 呈圆锥形, 扭曲, 有分枝, 稍细。表面紫红色或紫黑色, 粗糙, 有纵纹。皮部薄, 易剥落。质硬而脆, 断面皮部紫色, 木部较大。

功能主治 凉血活血, 解毒透疹。用于血热毒盛, 斑疹紫黑, 麻疹不透, 疮疡湿疹, 水火烫伤。3~10g。

水牛角 スイギュウカク Buffalo Horn



水牛(牛科) *Bubalus bubalis* L. 大部分地区饲养。药用角。全年采收。



水牛角 锥形, 稍扁平而弯曲。表面棕黑或灰黑色, 一侧有数条横向的沟槽, 另一侧有密集的横向凹陷条纹。上部渐尖, 有纵纹, 下部略呈三角形, 中空。质坚硬, 不易劈开。热水浸泡有腥臭气。



水牛角片 镑片半透明, 具纵向条纹状花纹

功能主治 清热解毒, 凉血止血。用于温病高热, 神昏谵语, 发斑发疹, 吐血衄血, 惊风, 癫狂。6~15g。



青蒿 セイコウ Sweet Wormwood



黄花蒿(菊科) *Artemisia annua* L. 全国均有。生长旷野、山坡、河岸。全草入药。夏季开花前采收地上部分。



**药材** 茎呈圆柱形，上部多分枝。表面黄绿色或棕黄色，具纵棱线。质略硬，断面黄白色，中部有髓，白色。叶互生，暗绿色或棕绿色，卷缩，完整者展开后呈三回羽状深裂，两面被短毛。香气特异，味微苦，有清凉感。

**饮片** 一般横切成片段，厚0.5~1cm

**功能主治** 清热解暑，除蒸，截疟。用于暑邪发热，阴虚发热，夜热早凉，骨蒸劳热，疟疾寒热，湿热带痘。3~10g。

白薇 ハクビ Swallowwort Root



白薇(萝藦科) *Cynanchum atratum* Bge. 主产安徽、湖北、辽宁、四川、江苏。生长山坡或树林边缘。药用根及根茎。春秋采收。



**药材** 根茎粗短，有结节。根细长，簇生于根茎下端及两侧，略呈马尾状，直径0.1~0.2cm。表面棕黄色。质脆，易折。气微香，味微苦。

**饮片** 不规则的横切片，厚约3mm。根片圆形，切面皮部黄白色，中央木部黄色，见放射状纹理。折断时有粉尘飞出。

**功能主治** 清热凉血，利尿通淋，解毒疗疮。用于温邪伤营发热，骨蒸劳热，产后血虚发热，热淋，血淋，疮疽肿毒。3~12g。

地骨皮 ジコッピ Wolfberry Bark



枸杞(茄科) *Lycium chinensis* Miller 大部分地区产。根皮入药。春初或秋末采挖。



**地骨皮** 筒状、槽状或碎块状。外表面灰黄色或棕黄色，粗糙，具纵横皱纹或裂纹，易成鳞片状剥落。内表面黄白色或灰黄色，较平坦，有细纵纹。体轻，质脆，易折断。味微甘而后苦。切片入药。

**功能主治** 凉血除蒸，清肺降火。用于阴虚潮热，骨蒸盗汗，肺热咳嗽，咯血，衄血，内热消渴。6~15g。



银柴胡 (附: 山银柴胡) ギンサイコ *Stellaria Root*  
(サンギンサイコ *Juncea Arenaria Root*)



银柴胡(石竹科) *Stellaria dichotoma* L. var. *lanceolata* Bge. 主产宁夏、甘肃、陕西、内蒙。生于干燥草原及悬崖石缝中, 现有栽培。根入药, 秋后采收。



**药材** 类圆柱形, 偶有分枝。表面淡黄色或黄白色, 有凹陷的须根痕点, 从此处折断有粉尘散出, 可见棕色裂隙。顶端有密集疣状突起的茎痕, 习称“珍珠盘”。质硬而脆。味苦。

**饮片** 类圆形或椭圆形厚切片, 厚约 2~3mm。切面有裂隙, 淡黄色, 皮部甚薄, 木质部束与射线黄白相间, 呈放射状纹理。

**功能主治** 清虚热, 除疳热。用于阴虚发热, 骨蒸劳热, 小儿疳热。3~19g。



旱麦瓶草(石竹科) *Silene jenissensis* Wild. 根称山银柴胡, 是银柴胡的混乱品种。



灯心蚤缀 *Arenaria juncea* Bieb. 根称山银柴胡, 是银柴胡的混乱品种。



**山银柴胡** 圆柱状, 表面黄褐色, 有纵皱纹, 根头有小疙瘩状茎痕。断面类白色, 味淡。切片入药。



胡黄连 コオウレン Figwortflower Picrorhiza Rhizome



胡黄连 (玄参科) *Picrorhiza scrophulariiflora* Pennell 主产云南, 西藏。根茎入药。秋季采收。



**药材** 圆柱形, 略弯曲, 偶有分枝。表面灰棕色至暗棕色, 粗糙, 有较密的环节, 具稍隆起的芽痕或根痕。上端密被暗棕色鳞片状叶柄残基。体轻, 质硬而脆。味极苦。

**饮片** 圆形或椭圆形横切薄片。切面暗棕色至棕黑色, 边缘及木质部淡黄或灰黄色, 本部有 4~10 个类白色点状维管束排列成环, 髓部灰黑色。

**功能主治** 清湿热, 除骨蒸, 消痞热。用于湿热泻痢, 黄疸, 痔疾, 骨蒸潮热, 小儿疳热。3~10g。

余甘子 ヨカンシ Emblic Leafflower Fruit



余甘子 (大戟科) *Phyllanthus emblica* L. 分布华南, 西南。药用果实, 又称油柑。



**余甘子** 果实呈球形或扁球形, 直径 1.2~2cm。表面棕褐至墨绿色, 有浅黄色颗粒状突起, 具皱纹及不明显的 6 棱, 鲜品淡黄绿色。中果皮薄, 质硬而脆, 内果皮黄白色, 硬核样, 干后可裂 6 瓣。种子 6, 棕色。气微, 味酸涩, 回甜。

**功能主治** 清热凉血, 消食健胃, 生津止咳。用于血热血瘀, 肝胆病, 消化不良, 腹痛, 咳嗽, 咽痛, 口干。3~9g。



### 3. 泻 下 药

#### 大 黄 ダイオウ Rhubarb



药用大黄(蓼科) *Rheum officinale* Baill. 主产湖北、四川、云南、贵州等地。生长山地。根及根茎入药。秋季采收。



掌叶大黄(蓼科) *Rheum palmatum* L. 主产青海、甘肃、四川、陕西等。生山地林缘半阴湿处。根及根茎入药。秋季采收。



唐古特大黄(蓼科) *Rheum tanguticum* Maxim. ex Balf. 根及根茎入药。秋末或次春发芽前采挖。



**药材** 呈圆柱形、圆锥形或不规则块片状。除去外皮者表面黄棕色至红棕色,可见类白色网状纹理。质坚实,断面淡红棕色或黄棕色。根茎髓部宽广,可见星点,排列成环或散在。根本部发达,具放射状纹理及形成层环纹,无星点,气清香,味苦而微涩,嚼之粘牙,有砂粒感,唾液被涂成黄色。

**饮片** 有不规则的竖切片及小方块,表面黄棕色或黄褐色。大黄炭:不规则的片状,表面焦黑色。

**功能主治** 泻热通肠,凉血解毒,逐瘀通经。用于实热便秘,湿热黄疸,血热吐衄,瘀血经闭。熟大黄泻火解毒力缓。大黄炭凉血化瘀止血。3~30g。

#### 芒硝 玄明粉 ホウショウ、ゲンミョウファン Mirabilite

硫酸盐类矿物芒硝族芒硝,经加工精制而成的结晶体。主含含水硫酸钠( $\text{Na}_2\text{SO}_4 \cdot \text{H}_2\text{O}$ )。主产河北、河南、山东、江苏等。



**芒硝** 为棱柱状、长方形或不规则块状及粒状,无色透明或类白色半透明。质脆,易碎,断面呈玻璃样光泽。味咸。

**功能主治** 泻热通便,润燥软坚,清火消肿。用于实热便秘,大便燥结,积滞腹痛;外治咽喉肿痛,口舌生疮,牙龈肿痛,目赤,痈肿,丹毒。10~15g。

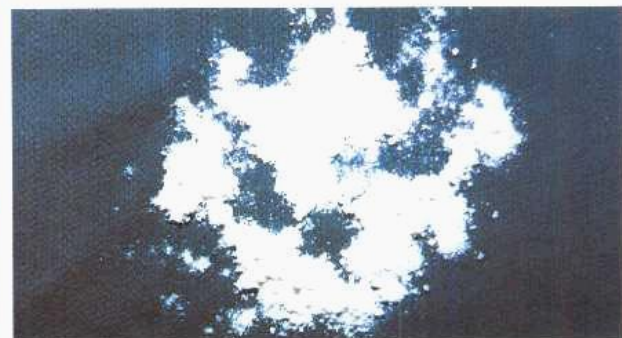

**玄明粉** 精制芒硝又经风化失去结晶水而成的无水硫酸钠( $\text{Na}_2\text{SO}_4$ )。洁白色粉状物。用放大镜观察似欲溶化的雪花,粗糙而稍显光亮,手捻有涩感。味咸微苦。取粉末置于火焰中显亮黄色。

**功能主治** 清火消肿。外治咽喉肿痛,口舌生疮,牙龈肿痛,目赤。外用适量。



番泻叶 ハンシャヨウ Senna Leaf

豆科狭叶番泻 *Cassia angustifolia* Vahl。产印度、埃及、苏丹等，我国华南、云南有引种。药用叶片。尚有尖叶番泻等植物叶片入药。



**狭叶番泻叶** 呈长卵形或卵状披针形，长1.5~5cm，宽0.4~2cm，全缘，叶端急尖，叶基稍不对称。革质，气微弱而特异，味微苦，稍有黏性。

**尖叶番泻叶** 呈披针形或长卵形，叶端短尖或微凸，叶基不对称，两面均有细短毛茸。



**卵叶番泻叶** 叶卵形或长圆形，叶基明显不对称，中脉明显偏于一侧。现有流通销售，药典未收载。

**功能主治** 泻热行滞，通便，利水。用于热结积滞，便秘腹痛，水肿胀满。1.5~3g。

芦荟 ロカイ Aloe



**库拉索芦荟**(百合科) *Aloe barbadensis* Miller。南方有栽培。生长在沙质壤土。以芦荟叶中的液汁浓缩干燥物入药。全年均可采收。



**芦荟** 呈不规则块状或破碎的颗粒，大小不一。表面呈暗红褐色或深褐色，碎片薄的呈半透明，质松脆，易破碎，断面光滑具有玻璃样光泽。有特殊臭气，味极苦。

**功能主治** 清肝热，通便。用于便秘，小儿疳积，惊风。外治湿癣。1~2g。

火麻仁 カマニン Hemp Seed



**大麻**(大麻科) *Cannabis sativa* L. 主产福建、河北、辽宁。生河边、溪边或阴湿山谷中。种仁入药。秋季采收。



**药材** 果实呈扁卵形，长4~5mm，直径3~4mm。外表光滑，灰绿色或灰黄色，有微细的花纹。两侧各有1条浅色棱线。果皮脆易碎，内有白色种仁，富油性。味淡。

**饮片** 为干燥的果实或除去果皮的干燥种仁。

**功能主治** 润燥，滑肠，通便。用于血虚津亏，肠燥便秘。10~15g。



郁李仁 ウツリニン Bush-Cherry Seed



欧李(蔷薇科) *Prunus humilis* Bge.。主产东北及华北等地。生长向阳山坡上。种子入药。秋季采收。



郁李 *Prunus japonica* Thunb.。种子入药。另有长柄扁桃的种子入药。



郁李仁 (小李仁 大李仁) 小李仁(来自欧李、郁李)略呈长卵圆形,长5~7mm,中部宽3~5mm。表面黄白色、黄棕色或深棕色,顶端锐尖,基部钝圆,中间有一圆脐(种脐)。种皮薄,易剥落。味微苦。大李仁(来自长柄扁桃)长6~10mm,直径5~7mm,表面黄棕色。

功能主治 润燥滑肠,下气,利水。用于津枯肠燥,食积气滞,腹胀便秘,水肿,脚气,小便不利。6~12g。

亚麻子 アマシ Common Flax Seed



亚麻(亚麻科) *Linum usitatissimum* L.。多数地区分布。药用种子,秋季采收。

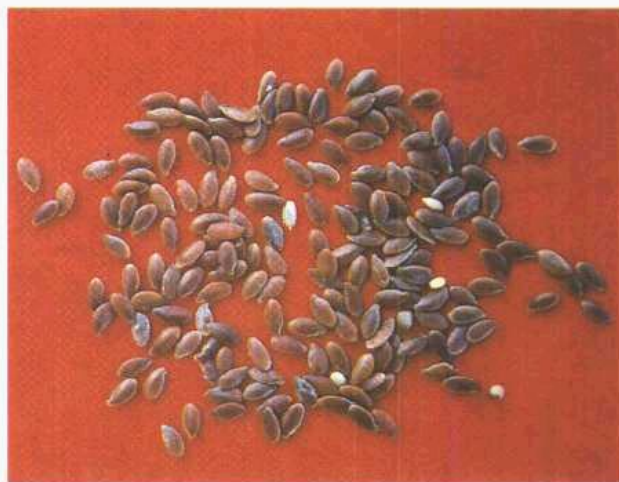

亚麻子 扁平卵圆形,长4~6mm,宽2~3mm。表面红棕或灰褐色,平滑光泽,一端钝圆,另端尖而略偏斜。种脐位于尖端凹入处,种脊浅棕色,位于一侧边缘。种仁乳棕色,油性,嚼之豆腥味。

功能主治 润燥,祛风。用于肠燥便秘,皮肤干燥瘙痒,毛发枯萎脱落。9~15g。



甘遂 カンズイ Kansui Root



甘遂(大戟科) *Euphorbia kansui* Lion. 主产陕西、河南、山西。生长山沟荒地。块根入药。初春或秋末采收。



**药材** 多呈连珠状和椭圆形,或不规则的棒状。表面洁白或黄白色,未去净外皮处显棕色斑点。质坚脆,易折断。断面粉性,中心微显黄色筋脉。长圆柱状者纤维性较强,粉性较小。粉末有持久的刺激辣味,味微甘。本品有毒。

**饮片** 醋甘遂:表面棕黄色,偶有焦斑,略有醋酸味。

**功能主治** 泻水逐饮。用于水肿胀满,胸腹积水,痰饮积聚,气逆喘咳,二便不利。0.5~1g。

京大戟 キョウダイゲキ Peking Euphorbia Root



大戟(大戟科) *Euphorbia pekinensis* Rupr. 主产东北、华北、华南等地。生山坡及较阴湿的林下。根入药。初春及秋末采收。



**京大戟** 根呈不规则长圆锥形,表面深棕色或棕褐色,粗糙。根头有茎基或芽基。质坚硬,纤维性强,不易折断。一般切成横片或斜片,厚2~4mm。气微,味微涩。有毒。

**功能主治** 泻水逐饮,攻毒消肿,散结。用于胸腹积水,二便不利,痈肿疮毒,瘰疬痰核。1.5~3g。

红大戟 コウダイゲキ Knoxia Root



**红大戟** (茜草科) *Knoxia valerianoides* Thorel et Pitard 主产福建、广东、广西、贵州、云南。生低山坡草丛。块根入药。秋、冬采收。



**红大戟** 长圆锥形或纺锤形,多不分枝,稍弯曲,长3~12cm,直径0.6~1.2cm,表面棕红色或灰棕色,有扭曲的纵皱纹,顶端可见茎痕。质坚实而易折断,断面皮部红棕色,木质部棕黄色,以水湿润显黏性。切2~4mm厚片入药。气微,味微辛。

**功能主治** 泻水逐饮,攻毒消肿,散结。用于胸腹积水,二便不利,痈肿疮毒,瘰疬痰核。1.5~3g。



芫花 ゲンカ Genkwa



芫花(瑞香科) *Daphne genkwa* Sieb. et Zucc. 主产江苏、浙江、安徽、江西、山东、河南。生长山路旁的干燥向阳地。花蕾入药。春季花未开时采收。



**芫花** 花蕾常3~6朵簇生于短花轴上，基部有苞片1~2枚，或脱落为单朵。单朵呈棒槌状，多弯曲。花萼弯曲，蓝紫色或灰紫色，细圆筒状，表面密被短柔毛，先端4裂似花瓣状，裂片卵形，淡黄棕色。质软。气微，味辛辣。有毒。

**功能主治** 泻水逐饮，解毒杀虫。用于水肿胀满，胸腹积水，痰饮积聚，气逆咳逆，二便不利；外治疥癬秃疮，冻疮。1.5~3g。

牵牛子 ケンギユウシ Morning Glory Seed



裂叶牵牛(旋花科) *Pharbitis nil* (L.) Choisy. 主产辽宁。生长墙角、路旁或草丛。种子入药。秋末采收。



圆叶牵牛(旋花科) *Pharbitis purpurea* (L.) Voigt. 全国有野生。生山坡、灌木林中或住宅旁。种子入药。秋末采收。



**牵牛子** 种子呈扁三棱形或橘瓣状。表面灰黑色(黑丑)或淡黄白色(白丑)。背面弓状隆起，有一条浅纵沟，腹面棱线的一端有点状种脐。质硬，横切面可见浅黄白色或黄绿色皱缩折叠的子叶，微显油性。味辛苦，有麻舌感。

**功能主治** 泻水通便，消痰涤饮，杀虫攻积。用于水肿胀满，二便不通，痰饮积聚，气逆咳喘，虫积腹痛。3~9g。



商 陆 ショウリク Indian Pokeweed Root



商陆(商陆科) *Phytolacca acinoosa* Roxb. 主产我国南方各地。生路旁、阴湿林下。根入药。秋末或次年采挖。



垂序商陆(商陆科) *Phytolacca americana* L. 根入药。



**药材** 根呈圆锥形，多分枝，表面灰棕色或灰黄色，有明显的横向皮孔及纵沟纹。

**饮片** 为横切或纵切的不规则块片，厚薄不等。横切片边缘皱缩，断面黄白色，有凹凸不平的同心性环纹，俗称“罗盘纹”。纵切片弯曲或卷曲，有明显的纵行筋脉。均带粉性。质坚。气微，味稍甜，久嚼麻舌。常醋制，醋制后棕褐色。

**功能主治** 逐水消肿，通利二便，解毒散结。用于水肿胀满，二便不通；外用治痈肿疮毒。5~10g。

巴豆 (附药:巴豆霜) ハズ Purgin Croton Fruit



巴豆(大戟科) *Croton tiglium* L. 主产四川、云南、福建、广西、湖北。多栽培，或野生山谷、溪旁或密林中。果实入药。秋季采收。



**巴豆** 蒴果呈卵圆形，长1.8~2.2cm，直径1.4~2cm，多具三棱，表面呈绿色或黄棕色。果实顶端有小凸起，底部有小蒂或蒂痕。表面有6条顺纹，略呈钝三棱形；内藏3粒种子，种仁味辛辣。

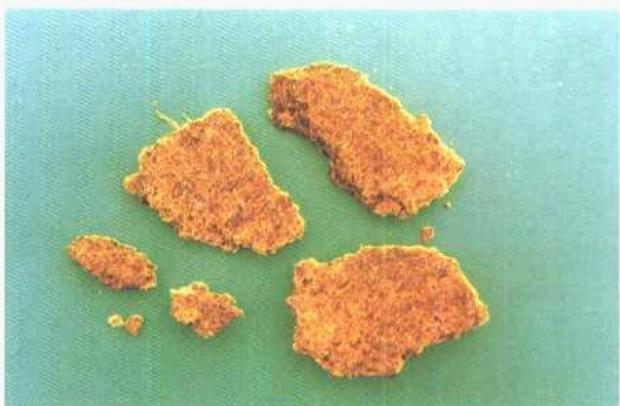

**巴豆霜** 净巴豆碾碎，用多层油纸包裹，加热微炕，反复压榨去油。取出即成饼块状。

**功能主治** 峻下积滞，逐水消肿，豁痰利咽。用于寒积便秘，乳食停滞，下腹水肿，二便不通，喉风，喉痹。0.1~0.3g。



千金子 (附药:千金子霜) センキンシ Caper Euphorbia Seed



续随子(大戟科) *Euphorbia lathyris* L. 主产河北、河南、浙江,多栽培。种子入药,秋末采收。

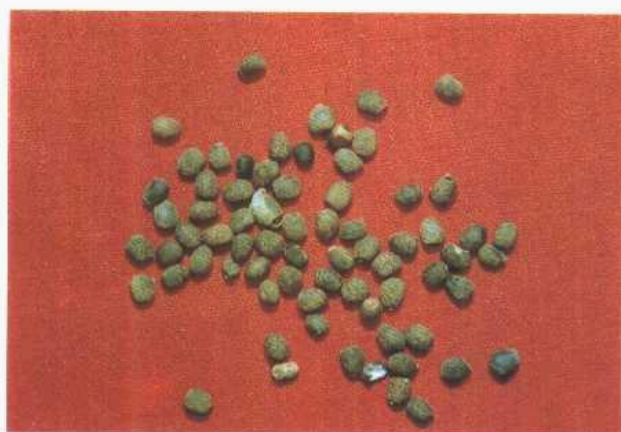

千金子 呈椭圆形,长5~6mm,直径约4mm。一端粗圆,另端较细。外皮灰褐色,有暗褐色斑点。表面皱缩,一侧具纵沟纹(种脊)。皮薄而脆,破开,子仁椭圆形,黄白色,油性大。味辛。



千金子霜 由千金子除去种皮,种仁碾碎去油而成。粉末状,黄白或黄棕色,若带种皮多,则色泽深。

功能主治 逐水消肿,破血消癥。用于水肿,痰饮,积滞胀满,二便不通,血瘀经闭,外治顽癣,疣赘。0.5~1g。

乌桕子 ウキユウシ Chinese Tallowtree Seed



乌桕(大戟科) *Sapium sebiferum* (L.) Rofl. 主产长江以南各省区及陕西、甘肃等。多栽培。药用种子,秋季采收。



乌桕子 种子黑色,近球形,外被白蜡。

功能主治 通利大便。用于大便秘结,水肿等。3~5g。



油桐子、果 コトウシ Tungoiltree Seed and Fruit



油桐(大戟科) *Aleurites fordii* Hemsl. 长江以南均有栽培。种子或果实入药。秋季果熟时采收。



油茶子 种子扁圆三角形或类圆形,略褐色

功能主治 行气导滞。用于气滞腹痛泄泻。外用收湿杀虫。内服 5~10g。



油桐子、果实 种子阔卵圆形,背面拱,腹面平。果实呈梨形,鲜时外表绿色,干后枯黄色。表面有纵棱,顶端尖。

功能主治 祛风痰,消肿毒,利二便。用于风痰喉痹,疥癣,疮肿,食积腹胀,二便不通。内服 1~2 枚。捣烂冲服。

油茶子(茶子心) エチャシ (チャシシン) Oiltree Camellia Seed



油茶(山茶科) *Camellia oleifera* Abel. 长江以南分布,也多栽培。种子入药。秋季采收。根和花也入药。

蓖麻子 ヒマシ Castorbean Seed



蓖麻(大戟科) *Ricinus communis* L. 大部分地区栽培。种子入药。秋季果熟采收。



蓖麻子 种子扁广卵形,长 8~18mm,直径 6~9mm。腹面平,背面稍隆起。外皮光滑,基部有似海绵状突出的种阜,种皮外表显淡棕色相间的斑纹。种仁白色,多油质。

功能主治 泻下导滞,消肿拔毒。用于水肿胀满,大便燥结,痈疽肿毒,疮疥瘰癧,喉痹。内服入丸散。0.5~1g。



## 4. 祛风湿药

独活 ドクカツ Pubescent Angelica Root



重齿毛当归(伞形科) *Angelica pubescens* Maxim.  
f. *biserrata* Shan et Yuan. 主产湖北、四川、陕西、江西、  
甘肃。野生山地或栽培。根入药。秋季采收。



**药材** 主根粗短,略呈圆柱形,下部分枝较多。表面黄褐色或棕褐色。顶端圆平有茎叶残基,少数下陷略呈凹窝状。身部有多数显著的环形皱纹,并有横生而突起的小疙瘩(皮孔)。腿短扭曲交叉。质坚硬不易折断。

**饮片** 为类圆形薄片,厚约2mm,大小不一。切面皮部灰白色,可见多数散在的棕色油点。木部灰黄色至黄棕色,形成环棕色。味苦辛,微麻舌,鼻嗅时有浓郁的辛浊气。

**功能主治** 祛风除湿,通痹止痛。用于风寒湿痹,腰膝疼痛,少阴伏风头痛。5~15g。

威灵仙 イレイセン Clematis Root



威灵仙(毛茛科) *Clematis chinensis* Osbeck. 主产江苏、安徽、浙江。生长山谷及灌丛中。根及根茎入药。春、秋采挖。



棉团铁线莲(毛茛科) *Clematis hexapetala* Pall. 主产东北、山东。生长山谷或灌木丛中。根及根茎入药,是威灵仙的一种来源。秋季采收。



**药材** 根茎呈短柱状。根细小,丛生于根茎上,长4~20cm,直径1~3mm。表面棕黑色。断面皮部约占根的2/3,木部近圆形。味咸。

**饮片** 横切短段。切面淡棕色或灰白色,有黄白色木部,质脆易折断。味微辛。

**功能主治** 祛风除湿,通络止痛。用于风湿痹痛,肢体麻木,筋脉拘挛,屈伸不利,骨哽咽喉。5~15g。



川 乌 センウ Common Monkshood Root



乌头(毛茛科) *Aconitum carmichaeli* Debx., 四川、陕西为其主要栽培区。以根入药。(主根为川乌, 子根为附子。)夏至到立秋间采挖。



**药材** 呈圆锥形, 中部多向一侧膨大, 顶端有茎基残存, 长 2~8cm, 直径 1~4cm。外表棕褐色, 皱缩不平, 有瘤状侧根及除去子根后的痕迹。质坚实, 不易折断, 断面粉白色或浅灰黄色, 粉质。横切面可见多角形的环纹。气微, 味辛辣麻舌。大毒。

**饮片** 浸泡, 水煮后切成 2mm 薄片。呈不规则片状, 外皮黑褐色, 切面灰黑色, 可见多角形的环纹。

**功能主治** 祛风除湿, 散寒止痛。用于风寒湿痹, 肢体疼痛, 心腹冷痛。内服需经炮制。1.5~3g。

草乌 (附药: 草乌叶) ソウウ Kusnezoff Monkshood Root (Kusnezoff Monkshood Leaf)



北草乌(毛茛科) *Aconitum kusnezoffii* Reichb., 主产东北、华北。多生于山坡草地或疏林中。以块根入药, 是草乌的主要来源。秋季茎叶枯萎时采挖。



**药材** 母根呈不规则圆锥形, 略弯曲, 形如乌鸦头, 长 2~6cm, 直径 1~3cm。顶端常有茎基或茎痕。表面暗棕色或灰褐色, 皱缩有纵皱纹, 有的具突起的支根。子根附生于上端, 表面光滑, 形状较小。质坚硬, 难折断。气微, 味辛辣麻舌。大毒。

**饮片** 制草乌片呈不规则横切薄片, 外皮黑色, 切面黄黑色, 具弯曲多角环纹的小筋脉点, 质坚脆, 味淡而不麻舌或微麻舌。

**功能主治** 祛风除湿, 温经止痛。用于风寒湿痹, 关节疼痛, 心腹冷痛, 寒疝作痛。内服需经炮制。1.5~3g。



**草乌叶** 叶片 3 全裂, 中央裂片菱形, 渐尖, 近羽状深裂, 小裂片三角形。

**功能主治** 清热, 解毒, 止痛。用于热病发热, 泄泻腹痛, 头痛牙痛。1~1.2g。



雪上一支蒿 セツジョウイッシコウ Shortstalk Monkshood Root



短柄乌头(毛茛科) *Aconitum brachypodum* Diels. 主产云南。药用块根,秋末采收。



雪上一支蒿 呈圆柱形或长圆锥形,长3~8cm,直径0.5~2cm。表面黑褐或黄褐色,有纵皱纹及须根痕。质硬脆,断面白色,粉性,中心有黑褐色环,母根中央裂隙较多。味苦,麻。

**功能主治** 祛风,止痛。用于风湿骨痛,跌打损伤,毒蛇咬伤等。大毒。内服0.05~0.1g。慎用,未经炮制,不能内服。

蕲蛇 キンジャ Long-nosed Pit Viper



五步蛇(蝮科) *Agkistrodon acutus* (Guenther). 主产江西、江苏、福建、广东、广西。生活丘陵或高山森林区。除去内脏的干燥体入药(蕲蛇)。夏、秋捕捉。



**蕲蛇药材** 蛇体卷曲成圆盘形,蛇体直径约3cm。蛇头盘在中央,三角形,鼻尖端向上,口宽大俗称“龙头虎口”,上颚有长毒牙,中空尖锐。背部灰褐色或棕褐色,有24个灰白色纵向排列的方形花纹俗称“方胜纹”;中央有棱凸起。尾部突然变细,末端有1枚尖细似爪甲状鳞片。一般切段,再用酒炙。腥气,味微辛咸。

**功能主治** 祛风,通络。用于风湿顽痹,麻木拘挛,口眼喎斜,半身不遂,抽搐痉挛,破伤风症,麻风疥癣。5~15g。

金钱白花蛇 キンセンハクカジャ Agkistrodon Snake



银环蛇(眼镜蛇科) *Bungarus multinctus multinctus* Blyth. 主产广东、湖南、湖北、江西、浙江。栖于平原及山脚多水处,房舍附近,亦有养殖。除去内脏的干燥体入药(金钱白花蛇)。夏、秋捕捉。



**金钱白花蛇药材** 蛇体直径0.3~0.6cm,大者可在1cm以上,3~6cm的盘状。头方圆形盘在中央翘起,尾极细衔在口内。背部灰黑色有白色节纹,黑白相间,黑色部分显著宽于白色环纹。鳞片细而密,有光泽。切段入药。

**功能主治** 同蕲蛇。3~4.5g。



金环蛇 キンカンダ Banded Krait



**金环蛇**(眼镜蛇科) *Bungarus fasciatus* (Schneidae)  
分布江西、福建、云南以及华南地区 栖丘陵山地 现饲养。全体入药。其幼体小蛇也是金钱白花蛇的主要混乱品种。



**金环蛇药材** 主要特征是通体有黄黑相间的环纹，且黑环与黄环几乎等宽。

**功能主治** 祛风湿，利关节。用于风湿痹痛，关节肿痛，手足瘫痪等。一般 3~9g。浸酒服。“三蛇酒”原料之一。

赤链蛇 セキレンダ *Dinodon Rufozonatum* Snake

**赤链蛇**(游蛇科) *Dinodon rufozonatum* (Cantor). 分布长江以南各省区，栖于田野、村庄等。为无毒蛇，全体入药。市场上把其幼蛇假冒金钱白花蛇销售。



**赤链蛇药材** 头部略扁，呈椭圆形，吻鳞高，以背面可以见到。头后部有一“Y”形纹。在肛门前面侧散生灰黑色小点。蛇背面黑色，具有数十条红色环纹，黑红相间。若是幼蛇，也加工盘状，但黑红相间的环纹极易与金钱白花蛇的黑白相间的环纹区别。

**功能主治** 祛风湿，止疼痛。用于风湿疼痛，肢体麻木等。一般浸酒饮服，适量。

乌梢蛇 ウショウジャ Garter Snake



**乌梢蛇**(游蛇科) *Zaocys dhumnades* (Cantor). 主产浙江、江苏、安徽、江西、福建。生活丘陵地带田间、路旁草丛或近水边。除去内脏的干燥体入药。夏、秋捕捉。



**乌梢蛇药材** 呈圆盘状，大小不等。全体黑褐色，密被菱形鳞片，无光泽，脊骨高耸成屋脊状。背鳞行数成双，背中央 2~4 行鳞片强烈起棱，形成 2 条纵贯全身的黑线。尾部细长。切段入药。

**功能主治** 同蕲蛇。5~10g。



蛇 蛻 タセイ Snake Slough



黑眉锦蛇(游蛇科) *Elaphe taeniura* Cope. 主产华东、华南。栖高山及平原地区。蛇蛻下的干燥皮膜入药。春末夏初或冬初采集。



蛇蛻药材 为管状皮膜。背部银灰色,有光泽,均系菱形或椭圆半透明鳞片构成。腹部乳白色或略显黄色,质轻柔,易破碎,抚之有润滑感。气微腥,味淡微咸。

功能主治 祛风,定惊,解毒,退翳。用于小儿惊风,抽搐痉率,角膜出翳,喉痹,疔肿,皮肤瘙痒。1.5~3g。

雷公藤 ライコウトウ Common Treewingnut Root



雷公藤(卫矛科) *Tripterygium wilfordii* Hook. f. 主产华东、华南。生长山坡、山谷灌木林中。根入药。夏、秋季采收。叶、花也入药。



药材 一般为不规则的块。有些有外皮,暗棕色。去外皮的为纯木质部,表面有细纵裂纹,本部纤维呈细纵条状,淡黄、黄棕或暗棕色;有支根结节。切面一般不

整齐,有明显的射线纹理,呈放射状,射线间为针孔状的导管孔隙,排列稠密,非常明显。气微香,有毒。

功能主治 消炎,解毒,杀虫。用于风湿关节炎,类风湿关节炎,肾炎,肺结核及其他肺部疾病等。内服慎用。外用适量。

木 瓜 モクカ Chaenomeles Fruit



贴梗海棠(蔷薇科) *Chaenomeles speciosa* (Sweet) Nakai 主产安徽、四川、浙江、湖北。多栽培。果实入药,为宣木瓜。夏、秋采收。



药材 纵剖的卵圆形,两端微翘。表面紫红面,陈久者发黑。具不规则深皱纹,剖面边缘向内卷曲。内面红棕色,肉质较细,中心有子瓢,棕红色或棕黄色。隔瓢与肉相连。种子常脱落。脱落处表面平滑而光亮。质坚实。稍有清香气,味酸而涩。

饮片 切薄片入药。

功能主治 平肝舒筋,和胃化湿。用于湿痹拘挛,腰膝关节酸重疼痛,吐泻转筋,脚气水肿。10~15g。



光皮木瓜 コウヒモクカ Chinese Chaenomeles Fruit



木瓜 (蔷薇科) *Chaenomeles sinensis* (Thouin) Koehne 主产河南、山东、江苏、湖北。多栽培。果实入药。称光皮木瓜。



**药材** 干燥果实长圆形。药材多纵剖为2~4瓣。外表棕色，光滑无皱或稍粗糙；剖开面较饱满。果肉粗糙，显颗粒性；种子密集，扁三角形。气微，果肉微酸涩。

**饮片** 光皮木瓜片为月牙形薄片，厚约1~2mm。外表面褐棕或红棕色，切面光滑，果肉淡黄或暗棕色，中心部分凹陷，棕黄色。气微清香，味酸。

**功能主治** 同木瓜。10~15g。

蚕沙 サンサ Silkworm Feculae



家蚕(蚕蛾科) *Bombyx mori* L. 分布很广，饲养幼虫的粪便入药。



**蚕沙** 粪便呈圆柱形颗粒状，长2~5mm，直径1.5~3mm。表面灰黑色或灰棕色。纵向有六条棱脊，棱上横向有3~4浅沟，粗糙显麻纹状，质坚硬。微有青草气。

**功能主治** 祛风湿，和中化浊。用于风湿痹痛，吐泻转筋，风疹瘙痒等。5~15g。

伸筋草 シンキンソウ Common Japanese Clubmoss Herb



石松(石松科) *Lycopodium clavatum* L. 全国多数地区分布。生疏林下荫蔽处。药用全草。夏季采收。



**伸筋草药材** 匍匐茎细长弯曲，黄绿色，粗1~3mm。质柔韧，折断面近白色，内有黄白色木心。直立茎2歧式分枝。鳞叶线形或钻形，黄绿色，密生于茎上。叶脉不显。质薄。气无，味淡。

**功能主治** 祛风湿，伸筋通络。用于风湿痹痛，伸屈不利，麻木不仁。10~25g。



寻骨风 ジンコツフウ Woolly Dutchmanspipe.  
Rhizome or Herb



绵毛马兜铃 (马兜铃科) *Aristolochia mollissima* Hance. 主产长江流域及山东省。生田边及山坡向阳草丛中。全草入药。夏、秋采收。



**寻骨风** 茎细长,外被白绵毛;叶互生,完整叶卵状心形。通常被折或破裂,淡绿色,两面均密被白绵毛。气微香,味微苦。

**饮片** 呈不规则带叶片状。表面淡棕色至黄褐色,密被白绵毛。

**功能主治** 祛风湿,通络止痛。用于风湿性关节痛,腹痛,牙痛,跌打损伤。10~15g。

松 节 ショウセツ Pine Node



油松(松科) *pinus tabulaeformis* Carr. 大部分地区产。枝干的结节入药。多在夏季采收。



**药材** 呈不规则的块状,表面黄棕色或红棕色。体重,质坚硬,中心淡棕色,边缘深棕色而油润,具圆形年轮。有松木的香气,味微辛,易燃,燃烧时有油渗出。

**饮片** 不规则的块或片,厚约 5mm。

**功能主治** 祛风湿,活血,止痛。用于风湿性关节疼痛,屈伸不利。10~15g。

海风藤 カイフウトウ Kadsura Pepper Stem



风藤(胡椒科) *Piper kadsura* (Choisy) Ohwi. 主产福建,浙江及台湾。攀援树干或岩石上。藤茎入药。秋季采收。



**药材** 为圆柱形,稍有棱,扭曲不直。表面深灰色或灰棕色,有细纵皱纹。每隔 3~12cm 有增粗的茎节,节上有根。质硬体轻。

**饮片** 为横切厚片,厚约 3mm。呈扁圆形,稍有棱,扭曲。切面皮部窄,木部黄白色或灰白色,有菊花纹。气香,味辛、苦。

**功能主治** 祛风湿,通经络,止痹痛。用于风寒湿痹,肢节疼痛,筋脉拘挛,屈伸不利。6~12g。



老鹤草 ロウカンノウ Common Heron's Bill  
Herb, Wilford Cranesbill Herb



牻牛儿苗(牻牛儿苗科) *Erodium stephanianum* Willd. 广泛分布。药用带果的全草，称长嘴老鹤草。



老鹤草(牻牛儿苗科) *Geranium wilfordii* Maxim. 药用全草，称短嘴老鹤草。

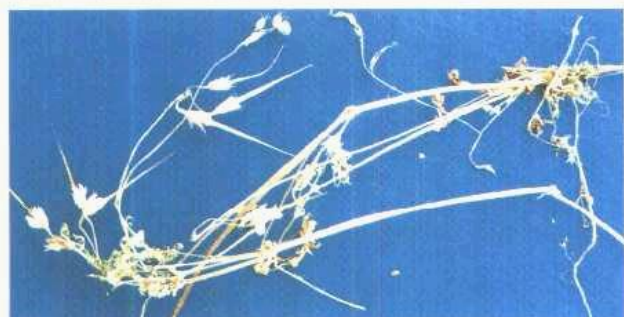

老鹤草(长嘴老鹤草) 茎长，多分枝，节膨大；表面灰绿或带紫色；质脆，断面黄白色，中空。叶对生，具细长柄，叶二回羽状深裂，裂片披针线形。果实长圆形，上有宿存长的花柱，达2.5~4cm，形似鹤喙，有的5深裂。味淡。



短嘴老鹤草 叶掌状3深裂或5深裂，裂片宽，有缺刻。果实宿存花柱短，直立，有的5裂向上卷曲。

功能主治 祛风湿，通经络，止泻痢。用于风湿痹痛，麻木拘挛，泄泻痢疾。9~15g。

路路通 (附药：枫香脂) ロロツウ Beautiful Sweetgum Fruit (フウコウシ Resin of Sweetgum)



枫香树(金缕梅科) *Liquidambar formosana* Hance. 大部分地区产，生湿润地方。药用聚花果。干燥树脂称枫香脂。



路路通 聚花果球形，直径2~3cm。表面灰棕或暗棕，上有多数鸟嘴状针刺。苞片卷成筒状，内藏多数小蒴果。气特异，味淡。

功能主治 祛风通络，利水，下乳。用于风湿痹痛，肢体麻木，水肿，乳汁不通等。5~10g。



枫香脂 呈不规则块状，淡黄至黄棕色，半透明或不透明。质脆，断面具光泽。气香，味淡。

功能主治 活血止痛，解毒生肌，凉血。用于跌扑损伤，疮疽肿痛，吐血，衄血，外伤出血。1.5~3g。



秦艽 ジンキョウ Large-Leaf Gentian Root



**秦艽**(龙胆科) *Gentiana macrophylla* Pall. 主产陕西、甘肃。生高山草丛中。根入药。春、秋采收。尚有麻花秦艽、小秦艽的根入药。



**药材** 呈圆锥形，上粗下细，扭曲不直。全长10~30cm，直径1~3cm。下部多为独根或有分枝，少有数根拧在一起者。全体灰黄色或棕黄色，表面有显著向左扭曲的纵皱纹。质松脆，易折断，断面不整齐，油润。

**饮片** 为横切或斜切薄片，皮部薄，棕黄或深棕色，木部黄白色，间有中空。气特异，味苦。



**麻花秦艽** 呈圆锥形，多由数个小根纠聚而膨大，扭曲麻花状。表面棕褐或黄褐色。质松脆，断面常枯朽状。饮片切面皮部棕褐色，木部黄白色。



**小秦艽** 呈类圆柱形或类圆锥形，长8~15cm，直径0.2~1cm，表面棕黄色。主根通常1个，下部多分枝。饮片切面皮部黄棕色，木部外侧黄白色，中心类白色。

**功能主治** 祛风湿，清湿热，止痹痛。用于风湿痹痛，筋脉拘挛，日晡潮热，小儿疳热。5~15g。

防己 ボウイ Tetrandra Root



**粉防己**(防己科) *Stephania tetrandra* S. Moore. 主产安徽、浙江、江西。野生山坡、丘陵草丛及灌木林缘。根入药。秋季采收。



**药材** 呈半圆形块状或不规则圆柱形，弯曲。表面淡灰黄色，在弯曲处有深陷的横沟。体重，质坚实，断面灰白色，富粉性，平坦细腻，木部占大部分，有车轮纹。气微，味苦。

**饮片** 为圆形或半圆形不规则片状，厚约2~3mm。切面黄白色，皮部厚，形成层环明显，有棕黑色的导管部与黄白色的射线形成放射状或不规则的花纹，形似车轮。

**功能主治** 利水消肿，祛风止痛。用于水肿脚气，小便不利，痰饮，风湿痹痛。5~10g。



广防己 コウボウイ Fangchi Root



广防己(马兜铃科) *Aristolochia fangchi* Y. C. Wu ex L. D. Chou et S. M. Hwang 主产广东、广西。生长疏林中或栽培。根入药。秋、冬季采收。



**药材** 圆柱形或半圆柱形,弯曲处有深横沟。表面灰黄色,未去尽栓皮的呈灰棕色;纵剖面灰白色夹杂浅棕色的纵向线纹。体重,质坚实。断面粉性,有明显车轮状纹,或呈片状突起。味微苦。

**饮片** 横切薄片,切面灰白色,粉性,有明显车轮纹。

**功能主治** 祛风止痛,清热利水。用于湿热身痛,风湿痹痛,下肢水肿,水便不利。5~10g。

桑枝 ソウシ White Mulberry Branchlet



桑(桑科) *Morus alba* L. 全国均产。嫩枝入药,春夏采收。



**药材** 一般已切成长短不一的段,也有不切成段的,呈长圆柱形,少分枝。表面灰黄色至灰棕色,有多数浅棕点状皮孔及细纵纹,并有灰白色半月形叶痕和棕黄色叶芽。

**饮片** 横切或斜切的圆片或椭圆片,厚约2mm。切面黄白色或类白色,皮部很薄,本部黄白色,有放射状纹理,中间有白色或黄白色髓部,呈海绵状。质坚韧。气微,味淡。

**功能主治** 祛风湿,利关节。用于肩臂、关节酸痛麻木。15~30g。

猪苓草 キケンソウ Common St. Paulswort Herb



猪苓草(菊科) *Siegesbeckia orientalis* L. 主产湖南、湖北、江苏。生长荒坡灌丛及路旁杂草中。地上部分入药。夏、秋采收。



**药材** 茎略呈方柱形,多分枝。表面灰绿色、黄棕色或紫棕色,具纵沟及细沟纹,有明显而略膨大的节,质脆,易折断,断面黄白色或带黄绿色。

**饮片** 为不规则的小段,茎、叶、花混合。茎切面髓部宽广,中空。叶对生,叶片多皱缩,展平后呈卵圆形,边缘有钝锯齿,两面无白色柔毛,主脉3出。黄色头状花序,总苞片匙状。味微苦。

**功能主治** 祛风湿,利关节,解毒。用于风湿痹痛,筋骨无力,腰膝酸软,四肢麻痹,半身不遂,风疹湿疮。15~20g。



臭梧桐 シュウゴトウ Harlequin Glorybower Leaf



臭梧桐 (马鞭草科) *Clerodendrum trichotomum* Thunb. 主产南方各地。生丘陵、山坡、沟谷。茎、叶入药。春、秋采收。



**药材** 小枝棕褐色，具黄色点状皮孔，密被短柔毛。叶对生，广卵形或椭圆形，上面灰绿色，背面黄绿色，全缘或波状，具短柔毛。叶片多皱缩或破碎。有时可见枯萎花，黄棕色，有长梗，雄蕊伸出花冠外。

**功能主治** 祛风湿，通经络。用于风湿痹痛，肢体麻木，高血压病等。5~15g。

海桐皮 カイトウヒ Oriental Variegated Coral-bean Bark



刺桐(豆科) *Erythrina variegata* L. var. *orientalis* (L.) Merr. 主产湖南、浙江、福建、广东、广西、台湾、云南。生山地、村旁。树皮入药。夏、秋剥皮。



**药材** 呈薄片状略卷边或筒状，皮厚约5mm。外皮灰棕色，有皱纹，生有多数钉刺，钉刺为圆形或长圆形而纵向延长。内表面红棕色或黄棕色，有细顺纹。微香，嚼之味苦麻舌。

**饮片** 为不规则块状，外表灰棕色，表面可见钉刺，内表面红棕色或黄棕色，切面纤维性。

**功能主治** 祛风湿，通经络，杀虫止痒。用于腰膝疼痛，外治湿疮疥癣。5~15g。

络石藤 (附：薜荔络石藤) ラクセキトウ Chinese Starjasmine Stem (ヘイレイラクセキトウ Pumila Ficus Stem)



络石 (夹竹桃科) *Trachelospermum jasminoides* (Lindl.) Lem. 主产南方各地。多攀援于山坡、树林中或岩石上。带叶藤茎入药。冬季至次春采收。



**药材** 茎枝圆柱形，弯曲，有分枝。表面棕褐色，有点状皮孔及突起的不定根。叶对生，椭圆形或卵状披针形，折断面可见白色绵状细丝。气微，味淡，略苦。

**饮片** 茎、叶混合段。质老的茎呈灰棕色，有的有膨大的节，节上有细须根及小分枝。茎切面淡黄白色，常中空，中心有髓部。质硬而脆。

**功能主治** 祛风通络，凉血消肿。用于风热湿痹，筋脉拘挛，腰膝酸痛，喉痹，痈肿，跌打损伤。5~15g。





**薛荔**(桑科) *Ficus pumila* L. 主产江苏、浙江、山东。生山坡树林间或断墙破壁上。茎藤入药，为薛荔络石藤。4~6月采挖。是络石藤的主要混乱品种。

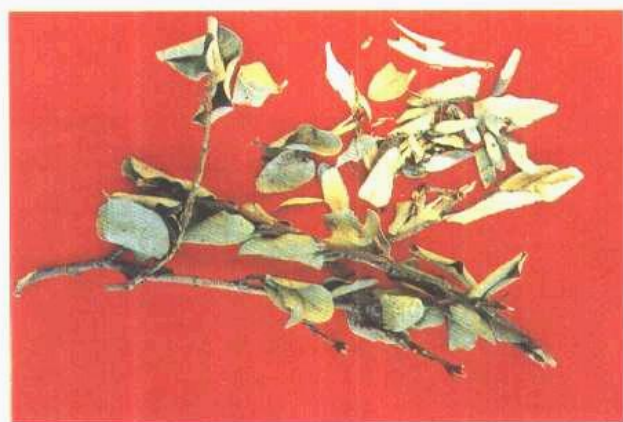

**薛荔络石藤药材** 呈圆柱形，表面棕褐色，节处具不定根或点状突起的根痕。主要特点是：叶互生，椭圆形，全缘，革质而厚，上面光滑，下面有显著突起的网状叶脉。质韧而脆，断面髓点状，偏于一侧。气味微淡。

**饮片** 茎、叶混合段片，大小不一。

**穿山龙** センザンリュウ *Nippon Yam Rhizome*



**穿龙薯蓣**(薯蓣科) *Dioscorea nipponica* Mak. 长江流域及其以北多数地区分布，生灌丛或沟边。药用根茎，秋季采收。



**穿山龙** 根茎圆柱形，长10~20cm，直径约1.5cm，有多数不规则分枝。外表土黄色，多数细纵皱及突起的根痕，全形略似鹿角。质坚硬，断面淡黄色，粉性，有多数细孔状维管束散生。气微，味苦。切片入药。

**功能主治** 祛风止痛，活血通络，清肺化痰。用于风湿关节痛，关节扭伤，腰腿疼痛，热痰咳嗽。15~30g。

**丝瓜络** シカラク *Luffa Vegetable Sponge*



**丝瓜**(葫芦科) *Luffa cylindrica* (L.) Roem. 各地栽培。成熟果实的维管束(果络)入药。

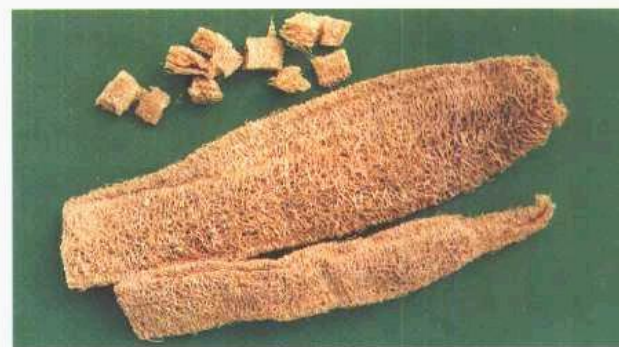

**丝瓜络** 呈长圆筒形或长梭形，略弯曲。表面白色或黄白色。全体由多层丝状纤维交织而成的网状物。体轻，质韧，不能折断。横切面可见子房3室，形成3个大空腔，内有少数残留的黑色种子。气无，味淡。

一般切成小块入药。

**功能主治** 祛风通络，解毒化痰。用于风湿痹痛，筋脉拘挛，胸胁疼痛，痰多咳嗽，痈疽疮肿。6~10g。



徐长卿 ジョチヨウケイ Paniculate Swallowwort  
Root



徐长卿 (萝藦科) *Cynanchum paniculatum* (Bge.) Kilag. 全国各地均产。常野生山坡草丛中。根、根茎及全草入药。秋末或春初采收。



药材 根茎短，有盘节，上端有茎痕，四周着生多数细长的根。根呈圆柱形，长10~16cm，直径1~1.5mm。表面淡褐色或淡棕黄色，木部细小，黄棕色，有粉性。

饮片 不规则的段。表面具微细纵皱纹，偶见细小的须根。质脆，断面粉性，皮部黄白色。形成层环淡棕色。具丹皮香气，味微辛辣。

功能主治 祛风除湿，止痛止痒。用于风湿痹痛，胃痛胀满，牙痛，腰痛，跌打损伤，荨麻疹，湿疹。3~12g。

白花菜 ハクカサイ Common Spiderflower Herb



白花菜(白花菜科) *Cleome gyandra* L. 南北均分布，生荒地，或栽庭园。全草和种子均药用。



白花菜子 种子极细小，扁圆形，直径0.5~1mm，厚0.5mm。外表黑褐色，粗糙不平，有细密的蜂窝状麻纹，规则地排列成同心环纹。味苦。

功能主治 祛风除湿，活血止痛。用于风湿痹痛，跌打损伤，泻痢，带下等。全草10~20g；种子5~10g。

石南叶 セキナンヨウ Chinese Photinia Leaf



石南(蔷薇科) *Photinia serrulata* Lindl. 分布长江以南各省，常栽庭院。叶入药，全年可取。



石南叶 叶长椭圆形，长8~16cm，宽3~6cm。具叶柄。边缘有细密尖锐锯齿，上面红棕或暗棕色，下面色稍浅，主脉突起极明显，两面均光滑无毛。味苦而涩。

功能主治 祛风，通络，益肾。用于风湿痹痛，腰酸酸痛，肾虚腰腿无力，偏头痛等。5~10g。



夏天无 カテンム Decumbent Corydalis Rhizome



伏生紫堇(罂粟科) *Corydalis decumbens* (Thunb.) Pers. 主产华东各省。生山坡潮湿草丛及水沟边。块茎入药。春至初夏采收。



夏天无药材 块茎近球形、长圆形或不规则块状，长0.5~3cm，直径0.5~2.5cm。表面灰黄，暗绿或黑褐色，有瘤状突起和细皱纹。顶钝圆，有茎痕，四周有淡黄色点状叶痕及须根痕。质硬，断面黄白色，颗粒样或角质状。味苦。

功能主治 行气活血，通络止痛。用于风湿疼痛，坐骨神经痛，跌打损伤，中风偏瘫等。6~12g。

地枫皮 ジフウヒ Difengpi



地枫皮 (木兰科) *Illicium difengpi* K. I. B. et K. I. M. 产长江以南各省。树皮入药。春、秋采皮。



药材 呈卷筒状或块片状。外表面灰棕至深棕色，有的可见灰白色地衣斑，粗皮易剥离或脱落，脱落处棕红色。内表面棕色或棕红色，具明显的细纵皱纹。质松脆，断面颗粒性。气微香，味微涩。横切片入药。

功能主治 祛风除湿，行气止痛。用于风湿痹痛，腰肌劳损。6~9g。

两头尖 リョウトウセン Radde Anemone Rhizome



多被银莲花(毛茛科) *Anemone raddeana* Kegel. 产东北及河北、山西、山东等。生山地林下。根茎入药。夏季采收。



两头尖药材 根茎长纺锤形，两端细尖，近一端处较膨大，长1~3cm，直径0.2~0.7cm。表面棕褐至棕黑色，膨大部位常有1~3个鱼鳞状支根痕，偶见不明显的3~5环节。质硬脆，断面类白色或灰褐色，类角质样。味微苦而麻辣。

功能主治 祛风湿，消痈肿。用于风湿痹痛，四肢拘挛，痈肿溃烂等。1.5~3g。有毒。



鹿衔草 ロクエイソウ Pyrola Herb



鹿蹄草(鹿蹄草科) *Pyrola calliantha* H. Andres. 大部分地区均产。生林下或阴湿处。全草入药, 全年可采。



鹿衔草药材 为小草本, 高 20~30cm。干燥药材褐色, 无毛光泽。叶基部丛生, 叶柄长, 叶片皱缩破碎。完整叶片圆形至卵圆形, 长 2~6cm, 宽 2~5cm。先端钝圆, 基部圆形, 全缘或具细疏圆齿。上下面紫红色, 花茎长, 上有数朵小花, 或扁球形棕色蒴果。味微苦。

功能主治 祛风湿, 强筋骨, 止血。用于风湿痹痛, 腰膝无力, 月经过多, 久咳劳嗽。9~15g。

五加皮 ゴカヒ Acanthopanax Bark



细柱五加(五加科) *Acanthopanax gracilistylus* W. W. Smith. 主产湖北、河南、四川。生长山坡林缘或丛林间。根皮入药。夏、秋采收。



药材 根皮呈细长筒状, 厚约 2mm。外表灰棕较光滑, 内面黄白色, 有细纵纹。体轻, 质脆, 易折断, 断面类白色或浅棕色。

饮片 为不规则卷筒状片或细丝状。切面灰白色, 折断面不整齐, 易分层, 中层颜色较白。气微香, 味微辣而苦。

功能主治 祛风湿, 补肝肾, 强筋骨。用于风湿痹痛, 筋骨痿软, 小儿行迟, 体虚乏力, 水肿, 脚气。5~15g。

桑寄生 ソウキセイ Loranthus Mulberry Mistletoe



桑寄生(桑寄生科) *Taxillus chinensis* (DC.) Danser. 主产广东、广西。常寄生桑、柿、槐、龙眼、荔枝等树木上。带叶茎枝入药。冬季至次春采收。

药材 茎枝细长圆柱形, 似桂枝, 直径约 0.5~1cm。表面灰褐色或红褐色, 有无数细小色浅的斑点, 嫩枝有棕褐色细毛。质坚而有弹性。叶多脱落, 留存的叶对生或互生, 有柄, 边缘光滑无锯齿, 黄褐色, 极有光泽。味涩, 嚼之发粘。

饮片 茎、叶的混合段, 粗细不一, 长约 1~2cm。茎断面浅粉色, 有圆心。

功能主治 补肝肾, 强筋骨, 祛风湿, 安胎元。用于风湿痹痛, 腰膝酸软, 筋骨无力, 崩漏经多, 妊娠漏血, 胎动不安, 高血压症。10~15g。





槲寄生 コクキセイ Colored Mistletoe Herb



槲寄生(桑寄生科) *Viscum coloratum* (Kom.) Nakai  
主产河北、辽宁、吉林、内蒙古、安徽。常寄生于桑、柿、槐、龙眼、沙梨等树木上。带叶茎枝入药，冬季至次年采收。



药材 茎枝呈圆柱形，秃净。表面黄棕色或黄绿色，节明显，节上分枝二歧或三歧。全体显皱缩。体轻有弹性。断面外层黄色，中心浅黄绿色，呈放射性花纹。叶对生于分枝之顶端，易脱落，叶厚而柔，革质，微有光泽。无臭，味微苦，嚼之发粘。

饮片 茎、叶混合段，粗细不一，长约1~2cm。表面黄棕色或黄绿色，节明显。

功能主治 同桑寄生。10~15g。

狗脊 クセキ East Asian Tree Fern Rhizome



狗脊(蚌壳蕨科) *Cibotium barometz* (L.) J. Sm. 主产福建、四川。药用根茎。秋末冬初采挖。



药材 呈不规则的长块状，表面深棕色，密被光亮的金黄色茸毛，上部有数个棕红色的木质叶柄，下部残存黑色细根。



饮片 呈不规则片。周边不整齐，偶有未去尽的金黄色茸毛。断面浅棕色，近外皮约2~5mm处有一条凸起的棕黄色木质部环纹或条纹。质坚脆，易折断。无臭，味微涩。还有砂烫狗脊片，表面为深黄色，鼓起，无毛。质松泡，酥脆。

功能主治 补肝肾，强腰膝，祛风湿。用于腰膝酸软，下肢无力，风湿痹痛。6~12g。



千年健 センネンケン Obscured Homalomena  
Rhizome



千年健(天南星科) *Homalomena occulta* (Lour.) Schott.  
主产广西、云南、福建。生山坡丛林或旷野路旁。根茎入药。全年采挖。



**药材** 为细长条状的圆柱形,扭曲,长10~20cm,直径0.8~2cm。表面灰棕色或浅红棕色,上有顺皱纹及须根痕。表面可见外露的纤维束。质粗糙而韧,折断面黄褐或黄棕色。香气辛烈,稍有樟脑臭。味辛、微苦。

**饮片** 横切或斜切薄片。切面黄褐色,散布许多黄色针状维管束。气芳香。

**功能主治** 祛风湿,壮筋骨,止痛,消肿。用于风湿痹痛,肢节酸痛,筋骨痿软。5~10g。

青风藤 セイフウトウ Orientvine Stem



青藤(防己科) *Sinomenium acutum* (Thunb.) Rehd. et Wils. 分布河南、江西、湖南、四川等,生长灌丛中。药用茎藤,秋季采收。



**药材** 呈长圆柱形,微弯曲,直径0.5~2cm。节部稍膨大。表面绿褐至棕褐色,有细纵纹及皮孔。体轻质脆,断面不平坦,灰黄或淡灰棕色,皮部窄,木部放射状,髓淡黄白或黄棕色。味苦。横切薄片入药。

**功能主治** 祛风湿,通经络。用于风湿痹痛,关节肿胀,麻痹痿痹。6~12g。

闹羊花 ドウヨウカ Chinese Azalea Flower



闹羊花(杜鹃花科) *Rhododendron molle* (Bl.) G. Don. 分布华东、中南、西南,生山坡灌丛中。花序入药。4~5月采收。



**闹羊花** 干燥花序多皱缩,由数花朵组成。花冠钟状黄灰色,顶卷折,表面疏生短柔毛。雄蕊花丝露于花冠外。

**功能主治** 驱风,除湿,定痛。用于风湿痹痛,伤折疼痛,皮肤顽癣。内服0.3~0.6g。有毒,慎用。



两面针 リョウメンシ Pricklyash



两面针 (芸香科) *Zanthoxylum nitidum* (Roxb.) DC. 分布华南、福建、云南, 生低山丘陵。枝叶或根入药, 全年可采。



**两面针** 较幼嫩的枝叶均有钩状刺。羽状复叶, 小叶 3~9 枚, 中脉上常有刺。根横切面皮层黄棕色, 有褐色小斑点; 木部黄色, 光滑, 可见多数孔点。质硬, 味苦, 麻舌感。

**功能主治** 祛风, 通络, 止痛。用于风湿骨痛, 跌打损伤, 牙痛, 烫伤等。6~10g。

丁公藤 テイコウトウ Stem of Obtusifolis Erycibe



丁公藤 (旋花科) *Erycibe obtusifolia* Benth. 分布华南等地区。药用藤茎, 全年可采。



**丁公藤** 本品为斜切的段或片, 直径 1~10cm。外皮灰黄色、灰褐色或浅棕褐色, 稍粗糙, 有浅沟槽及不规则纵裂纹或龟裂纹。皮孔点状或疣状, 黄白色。老的栓皮呈薄片剥落。质坚硬, 纤维较多, 不易折断。切面椭圆形, 黄褐色或浅黄棕色, 异型维管束呈花朵状或块状, 木质部的导管呈点状。无臭, 味淡。

**功能主治** 祛风除湿, 消肿止痛。用于风湿痹痛, 半身不遂, 跌扑肿痛。一般配酒服, 用量 3~6g。有强烈发汗作用, 虚弱者慎用, 孕妇忌服。



## 5. 化 湿 药

藿 香 カクコウ Agastache



**藿香**(唇形科) *Agastache rugosa* (Fisch. et Mey.) O. Ktze.。主产华南、西南等地。生山坡或路旁。全草入药。6~7月采收。



**药材** 茎方柱形,棕灰色,毛茸稀少。折断面不整齐,中空。叶交互对生,多皱缩或破碎,灰绿色,完整的叶长卵形,边缘有锯齿。有时枝端留有花穗。气清香,味淡。

**饮片** 茎叶混合切段,长约0.5~1cm。

**功能主治** 同广藿香。

广藿香 コウカクコウ Cablin Potchouli Herb



**广藿香**(唇形科) *Pogostemon cablin* (Blanco) Benth.。原产东南亚国家,现广东、云南有栽培。全草入药。6~7月采收。



**药材** 全草多有对生的分枝。表面灰棕色,毛较少;质坚硬不易折断,断面粗糙,黄绿色,中心有白髓。嫩茎略呈方形,密被毛茸;质脆易断,断面灰绿色。叶有柄对生,叶片灰绿色或黄绿色,多破碎皱缩,质柔软而厚。香气浓厚,味微苦而凉。

**饮片** 为茎、叶混合切段,长约2~5mm。

**功能主治** 芳香化浊,开胃止呕,发表解暑。用于湿浊中阻,脘痞呕吐,暑湿倦怠,胸闷闭暑,腹痛吐泻。5~10g。

佩 兰 ハイラン Eupatorium



**佩兰**(菊科) *Eupatorium fortunei* Turcz.。主产江苏、浙江、河北、山东。生溪边或湿润地带。全草药用,夏季采收。



**药材** 茎呈圆柱形,有分枝,表面黄褐或紫褐色,节明显,有细顺纹,质脆易折断,断面类白色或有空心。叶对生多有柄,叶片卵圆形或长圆形,绿色或灰绿色,质脆易碎。气芳香,味微辛。

**饮片** 为茎、叶混合切成小段,长约5mm。

**功能主治** 芳香化湿,醒脾开胃,发表解暑。用于湿浊中阻,脘痞呕恶,口中甜腻,口臭,多涎,暑湿表证,头胀胸闷。5~10g。





茅苍术(菊科) *Atractylodes lancea* (Thunb.) DC.  
主产河南、江苏、湖北。生山坡较干燥处的草丛中。根状茎入药,秋季采挖。



**茅苍术药材** 根茎呈不规则链珠状或结节状圆柱形,略弯曲,偶分枝。直径1~2cm。表面灰棕色,有皱纹、横曲纹及残留须根。质地坚实,断面黄白色或灰白色,散在有多数橙黄色或棕红色油点,暴露久了可析出白色毛状结晶。气香特异,味微甘,辛,苦。

**饮片** 不规则的片状,片厚约3mm。切面黄白色或灰白色,可见多数橙黄色油点和白色毛状结晶。



北苍术(菊科) *Atractylodes chinensis* Koidz. 主产河北、山西、陕西。野生灌丛及草丛中。根状茎入药。春、秋采挖。

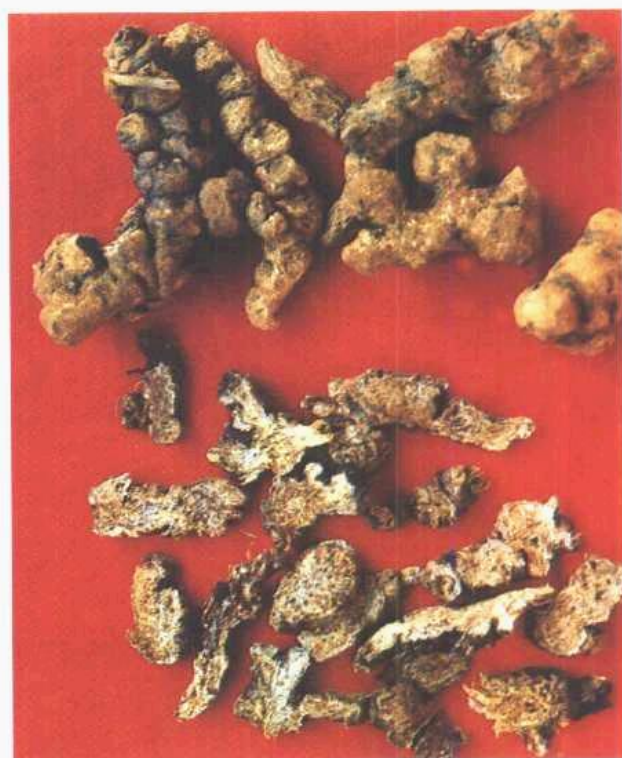

**北苍术药材** 根茎呈疙瘩状或结节状圆柱形。表面黑棕色,除外皮者黄棕色。质较疏松,断面散有黄棕色油点。香气较淡,味辛,苦。

**饮片** 不规则的片状,厚约3mm,表面黑棕色。切面浅黄色,有黄棕色油点散在。气香,但较弱。

**功能主治** 燥湿健脾,祛风,散寒,明目。用于脘腹胀满,泄泻,水肿,脚气痿软,风湿痹痛,风寒感冒,雀目夜盲。5~10g。



**厚朴 (附药:厚朴花、大叶木兰皮)** コウボク (コウボクカ) *Magnolia Bark (Magnolia Flower)*



**厚朴(木兰科)** *Magnolia officinalis* Rehd. et Wils. 主产四川、湖北、浙江、江西。多栽培。干皮、枝皮、花、根皮入药。每年4~6月剥取皮,花未开放时采摘。



**凹叶厚朴 (木兰科)** *Magnolia biloba* (Rehd. et Wils.) Cheng. 分布及药用部位同厚朴。



**药材** 卷筒状,或不规则片块状。外表面粗糙,灰棕色或灰褐色,有时呈鳞片状,较易剥落,有明显的椭圆形皮孔和纵皱纹。刮去粗皮显黄棕色。内表面紫棕色或深紫褐色,较平滑,划之显油痕,有发亮的细小结晶。质坚硬,不易折断。味苦,辛辣。

**饮片** 呈丝状,宽3~5mm。切面颗粒性,有油性,可见多数小亮星。制厚朴有较强的姜辣味。

**功能主治** 燥湿消痰,下气除满。用于湿滞伤中,脘痞吐泻,食积气滞,腹胀便秘,痰饮咳喘。3~10g。



**厚朴花** 干燥花蕾形似毛笔头。外表棕褐色或棕红色,带有花柄。花瓣未开放者层层覆盖,花柱完整。已开放的有大形花蕊外露,棕色长柱形,花瓣肉质较厚,呈匙形,有油点,折之易碎。气香。

**功能主治** 理气,化湿。用于胸脘痞闷胀满,纳谷不香。3~10g。



**大叶木兰皮** 外表面棕褐色,杂有灰白色斑块,栓皮剥落处显黄灰色。内表面褐色,少油性。横切面黄褐色,切面的外部有明显的点状黄白色石细胞或纤维群。是厚朴的主要混伪品种。



砂 仁 シャジン Amomum Fruit



**阳春砂(姜科)** *Amomum villosum* Lour.。主产广东、广西、福建。生山谷、林下阴湿地。果实或种子团入药。8~10月果实成熟采收。



**绿壳砂** 干燥成熟果实。呈椭圆形或卵圆形、三棱状长圆形。表面棕褐色,密生刺状突起。种子成团,具白色隔膜,分成三室,每瓣有种子5~26粒。砂仁壳:为壳砂剥下的果皮。



**砂仁** 为除去外果皮的种子团。种子呈钝三棱状的椭圆或卵圆形,分成三瓣。每瓣有种子5~26粒。种子为不规则多面体,直径2~3mm,表面棕红色,有细皱纹,外被淡棕色膜质假种皮。气芳香浓烈,味辛凉、微苦。

**功能主治** 化湿开胃,温脾止泻,理气安胎。用于湿浊中阻,脘痞不饥,脾胃虚寒,呕吐泄泻,妊娠恶阻,胎动不安。5~10g。

**海南砂** カイナンシャ *Longiligulare Amomum* Fruit

姜科海南砂 *Amomum longiligulare* T. L. Wu. 产海南省。果实入药。



**海南砂** 果实呈椭圆形,具三棱,也具短钝软刺,表面淡棕色,果皮厚而硬,种子团小。每瓣有种子3~24粒,种子直径1.5~2mm。气味较淡。功能同砂仁。

**白豆蔻** ビャクヅク Round Cardamon Fruit



**白豆蔻(姜科)** *Amomum kravanh* Pirre ex Gagnep.。主产越南、泰国。我国南部有栽培。果实入药。10~12月果实呈黄绿色未开裂时采收。



**药材** 呈圆球形,长1.2~1.8cm。表面黄白色,略具钝三棱。果表皮面光滑,上有筋脉纹理,易从纵沟处裂开。果皮质轻脆,多数种子集成球状。种子棱角很多,呈不规则的多面体,灰褐色。有特异香气,味辛而有凉感。

**饮片** 将果实碾碎即可。

**功能主治** 化湿消痞,行气温中,开胃消食。用于湿浊中阻,不思饮食,胸闷不饥,寒湿呕逆,胸腹胀痛,食积不消。3~6g。



草豆蔻 ソウズク *Katsumada Galangal Seed*



草豆蔻(姜科) *Alpinia katsumadai* Hayata. 主产广西、广东。生草丛或灌木林边。种子团入药。秋季采收。



**药材** 种子团呈圆球形,直径1.5~2.6cm。表面灰褐色,中间有黄白色隔膜。种子团3瓣,每瓣有种子多枚,粘连紧密,略光滑,不易脱落。种子为卵圆状多面体,外被淡棕色膜质的假种皮,质硬。气香,味辛、微苦。

**饮片** 一般碾碎即得。

**功能主治** 燥湿健脾,温胃止呕。用于寒湿内阻,脘腹胀满冷痛,暖气呕逆,不思饮食。5~10g。

草果 ソウカ *Tsaoko (Cardamon)*



草果(姜科) *Amomum tsao-ko* Crevost et Lem. 主产云南、广西、贵州。野生沟谷两旁疏林中。果实入药。10~11月采收。



**药材** 果实椭圆形,具三钝棱,长2~4cm,直径1~2.5cm。表面灰棕色至红棕色,有明显的纵沟及棱线。果皮质坚韧,不易横折断,而易纵向撕裂。剥去果皮,中间有棕黄色隔膜,种子团三瓣,每瓣有种子多枚。种子圆锥状多面体,表面红棕色,具灰白色膜质假种皮,有纵直的纹理。气特异,味辣、微苦。草果壳:为去掉种子的果皮。

**功能主治** 燥湿温中,除痰截疟。用于寒湿内阻,脘腹胀痛,痞满呕吐,疟疾寒热。3~6g。

红豆蔻 コウズク *Galanga Galangal Fruit*



大高良姜(姜科) *Alinia galanga* (L.) Swartz. 主产广东、广西、云南。果实入药,秋季采收。



**红豆蔻** 干燥果实椭圆形,长8~15mm,直径7~10mm,一端有一小凹点(果柄痕),另一端残留有淡黄色花被。外皮红棕色或枣红色,略皱缩,质薄,手捻之即碎。内含6粒种子,呈扁圆四面形或三角状多面形,黑棕色或红棕色,略有光泽,外附一层白色薄膜,破开后内为灰白色。有香气,味辛辣。

**功能主治** 燥湿散寒,醒脾,消食。用于脘腹冷痛,呕吐泄泻,食积胀满,疟疾,痢疾。3~6g。



## 6. 利水渗湿药

**茯苓** (附药: 茯苓皮、茯神) ブクリヨウ (ブクリヨウヒ  
ブクシン) Poria (Indian Bread With Hostwood, Indi-  
an Bread Exodermis)



**茯苓** (多孔菌科) *Poria cocos* (Schw.) Wolf. 主产安徽、湖北、河南、云南。生赤松或马尾松的根部, 现大量栽培。药用菌核。7~9月采挖。



**药材** 呈球形、纺锤形或不规则的形状, 表面黑褐色或棕褐色。体重质实, 不易破开, 断面呈颗粒状有棱角; 皮下部分淡棕色或淡粉色; 内部白色细腻。味淡, 品嚼粘牙。

**饮片** 一般为小方块或薄片。

**功能主治** 利水渗湿, 健脾宁心。用于水肿尿少, 痰饮眩悸, 脾虚泄泻。10~15g。

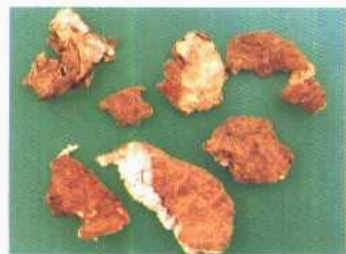

**茯苓皮** 是茯苓的外皮, 多为长条形, 或不规则状。外面黑褐色或棕褐色, 内部白色或灰棕色, 体软质松略具弹性。赤茯苓: 是茯苓皮层下的淡红色部分。

**功能主治** 利水, 消肿。用于水肿腹胀。15~30g。赤茯苓有行水利湿热功能。用于小便不利, 淋浊, 泻痢。10~15g。



**茯神** 是茯苓中间的木心。外部残留有茯苓, 呈白色或灰白色。质松体轻而无皮, 略似朽木。

**功能主治** 平肝安神。用于惊悸健忘, 中风不语, 脚气转筋。10~15g。

**薏苡仁** ヨクイニン Coix Seed



**薏苡** (禾本科) *Coix lacryma-jobi* L. var. *ma-yuen* (Roman.) Stapf. 主产福建、河北、辽宁。主要栽培。种仁入药。秋季采收。



**薏苡果** **薏苡仁** 种仁呈圆形或椭圆形, 长4~8mm, 宽3~6mm, 表面白色或乳白色, 光滑, 顶端钝圆, 基部凹入, 侧面有1条深而宽的纵沟, 沟底粗糙, 褐色。气微, 味淡。未除去总苞的薏苡果呈珠子状, 外表灰蓝或灰黑色, 有光泽。

**功能主治** 健脾, 清热, 利湿。用于泻泄, 湿痹, 水肿, 肠痛, 淋浊等。9~30g。



猪苓 チョレイ Umbellate Pore-Fungus



猪苓(多孔菌科) *Polyporus umbellatus* (Pers.) Fr. 产我国北方及西南地区。寄生于桦、柞、槭树及柳树等根上。菌核入药。4~10月采挖。



药材 不规则长形或近圆形块状,外皮灰黑或棕黑色。全体皱缩弯曲,有瘤状突起和粗细皱纹。质坚而不实,轻如软木,断面细腻,略呈颗粒,白色或淡棕色。

饮片 为横切片状,厚2~4mm。外表乌黑或红褐色,有光泽,疣状突起。切面白色或黄白色,质细腻或稍粗。味淡。

功能主治 利水渗湿。用于淋浊,水道不利,水肿,消渴,泻痢。5~10g。

泽泻 タクシャ Oriental Water Plantain Rhizom



泽泻(泽泻科) *Alisma orientalis* (Sam.) Juzep. 产四川、福建等地。生浅沼泽地、水稻田及潮湿地带。块茎入药。冬季采挖。



建泽泻药材 呈类球形、长圆形或倒卵形。表面黄白色或淡黄棕色,有多数不规则环状浅沟纹,并散有无数突起须根痕,底部尤密。质坚,断面黄白色,颗粒状,有多数细孔。

饮片 圆形或类圆形切片,厚约2~4mm。切面浅黄白色,显粉性,有黄色纵横筋脉纹及细小孔。气微,味微苦。



川泽泻药材 呈椭圆形或长圆形,个大小不等。表面黄白色,有较宽的横曲纹作岗状,全体附有细根痕,稍刺手,有的光滑,有许多蜂窝状小凹点及凸起的小疙瘩。断面黄白色,粉性小,质轻松,无臭,味甘微苦。

饮片 为圆形或类圆形切片,厚约2~3mm。

功能主治 利小便,泄湿热。用于小便不利,水肿胀满,泄泻尿少,痰饮眩暈,热淋涩痛。5~10g。



冬瓜皮 (附药: 冬瓜子) トウガヒ (トウガシ) Waxgourd Exocarp (Waxgourd Seed)



冬瓜(葫芦科) *Benincasa hispida* (Thunb.) Cogn. 全国各地均产。果皮、果瓢、种子均可入药。夏末、秋初采摘。



冬瓜皮 为不规则碎片,常向内卷曲,外表面灰绿或黄白色,被有白霜;内表面较粗糙。体轻,质脆。味淡。

冬瓜子 呈扁平卵圆形,长1~1.5cm,宽5~8mm。表面淡黄白色,一端钝圆,另一端较尖,边缘光滑。

功能主治 利水消肿。用于水肿胀满,小便不利,暑热口渴,小便短赤。9~30g。

玉米须 ギョクマイシュ Maize Style



玉蜀黍(禾本科) *Zea mays* L. 全国栽培。药用花柱与柱头。玉米上浆时采收,质最佳。



玉米须 全体呈须状,暗红或棕红色,柔软,味淡。

功能主治 利水消肿,利湿退黄。用于水肿,小便不利,湿热黄疸。30~60g。

葫芦 コロ Cucurbit



葫芦(葫芦科) *Lagenaria siceraria* (Molina) Standl. var. *depressa* Ser. 产全国各地。果皮、种子入药。立冬前后采收。



葫芦 果实白色或黄色。外壳较硬,光滑。上下有两个不等的果室,上室较下室为小,中间细缩腰。无臭,味微苦。一般切成小块入药。

功能主治 利水消肿。用于水肿,黄疸,消渴,癃闭,痈肿恶疮,疥癣。15~30g。



香加皮 コウカヒ Chines Silkwine Root-bark



杠柳(萝藦科) *Periploca sepium* Bge. 主产山西、河南、河北。生平原、林缘、干燥砾质地。根皮入药,称香加皮。春、秋采挖。



**药材** 呈细长条卷曲形,多为半筒状,厚约2~4mm。外表面灰棕色,表皮粗糙,松而槽,易剥离。内表面淡黄色较光滑,有细密纵纹。质轻松,易折断,断面黄白色不整齐,有浓厚的香气,味初苦后有刺激感。

**饮片** 不规则的碎片或细条状,宽约4mm。

**功能主治** 利水消肿,祛风湿,强筋骨。用于风寒湿痹,腰膝酸软,心悸气短,下肢浮肿。3~6g。

泽漆 タクシツ Sun Euphorbia Herb



泽漆(大戟科) *Euphorbia helioscopia* L. 多数地区分布,生山沟、荒野。药用全草,4~5月采收。



**药材** 根肉质,断面白色。茎鲜黄或黄褐色,有明显条形叶痕。叶暗绿色,倒卵形或匙形,边缘从中部以上有细锯齿。茎顶具多数小花及灰色蒴果。气酸而特异,味淡。横切片段入药。

**功能主治** 利水消肿,化痰止咳,散结。用于水肿,痰饮咳喘,瘰癧,癰疮。5~10g。

蛄 蛄 ロウコ African Gryllotalpa



华北蛄蛄(蛄蛄科) *Gryllotalpa unispina* Saussure. 主产东北、华北等地。药用全虫,夏秋捕捉,沸水烫死,干燥。尚有非洲蛄蛄,个体较小。



**蛄蛄** 干燥虫体多破碎而少完整。完整者长约30~40mm,头胸部茶褐色,杂有黑棕色,复眼黑色有光泽。前翅革质,较短,仅达腹部中央,反翅大,膜质透明,超出腹部。足3对,前足特发达,扁宽呈掘足。腹末端2根尾须特长。气腥臭。

**功能主治** 利水消肿。用于水肿喘满,小便不利等。5~9g。



荠菜 サイサイ Shepherdspurse Herb With Root



荠菜 (十字花科) *Capsella bursa-pastoris* (L.) Medic. 分布遍及全国,生于田边、较肥沃湿润土地上。全草入药,花期采收。



荠菜 基生叶莲座状,大头羽状分裂,偶全裂,顶端裂片较大,侧裂片3~8对;叶柄长1~3cm。茎生叶狭披针形或披针形,基部箭形,抱茎,边缘有缺刻或锯齿。总状花序顶生或腋生;花白色。短角果,倒三角形,扁平,无毛,先端微凹。

功能主治 利水,和脾,止血,明目。用于水肿,淋病,乳糜尿,吐血,尿血,月经过多,目赤疼痛,痢疾。15~30g。

赤小豆 シャクショウズ Rice Bean Seed



赤小豆(豆科) *Phascolus calcaratus* Roxb. 全国大部分地区均产。多为栽培,田野间也有野生。种子入药。夏季采摘成熟荚果,晒干。



赤小豆 种子略呈圆柱形而稍扁,长4~6mm,直径2~3mm。表面呈暗棕紫色或暗红棕色,平滑,微有光泽。种脐线形突起。气微,有豆腥味。

功能主治 利水消肿,解毒排脓。用于水肿胀满,脚气浮肿,黄疸尿赤,风湿痹痛,痈肿疮毒,肠痈腹痛。9~30g。

水红花子 スイコウカシ Prince's-feather Fruit



红蓼(蓼科) *Polygonum orientale* L. 分布东北、华北、华南、西南。生荒野、水沟边。果实入药,成熟时采收。



水红花子 扁圆形,直径2~3mm,厚1~1.5mm。棕黑或红棕色,有光泽,先端有刺状突起的柱基,基部有浅棕色略突起的果柄痕,果皮坚实。味淡。

功能主治 利湿健脾,消癥破积。用于水臌,癥瘕痞块,胃痛,食积不消,疮肿,火眼。6~15g。



车前子 (附药:车前草) シヤゼンシ (シヤゼンソウ)  
Plantain Seed



车前(车前草科) *Plantago asiatica* L. 各地均产。生路旁、河边阴湿地。全草和种子入药。夏、秋季采收。



平车前(车前草科) *Plantago depressa* Willd. 全国各地均产。

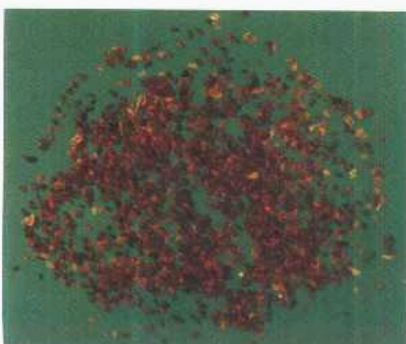

车前子 种子呈椭圆形,不规则长圆形或三角状长圆形,略扁,长约2mm,宽约1mm。表面黄棕色或黑棕色,质坚硬。气微,味淡,带黏液性。



大车前子 为大叶车前的种子,种子较大,长达3~5mm,宽约2mm,长圆或卵圆形,表面黑棕色。

功能主治 清热利尿,渗湿通淋,明目,祛痰。用于水肿,热淋,暑湿泄泻,目赤肿痛,痰热咳嗽。10~15g。



车前草 全长10~15cm。地上部分绿色或灰绿色。叶片呈广卵形或宽卵形,有5~7条叶脉,叶柄细长。由根处抽茎生葶,葶梢生果穗。微有香气,味微苦。

功能主治 同车前子。且能清热解毒。用于泻痢,疮痍。10~20g。

滑石 カツセキ Tale

为硅酸盐类矿物,主含含水硅酸镁  $Mg_3(Si_4O_{10})(OH)_2$ 。主产江西、四川。



药材 为扁平形、斜方形或不规则块状,大小不一,或加工呈极细粉末。青白色或黄白色,微显光泽。易碎,质软细腻,微有泥土样气,无臭,有微凉感。

功能主治 利尿通淋,清热解暑,祛湿敛疮。用于小便不利,尿热涩痛,暑湿烦渴,湿热水泻;外治湿疹,湿疮,痱子。10~15g。



关木通 カンモクツウ Manchurian Dutchmanspipe



东北马兜铃(马兜铃科) *Aristolochia manshuriensis* Kom. 主产东北各省。生阴湿林下。茎入药。春、秋采收。



**药材** 长圆形,有时扭曲。表面灰黄色或棕黄色,平滑,有浅纵沟纹和棕褐色残余栓皮。节部稍膨大。体轻质硬,不易折断,断面黄色,皮部薄,木质部占大部分,导管孔洞大,放射状排列,髓不明显。

**饮片** 为横切圆形或斜切椭圆形的薄片,厚约2~3mm。切面满布细孔与黄色射线相间,似车轮状。白色射线清晰可见,质坚体轻,味极苦。

**功能主治** 利尿通淋,通经下乳。用于口舌生疮,心烦尿赤,水肿,热淋涩痛,白带,经闭乳少,湿热痹痛。3~9g。

川木通 センモクツウ Clematis Stem



小木通(毛茛科) *Clematis armandi* Franch. 主产四川、贵州、湖南。生山地林缘或半阴处。藤茎入药。秋季采收。



**药材** 呈长圆柱形,稍弯曲。表面浅棕色或黄棕色,有纵向凹沟及棱线,常纵向撕裂,节处膨大,质坚硬,不易折断。木部宽广,浅棕色或浅黄色,与射线相间呈放射状排列,有多层环状排列的导管小孔,髓部不明显。气无,味淡。

**饮片** 为横切圆形片,厚约2mm。

**功能主治** 清热利尿,通经下乳。用于水肿,淋病,小便不通,关节痹痛,经闭乳少。3~6g。

白木通 ハクモクツウ Manchurian Aristolochia Stem



白木通(木通科) *Akebia trifoliata* (Thunb.) Koidz. 分布长江以南地区,生山坡半阴处。木质茎入药。古代是本通的主要品种,现在在某些地方还作木通入药。



**药材** 木质茎圆柱形而弯曲,直径1.2~2cm。表面灰褐色,极粗糙而有不规则裂纹。节不显。质坚硬,断面纤维性,皮部较厚,黄褐色。木部黄白色,密布细孔洞导管,夹有灰黄色射线,呈放射状。中央具小的髓,气弱,味苦涩。

**功能主治** 同关木通。



通草 ツウソウ Ricepaper Pith



通脱木(五加科) *Tetrapanax papyriferus* (Hook.) K. Koch. 主产贵州、云南、台湾、广西、四川。生山坡、杂木林中或沟旁湿地。茎髓入药。秋季采收。



**药材** 呈圆柱形,长短粗细不等,长约30~40cm,直径1~3cm。表面洁白色,略显光泽,有浅纵沟纹。体质轻而柔软,有弹性,易折断。断面整齐,中部有空心或半透明的薄膜,外圈银白色。无臭,无味。

**饮片** 为圆柱形,粗细不一的小段,段长0.5~1cm。或切薄片。切面整齐,白色,空心。

**功能主治** 清热利尿,通气下乳。用于湿温尿赤,淋病涩痛,水肿尿少,乳汁不下。3~4.5g。

小通草 ショウツウソウ Himalayan Stachyurus Stem Pith



喜马拉雅旌节花(旌节花科) *Stachyurus himalaicus* Hook. f. et Thoms. 分布陕西、甘肃、湖南等。茎髓入药。或山茱萸科青英叶 *Helwingia japonica* (Thunb.) Dietr. 产湖北、四川、云南。茎髓入药。



**药材** 呈圆柱形,长20~40cm,直径1~1.5cm。表面白色或淡黄色,有浅纵沟纹。体轻,质松软,稍有弹性,易折断,断面平坦,显银白色光泽,实心。无臭,无味。

**饮片** 不规则的小段,长1~2cm。

**功能主治** 同通草。

篇蓄 ヘンチク Common Knotgrass Herb



篇蓄(蓼科) *Polygonum aviculare* L. 全国均产。生于山坡、田野、路旁等地。全草入药。夏秋采收。



**药材** 茎灰绿色或棕红色,有节,稍膨大,有浅棕色膜质托叶鞘。叶互生,近无柄或具短柄,但多已脱落或皱缩,完整者展开后呈披针形,全缘。味微苦,后味稍清凉感。

**饮片** 为茎叶混合的切段,长约1~2cm。表面灰绿色或棕红色,切面有白色髓部。

**功能主治** 利尿通淋,杀虫止痒。用于湿热淋证,皮肤湿疹,阴痒带下。10~30g。



瞿麦 クバク Lilac Pink Herb



瞿麦(石竹科) *Dianthus superbus* L. 主产河北、河南、辽宁、湖北、江苏。生山坡杂草丛中。全草入药。夏、秋采收。



石竹(石竹科) *Dianthus chinensis* L. 全国大部地区均有栽培。全草入药,是瞿麦的一种来源。夏、秋采收。



**药材** 茎圆柱形,浅绿色或黄绿色,节部略膨大,中空,质较坚硬。叶对生多皱缩,基部抱于节上,披针状。茎顶生花2~3朵,成圆筒状,顶端5裂,上偶见浅紫褐色皱缩的花瓣,苞片呈旋转状排列。种子细小量多味淡。

**饮片** 为茎、叶、花混合切段,长约1~2cm。

**功能主治** 利尿通淋,破血通经。用于湿热淋证,小便不通,淋漓涩痛,月经闭止。10~15g。

地肤子 ジフシ Belvedere Fruit

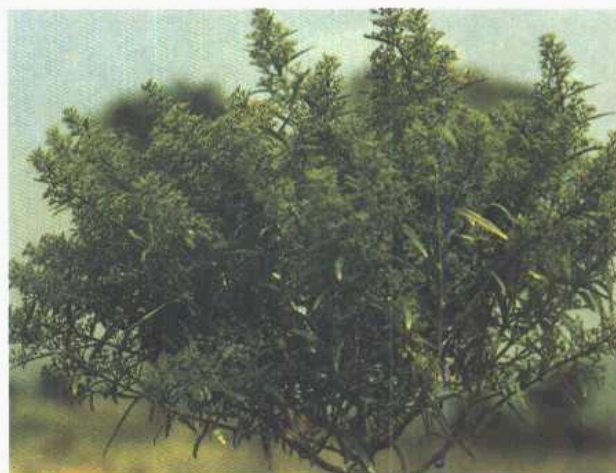

地肤(藜科) *Kochia scoparia* (L.) Schrad. 主产河北、山西、山东、河南。生原野、田间。果实、全草入药。秋季采割。



**地肤子** 果实为扁圆五角星状,周围生有五个膜质小翅。表面灰绿色或浅棕色,背面中央有一小突起,呈放射状脉纹5~10条。内含黑色种子1粒。味微苦。

**功能主治** 清热利湿,祛风止痒。用于小便涩痛,阴痒带下,风疹,湿疹,皮肤瘙痒。10~15g。



海金沙 カイキンシャ Climbing Fern Spore



海金沙(海金沙科) *Lygodium japonicum* (Thunb.) Sw. 产南方各省。生灌丛、草地及溪谷中。孢子和全草入药。立秋前后采收。

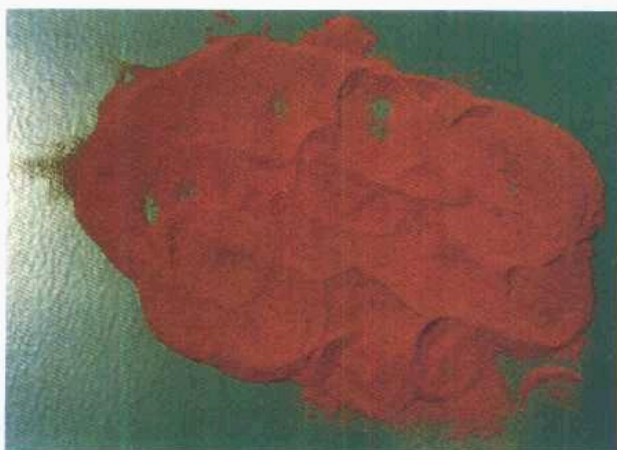

海金沙 孢子呈粉状，棕黄色或淡棕色，粗细均匀，颗粒状，质轻，用手捻之有光滑感，置手掌中，可由指缝间滑落下，燃烧，发爆鸣及闪光，不留灰渣。



海金沙草 攀援草本，茎细弱。1~2回羽状复叶，分能育叶与不育叶，孢子囊生在能育叶背面边缘，非常明显。

**功能主治** 清热利湿，通淋止痛。用于各种淋证，尿道涩道。6~15g。

石韦 セキイ Pyrrosia Leaf



庐山石韦  
(水龙骨科)  
*Pyrrosia  
sheareri* (Bak.)  
Ching. 主产浙  
江、河北、河  
南、河北、江  
苏。生石上或  
树干上。全草  
入药，是石韦  
的主要来源之  
一。全年可采。



有柄石韦 (水龙骨科) *Pyrrosia petiolosa* (Christ) Ching. 多数地区分布。药用叶片。



**药材** 干燥的叶片略皱缩，展平后呈披针形，先端渐尖，基部耳状偏斜，全缘，边缘常卷曲。叶上表面黄绿色或灰绿色。下表面红棕色密生星状毛，有的侧脉间布满棕色圆点状孢子群。叶革质，叶柄具四棱，略扭曲。味微苦、涩。饮片切成丝或段。由于原植物不同，药材性状有明显差异。

**功能主治** 利尿通淋，清肺止血。用于小便不通，淋沥涩痛，吐血，衄血，尿血，崩漏，肺热喘咳。6~12g。



冬葵子 トウキシ Cluster Mallow Seed



冬葵(锦葵科) *Malva verticillata* L. 产全国各地。生于村边、路旁、田埂草丛中。种子入药。夏、秋季采收。



冬葵子药材 呈肾形，中央凹陷两端凸起。直径3mm。灰褐色，一端长而尖，另一端短而略圆。质坚。破开外壳内有黄色种仁，富有油性。无臭，味淡微甘。

功能主治 清热利尿，消肿。用于尿路感染，尿闭，水肿，口渴。10~15g。

苘麻子 キョウマシ Chingma Abutilon Seed



苘麻(锦葵科) *Abutilon theophrasti* Medic. 全国均有分布。生于路旁、田野、荒地、堤岸处。种子入药，是冬葵子的一种来源。秋季采摘。



苘麻子(苘实) 种子呈三角形或卵状扁肾形，一端较尖，长径3.5mm，短径约2.5mm，厚1.1~2mm。表面暗褐或灰褐色，肾形凹陷处有线形种脐。

功能主治 同冬葵子

灯心草 トウシンソウ Common Rush Stem Pith



灯心草(灯心草科) *Juncus offusus* L. 主产江西、四川、云南、贵州。生潮湿地带及沟渠边。茎髓入药。初秋采割。



药材 呈细长圆柱形，直径约2~4mm。表面白色或淡黄色，有纵走的浅纹。体轻，入水不沉。质极柔软，轻压略有弹性，任意弯曲，易拉断，断面白色，无空隙。无臭，味淡。

饮片 将灯心草切成长段，长约10~20cm，捆成小捆。

功能主治 清心火，利小便。用于心烦失眠，尿少涩痛，口舌生疮。1.5~2.5g。



粉萆薢 フンヒカイ Yam Rhizome



粉萆薢(薯蓣科) *Dioscorea hypoglauca* Palibin. 主产浙江、安徽、江西、湖南。生山坡杂木林下或林缘。根茎入药。秋、冬季采挖。



**药材** 根状茎结节状, 不规则形, 有许多须根痕, 棕黑色或灰棕色。断面黄白色或淡灰棕色, 点状维管束散生。

**饮片** 不规则薄片, 厚约 5mm。边缘不整齐。切面黄白或淡灰棕色, 平坦, 细腻, 有粉性及不规则的黄色筋脉花纹散在, 对光照射, 极为显著。质松脆, 有弹性, 易折断。气微, 味苦, 微辛。

**功能主治** 利淋浊, 祛风湿。用于风寒湿痹, 腰膝疼痛, 淋浊, 小便不利。10~15g。

绵萆薢 メンヒカイ Sevenlobed Yam Rhizome



绵萆薢(薯蓣科) *Dioscorea septemloba* Thunb. 分布长江以南地区。生山坡林下。药用块茎, 春秋采收。



绵萆薢 为不规则斜切片, 边缘不整齐, 大小不一, 厚 2~5mm。外皮黄棕色至黄褐色, 有疏的须根痕, 呈圆锥状突起。切面灰白至浅灰棕色, 散生黄棕色点状维管束。质疏松, 呈海绵状。气微, 味微苦。

**功能主治** 同粉萆薢。

茵陈蒿 インチンコウ Oriental Wormwood



茵陈蒿(菊科) *Artemisia capillaris* Thunb. 主产陕西、山西、安徽。生山坡、河岸、砂砾较多地。药用去根幼苗。春季采挖。



滨蒿(菊科) *Artemisia scoparia* Waldst. et Kit. 主产东北、华北、西北。生沙地、河岸及盐碱地。全草去根入药, 是茵陈的一种来源。春季采挖。



**药材** 多卷曲成团状, 灰白色或灰绿色, 全体密被白色茸毛, 绵软如绒。完整的叶多有柄, 与细茎相连。叶片二回羽状全裂, 裂片线形。有特异的清香气。味微苦。

**功能主治** 清湿热, 退黄疸。用于黄疸尿少, 湿疮瘙痒。10~30g。



金钱草 (附: 聚花过路黄、天胡荽) キンセンソウ  
*Lysimachia* (シユウカカロウオウ *Congestiflora*  
*Lysimachia* Herb)



过路黄(报春花科) *Lysimachia christinae* Hance.  
 主产四川、江苏、广西、浙江、湖南。生山坡、疏林、草丛  
 阴湿地。全草入药。4~5月采收。



**金钱草** 药材为干燥皱缩的全草。茎棕色或暗棕色，  
 扭曲。叶对生，卵形至心形，全缘，表面绿或黄绿色，  
 主脉一条背而突起，叶片用水浸后，透光可见黑色或棕  
 色条纹。叶腋有单生的花或果。饮片一般为5~10mm的  
 咀。

**功能主治** 清利湿热，通淋消肿。用于尿湿作痛，  
 黄疸尿赤，痈肿疔疮，毒蛇咬伤，肝胆结石，尿路结石。  
 15~60g。



聚花过路黄(报春花科) *Lysimachia congestiflora*  
 Hemsl. 主产四川。生林缘、沟边、路旁及阴湿处。有些  
 地方作为金钱草入药，属于混伪品种。



天胡荽(伞形科) *Hydrocotyle sibthorpioides* Lam.  
 全草是金钱草混伪品种。



**聚花过路黄药材** 与过路黄的主要区别为：花朵多  
 集生于枝端，成密集状。茎叶均被白毛，叶脉及侧脉均明  
 显。



**天胡荽药材** 匍匐小草本。茎细长弯曲，黄绿色，节  
 处有细根。叶圆形或近肾形，基部深心形，掌状5~7浅  
 裂，其中常有3裂较深；叶柄细长。伞形花序生于节上，  
 每花序具花10~15朵。有香气。



连钱草 レンセンソウ Ground Ivy Herb



活血丹 (唇形科) *Glechoma longituba* (Nakai)

Kupr. 主产江苏、广东、四川、广西、浙江、湖南、福建。生潮湿荫蔽的沟边、山野、草丛及林缘。全草入药，称连钱草。

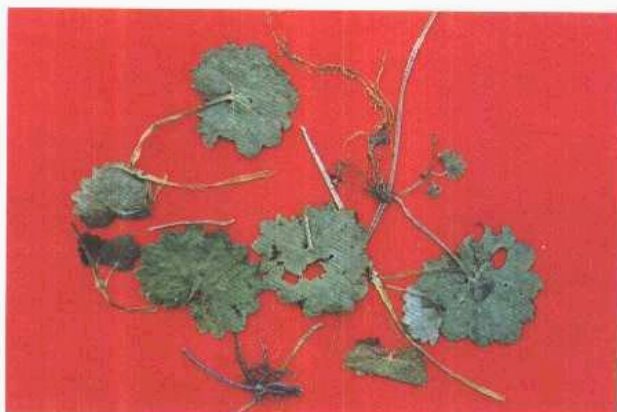

**连钱草药材** 多皱缩成团。茎细长，方形，常扭曲，具纵棱线，灰绿色或微带紫色，断面中空，节部常有不定根。叶多卷缩，叶片肾形或心形，边缘具圆钝齿，灰绿色。花果通常不见。

**功能主治** 利湿通淋，清热解毒，散瘀消肿。用于热淋，石淋，湿热黄疸，疮痈肿毒，跌扑损伤。15~30g。

广金钱草 コウキンセンソウ *Styracium Desmodium* Branchlet and Leaf



**广金钱草 (豆科)** *Desmodium slyracifolium* (Osbeck) Merr. 主产福建、广东、广西。生于荒草丛中或山坡上。茎叶入药，俗称大金钱。夏、秋采收。



**广金钱草药材** 全体被毛，茎圆柱形。叶互生，每叶有小叶片1~3枚，通常1枚，顶部小叶圆形，先端微凹，基部心形，全缘；叶片背面灰白色，具明显毛茸。饮片为5~10mm的咀。

**功能主治** 清热除湿，利尿通淋。用于小便涩痛，水肿尿少，黄疸尿赤，尿路结石。15~30g。

虎杖 コジヨウ Japanese Fleecflower Rhizome



**虎杖 (蓼科)** *Polygonum cuspidatum* Sieb. et Zucc. 主产江苏、浙江、安徽、广西。生山沟、河旁等阴湿处。药用根茎和根。春秋采挖。



**药材** 不规则厚片或圆柱形短段。外表面棕褐色，具纵皱纹及须根痕。切面皮部薄，木部宽广，棕黄色，射线明显，木部与皮部易分离。根茎中央有髓，空洞状。质坚硬，气微，味微苦。切薄片入药。

**功能主治** 祛风利湿，散瘀止痛，止咳化痰。用于关节痹痛，湿热黄疸，经闭，咳嗽痰多，水火烫伤，跌打损伤，痈肿疮毒。9~15g。



地耳草 シジソウ Japanese St. John'swort Herb



地耳草(藤黄科) *Hypericum japonicum* Thunb. 分布长江以南各省。生山野及较潮湿地方。药用全草,夏秋采收。



药材 小草本。茎略呈四棱柱形,光滑,粗仅约1.5mm。外表淡黄棕至暗红棕色,节明显。叶对生,多少抱茎,卵形,长仅4~15mm,全缘。聚伞花序顶生,花小,黄色。蒴果长圆形,长约4mm。药材一般皱缩不全。气微,味淡。

功能主治 清热利湿,消肿解毒。用于肝炎,泻痢,小儿惊风,肠痈,疖肿,蛇伤。20~40g。

垂盆草 スイボンソウ Chuipeng Herb



垂盆草(景天科) *Sedum sarmentosum* Bunge. 多数省区有分布。生长岩石,山沟阴湿地。全草入药。全年可采。

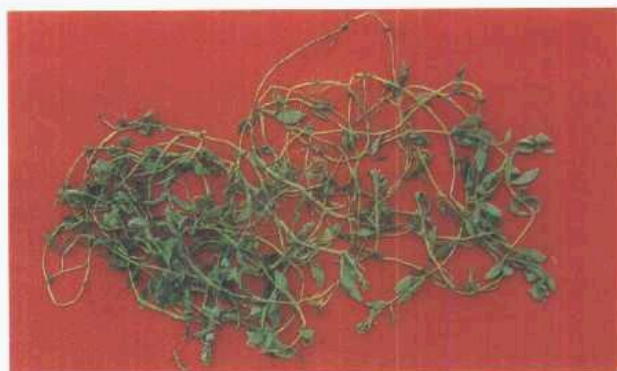

药材 茎纤细,部分节上有纤细的不定根。3叶轮生,叶片倒披针形至矩圆形,绿色,干后一般枯黄色,肉质,长15~28mm,宽3~7mm,有距。气微,味微苦。

功能主治 清利湿热,解毒。用于湿热黄疸,小便不利,痈肿疮疡,急慢性肝炎。5~15g。

积雪草 セキセツソウ Asiatic Pennywort Herb



积雪草(伞形科) *Centella asiatica* (L.) Urb. 分布长江以南各省区。生沟边,田坎等阴湿地。全草入药,夏秋采收。

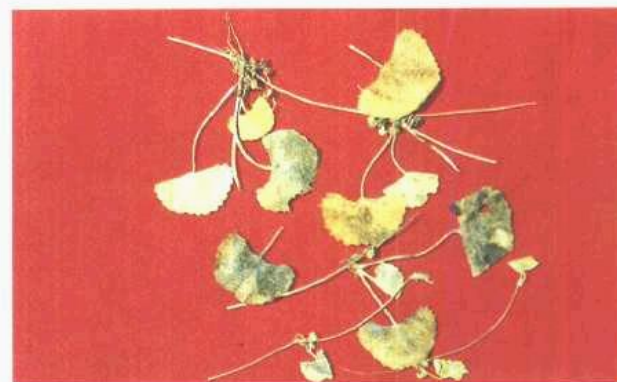

药材 常卷缩成团。根圆柱形,浅黄或灰黄色。茎细长弯曲,黄棕色,节上常生须根。叶片多皱缩破碎,完整叶互生,近圆形或肾形,边缘有粗钝齿,叶柄较长,扭曲。伞形花序腋生,短小。气微,味淡。

功能主治 清热利湿,解毒消肿。用于黄疸,中暑腹泻,小便淋痛,尿血,痈肿疮毒,跌扑损伤。15~30g。



菊 苣 キクキヨ Chicory Herb



菊苣(菊科) *Cichorium intybus* L. 分布我国中部、东北等地,现多栽培。药用地上部分,夏季采收。



**药材** 茎圆柱形,表面灰绿或带紫色,具纵棱,近光滑。断面黄白色,中空。叶互生,多破碎。茎生叶少或退化,长圆状披针形。头状花序少数,簇生,舌状花蓝色。瘦果倒卵形,有棱,黄褐色。味咸,微苦。

**功能主治** 清肝利胆,健胃消食,利尿消肿。用于黄疸,胃痛少食,水肿尿少。10~20g。

白屈菜 ハクツサイ Greater Celandine Herb

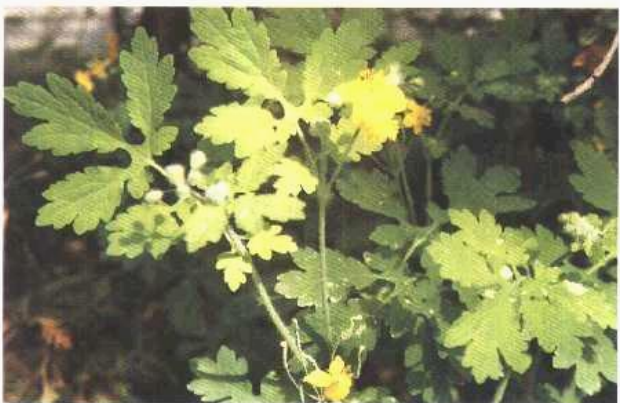

白屈菜(罂粟科) *Chelidonium majus* L. 分布东北、华北及华东地区。生山坡、山谷等。全草入药,夏季采收。



**药材** 鲜品有橙黄色汁液,干品在破伤处也有汁液干迹。茎多分枝,被白粉及白色细长柔毛。叶互生,1~2回单数羽状全裂,上面近无毛,下面被白粉及疏生短柔毛。花数朵近伞状排列,花瓣4,黄色。蒴果长条状柱形;种子多数,细小,黑褐色。干品柔软皱缩。味苦辛。

**功能主治** 镇痛,止咳,利尿,解毒。用于腕腹疼痛,黄疸,水肿,疮肿,蛇虫咬伤。2~6g。有毒。

紫 杉 シサン Japanese Yew Branchlet and Leaf



红豆杉(红豆杉科) *Taxus cuspidata* Sieb. et Zucc. 分布辽宁、吉林、黑龙江。散生于山地林中。药用枝和叶全年均可采收。



**紫杉药材** 树皮赤褐色,枝密生,小枝互生。叶螺旋状排列,呈不规则2列,叶条形,基部窄,有短柄,先端骤尖,上面光绿色,叶脉隆起,下面有2条较边带宽2倍的气孔带。种子卵圆形,生于红色肉质的杯状或坛状的假种皮中。

**功能主治** 利尿,通经,解毒,抗癌。用于肾病,糖尿病及癌症等。5~15g。



枳椇子 キグシ Japanese Raisin Tree Fruit or Seed



枳椇(鼠李科) *Hovenia dulcis* Thunb. 河北、河南及以南地区均有分布,野生或栽培。带肉质果柄的果实或种子入药。



**药材** 干燥带果柄的果实,果柄膨大,肉质肥厚,多分枝,弯曲,分枝及弯曲处常更膨大如关节状,表面棕褐色,有纵皱,分枝先端着生1枚三棱状圆球形果实,果皮薄,内3室,共3粒种子。种子扁平圆形,直径3~5mm,厚约2mm,红棕至红褐色。果实味淡稍甜,种子味苦而涩。

**功能主治** 清热,解渴,利便,消酒毒。用于烦热,口渴,二便不利,酒醉等。10~15g。

三白草 サンバクソウ Lizardtail



三白草  
(三白草科)  
*Saururus*  
*chinensis*  
(Lour.) Baill.  
分布长江以  
南各地,生  
低湿地。药  
用全草,秋  
季采收。



**药材** 根茎圆柱形,有节及须根,灰褐色。茎圆柱形,有4条纵沟,节明显,断面黄色,中空。单叶互生,卵形至卵状针形,全缘,基出脉5条。总状花序生于枝顶与叶对生。切片入药。

**功能主治** 利尿消肿,清热解毒。用于小便不利,淋沥涩痛,白带,肾炎水肿;外治疮疡肿毒,湿疹。15~30g。

青叶胆 セイヨウタン Mile Swertia Herb



青叶胆(龙胆科) *Swertia mileensis* T. N. Ho et W. L. Shih. 分布西南、华南等地。生荒坡草地。全草入药,春、夏采收。

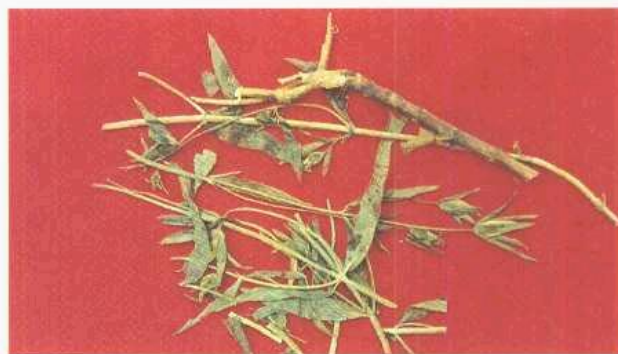

**药材** 小草本。长15~45cm。根长圆锥形,黄色或黄棕色。茎四棱形,棱角极狭有翅,黄绿或黄棕色,断面中空。叶对生,无柄,叶片条形或狭披针形,宽0.2~0.7cm。圆锥状聚伞花序,花冠4深裂,黄色。蒴果狭卵形。种子多数,细小。气微,味苦。

**功能主治** 清肝利胆,清热利湿。用于黄疸尿赤,热淋涩痛。10~15g。



## 7. 温里药

### 附子 ブシ Prepared Aconite Root



乌头(毛茛科) *Aconitum carnichaeli* Debx. 四川、陕西为主要栽培区。子根加工为附子,由于加工不同,分为黑附片与白附片,或盐附子。



**黑附片 白附片** 黑附片为不规则的纵切片,上宽下窄,长1.5~5cm,宽0.9~3cm,厚2~5mm。表面黑褐色,切开面暗黄色,油润光泽,略透明,并有纵向脉纹。质硬而脆,断面角质样。气微,味淡。白附片的形状、气味与黑附片相同,但无外皮,全体黄白色,半透明状。

**功能主治** 回阳救逆,补火助阳,散寒止痛。用于阴盛格阳,大汗亡阳,吐利厥逆,心腹冷痛。3~15g。需先煎。

### 干姜 カンキョウ Dried Ginger

姜(姜科) *Zingiber officinale* Rose. 药用干燥根茎。



**药材** 呈不规则块状,略扁,具指状分枝。表面灰棕色或浅黄棕色,粗糙,具纵皱纹及明显的环节。质坚实,断面黄白色,显粉性和颗粒性,有一明显环环,有筋脉点散在,可见黄色油点。姜辣气味。

**饮片** 一般切成薄片或厚片。

**功能主治** 温中回阳,温肺化饮。用于脘腹冷痛,呕吐,泄泻,虚脱,咳喘痰多等。3~9g。

### 肉桂 (附:土肉桂) ニクケイ Chinese Cassia Bark (ドニクケイ Tu Cassia Bark)



越南肉桂(樟科) *Cinnamomum loureiri* Nees 主产越南,我国华南、云南亦产。树皮入药。秋季剥取。



**药材** 呈槽状或卷筒状,厚约2~8mm。外表面灰棕色,有不规则的细皱纹及横向突起的皮孔;内表面红棕色,较平滑,有细纵纹,用硬器刻划可见油痕。质硬而脆,易折断,断面不平坦,外侧呈棕色而较粗糙,内侧红棕色而油润,中间有一条黄棕色的线纹(石细胞环带)。有浓烈的特殊香气,味微甜、辛辣。

**饮片** 有桂通、企边桂、板桂、桂碎等加工品,以2mm丝入煎剂。

**功能主治** 补火助阳,温经通脉,散寒止痛。用于命门火衰,寒痹腰痛,寒冷经闭,胃腹冷痛,虚寒泄泻,肺寒咳喘。2~5g。





天竺桂(樟科) *Cinnamomum japonicum* Sieb. 分布长江以南地区。其树皮称土肉桂,一些地区混作肉桂用。



**土肉桂药材** 树皮呈半筒状或块片状,大小不一,厚约1~3mm。外表面黑棕或黑褐色,有灰白花斑,表面栓皮呈鱼鳞状脱落而显龟纹状凹斑。内表面暗红棕或黑棕色。断面外层灰褐色,内层红棕色,间有黄棕色射线。气香凉,似樟脑,味微甜辛。

**功能主治** 暖脾胃,散风寒,通血脉。用于腹冷胸满,呕吐噎膈,风湿痹痛,跌损瘀痛,血痢等。3~6g。

#### 肉桂子 ニクケイシ Chinese Cassia Seed

**樟科肉桂** *Cinnamomum cassia* Presl. 产华南、云南等。果实入药。果熟时采收。



阴桂(樟科) *Cinnamomum burmannii* (Nees) Bl. 药用树皮。为上肉桂的一种来源。



**肉桂子** 呈扁球形,形如丁香,长约6~10mm,直径约4mm。表面灰褐色,粗糙,有不规则的皱纹,花被管先端向中央收缩而略下陷,果实存有花柱脱落的残留部分,略突起;基部有短柄,长3~4mm,呈深灰褐色。花被管质稍硬,内有一细小未成熟的果实,扁圆形,直径约2mm,表面褐棕色,有特殊香气。捣碎入药。

**功能主治** 温中散寒。用于脘腹疼痛,肺寒喘咳。2~5g。



吴茱萸 (附:臭辣树果) ゴシユウ Evodia Fruit



吴茱萸(芸香科) *Evodia rutaecarpa* (Juss.) Benth. 主产长江以南各省,多为栽培。以未成熟果实入药。于8~10月果实呈茶绿色时采摘。



臭辣树(芸香科) *Evodia fargesii* Dode. 未成熟果实是吴茱萸的伪品之一。



**吴茱萸** 略呈扁球形,直径2~5mm。表面绿黑色或暗黄绿色,粗糙,有细皱纹及多数凹下细小油点,顶平,中间有凹窝及5条小裂缝,有的裂成5果瓣,有的不明显。基部有花萼及短果柄,果柄密生毛茸。香气浓烈,味辛辣微苦。用水浸泡,有黏液渗出。以生品、甘草制品入煎剂。

**功能主治** 散寒止痛,温中止呕,助阳止泻。用于脘腹冷痛,虚寒泄泻,呕逆吞酸。1.5~4.5g。



**臭辣树果** 果实较大,扁球形。主要特征是各果瓣相互分离。油点突起不明显,气淡。

小茴香 ショウウイキョウ Common Fennel Fruit



茴香(伞形科) *Foeniculum vulgare* Mill. 各地有栽培。果实入药,秋季果实成熟时采收。



**小茴香** 呈长圆柱形,两端略尖,长0.4~1cm,宽2~4mm。基部有的带小果柄。表面黄色或淡黄色,光滑无毛。果实极易分离成两个小分果。分果长椭圆形,背面有5条隆起的纵棱线,腹面稍平。气特异芳香,具甜香气。以炒茴香,盐炒茴香等入药。

**功能主治** 祛寒止痛,理气和胃。用于寒疝疼痛,胃腹冷痛,妇女宫寒。3~6g。



八角茴香 (附:莽草果、红茴香) ハツカクワイキョウ  
Star Anise Fruit (モウソウカ、コウウイコウカ  
Lanceleaf Anisetree Fruit, Fruit of Henrye Illicium)



八角(木兰科) *Illicium verum* Hook. f. 主产福建、广西、广东等。生阴湿山地。果实入药。



**八角茴香** 常由8个(少数6~13个)蓇葖果集成聚合果,放射状排列。蓇葖果小艇形,长5~20mm,高5~10mm,宽约5mm,上面开裂。果皮外表面红棕色,多数有皱纹,内表面淡棕色,有光泽,内含种子1粒。味微甜,有特殊香气。以生品、炒制品入药。

**功能主治** 温阳散寒,理气止痛。用于脘腹冷痛,肾虚腰痛,呕吐泄泻等。3~6g。



莽草(木兰科) *Illicium lanceolatum* A. C. Smith. 分布华东、华南、西南地区。聚合蓇葖果是八角茴香的主要伪品。



**莽草果** 果实由10~13个蓇葖果排列于中轴上,形似八角茴香,但蓇葖果先端有一较长而向后弯曲的钩状尖头。具特异香气,味先酸后甜。种皮褐黄色。有毒。



**红茴香**(木兰科) *Illicium henryi* Deils. 分布华东、华南等地区。聚合蓇葖果也是八角茴香的主要伪品。聚合蓇葖果从数目、色泽等均与八角茴香相似,由7~8个蓇葖果组成,表面红棕色。但红茴香的蓇葖果往往长短不一,也较瘦瘪,先端渐长,略弯曲。有毒。



高良姜 コウリョウキョウ Galangal Rhizome



高良姜(姜科) *Alpinia officinarum* Hance. 主产华南。生长路边、山坡的草地或灌木丛中。根茎入药。夏末、秋初挖取 4~6 年生者。



**药材** 呈圆柱形，弯曲多分枝，长 4~6cm，直径约 1~1.5cm。表面暗红棕色，有纵皱纹与灰棕色波状环节，每节长 0.5~1cm，下侧面有圆形的细根痕。质坚硬，不易被折断。断面呈红黄色或棕红色，较粗糙。气芳香，味辛辣。

**饮片** 切成 1mm 片入药。

**功能主治** 温中止痛。用于胃脘冷痛，呕吐泄泻。3~6g。

花椒 (附药：椒目) カシヨウ (ショウモク)  
Pricklyash Peel



花椒(芸香科) *Zanthoxylum bungeanum* Maxim.

我国大部分地区有分布。生于路旁或灌木丛中，栽培很多。以果皮或种子入药。秋季采收。另有青椒果皮入药，种子为椒目。



**花椒药材** 干燥果皮腹面开裂，呈两瓣形，基部相连，直径约 4~5mm。表面红紫色至红棕色，粗糙，顶端有柱头残迹，基部带有小果柄及 1~2 个未发育的心皮，呈颗粒状。特殊的强烈香气，味麻而持久。以生品、炒制入药。



**青椒** 多为 2~3 个上部离生的小蓇葖果集生于小果梗上。蓇葖果腹缝线开裂，外表面灰绿或暗绿色，散有多数油点及细密的网状隆起皱纹。残存种子卵圆形，黑色光泽。气香，味微甜而辛。

**功能主治** 温中止痛，杀虫止痒。用于中寒腹痛，寒湿泄泻，虫积腹痛，湿疹瘙痒，妇人阴痒。3~10g。



**椒目** 种子呈卵圆形或类球形，直径约 3~5mm。表面黑色有光泽，有时表皮已脱落，露出黑色网状纹理。气香，味辛辣。炒后入药。

**功能主治** 行水，平喘。用于水肿胀满，痰饮喘咳等。3~10g。



丁香 (附药:母丁香) チョウコウ (ホチョウコウ) Clove



丁香(桃金娘科) *Eugenia caryophyllata* Thunb. 主产马来西亚、印度尼西亚,我国广东、广西有引种。花蕾入药。花蕾由青转为鲜红时采收。其成熟果实称母丁香。



丁香 母丁香 略似丁字状,长1~2cm,上端花蕾近球形,直径约5mm,下端萼部类圆柱形而略扁,向下狭窄。呈红棕色或暗棕色,表面有颗粒状突起,用硬物刻划时有油渗出。质坚而重,入水则萼管垂直下沉。香气浓郁,味辣,后有微麻舌感。果实称母丁香,呈长倒卵形或长圆形,顶有齿状萼片4枚;表面棕褐或带土红色粉末,粗糙,多细皱纹。气微,味辛辣。捣碎入药。

**功能主治** 温中降逆,温肾助阳。用于胃寒呕吐,少食腹泻,阳痿。1~3g。

荜 茇 ヒハツ Long Pepper Immature Fruit



荜茇(胡椒科) *Piper longum* L. 主产印尼、菲律宾等,云南、海南有栽培。以未成熟果穗入药。9~10月间,果实由黄变黑时采收。



荜茇 略呈圆柱状,长2~4cm,直径5~8mm,外表而黄褐色至深棕色,由多数细小未成熟的小果聚集而成,小果部分陷入花序轴与之结合。排列紧密整齐,形成交错的小突起。小果略呈球形,被苞片,直径约1mm。质坚硬,破开后胚乳白色。有胡椒样香气,味辛辣。捣碎入药。

**功能主治** 温中散寒,行气止痛。用于胃脘寒痛,呕吐泄泻,牙痛,头痛等。1.5~3g。

荜澄茄 ヒ、チョウカ Mountain Spicy Tree Fruit



山鸡椒(樟科) *Litsea cubeba* (Lour.) Pers. 主产长江以南。分布灌丛、疏林或水边。果实入药。秋季果熟时采收。



荜澄茄 成熟的果实近圆球形,直径3~6mm。外表棕黑色或黑褐色,有微细的网状皱纹。果基部常见残留的小形宿萼,具6齿。外果皮及中果皮柔软多油,内果皮薄而坚脆。内含种子1粒。气强烈芳香,味稍辛而微苦。

**功能主治** 温中散寒,行气止痛。用于胃寒呕吐呃逆,脘腹冷痛等。2~5g。



胡椒 コシヨウ Black Pepper Fruit



胡椒(胡椒科) *Piper nigrum* L. 华东及西南地区有引种。生长荫蔽的树林中。果实成熟时采收。果实称黑胡椒,种子称白胡椒。



白胡椒 近圆球形,直径3~7mm。表面灰白色,平滑,顶端略扁或微凹,基部多少隆起,有时显黑棕色斑。四周有纵走的脉纹19~14条。气芳香,有刺激,味辛辣。捣碎入药。



黑胡椒 近球形,直径3~6mm,表面暗棕色至灰黑色,具网状皱纹。气芳香,味辛辣。

功能主治 温中止痛,下气消痰。用于脘腹疼痛,呕吐泄泻,痼痢等。0.6~1.5g。

山奈 サンナ Galanga Resurrectionlily Rhizome



山奈(姜科) *Kaempferia galanga* L. 分布广东、广西、云南等,多栽培。药用根茎,冬、春采收。



山奈 根茎一般已切圆形或近圆形横片,直径1~2cm。外皮浅褐或黄褐色,皱缩,有的有根痕或须根。切面类白色,粉性,常鼓凸,质脆。香气特异,味辛辣。

功能主治 行气温中,消食止痛。用于胸腹胀满,脘腹冷痛,饮食不消。6~9g。



洋地黄叶 ヨウジオウヨウ Common Foxglove Leaf

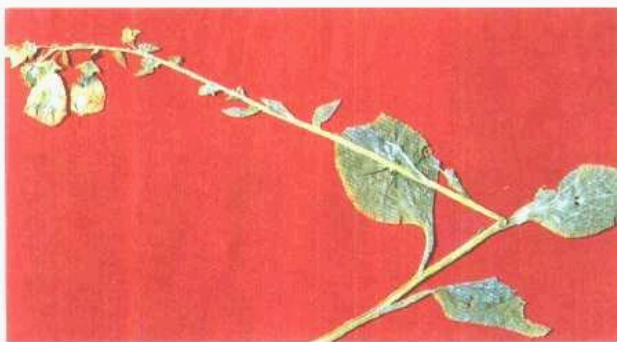

紫花洋地黄(玄参科) *Digitalis purpurea* L. 药用叶片,初夏花未开时采收



洋地黄叶 完整叶卵状披针形至宽卵形,叶缘具钝锯齿;上面暗绿色,叶脉下凹,下面淡灰绿色,叶脉显著突出呈网状。叶柄有翼。质脆,味苦。

功能主治 温阳强心。用于心衰。仅供制剂用。

## 8. 理 气 药

橘皮 (附药:橘核、橘络、橘叶、橘红) キツヒ (キツカク、キツラク、キツヨウ) Tangerine Peel (Tangerine Seed, Tangerine Pericarp, Tangerine Leaf)



橘 (芸香科) *Citrus reticulata* Blanco 主产广东、福建、四川、浙江,均为栽培。以果皮、幼果、种子、中果皮的维管束群等入药。

药材 多剖成3~4瓣片,或撕成不规则碎片,通常向外反卷。外表面橙黄色或红棕色,有细皱纹及圆形小凹点,对光照射近透明。

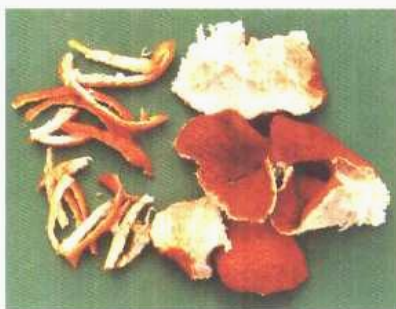

饮片 呈不规则丝片状。气香,味辛微苦。

功能主治 理气健脾,燥湿化痰。用于胸腹胀满,食少吐泻,咳嗽痰多。3~10g。



橘络 为橘类中果皮的维管束群,疏松散丝状或丝网状,质轻而软,黄色或黄白色。气香,味微苦。

橘核 为种子。呈卵圆形,一端常成尖嘴状突起。外种皮灰白色至淡黄棕色。种皮光滑,薄而脆,一侧有棱线状种脊。气微,味苦。盐炒入药。

功能主治 橘核行气散结止痛。用于寒疝腹痛,睾丸肿痛等症。3~9g。橘络宣通经络,顺气活血。主治痰滞经络,咳嗽胸肋作痛。2~4g。



橘叶 完整叶多椭圆形,长5~8cm,宽2~4cm,表面黄绿色,对光可以见众多透明小腺点。药材多卷缩或破碎。气香,味苦。

功能主治 疏肝,行气,化痰。用于胁痛,乳痛,咳嗽多痰。6~15g。



橘红 为橘皮去除内面橘白而成。其橘皮色泽与形状,内表面黄白色,密布凹下透光小圆点。

功能主治 散寒,燥湿,利气,消痰。用于风寒咳嗽,喉痒痰多,食积伤酒,呕恶痞闷。3~9g。



化橘红 カキッコウ Pummelo Exocarp



柚(芸香科) *Citrus grandis* (L.) Osbeck. 主产广东、广西、福建等地。以果皮入药, 10~11 月果实成熟时采收。



**化橘红** 柚的外果皮, 呈对折的七角、六角或五角星形。黄棕色, 有或无毛茸, 有皱纹或小凹点。内表面多为黄白色, 有脉络纹。气微香, 味苦。用时擘碎。

**功能主治** 理气化痰, 健胃消食。用于胸中痰滞, 咳嗽气喘, 饮食积滞。3~6g。

青皮 セイヒ Green Tangerine Orange Peel



橘(芸香科) *Citrus reticulata* Blanco 的幼果或未成熟果实的皮。前者称个青皮, 后者称四花青皮。

**四花青皮** 果皮多剖成4瓣。裂片长椭圆形。外表面灰色或橙棕色, 内表面类白色或黄白色。气微香, 味苦辛。

**个青皮** 又名均青皮。呈不规则的圆球形。表面深灰色或黑绿色, 有细皱纹及小瘤状突起。质坚硬, 气清香, 味苦辛。以青皮丝或薄片, 醋炒青皮入药。

**功能主治** 疏肝破气, 消积化滞。用于胸胁胀痛, 疝气, 乳痈, 食积腹痛。3~9g。



枳实、枳壳 キジツ、キコク Immature Bitter Orange, Bitter Orange



酸橙(芸香科) *Citrus aurantium* L. 主产江西、四川, 多为栽培。幼果入药为枳实, 5~6 月收集自落幼果。以未成熟果实入药称枳壳, 7~8 月果实尚未成熟时采收。

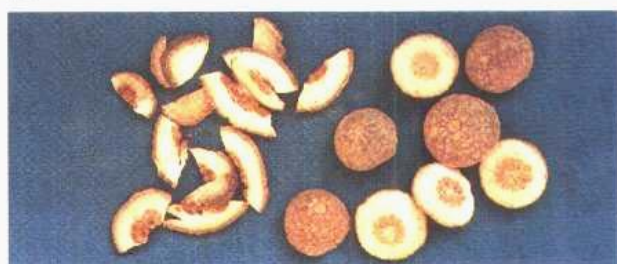

**枳实药材** 呈半球形, 少数为球形。直径 0.5~2.5cm。外表面灰绿色或黑绿色, 有颗粒状的突起和皱纹, 有果柄痕迹。切面略隆起, 黄白色或黄褐色, 边缘有油点, 果皮不易剥离, 中央有紫黑色的瓤, 呈车轮形。质坚硬。

**饮片** 为半圆形 1~2mm 薄片, 表面黄白色或黄褐色, 外皮灰绿色、黑绿色或棕绿色。气清香, 味苦、微酸。常麸炒枳实。

**功能主治** 破气消积, 化痰散痞。用于积滞内停, 痞满胀痛, 泻痢后重, 大便不通, 胃及子宫下垂。3~9g。



**枳壳药材** 半圆球形, 翻口似盆状。直径 4.5~6cm。外表绿褐色或青绿色, 密被多数油点及微隆起的皱纹, 顶端有明显的花柱基痕, 基部有果柄痕。质坚硬, 不易折断。瓤囊 10~13 瓣, 每囊内有种子数粒。气香, 味苦而后微酸。

**饮片** 不规则弧形条或人字形薄片。常麸炒入药, 表面黄色, 偶有焦斑。

**功能主治** 理气宽中, 行滞消胀。用于胸胁气滞, 胀满疼痛, 痰饮内停, 中气下陷等。3~9g。



木香 モクコウ Aucklandia Root



木香(菊科) *Aucklandia lappa* Deene. 主产云南分布山坡高地。根入药。秋冬两季采挖2~3年生的根。



**药材** 略呈圆柱形、棒状或为纵切片。表面黄棕色，栓皮多已除去，有显著纵沟及侧根痕。质坚实，体重，不易折断，断面略平坦，黄白色至棕黄色，有一棕色环及放射状纹理，并可见散在的褐色油点。老根中心常呈朽木状。

**饮片** 类圆形2~4mm厚片，切面中部有明显菊花心状的放射纹理，间有暗褐色或灰褐色环纹，油点散在，周边有纵皱纹，质坚。有特异香气，味苦辛。

**功能主治** 行气止痛，健脾消食。用于胸脘胀痛，泻痢后重，食积不消，不思饮食。1.5~6g。

川木香 センモクコウ Vladimiria Root



灰毛川木香(菊科) *Vladimiria souliei* (Franch.) Ling var. *cinerea* Ling. 主产四川及西藏。分布海拔3500~4200m之间的高山山脊或阳坡草地。根入药。秋季采挖。



药材 圆柱

形或有纵槽的半圆柱形，稍弯曲，表面黄褐色或暗褐色，外表皮脱落处可见丝瓜络状细筋脉，根头偶见黑色发粘的胶状物。

断面黄白色或黄色，散在黄色稀疏油点及裂隙，本部较宽广，有放射状纹理，有的中心呈腐朽状。气微香，味苦，嚼之粘牙。

**饮片** 呈类圆形厚片，切面外缘黄白色，散有棕黄色稀疏油点及裂隙，本部显菊花形放射状纹理，周边有一明显的环纹。气微香，味苦。

**功能主治** 行气，调中，止痛。用于脾胃气滞，脘腹胀痛，痢疾。3~9g。

土木香 ドモクコウ Elecampane Inula Root



土木香(菊科) *Inula helenium* L. Sp. Pl. 原产于新疆、北京、河北等地有栽培。根入药，称土木香，也称土青木香。秋冬季采集2~3年生的根。



**土木香** 呈圆锥形，略弯曲。表面黄棕色或暗棕色，有纵皱纹及须根痕。根头粗大，顶端有凹陷的茎痕及叶鞘残基，周围有圆柱形支根。质坚硬，不易折断，断面略平坦，黄白色至浅灰黄色，有凹点状油室。气微香，味苦、辛。切成薄片入药。

**功能主治** 健脾和胃，调气解郁，止痛安胎。用于胸胁脘腹胀痛，呕吐泻痢，胎动不安。5~10g。



沉香 ジンコウ Eagle Wood



**白木香(瑞香科)** *Aquilaria sinensis* (Lour.) Gilg. 主产广东、广西。分布丘陵的疏林或荒山。茎木入药,为沉香的一种来源。全年均可采收。



**药材** 呈不规则块片状或盔帽状。表面凹凸不平,有加工的刀痕,偶有孔洞,可见黑褐色含树脂部分与黄白色不含树脂部分相间形成的斑纹。孔洞与凹窝部分表面呈朽木状。质较坚实,折断面刺状。气芳香,味苦。一般劈成小块入药。

**功能主治** 行气止痛,降逆调中,温肾纳气。用于脘腹胀痛,胃寒呕吐,肾虚咳喘。1.5~4.5g。

檀香 ダンコウ Sandalwood



**檀香(檀香科)** *Santalum album* L. 主产印度、马来西亚等。以心材入药,全年可采。



**药材** 呈长短不一的圆柱形木段。外表面灰黄或黄褐色,光滑细腻,有的具疤节或纵裂,横截面呈棕黄色,显油迹;棕色年轮明显或不明显,纵向劈开纹理顺直。气清香,燃烧时香气更浓。

**饮片** 呈不规则的条形薄片或小碎块。具特异香气,味微苦、辛。

**功能主治** 行气温中,开胃止痛。用于寒凝气滞,胸腹疼痛,呕逆吐食,胸痹绞痛。1~3g。

香附 コウブ Nutgrass Flatsedge Rhizome



**莎草(莎草科)** *Cyperus rotundus* L. 主产山东、浙江、湖南。分布田野。根茎入药。多在秋季挖取。



**药材** 多呈纺锤形,有的略弯曲,长2~4cm,直径0.5~1cm。表面棕褐色或黑褐色,有纵皱纹,并有数个略隆起的环节。“毛香附”在节上常有棕色的毛;“光香附”较光滑,环节不明显。质硬,经蒸煮者断面黄棕色或红棕色,角质样;直接晒干者断面色白显粉性。气芳香,味微苦。

**饮片** 不规则薄片或碎粒块,常醋炙入药。

**功能主治** 行气解郁,调经止痛。用于肝郁气滞,胸胁脘腹胀痛,月经不调,痛经等。6~9g。



川楝子 センレンシ Sichuan Chinaberry



川楝(楝科) *Melia toosendan* Sieb. et Zucc. 主产四川、湖北。分布疏林中潮湿处。果实入药。秋、冬采收。其树皮和根皮也入药。



**药材** 呈圆球形或椭圆球形,长径1.5~3cm,短径1.5~2.3cm,表面黄色或黄棕色,微具光泽。果皮革质,与果肉间常有空隙。果肉厚,质松软。果核球形,两端平截。气特异,味酸而苦。炒川楝子表面黄色,外皮焦黄色、发泡,有焦斑,气焦香,味苦而涩。

**功能主治** 舒肝行气,止痛驱虫。主治胸胁、脘腹胀痛,疝痛,虫积腹痛。4.5~9g。

乌药 ウヤク Lindera Root



乌药(樟科) *Lindera aggregata* (Sims) Kosterm. 主产安徽、江苏、浙江。生向阳坡地、山谷或灌丛中。根入药。冬、春季采挖。



**药材** 呈纺锤形,略弯曲,有的中部收缩成连珠状。表面黄棕色或灰棕色,有细纵皱纹及横裂纹。质坚硬,难折断,断面黄白色,有放射状纹理及环纹。气微香,味辛而苦,有清凉感。

**饮片** 类圆形的1~2mm薄片,切面黄白色或淡黄棕色,有光泽,可见放射状纹理及环纹。

**功能主治** 顺气止痛,温肾散寒。用于胸腹胀痛,气逆喘急,遗尿尿频,痛经。3~9g。

荔枝核 レイシカク Lychee Seed



荔枝(无患子科) *Litchi chinensis* Sonn. 主产福建、广东、广西。多为栽培。果实和种子入药。6~7月采收。



**荔枝核** 干燥种子呈长椭圆形,略扁,长2~2.5cm,直径1~1.7cm。表面棕红色或紫棕色,有光泽,一端有黄白色种脐。质坚硬,气微,味淡而涩。捣碎入药。

**功能主治** 理气止痛,温中散寒。用于寒疝腹痛,睾丸肿痛。10~15g。



佛手 ブッシュ Fleshfingered Citron Fruit



佛手(芸香科) *Citrus medica* L. var. *sarcodactylis* Swingle. 主产广东、广西、云南,多为栽培。果实入药。秋季果实呈浅绿色时采收。

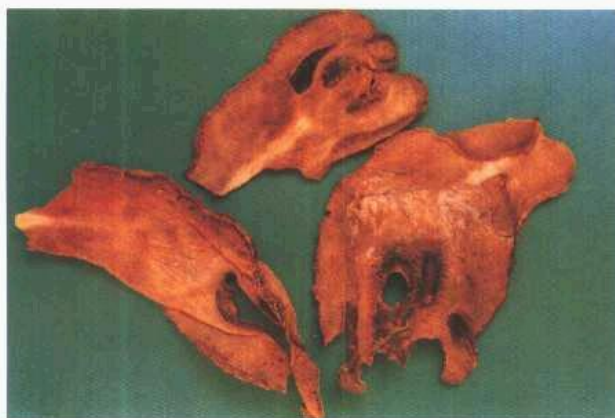

佛手片 类椭圆形或卵圆形的薄片,常皱缩或卷曲。顶端稍宽,常有3~5个手指状的裂瓣。外皮黄绿色或橙黄色,有皱纹及油点。果肉浅黄白色。质硬而脆,受潮后柔韧。气香,味微甜而后苦。为不规则的碎片状。

功能主治 舒肝理气,和胃止痛。用于肝胃气滞,胸胁胀痛,胃脘痞满,食少呕吐等。3~9g。

香 橼 コウエン Citron Fruit



枸橼(芸香科) *Citrus medica* L. 主产江苏、浙江、江西,多为栽培。果实入药,果实成熟时采收。



药材 呈球形或矩圆形。表面黑绿色或带黄色,粗糙,密被凹陷小油点及网状隆起的粗皱纹。质坚硬。横切面中央有瓤囊9~11瓣。气香,味酸而苦。

饮片 2~4mm厚片或丝状,横切面如车轮状,表面白色或黄白色,周边黑绿色或黄色,中间种子切面棕红色。气香,味酸而苦。

功能主治 舒肝理气,宽中化痰。用于肝胃气滞,胸胁胀痛,痰多咳嗽。3~9g。

枸 橘 クキツ Trifoliate Orange



枸橘(芸香科) *Poncirus trifoliata* (L.) Raf. 分布于全国大部分地区,多栽培作绿篱。以未成熟的果实入药。



药材 干燥果实呈圆球形,直径2~3.5cm。表面黄色或黄绿色,散有无数小油点及网状隆起的皱纹,密被短柔毛。断面果皮厚2~3mm,黄白色,沿外缘散有黄色油点,中间有6~8果瓣,每瓣内有黄白色长椭圆形的种子数粒。切成厚片入药。

功能主治 疏肝理气,行气止痛。用于脘腹胀满,乳房结块,寒疝气痛。3~9g。



玫瑰花 マイカイカ Rose Flower



玫瑰(薔薇科) *Rosa rugosa* Thunb. 常生于我国中北部的低山丛林中。花入药。4~6月间花蕾将开时采摘。



玫瑰花 略呈半球形或不规则团状,直径1.5~3cm。花瓣密集、短而圆,色紫红而鲜艳,中央为黄色花蕊,下部有绿色花萼,其先端分裂成5片。质轻而脆。气芳香浓郁,味微苦。

功能主治 行气解郁,和血散瘀。用于脘腹胀痛,胸中冷痛,肝郁吐血,月经不调。1.5~6g。

绿萼梅 リョクガクバイ Plum Flower Bud



梅(薔薇科) *Prunus mume* (Sieb.) Sieb. et Zucc. 主产四川、浙江、福建,多为栽培。1~2月间采集含苞待放的花蕾。



绿萼梅 呈圆球形,直径4~8mm,基部常带有小梗。苞片3~4层,褐色鳞片状,苞片内有萼片5枚,淡黄褐色,微带绿色,基部与花托愈合。花瓣5枚或多数,白色或黄白色,紧紧相抱。花瓣内包含许多黄色丝状的雄蕊,中心有一枚雌蕊。质轻。气香,味淡而涩。

功能主治 舒肝,和胃,化痰。用于梅核气,肝胃气痛,食欲不振。3~6g。

薤白 ガイハク Macrostem Onion



小根蒜(百合科) *Allium macrostemon* Bunge. 主产黑龙江、吉林、辽宁。分布耕地杂草中及山地较干燥处。鳞茎入药。9~10月采收。



薤白 呈不规则的卵圆形,长1~1.5cm,直径0.8~2cm,上部有茎痕。表面黄白色或淡黄棕色,半透明,有纵沟与皱纹,或有数层膜质鳞片包被,揉之易脱。质坚硬,角质,不易破碎,断面黄白色,有蒜臭,味微辣。切片入药。

功能主治 理气宽胸,温中散寒。用于胸痹心痛,胃脘胀痛,咳嗽气喘,赤白带下。5~10g。



**青木香** セイモクコウ Slender Dutchmanspipe Root



**马兜铃** (马兜铃科) *Aristolochia debilis* Sieb. et Zucc. 主产华东。生于路旁、沟边及丛林中。根入药,称青木香。四时均可采挖。



**青木香** 呈圆柱形或扁圆柱形,稍弯曲,直径0.5~1.5cm。表面土黄色,有皱纹及须根痕。质坚而稍脆,易折断,断面不平坦,形成层环状,木质部射线乳白色,宽广,扁形。气微香,味先苦而后麻辣。切成薄片入药。

**功能主治** 行气止痛,解毒消肿。用于眩晕头痛,胸腹胀痛,痈肿疔疮。3~10g。

**大腹皮** ダイフクヒ Betelnutpalm Pericarp



**槟榔** (棕榈科) *Areca catechu* L. 主产海南、云南。多栽培。药用果皮,冬季至次春采收未成熟果实,剥取果皮。



**大腹皮** 略呈长卵状瓢形,长4~7cm,宽2~3.5cm。外果皮深棕至近黑色,具不规则的纵皱及隆起横纹。内果皮褐色或深棕色,光滑呈硬壳状。体轻质硬,纵向撕裂后可见中果皮纤维。气微,味微涩。

**功能主治** 下气宽中,行水消肿。用于湿阻气滞,脘腹胀满,大便不畅,水肿,小便不利。5~10g。

**柿蒂** (附药:柿霜) シテイ(シソウ) Persimmon Persistent Calyx (White Crystal on Dried Persimmon)



**柿树** (柿科) *Diospyros kaki* L. f. 主产辽宁、河北、河南,多为栽培。果蒂入药。柿饼形成的柿霜也入药。



**柿蒂** 呈盖状,顶端中央有一果柄,或脱落而留下圆孔,萼的中部较厚,边缘4裂,裂片常向上反卷,易碎裂,基部连合成皿状。质薄而体轻。气无,味涩。

**功能主治** 降逆止呕。用于呃逆,呕吐。6~10g。



**柿霜** 呈白色粉状,易潮解。柿霜饼呈扁圆形,底平,上面微隆起,灰白色,或略带黄色,平滑,易碎裂。味甜,并有清凉感。

**功能主治** 清热,润燥,化痰。用于肺热燥咳,咽干喉痛,口舌生疮,消渴等。1~3g。



刀豆 トウトウ Sword Jackbean Seed



刀豆(豆科) *Canavalia gladiata* (Jacq.) DC. 长江流域及南方各省均有栽培。种子入药。秋季采收。



**药材** 呈扁卵形或扁肾形,长约2~3.5cm,宽约1~2cm,厚约0.5~1.2cm。表面淡红或红紫色,少数类白色或乌黑色,略有光泽;微皱缩不平。边缘具灰黑色种脐。味淡,嚼之具有豆类特有之气味。捣碎入药。

**功能主治** 降气止呃,温肾助阳。用于呃逆,呕吐,腹胀,喘咳气逆等。10~15g。

甘松 カンショウ Nardostachys Root and Rhizome

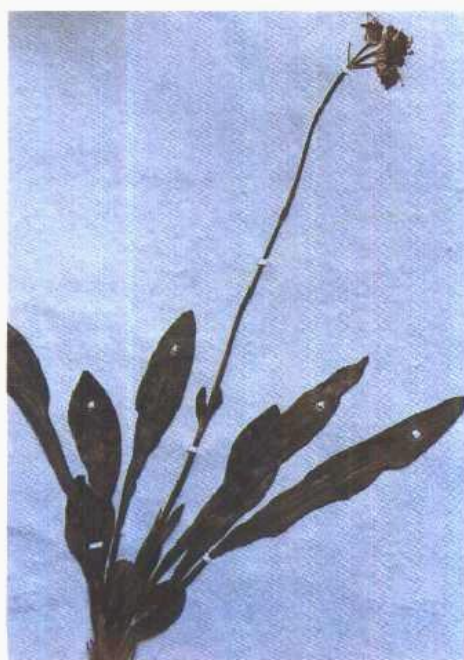

甘松  
(败酱科)  
*Nardostachys chinensis*  
Batal. 主产四川、甘肃、青海。根及根茎入药,春秋采收。



匙叶甘松 *N. jatamansi* DC. 药用根及根茎。



**药材** 全形弯曲如虾,上粗下细。根茎上附有地上茎残基及多层的枯叶残基;外层棕黑色,内层棕色至黄色,呈狭长膜质片状或纤维状。主根条柱形,单一,有的数股交结,并列或分枝;表面皱缩,呈棕褐色,常裂成片状;中心木质部灰棕色。特异芳香,味苦。

**功能主治** 理气醒脾,散寒燥湿。用于寒湿内阻,心腹胀痛。3~6g。



九香虫 キュウコウチュウ *Aspongopus*



九香虫 (蝽科)  
*Aspongopus chinensis* Dallas. 主产安徽、江苏,越冬时隐藏在石隙间。全体入药。冬、春捕捉。



九香虫 呈六角状椭圆形而扁平,表面红棕色或棕黑色,长约2cm,宽约1.2cm。头很小,呈类三角形。背部有膜质半透明的翅两对,将翅除去后可见背部橙红色,有节,近边缘有1mm宽的边,棕褐色与棕色相间排列成节纹状。胸部的足多已脱落。腹部棕红色至棕黑色。气如茴香,味微咸。净选或微炒后入药。

功能主治 理气止痛,温中壮阳。用于胸膈气滞,脘痛痞闷,脾肾亏损,阳痿。3~10g。

婆罗子 バラシ *Poluo Seed*



七叶树(七叶树科) *Aesculus chinensis* Bge. 主产甘肃、河北、河南,野生或栽培。种子入药,称为婆罗子。于霜降后采摘。



药材 种子圆球形或不规则的扁球形,坚硬,表面栗褐色,似板栗,直径1.5~4cm。子叶味极苦。用时捣碎。

功能主治 舒肝理气,宽中和胃。用于肝郁气滞,胃寒作痛,脘腹胀满。3~9g。

预知子 ヨチシ *Akebia Fruit*



木通(木通科) *Akebia quinata* (Thunb.) Decen. 主产四川、陕西、华东。分布山林间。果实入药,称预知子或八月札。8~9月采收。



药材 卵状圆柱形,稍弯曲,长3~8cm,直径2.5~3.5cm。顶端圆钝,基部具果柄痕;表面浅黄棕色至土棕色,皱缩;果皮厚,革质或微角质;种子多数,包被在絮状果瓤内,外表红棕色或棕黑色,有光泽,皱纹细密。果肉气微香,味涩而淡。捣碎或切片入药。

功能主治 舒肝和胃,活血止痛。用于肝胃不和,胃热食呆,腰痛胁痛,痛经等。5~10g。



广枣 コウソウ Axillary Choerospondias Fruit



南酸枣 (漆树科) *Choerospondias axillaris* (Roxb.) Burt et Hill. 分布华南和云南等地区。药用果实, 称广枣, 果熟时采收。

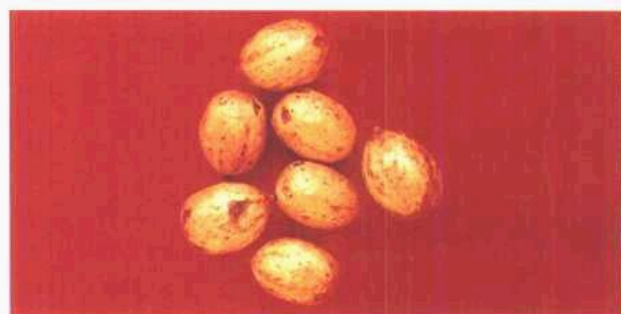

广枣 果实椭圆形或近卵形, 长 2~3cm, 直径 1.4~2cm。黑褐或棕褐色, 稍有光泽, 具不规则皱纹。基部有果柄痕。果肉薄, 棕褐色, 质硬脆。核卵形, 顶端有 5 个小孔, 每孔内含 1 枚种子。味酸。

功能主治 行气活血, 养心安神。用于气滞血瘀, 胸痹作痛, 心悸气短, 心神不宁。1.5~2.5g。

## 9. 消 食 药

山楂 サンザ Hawthorn Fruit



野山楂 (蔷薇科) *Crataegus cuneata* Sieb. et Zucc. 主产江苏、浙江、广东。分布山谷或山地灌丛中。果实入药, 称南山楂。秋季采收。



山楂 (蔷薇科) *Crataegus pinnatifida* Bunge. 主产山东、河北、河南, 多为栽培。果实入药, 称北山楂。秋季采收。



南山楂药材 果实较小, 类球形, 直径 0.8~1.2cm, 有的压成饼状, 常有种子露出。表面棕色至棕红色, 有细纹和灰白色小点, 有宿萼痕迹。质坚硬, 核大, 果肉薄, 棕红色。气微, 味酸、微涩。

饮片 2~4mm 圆形片状, 炒炭后表面显焦黑色。内部焦褐色。



北山楂药材 圆形横切片, 多卷边, 皱缩不平。外皮红色, 有细皱纹和灰白色的小点。果肉深黄至浅棕色。横切面具 3~5 粒浅黄色果核。气微清香, 味酸微甜。

饮片 2mm 类圆形片状, 炒焦后表面显焦褐色, 内部黄褐色。

功能主治 消食健胃, 行气散瘀。用于肉食积滞, 胃脘胀满, 泻痢腹痛, 瘀血经闭。10~15g。



神曲 シンキク Medicated Leaven

由面粉或麸皮与杏仁泥、赤小豆粉以及鲜青蒿、鲜苍耳、鲜辣蓼自然汁，混合拌匀，加工发酵而成。全国均产。



神曲 呈方形或长方形的块，宽约3cm，厚约1cm。外面土黄色，粗糙；质硬脆易断，断面不平，类白色，可见未被粉碎的褐色残渣及发酵后的空洞。有陈腐气，味苦。

功能主治 健脾和胃，消食调中。用于饮食停滞，胸痞腹胀，呕吐泻痢等。6~15g。

麦芽 バクガ Germinated Barley



大麦(禾本科) *Hordeum vulgare* L. 各地栽培。果实经发芽入药。



药材 果实呈长梭形，上端有长约3mm的黄棕色幼芽，下端有须根数条，纤细而弯曲。表面黄色或淡黄棕色，背面为外稃包围，具5脉，腹面为内稃包围，有腹沟1条。气微，味微甘。

饮片 焦麦芽形如麦芽，表面焦黄色，有焦香气。

功能主治 行气消食，健脾开胃，退乳消胀。用于食积不消，脾虚食少，乳汁郁积，乳房胀痛等。10~15g。

谷芽 (粟芽) コクガ (ゾクガ) Foxtail Millet Germinating Fruit



粟(禾本科) *Setaria italica* (L.) Beauv. 北方地区多有栽培。以发芽的果实入药。



谷芽 炒谷芽 呈长椭圆形而扁，两端略尖，表面黄色，具短细毛。基部有浆片2枚，一个浆片的内侧伸出1~3条淡黄色弯曲的须根。质坚，粉性。无臭，味微甘。饮片有谷芽、炒谷芽、焦谷芽。

功能主治 消食和中，健脾开胃。用于食积不消，腹胀口臭，脾胃虚弱，不饥食少。10~15g。



稻 芽 トウガ Rice Germinating Fruit



稻(禾本科) *Oryza sativa* L.的成熟果实,经发芽而成。



稻芽 呈扁长椭圆形,两端略尖,长7~9mm,直径约3mm。外稃黄色,有白色细茸毛,具5脉。一端有2枚对称的白色条形浆片,长2~3mm,于一个浆片内侧伸出弯曲的须根1~3条,长0.5~1.2cm。质硬,断面白色、粉性。无臭,味淡。以稻芽、炒稻芽、焦稻芽分别入药。

功能主治 消食和中,健脾开胃。用于食积不消,腹胀口臭,脾胃虚弱,不饥食少。10~15g。

莱菔子 ライフクシ Radish Seed



莱菔(十字花科) *Raphanus sativus* L. 各地栽培。种子入药,夏秋种子成熟时采收。



莱菔子 呈椭圆形或近卵圆形而稍扁,长近3mm,宽2~2.5mm。表面红棕色,一侧有数条纵沟,一端有种脐,呈褐色圆点状突起。放大镜下,可见整体有致密的网纹。有油性。无臭,味甘、微辛。以莱菔子和炒莱菔子入药。炒后色泽加深。

功能主治 消食除胀,降气化痰。用于饮食停滞,脘腹胀痛,大便秘结,痰壅喘咳。6~10g。

鸡内金 ケイナイキン Chicken's Gizzard-Skin



鸡(雉科) *Gallus gallus domesticus* Brisson 的砂囊内壁。



鸡内金 呈不规则囊片状。表面黄色、黄绿色或黄褐色,有多数条棱状皱纹,呈波浪形。质脆易碎,断面角质样,有光泽。气微腥,味微苦。以鸡内金、炒鸡内金入药。

功能主治 健胃消食,涩精止遗。用于食积不消,呕吐泻痢,小儿疳积,遗尿,遗精。3~10g。



鸡矢藤 ケイヤトウ Chinese Feervine Herb and Root



鸡矢藤(茜草科) *Paederia scandens* (Lour.) Merr. 分布华东、华南等地,生溪边,林边和灌丛中。药用全草,夏秋采收。



**药材** 为草质藤本。干药材皱缩破碎。茎基部木质。叶对生,有柄,叶片薄,卵形至披针形,基部浑圆或楔形,两面秃净无毛,全缘。腋间托叶三角形。圆锥花序腋生或顶生,扩展,花白紫色,花冠钟形。有特异臭气。

**功能主治** 祛风活血,解毒止痛,消食导滞。用于风湿疼痛,泻痢,腹痛,食少,疮肿,跌打损伤等。10~15g。

## 10. 驱虫药

使君子 シクンシ Quisqualis Fruit



使君子(使君子科) *Quisqualis indica* L. 主产四川、广东、广西。分布山野林间。果实入药。9~10月果实成熟时采收。

**药材** 椭圆形或卵圆形,具5条纵棱,长2.5~4cm,直径约2cm。表面黑褐色至紫黑色,平滑,微具光泽。顶端狭尖,基部钝圆。质坚硬,横切面多呈五角形,种子1粒,长椭圆形或纺锤形,表面棕褐色或黑褐色,有油性,断面有裂纹。气微弱,味微甜。

**饮片** 使君子仁呈长椭圆形或纺锤形,子叶两片,黄白色。另还有炒使君子仁。

**功能主治** 杀虫消积。用于蛔虫病,蛲虫病,虫积腹痛,小儿疳积等。10~15g。



苦楝皮 クレンビ Chinaberry Bark



楝树(楝科) *Melia azedarach* L. 主产山西、山东、江苏。多生于路旁、坡脚,屋旁、篱边。根皮和树皮入药。四季采收。



**药材** 苦楝根皮呈不规则片状或卷片。外表面灰棕色或棕紫色,微有光泽,粗糙,多裂纹,栓皮常呈鳞片状剥离,露出砖红色的内皮;内表面淡黄色,有细纵纹。质坚韧,不易折断。断面纤维成层,可层层剥离,剥下的薄片,有极细的网纹。气微弱,味极苦。有毒。苦楝干皮外表面灰褐色或棕色,较平坦,有多数纵向裂纹及横向延长的皮孔;内表面白色或浅黄色。

**饮片** 一般横切为丝片,宽2~4mm。

**功能主治** 驱虫、疥癣。用于蛔、蛲虫病,虫积腹痛等。6~9g。



槟榔 ビンロウ Areca Seed



槟榔(棕榈科) *Areca catechu* L. 主产海南、云南、广东。种子入药。春末至秋初采收。



**药材** 近圆锥形或扁圆球形，外表黄棕色至红棕色，粗糙，具稍凹下的浅沟纹。表面常附有少量灰白色内果皮碎片，基底中央有一凹窝(珠孔)，近珠孔之侧有一新月形或三角形疤痕(种脐)，常见清晰的维管束迹。质坚硬。

**饮片** 类圆形薄片，切面呈棕、白色相间的大理石样花纹。质坚脆易碎。气微，味涩、微苦。

**功能主治** 杀虫，消积，降水，截疟。用于绦虫、蛔虫、姜片虫病，虫积腹痛，水肿脚气，疟疾。6~15g。

南瓜子 ナンキンシ Pumpkin Seed



南瓜(葫芦科) *Cucurbita moschata* (Duch.) Poir. 各地栽培。种子入药。果熟后采收。



南瓜子 呈扁椭圆形，一端略尖，外表黄白色，边缘稍有棱。除去种皮，可见绿色菲薄的胚乳，内有2枚黄色肥厚的子叶。油性小。气香，味微甘。

**功能主治** 驱虫，利尿。用于绦虫、蛔虫病，产后手足浮肿。60~120g。

鹤草芽 カクソウガ Agrimony Bud



龙牙草(蔷薇科) *Agrimonia pilosa* Ledeb. 各地分布。越冬芽入药。冬季及早春采挖。



鹤草芽 越冬芽生长在横走的根茎上。须根黑色。越冬芽鲜时白色，圆锥形，向上弯曲，外苞有芽鳞。鲜用或晒干用。

**功能主治** 杀虫。主治绦虫病。30~45g。



雷丸 ライガン Omphalia

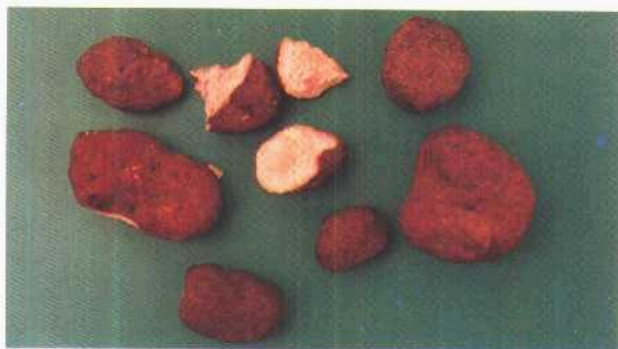

**雷丸 雷丸菌** (白蘑菌科) *Omphalia lapidiscens* Schroet. 我国西北、西南、华南均产。药用菌核, 秋季采收。菌核呈不规则块状或类球形, 直径1~3cm。表面灰褐色或黑褐色, 有稍隆起的网状皱纹, 有时在凹隐处有残留的菌索。质坚实而重, 破碎面不平坦, 粉白色或浅黄色, 呈颗粒状或粉状, 常有黄棕色大理石样纹理。无臭, 味微苦, 嚼之初有颗粒感, 微带黏性, 久嚼无渣。粉碎入药。

**功能主治** 杀虫消积。用于绦虫、钩虫、蛔虫病, 虫积腹痛, 小儿疳积。6~15g。不入煎剂。

鹤虱 カクシツ Carpesium Fruit



**天名精**(菊科) *Carpesium abrotanoides* L. 主产河南、山西、陕西。果实入药。于9~10月采收。



**鹤虱** 果实呈圆柱形, 细小, 长3~4mm, 直径不过1mm。表面黄褐色, 有多数细纵棱及沟纹, 先端收缩成细线形, 顶部扩展成灰白色圆环; 基部稍尖。横切面类圆形, 果皮薄, 种仁类白色, 稍油性。气微, 味微香, 嚼之有黏性。

**功能主治** 驱虫。用于蛔虫病, 蛲虫病等。5~15g。

南鹤虱 ナンカクシツ Wild Carrot Fruit



**野胡萝卜**(伞形科) *Daucus carota* L. 主产陕西、甘肃、山东等地。分布于路旁、山沟、溪边、荒地等处。果实(南鹤虱)入药。秋季果熟时采收。



**南鹤虱** 果实呈广椭圆形, 多裂为分果, 长3~4mm, 宽1.5~2.5mm。表面淡绿棕色或棕黄色。背面隆起, 具4条突起的棱线, 沿棱线密生1列黄白色的钩刺。接合面平坦, 有3条脉纹, 上具柔毛。质韧。横切面略呈半圆形, 每一棱线的内方有一油管。搓碎时有特异香气, 味微辛、苦。

**功能主治** 杀虫消积。用于蛔虫、蛲虫、绦虫病, 虫积腹痛, 小儿疳积。3~9g。



榧子 ヒシ Torrey Seed



榧树(红豆杉科) *Torrey grandis* Fort. 主产安徽、江苏、浙江。分布山坡。种子入药。10~11月间采收。



榧子 卵圆形,长2~4cm。表面灰黄色或淡黄棕色,有纵皱纹,一端钝圆,另一端稍尖,外壳质硬脆,破开后内面红棕色,有麻纹。种仁卵圆形,皱而坚实,表面有灰棕色皱缩的薄膜,仁黄白色,有油性。气微香,味微甜。捣碎入药。

功能主治 杀虫消积。用于虫积,痞积。10~30g。

芜黄 ブイ Bigfruit Elm Fruit



大果榆(榆科) *Ulmus macrocarpa* Hance. 主产东北、河北、内蒙。分布山地、山麓及岩石地。果实加工品入药。夏初果实成熟时采收加工。



药材 多呈方块状,表面褐黄,有多数小孔,体较轻,质松而脆。断面黄黑色,易成鳞片状剥离。气臭,味微酸且涩。净制或微炒后入药。

功能主治 杀虫消积。用于虫积,疥疮,恶疮等。3~10g。

阿魏 アギ Asafoetide



新疆阿魏(伞形科) *Ferula sinkiangensis* K. M. Shen. 主产新疆。药用树脂,春夏花盛开时割取收集树脂。



阿魏 不规则块状或脂膏状,颜色深浅不一,表面蜡黄至棕黄色。块状者质轻,质地似蜡,断面稍有孔隙。脂膏者粘稠,灰白色。具强烈的蒜样特异臭气,味辛辣,嚼之有灼烧感。

功能主治 消积,散痞,杀虫。用于肉食积滞,瘀血癥瘕,腹中痞块,虫积腹痛。1~1.5g。



## 11. 止血药

大 蓟 ダイケイ Japanese Thistle



蓟(菊科) *Cirsium japonicum* DC. 主产安徽、山东、河北。分布山坡、路边。地上部分或根入药,称大蓟。夏秋两季花盛开时割取地上部分,8~10月挖根。



**药材** 茎圆柱形,棕褐色或绿褐色,有很直的棱线。断面灰白色,髓部疏松或中空。叶多破碎,绿褐色,边缘具不等长针刺,茎、叶均被灰白色蛛丝状毛。质松脆。头状花序球形或椭圆形,花冠常脱落,露出灰白色羽状冠毛。气微味淡。大蓟根呈纺锤形或长椭圆形,数枚丛生而扭曲,质坚脆。气微,味甘、苦。地上部分切段入药,根切薄片入药。

**功能主治** 凉血止血,祛瘀消肿。用于衄血,吐血,尿血,痈肿疮毒。10~15g。

小 蓟 ショウケイ Field Thistle



刺儿菜(菊科) *Cirsium setosum* (Willd.) MB. 大部分地区均有分布。生路旁、沟岸、田间等。地上部分入药。夏、秋二季采收。



**药材** 茎圆柱形,易折断,表面有柔毛及纵棱。质硬。断面纤维状,中空。叶片多碎不全,皱缩而卷曲,暗黄绿色,两面均有白色丝状毛,叶缘有金黄色的刺。头状花序顶生,花冠有时已不存,冠毛羽毛状。气弱,味甘。

**饮片** 切段或炒炭入药。

**功能主治** 凉血止血,祛瘀消肿。用于尿血,吐血,衄血,便血,痈肿疮毒,烫伤,湿疹。10~15g。

地 榆 ジュ Sanguisorba Root



地榆(蔷薇科) *Sanguisorba officinalis* L. 主产东北。分布山地、草原、田岸边。根入药。春、秋采挖。



**药材** 呈圆柱形或不规则纺锤形,稍弯曲。表面灰褐至暗棕紫色,粗糙,具纵皱纹。质硬脆,折断面较平坦,木部黄色或黄褐色,有放射状纹理。气微,味微苦而涩。

**饮片** 不规则圆形厚片,切面紫红或棕褐色,有排列成环状的小白点。质坚,气微,味苦涩。地榆炭,表面焦黑色,内部棕褐色。

**功能主治** 凉血止血,解毒敛疮。用于便血,痔血,血痢,痈肿疮毒,烫伤,湿疹。9~15g。



槐角、槐花 カイカク、カイカ Sophora Fruit and Flower



槐(豆科) *Sophora japonica* L. 主产河北、河南、山东。分布路旁、林间,多为栽培。以果实、花蕾入药。冬至后采收果实,称为槐角。花蕾期采收花蕾,称为槐米或称槐花。



**槐角** 呈连珠状豆荚形。黄绿色或黄褐色,表面皱缩而粗糙,一侧有1条黄色带。种子肾形或扁椭圆形,表面光滑,棕黑色,种仁黄绿色,有豆腥气,味苦。



**槐花** 呈卵形或椭圆形,长2~6mm,直径约2mm。花萼下部有数条纵纹。萼的上方为黄白色未开放的花瓣。无臭,味微苦涩。

**功能主治** 凉血止血。槐角偏于清热降火,主治痔血,便血;槐花(槐米)偏于止血,清肝火,主治多种血热出血证及目赤头痛。10~15g。

侧柏叶 ソクハクヨウ Biota Tops



侧柏(柏科) *Platycladus orientalis* (L.) Franco 我国特产,遍布全国,多为栽培。嫩枝叶入药。夏、秋二季采收。



**药材** 带叶枝梢多分枝,小枝扁平,长短不一。叶细小鳞片状,贴伏于扁平枝上,交互对生,深绿色或黄绿色。质脆,易折断,断面黄白色,气清香,味苦涩、微辛。

**饮片** 侧柏叶为不规则多节枝叶片。侧柏叶炭呈焦褐色,微有光泽。

**功能主治** 凉血止血,生发乌发。用于吐血,衄血,咯血,便血,崩漏,尿血,须发早白。6~12g。

白茅根 ハクボウコン Cogongrass Rhizome



白茅(禾本科) *Imperata cylindrica* (L.) P. Beauv. var. *major* (Nees) C. E. Hubb. 各地均产。分布山坡、草地。根茎入药。春、秋采挖。花亦入药,称白茅花。



**药材** 呈细长圆柱形,直径约1.5~2.5mm。表面乳白色或黄白色,有浅棕黄色、微隆起的节,节距约3cm。质轻而韧,不易折断。断面纤维性,中心黄白色,中空。气微,味微甘。

**饮片** 为类圆形细长小段,长6~9mm。入药还有茅根炭。

**功能主治** 凉血止血,清热利尿。用于血热吐血,衄血,尿血,热病烦渴,肺热咳嗽等。9~30g。



苎麻根 ケンマコン Ramie Root



苎麻(苧麻科) *Boehmeria nivea* (L.) Gaud. 主产于陕西、山东、江苏等,分布山坡、山沟,有栽培。根入药,冬初或春采收。本植物的茎皮、叶、花亦入药。



药材 呈不规则圆柱形或稍带扁圆形,略弯曲,外皮灰绿色,极粗糙,皮部有时脱落而呈现棕褐或棕黄色的纤维状。质硬体轻,断面纤维性,略有粉质,嫩者实心,有时中间可见数个同心环纹;老者空心。气微,味淡,嚼之略有黏性。切成2~4mm厚片入药。

功能主治 止血,安胎。用于尿血,咳血,吐血,胎动不安,先兆流产等。10~30g。

羊蹄 ヨウテイ Japanese Dock Root



羊蹄(蓼科) *Rumex japonicus* Houtt. 主产东北、华北、华中、华南。分布山野、路旁等湿地。根入药。春、秋采挖。



药材 根圆锥形,长10~20cm。外表褐红或黄褐色,顶端有茎基及叶柄残基,常有侧根。质脆,断面黄色。味苦,切片入药。

功能主治 清热,通便,利水,止血,杀虫。用于人便燥结,淋浊,吐血,秃疮,跌打损伤等。10~15g。

铁菟菜 テツケンサイ Cream Clematis Root or Herb



铁菟菜  
(大戟科)  
*Acalypha*  
*australis* L.  
各地均分布,  
生旷野较湿润处。药用全  
草,5~7月采收。



药材 茎灰紫或灰棕色,密被白色毛。质坚易折断,断面裂片状黄白色,中心有疏松白髓。叶多破碎不全。完整者互生,卵状菱形至椭圆形,长2.5~8cm,宽1.5~3.5cm,先端渐尖,基部楔形,边缘有钝齿,两面有毛或近无毛。花序腋生,生于叶状苞片内,气微芳香,味淡。

功能主治 凉血止血,清热利尿。用于各种内外出血,泻痢,皮炎,湿疹等。10~15g。



三七 サンシチ Notoginseng



三七(五加科) *Panax notoginseng* (Burk.) F. H. Glen. 主产云南、广西,多为栽培。根入药,种后第3~4年冬季果熟后采挖。



**药材** 略呈纺锤形或类圆锥形,长1~6cm,直径1~4cm。表面灰黄或灰棕色,有断续的纵皱纹及少数皮孔,顶端有茎痕,周围有瘤状突起,侧面有支根断痕。质坚实,击碎后皮部与木部常分离。横切面灰绿、黄绿或灰白色,皮部有细小棕色树脂道斑点。气微,味苦而后微甜。用时捣碎或研粉冲服。

**功能主治** 散瘀止血,消肿定痛。用于吐血,衄血,便血,崩漏,外伤出血,跌打肿痛,胸腹刺痛。3~10g。

景天三七 (土三七) ケイテンサンシチ Chysanthemum-like Groundsel Herb



**景天三七**(景天科) *Sedum aizoon* L. 多数地区分布。药用全草,夏秋采收,鲜用或干用。



**药材** 茎青绿色,易折断,中间空心。叶互生,或近对生,倒卵形或倒披针形,长5~7.5cm。先端钝,边缘具细齿或近全缘,基部渐狭;光滑。药材叶片常干缩脱落。味微涩。

**功能主治** 止血,化瘀。用于吐血,衄血,便血,尿血,崩漏,跌打损伤。10~20g。

菊三七 (见肿消) キクサンシチ (サンシチソウ) Gynura Root



三七草(菊科) *Gynura segetum* (Lour.) Merr. 分布长江以南各地。药用块茎。也常混作三七用。



**药材** 块茎呈拳形肥厚的圆块状,长3~6cm,直径约3cm,表面灰棕或褐棕色,有节状环纹及瘤状突起,并有芽痕及须根。质坚实。断面不平,新鲜时白色,干后淡黄色,有菊花心。味甘淡而后微苦。

**功能主治** 破血散瘀,止血消肿。用于创伤出血,吐血,产后血气痛,跌打损伤。6~10g。



藤三七 トウサンシチ Madeiravine Bulbil



藤三七(落葵科) *Boussingaultia gracilis* Miers var. *pseudobaselloides* Bailey. 多为栽培 药用珠芽。一些地区充作三七,是三七的伪品。但藤三七也入药。



药材 珠芽瘤状,大小不一,有些外形近似三七。表面瘤状,绿色或绿褐色,断面灰白色,皮部与木部不分离。

功能主治 滋补,壮腰膝,散瘀消肿。用于病后体弱,腰膝酸痛,跌打损伤,骨折。30~50g。

茜草 セイソウ Rubia Root



茜草(茜草科) *Rubia cordifolia* L. 主产陕西,江苏,安徽 分布山坡,草丛阴湿处。根及根茎入药。春、秋采挖。

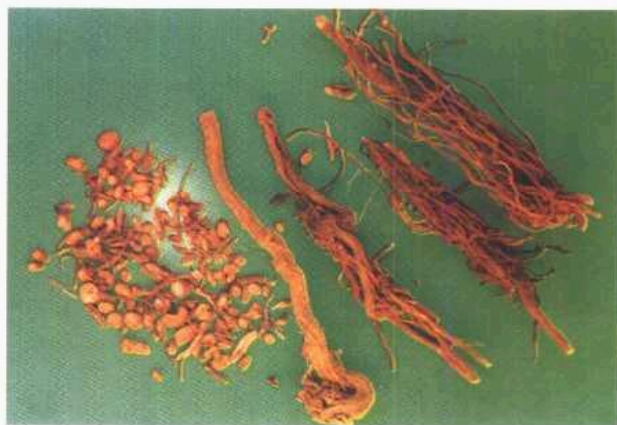

药材 根茎呈结节状,下部着生数条根。根常弯曲或扭曲;表面红棕色或棕色,皮部易剥落,露出黄红色木部。质脆,易折断,断面平坦,皮部狭,紫红色,木部宽广,浅黄红色,可见多数小孔。

饮片 茜草片为不规则的厚片或小段。表面棕色,断面黄红色,有多数散在的小孔,体轻,无臭,味微苦。茜草炭呈焦黑色,内部棕褐色。

功能主治 凉血,止血,化瘀通经。用于吐血,外伤出血,经闭瘀阻,关节痹痛。10~15g。

蒲黄 ホオウ Cat-Tail Pollen



水烛香蒲(香蒲科) *Typha angustifolia* L. 主产江苏、浙江、山东,分布浅水中。花粉入药,称为蒲黄。6~7月花刚开时,收取顶端雄性花粉。



蒲黄 蒲黄炭 鲜黄色细粉,质轻松,易飞扬,手捻之有润滑感,入水不沉。无臭,味淡。蒲黄炭,表面黑褐色。

功能主治 止血,化瘀,通淋。用于吐血,咯血,外伤出血,经闭痛经,腕腹刺痛,跌扑肿痛等。3~10g。



花蕊石 カズイセキ Ophicalcite



**药材** 为变质岩类岩石蛇纹大理石。呈不规则碎块。大小不等，灰白色，有淡黄色或黄绿色彩晕相间，表面不平整，有棱角，对光照之有星状光亮。体重质坚，断面不整齐。无臭，味淡。

**饮片** 花蕊石煅后呈大小不一的碎粒或粉末，粉白色间有黄白色，质地酥脆，光泽消失。

**功能主治** 化瘀止血。用于咯血，吐血，外伤出血，跌扑损伤等。10~15g。

降香 コウコウ Orodete Rosewood Root-wood



**降香檀**(豆科) *Dalbergia odorifera* T. Chen 主产海南省。生疏林中，村旁。药用树干和根的心材。全年采收。



**药材** 呈扭曲长条形或不规则块状，表面紫红色或红褐色，有致密的纹理。质硬，富油性。体重，入水下沉。火烧有黑烟及油冒出，残留白色灰烬，烧之香气浓烈。气香，味微苦。

**饮片** 不规则薄片，厚1~2mm。质硬。有油性。

**功能主治** 活血散瘀，止血定痛。用于气滞血瘀所致的胸胁作痛，跌打损伤，创伤出血及秽浊内阻，呕吐腹痛等。9~15g。

槿花·槿叶 ケイカ、ケイヨウ Chinese Loropetalum Leaf and Flower



**槿花**(金缕梅科) *Loropetalum chinense* (R.Br.) Oliv. 长江以南地区分布。生山坡灌林间。花和叶入药，夏季采集。



**槿花 槿叶** 槿花常6~8朵簇生一起，无柄，花萼短，花瓣4，淡黄白色，条形，雄蕊4，花丝极短。气芳香。

叶卵形至卵状椭圆形，长1.5~6cm，宽0.8~2cm。基部钝，不对称，全缘，革质厚，手摸粗糙感。味苦涩。

**功能主治** 花收敛止血，清暑，止咳。用于咯血，鼻衄，血痢，崩漏，暑热烦渴，咳嗽，遗精等。叶清热止泻，凉血止血。用于暑热泄泻，创伤出血，扭闪伤筋，喉痛，目肿。10~15g。



白及 ヒヤクギユウ Hyacinth Bletilla



白及(兰科) *Bletilla striata* (Thunb.) Reichb. f. 主产贵州、四川、云南。分布山野川谷较潮湿处。块茎入药。8~11月采收。



**药材** 呈不规则扁圆形或菱形，有2~3个分歧似掌状，表面灰白色或黄白色，有细皱纹，以茎痕为中心，有数个棕褐色同心环纹，环上残留棕色点状的须根痕。

**饮片** 不规则的薄片，厚1~2mm。表面类白色，角质样，微显筋脉小点，具黏性。气微，味淡而微苦。

**功能主治** 收敛止血，消肿生肌。用于咳血，吐血，外伤出血，疮疡肿毒。3~10g。

仙鹤草 センカクソウ Hairy Vein Agrimony



龙牙草(蔷薇科) *Agrimonia pilosa* Ledeb. 各地均产，分布荒地、草地。地上部分入药，称仙鹤草。夏秋采收。



**药材** 茎基部木质化，下部圆柱形，红棕色；上部方柱形，绿褐色，有节，节上有托叶残存。叶灰绿色，奇数羽状复叶互生，小叶片大小相间生于叶轴上。多数脱落。质脆，易碎。偶可见花及果。

**饮片** 为不规则的小段，茎、叶混合，切面淡红棕色，中空。叶碎片暗绿色，皱缩卷曲，被毛。气微，味微苦。

**功能主治** 收敛止血，截疟，止痢，解毒。用于咳血，吐血，崩漏下血，疟疾，血痢，痈肿疮毒，阴痒带下等。10~15g。

紫珠 シシユ Japanese Beauty-Berry



紫珠(马鞭草科) *Callicarpa bodinieri* Levl. 主产我国南方各省，分布山地、林间。以叶入药。7~8月采收。



**药材** 叶片皱缩，暗黄色或土黄色，完整的叶片呈卵状椭圆形或椭圆形，长7~15cm，宽3.5~8cm，侧脉8~12对。边缘有齿牙或细锯齿。气微，味微苦涩。

**功能主治** 收敛止血，除热解毒。用于吐血，咯血，衄血，崩漏，痈疽肿毒，喉痹。10~15g。



棕榈炭 シュロタン Charred Palm



棕榈 (棕榈科) *Trachycarpus fortunei* (Hook.) H. Wendl. 分布长江以南各省, 多为栽培。叶柄入药。秋季采收。



**药材** 呈长条板状, 一端较窄而厚, 另一端稍宽而薄, 大小不等。表面红棕色, 粗糙, 有纵直皱纹; 一面有明显的凸出纤维。质硬而韧, 断面纤维性。无臭, 味淡。

**饮片** 为 1.5~3cm 的长段。棕榈炭表面炭黑色, 有光泽。质轻脆。味微苦。

**功能主治** 收敛止血。用于吐血, 衄血, 尿血, 便血, 崩漏下血等。3~10g。

血余炭 ケツヨタン Carbonized Human Hair



**血余炭** 为人的头发煨成炭而成。呈不规则的块状, 大小不一, 色乌黑而光亮。表面有多数小孔, 如海绵状; 质轻而脆, 易碎; 断面呈蜂窝状, 互碰有清脆之声; 用火烧之有焦发气味。味苦。

**功能主治** 止血, 化瘀。用于吐血, 咯血, 衄血, 尿血, 崩漏下血, 外伤出血等。1.5~3g。

藕节 グウセツ Hindu Lotus Rhizome-node



莲 (睡莲科) *Nelumbo nucifera* Gaertn. 各省区均有栽培。地下茎的节入药, 秋、冬季采收。



**药材** 呈短圆柱形, 中部稍膨大, 表面灰黄色至灰棕色, 有残存的根及须根痕, 偶见暗红棕色的鳞叶残基。两端有残留的藕, 质硬, 断面有多数类圆形的孔。气微, 味微甘、涩。入药用藕节及藕节炭。

**功能主治** 收敛止血。用于吐血, 咯血, 尿血, 崩漏等。10~15g。



鸡冠花 ケイカンカ Common Cockscomb Inflorescence



鸡冠花(苋科) *Celosia cristata* L. 全国栽培。药用花序, 8~10月采收。



鸡冠花 花序鸡冠状, 密生线状的绒毛。一般有红、浅红、黄、白等色, 入药分红鸡冠花与白鸡冠花。

功能主治 收涩止血, 止带, 止痢。用于吐血, 崩漏, 便血, 痔血, 赤白带下, 久痢。6~12g。

刺猬皮 シイヒ Hedgehog Hide



刺猬(刺猬科) *Erinaceus europaeus* L. 主产河北、江苏、山东、河南。栖息于平原、山地、村落。皮入药。全年均可捕捉。



药材 带刺皮块, 表面灰褐色或黑褐色, 内面黄白色, 边缘有毛, 质地坚韧, 具腥臭气。炒制后质地发泡, 刺卷曲, 边缘皮毛脱少, 呈焦黄色。刮去刺, 洗净, 切小方块后入药。

功能主治 收敛止血, 固精缩尿。用于胃痛吐食, 痔瘕, 下血, 遗精, 遗尿等。5~10g。

松花粉 ショウカフン Pine Pollen



白皮松(松科) *Pinus bungeana* Zucc. ex Endl. 或油松 *P. labalaefomis* Carr. 前者南北均分布, 后者广布北方地区。药用花粉。4~5月采集。



松花粉(油松、白皮松、华山松) 花粉为极细粉状, 鲜黄或淡黄色, 质轻松, 易流动, 手捻之有滑润感, 入水不沉。气微, 味淡。

功能主治 祛风益气, 收湿止血。用于头目眩晕, 中虚胃痛, 创伤出血, 疮肿湿烂。5~7g。



炮姜 ホウキョウ Processed Ginger



**炮姜** 干姜砂烫至表面棕褐色，或炒炭至表面黑色。呈不规则的厚片或块，表面鼓起，棕褐色，内部棕黄色。质地疏松，气香，姜辣味。

**功能主治** 止痛，温经止血。用于脾胃虚寒，腹痛吐泻，吐血，便血，崩漏。3~6g。

艾叶 カイヨウ Argyi Leaf



**艾**(菊科) *Artemisia argyi* Levl. et Vant.。主产山东、安徽、湖北。分布荒野、草地。叶入药。春末夏初花未开时采收。



**艾叶** 艾绒 艾叶多皱缩卷曲。完整的叶片卵状椭圆形，羽状深裂，裂片椭圆状披针形，边缘具不规则粗锯齿。叶上面灰绿色或黄绿色，有稀疏的短绵毛。密布白色腺点，下面密生灰白色的绒毛。质柔软。气清香，味苦。艾绒为絮绒状，柔软，灰绿色，具艾叶香气。

**功能主治** 散寒止痛，温经止血。用于少腹冷痛，经寒不调，宫冷不孕，吐血等。3~10g。

灶心土 ソウシンド Cokking Stove Earth

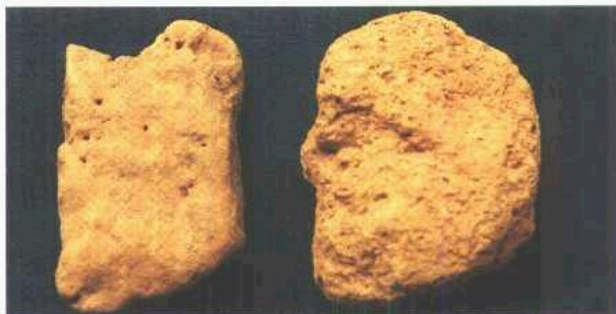

**灶心土** 为烧柴草灶内久经烧过的焦黄土。呈不规则块状，大小不一。全体红褐色，表面有削砍的刀痕。质较硬，断面色稍深，常有蜂窝状小孔。具烟熏气。味淡。

**功能主治** 温中止血，和胃止呕。用于吐血，崩漏下血，便血，呃逆等。15~30g。

断血流 ダンケツリュウ Chinese Clinopodium Herb



**风轮菜**(唇形科) *Clinopodium chinense* (Benth.) O. Kuntze. 广泛分布。药用地上部分，秋季采收。



**断血流** 茎方形，对生分枝，被白色茸毛。叶对生，有柄，叶片卵形，长2~5cm，宽1.5~3.2cm，边缘具锯齿，基部圆形或阔楔形。轮伞花序多花密集，花紫红色。药材叶片多卷缩。

**功能主治** 止血。用于崩漏，尿血，鼻衄，牙龈出血，创伤出血。10~15g。



虫白蜡 チュウハクロウ Chinese Cera Wax



女贞(寄主,木犀科) *Ligustrum lucidum* Ait. 及白蜡虫 *Ericerus pela*(Clavannes)Guerin. 主产长江以南地区。



虫白蜡(非成品) 非成品呈白色絮状,成品呈块状,具光泽。体轻,质硬而稍脆,搓捻则粉碎。

功能主治 止血,生肌,定痛。用于创伤出血,尿血,便血,疮疡久溃不收。内服入丸散;外用一般制药膏。

亚乎奴(锡生藤) アヘイド Common Cissampelos Herb



锡生藤(防己科) *Cissampelos pareira* L. 主产云南。药用全株,全年可采。



亚乎奴(锡生藤) 全株被黄白色绒毛。根圆柱形,表面棕褐或暗褐色,断面枯木状。

匍匐茎圆柱形,节略膨大,常有须根;表面棕褐色;易折断,断面具放射状纹理;缠绕茎纤细,有分枝。叶互生,叶柄微盾状着生,叶片心状扁圆形,先端微凹,具小突尖。气微,味苦、微甜。

功能主治 消肿止痛,止血生肌。用于外伤肿痛,创伤出血。外用适量。

## 12. 活血化瘀药

川芎 センキュウ Chuanxiong Rhizome

川芎  
(伞形科)  
*Ligusticum  
chuanxiong  
Hort.* 主产  
四川、贵  
州、云南、  
陕西。现多  
栽培。药用  
根茎。夏季当茎上的节盘显著突出,并略带紫色时采挖。



药材 不规则结节状拳形团块,直径2~7cm。表面黄褐色,粗糙皱缩,有多数平行隆起的轮节,质坚实,不易折断,断面黄白色或灰黄色,可见波状环纹,有特殊浓郁的香气。

饮片 为不规则蝴蝶形薄片,外表黄褐色,切面黄白色或灰黄色,可见波状环纹或不规则纹理,并散有多数黄棕色小油点,周边粗糙不整齐。质坚而脆,香气浓,味苦辛,稍有麻舌感。

功能主治 活血行气,祛风止痛。用于月经不调,经闭痛经,产后瘀阻腹痛,胸胁刺痛,风湿痹痛以及跌打损伤,疮疡肿痛。3~10g。





**延胡索**(罂粟科) *Corydalis yanhusuo* W. T. Wang. 主产浙江、湖北、湖南、江苏,大面积栽培。药用块茎。植株枯萎后采挖,洗净,除去细根,放入开水中略煮至内部中心有芝麻样小白点时捞起晒干。



**药材** 不规则扁球形,直径0.3~2cm。表面灰黄色或黄棕色,有不规则网状皱纹,顶端略凹陷,有茎痕,基部稍凹陷呈脐状或圆锥状突起。质坚硬,断面黄色,角质。

**饮片** 类圆形薄片,厚片或不规则碎块,质硬脆,切面黄色,角质样,具蜡样光泽。气微味苦。常醋炙入药。

**功能主治** 活血行气,止痛。用于胸胁、脘腹疼痛,经闭痛经,产后瘀阻,跌扑肿痛。醋制后增强其舒肝、行气、止痛的作用。3~9g。



**温郁金**(姜科) *Curcuma wenyujin* Y. H. Chen et C. Ling. 主产浙江、四川、广东、广西、云南、福建。生林下或栽培。块根入药,冬季或早春采挖,煮熟晒干。此外,姜黄、莪术等植物的块根也作郁金入药。



**郁金**(温郁金、桂郁金、黄丝郁金) 温郁金又称黑郁金,长纺锤形,稍扁。表面黄褐色,具不规则皱纹。切面灰黑或棕褐色,角质样光泽,内皮层环纹较浅。气似樟脑。桂郁金来自广西莪术块根。圆柱形或纺锤形,表面土黄色,具纵皱纹,质脆,断面浅棕色,味淡。黄丝郁金来自姜黄块根。卵圆或长卵圆形,表面淡黄棕色,有细密的网状皱纹。质坚,断面角质光泽,黄色或棕黄色,内皮层环明显。有浓姜味。

**功能主治** 活血止痛,行气解郁,凉血清心,利胆退黄。用于肝郁气滞血瘀所致胸胁痛,痛经,月经不调,癥瘕痞块。湿温瘀浊所致胸脘痞闷,神志不清,癡狂。血热所致吐血,衄血,尿血。5~12g。



姜黄 (附药:片姜黄) キョウオウ (ヘンキョウオウ)  
Common Turmeric Rhizome (Wenyujin Turmeric Rhizome)



姜黄(姜科) *Curcuma longa* L. 主产四川、福建、台湾。药用根茎。秋冬采挖。水煮或蒸透,晒干,撞去须根。



**药材** 分圆形姜黄和长形姜黄。圆形姜黄为主根茎,卵圆形或纺锤形,长3~4cm,直径2~3cm,表面棕黄色至淡棕黄,质坚重,断面深黄棕色至红棕色,角质,具蜡样光泽,有点状维管束。长形姜黄为侧生根茎,呈圆柱形而稍扁,长2.5~6cm,直径0.8~1.5cm。

**饮片** 类圆形的薄片或厚片。切面棕黄或金黄色,角质样,内皮层环纹明显,有筋脉小点散在。质坚硬,香气特异,味辛、微苦。

**功能主治** 破血行气,通经止痛。用于胸胁刺痛,经闭瘀瘕,风湿疼痛,跌打肿痛。3~10g。

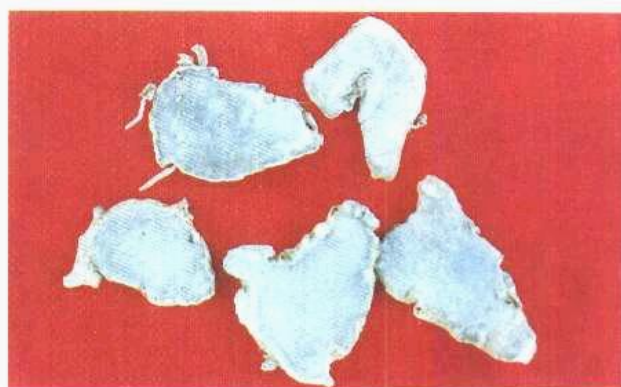

**片姜黄** 来自姜科温郁金的根茎。呈椭圆形、圆形或不规则的片。周边灰黄色,粗糙皱缩,有时可见须根痕。切面灰黄至上黄色,有一圈环纹及多数筋脉小点。质脆,气香,味辛凉、苦。

**功能主治** 行气破瘀,通经。用于血瘀气滞的心腹胀痛,风寒痹痛,经闭,癥瘕,跌打肿痛。5~10g。

乳香 ニュウコウ Frankincense



**乳香** 橄榄科卡氏乳香树 *Boswellia carterii* Birdw. 主产非洲。皮部渗出的树脂入药。春夏采取。不规则块片,常呈乳头状、泪滴状,有时粘连成团块。淡黄色,有时微带淡绿色或棕红色。半透明,有的表面无光泽,并常带有一层类白色粉尘。质坚脆,断面蜡样,无光泽。气微芳香,味微苦。嚼时,软化成胶块样粘附牙齿,唾液成乳白色并微有香辣感。



**炙乳香** 醋制乳香称炙乳香,表面黑褐色,粗糙,有醋味。饮片还有炒乳香。

**功能主治** 调和气血,舒筋止痛,祛瘀。用于跌打损伤,痈肿疮疡,胃痛,腹痛,痛经,寒湿痹痛。3~10g。



没药 モツヤク Myrrh



**没药** 橄榄科没药树 *Commiphora myrrha* Engl. 主产非洲。皮部渗出的树脂入药。一般冬季采取。不规则颗粒状或粘块。表面红棕色或黄棕色，凹凸不平，被有粉尘。质坚硬，破碎面呈颗粒状，带棕色油样光泽，常伴有白色斑点或纹理。薄片半透明或近透明。气香而特异，味苦微辛。



**炙没药** 呈不规则团块或碎粒，表面粗糙，焦黑色，断面黄棕色，颗粒状，质较疏松。

**功能主治** 祛瘀，消

肿，止痛。用于跌打伤痛，痈肿疮疡，寒湿痹痛，痛经等。3~10g。

五灵脂 グレイシ Trogopterus Dung



**复齿鼯鼠** (鼯鼠科) *Trogopterus xanthipes* Milne-Edwards. 主产河北、山西及北京市郊，有少量饲养。粪便入药，称为五灵脂。秋季在岩洞或石缝周围寻找收集。



**五灵脂** 分为灵脂块(糖灵脂)与灵脂米二种。灵脂块呈不规则块状，表面棕褐色，凹凸不平，有油性光泽。

粘附长椭圆形的粪粒，表面常裂碎。气腥臭，带有柏树样气味，味辛苦。灵脂米呈长椭圆形颗粒，两端钝圆，长0.5~1.5cm，直径3~6mm，表面较平滑或微粗糙，黑褐色。质轻松，捻之易碎，呈粉末状，具柏树叶样香气，味微苦。常醋炙入药。

**功能主治** 活血，散瘀，止痛，止血。用于瘀血阻滞所致的痛经，经闭，产后瘀阻腹痛，胸痛及出血有内瘀滞的病证。3~10g。

丹参 タンジン Red Sage Root



**丹参** (唇形科) *Salvia miltiorrhiza* Bge. 主产安徽、江苏、山东、河北、四川，现大量栽培。生山坡、草地、林下溪旁。药用根及根茎。春、秋采挖。



**药材** 根长圆柱形，表面红棕或暗棕色，粗糙，具纵皱纹。老根疏松，紫棕色，呈鳞片状剥落。

**饮片** 呈不规则斜厚片。切面皮部棕红色，木部灰黄色或紫褐色，可见黄白色点状维管束。显菊花纹。质脆，味微苦。

**功能主治** 祛瘀止痛，活血通经，养心除烦，凉血消痈。用于月经不调，血滞经闭，疮痈肿痛，热病神昏，肝脾肿大，心悸怔忡，心绞痛，冠心病等。5~15g。



红花 コウカ Safflower



红花(菊科) *Carthamus tinctorius* L. 全国均有栽培。药用花。夏季花橙红时采摘。



红花 为不带子房的管状花,表面红黄或红色。花冠筒细长,先端5裂,裂片狭条形,长5~8mm。质柔软微有香气,味微苦。花浸水中,水染成金黄色。

功能主治 活血祛瘀,通经。用于痛经,经闭,产后瘀阻腹痛,癥瘕痞块,跌打损伤,冠心病,心绞痛。3~9g。

番红花 バンコウカ Saffron Crocus Stigma



番红花(鸢尾科) *Crocus sativus* L. 主产西班牙、希腊、法国及中亚西亚一带,浙江、江苏、北京等地有栽培。雌蕊柱头入药,开花期晴天早晨采取。



番红花 柱头线形,红棕色,长约3cm,基部窄,向上则稍宽大内卷成筒,边缘不整齐,细齿状,内方有一裂缝长1.5~2cm,有的残留部分黄色花柱。质轻,易折断。入水柱头膨胀,呈喇叭状,染水成黄色。气特异,味微苦。

功能主治 活血,养血,化瘀生新。用于经闭癥瘕,产后瘀阻,温毒发斑,忧郁痞闷。1~1.5g。

桃仁 トウニン Peach Kernel



桃(蔷薇科) *Prunus persica* (L.) Batsch 大部分地区均产。种仁入药。果实成熟时采收。



桃仁 种子长卵形,扁平,长1.2~1.8cm,宽0.8~1.2cm,厚2~4mm。顶端尖,中部膨大,基部钝圆而偏斜,边缘薄。种皮黄棕色至红棕色,有纵皱,自基部合点分出多数脉纹。尖端一侧有2棱线痕(种脐)。桃仁表面白色,富油,气微,味微苦。

功能主治 活血祛瘀,润肠通便。用于痛经,血滞经闭,产后瘀滞腹痛,跌打损伤,瘀阻疼痛,肺病,肠病,肠燥便秘。5~10g。



黄杨宁 ツグ Chinese Littleleaf Box (Buxidine)



小叶黄杨(黄杨科)  
*Buxus microphylla* Sieb.  
et Zucc. var. *sinica* Rehd.  
et Wils. 植物体提取精制  
品称黄杨宁。



黄杨宁 为无色针状结晶, 无臭, 无味。

功能主治 行气活血, 通络止痛。用于气滞血瘀所致胸痹心痛, 脉象结代及冠心病、心律失常见上述证候者。口服, 一次 1~2g, 一日 2~3 次。

益母草(附药: 茺蔚子) ヤクモソウ (ジュウイシ)  
Motherwort



益母草(唇形科) *Leonurus heterophyllus* Swett 各地野生或栽培。药用全草及果实。茎叶生长茂盛时, 割取地上部分, 成熟时采收果实(茺蔚子)



药材 茎方柱形, 体轻质韧, 断面中部有白色髓。叶交互对生, 完整者下部的掌状 3 裂, 上部叶羽状深裂或浅裂成 3 片。轮伞花序腋生; 苞片刺状。

饮片 呈不规则段, 茎、叶、花混合。气微, 味微苦。

功能主治 活血调经, 利尿消肿。用于经血不调, 痛经, 经闭, 恶露不尽, 水肿尿少, 急性肾炎水肿。10~30g。



茺蔚子 呈三棱形, 长 2~3mm, 宽约 1.5mm, 一端稍宽, 平截状, 另一端渐窄而钝尖, 表面灰棕色。果皮薄, 子叶类白色, 富油性。味苦。

功能主治 活血调经, 清肝明目。用于月经不调, 闭经, 肝热目赤, 肝虚目昏。5~10g。

泽 兰 タクラン Hirsute Shiny Bugleweed Herb



毛叶地  
瓜儿苗(唇形  
科) *Lycopus  
lucidus* Tur-  
cz. var. *hir-  
tus* Regel 大  
部地区均产。  
茎叶入药  
夏、秋间茎叶  
茂盛时采收



药材 茎方形。表面黄褐色、淡绿色或带紫色, 节处有白色茸毛。质脆易断, 断面黄白色; 髓部多呈空洞状。叶对生, 暗绿色或微带黄色, 完整叶呈长椭圆状披针形, 基部狭窄, 顶端尖, 边缘锯齿端刺尖, 质脆易碎。花簇生于叶腋, 多脱落或仅有苞片与萼片。味淡。

饮片 呈不规则段, 叶多破碎。

功能主治 活血化癥, 行水消肿。用于月经不调, 经闭, 痛经, 产后瘀血腹痛, 水肿。10~15g。



牛膝 ゴシツ Achyranthes Root



牛膝(苋科) *Achyranthes bidentata* Bl. 主产河南。生于山野路旁,现大量栽培。根入药,称怀牛膝。冬季茎叶枯萎时采挖。



**药材** 细长圆柱形,上端较粗,长30~65cm,直径0.2~1cm。表面灰黄或淡棕,有侧根痕及细纵皱纹。质硬脆,极易折断,折断面淡黄色,角质样。气微,味微甜涩。

**饮片** 一般为圆柱形的段片。表面灰黄或淡棕色,切面淡黄色,黄白色点状维管束排列成数轮同心环。常酒炙。

**功能主治** 活血祛瘀,补肝肾,强筋骨,利尿通淋,引血下行。用于腰膝酸痛,下肢无力,月经不调,痛经,闭经,尿血,小便不利,尿道涩痛,吐血,衄血等。6~15g。

川牛膝 センゴシツ Medicinal Cyathula Root

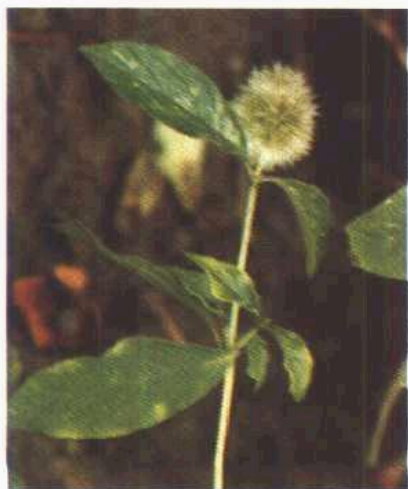

川牛膝(苋科) *Cyathula officinalis* Kuan. 主产四川、云南、贵州。野生山野,现多栽培。根入药。秋、冬季采挖。

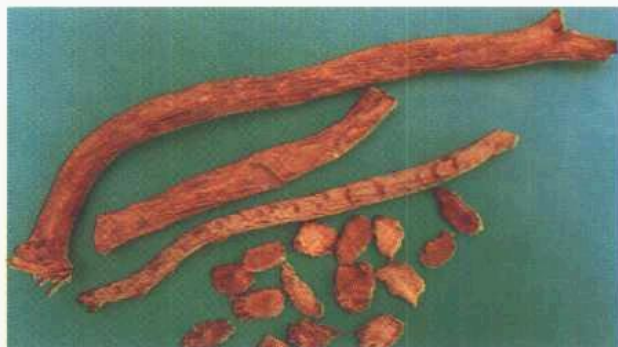

**药材** 根呈圆柱形,微扭曲,偶有分枝,长30~60cm,直径0.5~3cm。表面黄棕色或灰褐色,有纵皱纹及侧根痕,散在多数横向突起的皮孔。质坚韧,不易折断。气微,味微甜。

**饮片** 一般切成斜片,片厚2~3mm,表面棕黄色或灰褐色,切面黄白色或棕黄色,有显著的点状维管束排列的多轮同心环。常酒炙。

**功能主治** 活血祛瘀,通利关节,利尿通淋。用于经闭癥瘕,关节痹痛,足痿筋挛,跌打损伤,尿血血淋等。6~15g。

鸡血藤(附:山鸡血藤、昆明鸡血藤) ケイケツトウ *Suberect Spatholobus Stem* (サンケイケツトウ, コンメイケイケツトウ *Dielsiana Millettia Stem, Leatherleaf Millettia Stem*)



密花豆(豆科) *Spatholobus suberectus* Dunn 主产广西。生于林中。藤茎入药,全年可采。



鸡血藤药材呈斜切或横切的不规则块。切面髓部偏向一侧;木质部淡红色,导管孔洞状不规则排列,切皮部有树脂状分泌物流出,呈红

褐色或黑棕色,二者相间排列成偏心状半圆环5~7个。质坚硬。气微,味涩。鸡血藤片为椭圆形或不规则厚片。

**鸡血藤膏** 为由鸡血藤熬成的膏,棕黑色。

**功能主治** 补血,活血,通络。用于月经不调,血虚萎黄,麻木瘫痪,风湿痹痛。10~15g。





香花崖豆藤(豆科) *Millettia dielsiana* Harms ex Diels. 产中南、华东及西南地区,茎藤是鸡血藤的主要混乱品种,称山鸡血藤。

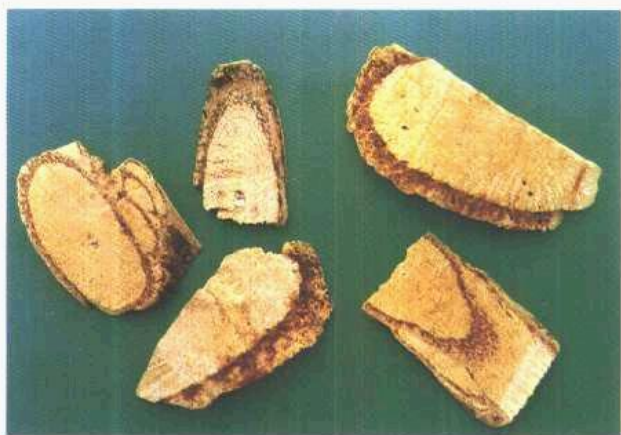

山鸡血藤药材 茎藤表面灰棕色,有多数纵长或横长皮孔。断面皮部约占半径1/4,有一圈渗出的黑棕色树脂性状物;木质部黄色,可见细密小孔(导管),射线细,髓极小。



昆明鸡血藤(豆科) *Millettia reticulata* Benth. 其茎藤在一些地区也作鸡血藤入药。



昆明鸡血藤药材 茎藤红棕色,粗糙。断面也有黑棕色树脂状物。

王不留行 オウフルギョウ Cowherb Seed



麦蓝菜(石竹科) *Vaccaria segetalis* (Neck.) Garcke. 生山地、路旁及田间。主产河北、江苏。种子入药,称王不留行。夏季芒种前后采收。



药材 呈圆球形,直径约2mm。表面黑色,少数未成熟者红棕色,略有光泽。放大镜下观察,种皮外有细密颗粒状突起。质地坚硬,断面灰白色,角质样。无臭,味淡。

饮片 炒王不留行种皮鼓起,多裂开而现出白色胚乳。质脆。

功能主治 活血通经,下乳消肿。用于痛经,经闭,乳汁不下,乳痈,泌尿道结石及前列腺炎等。5~10g。



月季花 ゲッキカ Chinese Rose Flower



月季(蔷薇科) *Rosa chinensis* Jacq. 全国栽培。花入药。花初开时采收。



月季花 花呈类球形,直径1.5~2.5cm,花托倒圆锥形,萼片5枚,暗绿色,先端尾尖。花瓣覆瓦状排列,紫红色或粉红色,雄蕊多数,黄色。体轻,易碎,气清香,味淡,微苦。

**功能主治** 活血调经,消肿止痛。用于经行不畅,胸腹胀痛,闭经及瘰癧肿痛未溃等证。2~5g。

凌霄花 (附: 泡桐花) リョウショウカ Chinese Trumpet creeper Flower (ホウトウカ Paulownia Flower)



美洲凌霄(紫葳科) *Campsis radicans* (L.) Seem. 主产黄河、长江流域。花入药,夏、秋季花盛开时采摘。尚有凌霄的花入药。



凌霄花 多皱缩卷曲,黄褐或紫褐色,长4~5cm。萼筒钟状,有5条纵棱,5齿裂,裂片裂至中部。花冠先端5裂,裂片半圆形,下部漏斗状。雄蕊4,2长2短。气微香,味微酸苦。



美洲凌霄花 与上种主要区别是:花较大,长6~7cm,花萼5齿裂,裂片短三角状,长约萼筒1/3,无明显纵棱。

**功能主治** 行血去瘀,凉血祛风。用于经闭腹痛,产后乳肿,风痒发红,皮肤瘙痒。4.5~9g。



泡桐(玄参科) *Paulownia fortunei* (Seem.) Hemsl. 黄河流域及以南地区均有分布。药用花。其花是凌霄花的主要伪品。





**泡桐花** 花大,长达10cm。萼卵状钟形,密被星状绒毛,5深裂,裂片肥厚。花冠白色,内面有紫色斑点,2唇形,裂片儿为四方形,雄蕊4,2强。药材一般干缩或破碎。

**卷柏 ケンバク Spikemoss Herb**



**卷柏** (卷柏科) *Selaginella tamaricina* (Beauv.) Spring. 我国多数地区分布,生岩石上。药用全草。春、秋采收。



**药材** 卷缩似拳状。枝丛生,扁而有分枝,向内卷曲,枝上密生鳞片状小叶,叶先端具长芒。味淡。一般切段入药,也常炒炭用。

**功能主治** 活血通经。用于经闭痛经,癥瘕痞块,跌打损伤。卷柏炭化瘀止血,用于吐血,崩漏,便血,脱肛。5~10g。

**土鳖虫 (虻虫) ドベツチュウ Ground Beetle**



**冀地鳖**(虻虫科) *Stelcophaga planeyi* (Bol.) 主产河北、河南、陕西、甘肃、青海。雌虫体入药。夏、秋季捕捉,烫死晒干。



**地鳖** *Eupolyphaga sinensis* Walker. 雌虫体入药。



**土鳖虫药材** 地鳖呈扁平卵圆形,头端较狭,尾端较宽,长1.3~3cm,宽1.2~2.4cm。背部紫褐色,有光泽。背部有胸背板3节,前胸背部较发达,盖住头部,腹背板9节,覆瓦状排列。腹面红棕色。质松脆,易碎。气腥臭,味微咸。冀地鳖呈长椭圆形,长3.0~4cm,宽2.0~2.5cm。背部黑棕色,边缘常有淡黄褐色斑块及黑色小点。

**功能主治** 破血逐瘀,续筋接骨。用于经闭,产后瘀阻,癥瘕,骨折损伤,瘀滞疼痛及腰部损伤等。3~10g。



**金边土鳖虫** キンバンドベツチュウ Oriental  
*Opisthoplatia*



**金边土鳖虫** 姬蠊科赤边水虻 *Opisthoplatia orientalis* (Burm.) 分布福建、湖北、广东等省。雌虫是土鳖虫的混乱品种。雌虫长椭圆形,长2.5~3.5cm,宽1.5~2cm。背面黑棕色,腹面红棕色,前胸背板前缘有1黄色镶边。

**自然铜** シゼンドウ Pyrite



**自然铜** 为天然黄铁矿,主含二硫化铁( $\text{FeS}_2$ )。主产四川、云南、湖南、广东。四季可采。多呈方块形或碎块状,表面亮黄色,有金属光泽,有的显棕褐色。立方体相邻晶面上的条纹相互垂直,条纹棕黑色或绿黑色。体重,质硬脆,易砸碎,硬度6~6.5,比重4.9~5.2,断口呈条差状,有时呈贝壳状。无臭无味。临床应用常用煅自然铜,黑褐色,无光泽,质酥脆,易碎。

**功能主治** 散瘀止痛,接骨疗伤。用于跌扑骨折,瘀阻肿痛等。10~15g。

**苏木** ソボク Sappan *Caesalpinia* Wood



**苏木(豆科)** *Caesalpinia sappan* L. 主产台湾、广东、广西、云南。心材入药。多秋季采伐。



**药材** 长圆棒状。表面红黄色或棕黄色,可见红黄相间的纵向条纹,具刀削痕及细小的凹入油孔。质坚硬沉重,致密。横断面有光泽,年轮明显,可见暗棕色、质松,带亮星的髓部。

**饮片** 不规则薄片,表面红黄色或棕黄色,有细小凹入的油孔,年轮纵向纹理明显。气微香,味微甘涩。

**功能主治** 活血通经,祛瘀止痛。用于血滞经闭,产后瘀阻腹痛,跌打损伤等。3~10g。

**骨碎补** コッサイホ *Drynaria's Rhizome*



**槲蕨(水龙骨科)** *Drynaria fortunei* (Kze.) J. Sm. 主产湖北、浙江及西南。附生树干、岩石上。药用根茎,称骨碎补。全年可采挖。



**药材** 呈扁平长条状,有分枝。表面密被深棕色至暗棕色的小鳞片,柔软如毛。两侧及上表面具突起的圆形叶痕。体轻,质脆,断面红棕色,维管束呈黄色点状排列成环。味淡微涩。

**饮片** 生骨碎补片为不规则的横片,厚约2~5mm,外表密被深棕色至暗棕色绒毛,断面红棕色,气微味微涩。烫骨碎补无绒毛,表面呈棕褐色,质轻松而脆。味微甘,气香。

**功能主治** 补肾强骨,续伤止痛。用于肾虚腰痛,耳鸣耳聋,跌扑闪挫,筋骨折伤。外治斑秃、白癜风。3~9g。



马钱子 バセンシ Nux-Vomica Seed



马钱(马钱科) *Strychnos nux-vomica* L.主产云南、华南等省。种子入药,冬季成熟果实取出种子,洗净果肉,晒干,还有云南马钱 *S.pierriana* A.W.Hill种子入药。



马钱子 呈纽扣状圆板形,直径1.5~3cm,厚0.3~0.6cm,常一面隆起,一面稍凹下,表面密被灰棕或绿色绢毛,自中间向四周呈辐射状排列。边缘较厚,稍隆起,质坚硬,平行剖面后见子叶心形,叶脉5~7条。胚乳淡黄色,制后呈褐色。味极苦。



云南马钱子 呈扁椭圆形或扁圆形。主要特征是:边缘较薄,子叶卵形,叶脉3条。

**功能主治** 通络止痛,散结消肿。用于风湿顽痹,麻木瘫痪,跌打损伤,痈疽肿痛,小儿麻痹后遗症,类风湿性关节炎。有毒。0.3~0.9g。

血竭 ケツカツ Dragon's Blood



麒麟血竭(棕榈科) *Daemonorops draco* Blume.主产印尼、印度等。药用果实中流出的树脂。尚有海南龙血树(百合科) *Dracaena cambodiana* Pierre ex Gagnep.产于广东、海南等省,越南、柬埔寨也产。木质部紫色树脂入药,是血竭的一种来源。



血竭(进口,来自麒麟血竭) 呈扁圆四方形。暗红色或黑红色,有光泽,常有因摩擦而成的红粉。底部平圆,顶端有包扎成型时形成的纵折纹。质坚脆,易碎,粉性。断面红褐色,具光泽及细孔。研粉为朱红色。



血竭(国产,来自海南龙血树) 呈不规则块状,表面黑红色或红褐色,有光泽,质硬脆,燃之冒烟呛鼻。血竭粉呈细粉状,朱红色。气无,味淡,嚼之砂样。

**功能主治** 外用止血生肌敛疮,内服活血散瘀止痛。用于跌扑损伤,崩漏,心腹卒痛,金创出血,瘰癧,疮疡不敛。1~1.5g。



儿茶 ジチャ Catechu



儿茶(豆科) *Acacia catechu* (L.) Willd. 主产云南西双版纳。去皮的枝,干燥入药,冬季采收。



儿茶 呈长方形扁块状或半圆球形块状。表面红褐色或黑褐色,稍具光泽,或有龟裂纹,底部常垫有树叶。质脆易碎,断面不整齐,有细孔,具光泽。气无,味涩、苦,略回甜。

功能主治 收湿生肌敛疮。用于溃疡不敛,湿疹,口疮,跌打损伤,外伤出血。1~3g。

刘寄奴 (附:北刘寄奴) リュウキト Diverse Wormwood Herb (ホクリュウキト Chinese Siphonostegia Herb)



奇蒿(菊科) *Artemisia anomala* S. Moore 主产浙江、江苏、江西。全草入药,称刘寄奴。秋季开花或结果时采收。



刘寄奴 茎有细棱。单叶互生,卵状披针形至披针形,边缘有锐锯齿,上面疏被毛,下面被蛛丝状微毛或近无毛。头状花序钟形,密集成穗状圆锥花丛;管状花,白色,外层花雌性,中央花两性。瘦果长圆形,具纵棱。

功能主治 破血通经,散瘀止痛。用于血滞经闭,产后瘀痛,跌打损伤,创伤出血,食积不化,脘腹胀痛。3~10g。



阴行草(玄参科) *Siphonostegia chinensis* Benth. 分布各地,生于低山山坡或草地上。全草入药,为刘寄奴的主要混乱品种。称北刘寄奴。花期采收。

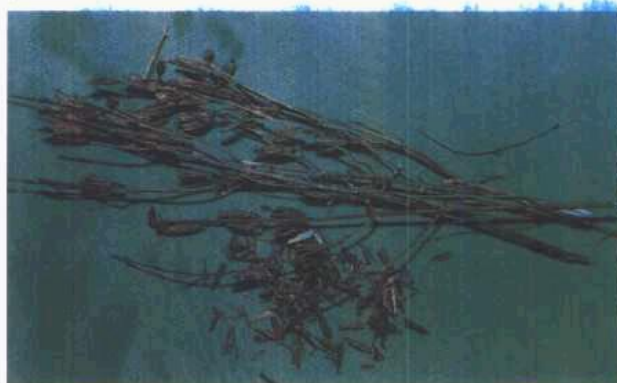

北刘寄奴 干时变黑,密被锈色短毛。叶对生,叶片二回羽状全裂,裂片狭线形。花对生于茎枝上部,成稀疏总状花;花萼细筒状,花冠二唇形,上唇盔状,微带紫色,下唇3裂,黄色,雄蕊4,二强。蒴果长圆形。



莪术 ガジュツ Zedoary



**蓬莪术(姜科)**  
*Curcuma Phaeocaulis* Valetou. 主产于广西、四川。药用根茎。秋季采挖,煮熟晒干。此外广西莪术,温郁金的根茎也作莪术用,分别称广莪术和温莪术。



**莪术药材** 卵圆形、长卵形、圆锥形和长纺锤形,顶端钝尖,基部钝圆,表面灰黄至灰棕色,上部环节凸起,有须根痕。体重,质坚。

**饮片** 切薄片。切面灰褐至蓝褐色,蜡样,皮层与中柱分离,内皮层环棕褐色。气微香,味微苦而辛。



**广莪术药材** 又称毛莪术、桂莪术。圆形、卵圆形或不规则形,表面灰黄色或土灰色,有明显环形的节及节上的须根残基。气香,味微苦而辛。

**饮片** 一般为横切的薄片,切面灰黄色或黄褐色,有角质样光泽。



温莪术

**药材** 呈圆锥形,表面土黄色或黄褐色,有明显环形的节,节上有须根残基或

已除去须根的痕迹。气香浓郁,味苦而微辛。

**饮片** 一般为横切的薄片。切面黄褐色至棕褐色,维管束点痕多而明显。还有醋制饮片。

**功能主治** 破血行气,消积止痛。用于瘀血积聚,经闭,心腹疼痛,食积脘腹胀痛。3~15g。

三棱 コクサンリョウ Burreed Tuber



**黑三棱(黑三棱科)** *Sparganium stoloniferum* Buch. -Ham. 主产江苏、河南、山东、江西、安徽。药用块茎,冬、春采挖,洗净,去皮晒干。

**药材** 呈圆锥形,略扁,长2~6cm,宽2~4cm。表面黄白色或灰黄色,有刀削痕,小点状须根痕略呈横向环状排列。体重,质坚实,极难折断。味淡,嚼之有麻辣感。



**饮片** 为类圆形薄片。切面黄白色,粗糙。饮片还有醋制三棱。

**功能主治** 破血行气,消积止痛。用于腹中胀痛,腹部肿块,肝脾肿大,血瘀经闭。醋制增强破血软坚和止痛的作用。3~10g。



荆三棱 ケイサンリョウ Yagara Scirpus Tuber



荆三棱 (莎草科) *Scirpus fluvialis* (Torr.) A. Gray. 分布东北、华东和西南地区, 生浅水中。球形块茎入药, 秋后采挖。是三棱的主要混乱品种。



**药材** 呈球形或倒圆锥形, 长约3~4cm, 直径约2~3cm。表面黑褐色或红棕色, 有皱纹, 须根痕较少, 质轻而坚, 入水中多漂浮水面。气微, 味淡。

**饮片** 一般为横切薄片。外表黑褐色或棕色, 断面黄色或淡黄色, 可见散在维管束点。

**功能主治** 破血祛瘀, 行气止痛。用于经闭腹痛, 癥瘕积聚, 食积气滞, 脘腹胀痛。3~10g。

水蛭 スイテツ Leech



蚂蟥 (水蛭科) *Whitmania pigra* Whitman. 大部分地区均产。生活水田、湖泊中。现人工养殖。虫体入药。夏、秋季捕捉, 用柴草灰拌杀, 晒干或烘干。



**水蛭** *Hirudo nipponica* Whitman. 虫体入药。尚有柳叶蚂蝗入药。



**蚂蝗药材** 为扁平纺锤形。体长4~10cm, 宽0.8~2cm。背部稍隆起, 腹部平坦, 前端稍尖, 后端钝圆。全体由许多环节构成, 前吸盘不显著, 后吸盘较大。背面暗棕色, 有由黑色斑点排成的5条纵线; 两侧及腹面呈棕黄色。质脆, 易折断, 断面胶质样。气微腥。

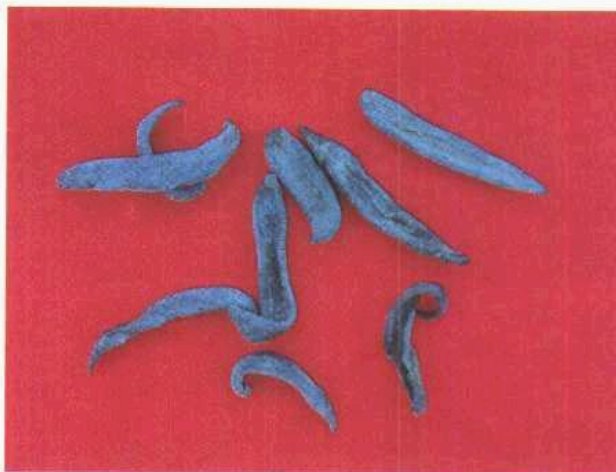

**水蛭药材** 扁长圆柱状, 体多弯曲扭转, 黑褐色, 长2~5cm, 宽0.3~0.6cm。



**柳叶蚂蝗药材** 狭长而扁, 长5~12cm, 宽0.2~0.3cm。

**功能主治** 破血, 逐瘀, 通经。用于癥瘕痞块, 血瘀经闭, 跌打损伤。1.5~3g。



虻 虫 ポウチュウ Dun Fly



**双斑黄虻** (复带虻, 虻科) *Atylotus bivittatus* Takahasi. 分布东北、华北、华东。干燥雌虫入药(虻虫)。夏季捕捉,沸水烫死,晒干。



**虻虫** 呈长椭圆形。头部呈黑褐色,复眼1对,大而凸,胸部黑褐色,背面呈壳状而光亮,翅薄膜状,长超过尾部,腹部棕黄色,有6个体节。质脆,易碎。气臭,味苦咸。

**功能主治** 逐瘀,破积,通经。用于瘀血积聚,少腹蓄血,血滞经闭,损伤瘀血。1~1.5g。

**穿山甲** センザンコウ Pangolin Scales



**穿山甲**(鲛鲤科) *Manis pentadactyla* L. 主产广西、云南、贵州、广东、湖南、浙江。鳞甲入药,全年皆可捕捉,杀死后,置沸水中烫,鳞甲自行脱落,捞出晒干。



**炮山甲** 呈扇形、三角形、菱形,表面金黄色,边缘内卷,背部弓起,质松酥脆,易破碎。

**功能主治** 通经下乳,消肿排脓,搜风通络。用于经闭,癥瘕,乳汁不通,痈肿疮毒,关节痹痛,麻木拘挛。3~10g。

**干漆** カンシツ True Lacquertree Dried Lacquer



**漆树**(漆树科) *Toxicodendron vernicifluum* (Stokes) F. A. Barkl. 很多地区有分布,多生于向阳避风山坡。树脂入药,春、夏割取,取汁干燥。



**干漆** 干漆炭也称煅干漆。呈不规则碎块,黑褐色,焦枯状。质松脆,断面多孔隙。气微,味淡,嚼之有砂粒感。

**功能主治** 破血祛瘀,通经,杀虫。用于瘀血阻滞的经闭,癥瘕等,也可治虫积腹痛。2.5~4.5g。



喜树 キジュ Common Camptotheca Fruit or Root



喜树(珙桐科) *Camptotheca acuminata* Desne. 主产江西、浙江、湖南、四川等地。药用果实或根。多于秋末至初冬时采收果实，根全年可采。



喜树果 瘦果窄矩圆形，长2~2.5cm，顶端有宿存花柱，两边有窄翅，褐色。

功能主治 破血化瘀，抗肿瘤。治疗各种癌症，急、慢性白血病，银屑病以及血吸虫病引起的肝脾肿大等。果实3~10g，根10~15g。

急性子 キュウセイシ Garden Balsam Seed



凤仙花(凤仙花科) *Impatiens balsamina* L. 全国均栽培。药用种子，夏、秋采收。

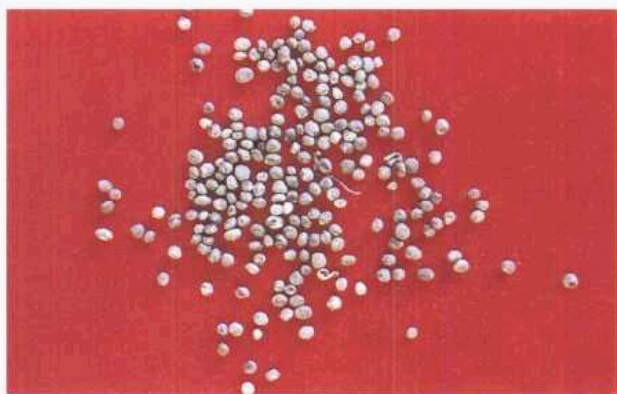

急性子 种子呈椭圆形、扁圆或卵圆形，长2~3mm，宽1.5~2.5mm。表面棕褐或灰褐色，粗糙，有白色或淡黄棕色小点，种脐位狭端稍突出。质坚，种皮薄，子叶灰白色。味淡，微苦。

功能主治 破血软坚，消积。用于癥瘕痞块，经闭，噎膈。3~4.5g。

鬼箭羽 キセンウ Cruciate Buchnera Herb



卫矛(卫矛科) *Euonymus alatus* (Thunb.) Sieb. 多数地区产，生山野。具翅状物的枝条入药。全年可采。



药材 枝条细长圆柱形。表面灰绿色，有纵皱纹，四面生有灰褐色片状翅，形似箭羽。气微，味微苦涩。横切薄片入药。

功能主治 破血，通经，杀虫。用于经闭，癥瘕，产后瘀滞腹痛，虫积。5~10g。



鼠妇虫 ソフチュウ Pillbug



**平甲虫(鼠妇科)** *Armadillidium vulgare* (Latreille). 很多地区分布。集居朽木、枯叶、石块等阴湿地下面。药用全虫。4~9月均可捕捉,沸水烫死,干燥。



**鼠妇虫** 干燥虫体多卷曲成球形或半圆形,长约7mm,宽约6mm。背平滑,腹向内陷,体灰白色,有光泽。质脆。气腥臭。

**功能主治** 破血,利水,解毒,止痛。用于经闭癥瘕,肿脾肿大,小便不通,惊风,齿痛等。3~6g。

马鞭草 バベンソウ European Verbena Herb



**马鞭草(马鞭草科)** *Verbena officinalis* L. 分布长江以南地区。药用地上部分,6~8月采收。



**马鞭草** 茎呈方柱形,多分枝,四面有纵沟,表面绿褐色,粗糙,质硬脆,断面有髓或中空。叶对生,完整叶片3深裂,边缘有锯齿。药材叶片多皱缩破碎。穗状花序细长,小花多数。味苦。

**功能主治** 活血散瘀,截疟,解毒,利水消肿。用于癥瘕积聚,痛经闭经,疟疾,痈肿,水肿,热淋。5~10g。

九里香 キュウリコウ Common Jasminorange



**九里香(芸香科)** *Murraya paniculata* (L.) Jack. 分布我国南部。药用叶片或嫩枝带叶,全年可采。



**九里香** 茎细圆形,直径一般不超过7mm,外表灰黄或黄绿色,有细纵纹,栓皮易剥落。叶互生,叶片卵形或椭圆形,长约2~7cm,宽1~3cm,黄绿色,基部楔形,全缘,主脉在背面明显突出。叶柄极短。气香。

**功能主治** 行气止痛,活血散瘀。用于胃痛,风湿痹痛,跌扑肿痛,虫蛇咬伤。6~12g。外用鲜品适量。





鬼白(小檗科) *Podophyllum emodi* Wall. 主产西北、西南地区。果实入药,秋季采收。



小叶莲 果实椭圆或近圆形,多压扁,长3~5.5cm,直径2~4cm。表面紫红或紫褐色,皱缩,有的可见露出种子。顶端稍尖,果梗黄棕色。种子多数。

功能主治 调经活血。用于血瘀经闭,难产,死胎,胎盘不下。3~9g。

### 13. 化痰止咳平喘药

半夏 (附:水半夏) ハンゲ *Pinellia Tuber* (スイハンゲ *Cordata Pinellia Tuber*)



半夏(天南星科) *Pinellia ternata* (Thunb.) Breit. 主产四川、湖北、河南、贵州。块茎入药。夏秋二季均可采挖。



清半夏 表面黄白或暗棕色,粉质坚实,断面略有角质样。无臭,微有麻舌感。饮片一般为类圆形或椭圆形厚片,角质样。



生半夏 姜半夏 呈类球形,有的稍偏斜,直径1~1.5cm。表面白色或浅黄色,顶端有凹陷的茎痕,周围密布麻点状根痕;下面钝圆,较光滑。质坚实,断面洁白,富粉性,味辛辣,麻舌而刺喉。姜半夏是先用生姜片煎汤,加白矾,再与生半夏共煮透而得。切薄片入药。



法半夏 法半夏是用生半夏加入甘草—石灰液加工制得。表面黄白略带棕色,切薄片入药。切面粉白色或黄白色,粉性。

功能主治 燥湿化痰,降逆止呕,消痞散结。用于痰多咳喘,痰饮眩悸,风痰眩晕,痰厥头痛,呕吐反胃,胸脘痞闷,梅核气症;生用外治痈肿痰核。3~10g。





**半夏曲** 本品为法半夏、苦杏仁等与白面混合发酵而成的加工品。全国均产。为方块状或圆柱状，表面微有裂隙，灰白色或灰黄色，显粉性。气微，味微苦辛。

**功能主治** 清痰开郁，行气理湿。用于痰结咳逆，中风不语，胸满腹胀。5~10g。



**犁头尖** (天南星科) *Typhonium flagelliforme* (Lodd.) Blume. 主产华南、华东等地区。其块茎是半夏的主要混乱品种，称水半夏。



**水半夏** 呈椭圆形或圆锥形，高0.8~2cm，直径0.5~1.5cm。表面黄白色或棕黄色，不平滑，有多数点状根痕。上端类圆形，有凸起的芽痕，下端略尖。质坚硬，断面白色，粉性。气微，味辛辣，麻舌刺喉。

**天南星** (附药:胆南星) テンナンセイ(タンナンシヨウ) *Arisaema Tuber* (*Arisaema With Bile*)



**天南星** (天南星科) *Arisaema erubescens* (Wall.) Schott. 产大部分地区。块茎入药。秋季采挖。



**异叶天南星** *Arisaema heterophyllum* Bl. 药用块茎。



**东北天南星** *Arisaema amurense* Maxim. 药用块茎。





**药材** 呈扁球形,高1~2cm,直径1.5~6.5cm。表面类白色或淡棕色,较光滑,顶端有凹陷的茎痕,周围有麻点状根痕,有的块茎周围有小扁球状侧芽。质坚硬,不易破碎,断面不平坦,白色,粉性。气微辛,味麻辣。

**饮片** 一般为圆形薄片。

**功能主治** 燥湿化痰,祛风止痉,散结消肿。用于顽痰咳嗽,风痰眩晕,中风痰壅,口眼歪斜,半身不遂,癫痫,惊风,破伤风。生用外治疮肿,蛇虫咬伤。3~10g。



**胆南星** 呈不规则的圆形,或碎成不规则块。表面棕黑色。质硬,有特异的腥臭气。味苦而辣。

**功能主治** 清火化痰,祛风止痉。用于中风痰壅,惊风癫痫,痰火咳嗽,头风眩晕。3~6g。

**白附子 (附:关白附)** ハクブシ Giant Typhonium Tuber (カンハクブ Korean Monkshood Root)



**独角莲**(天南星科) *Typhonium giganteum* Engl. 主产河南、甘肃、湖北,有栽培。块茎入药,称白附子。秋季采挖。



**药材** 习称禹白附 椭圆形或卵圆形,长2~5cm。表面白色或黄白色,有环纹及根痕,顶端具茎痕或芽痕。质坚硬,断面白色,粉性。

**饮片** 制白附子片为椭圆或类圆形厚片,断面淡黄色,角质状,半透明。周边外皮淡棕色,味淡,微有麻舌感。

**功能主治** 祛风痰,定惊搐,解毒,散结,止痛。用于中风痰壅,痰厥头痛,喉痹咽痛,破伤风;外治瘰疬痰核,毒蛇咬伤。3~5g。



**黄花草头**(毛茛科) *Aconitum coreanum* (Levl.) Raip. 主产东北,生荒山坡或高草丛边。药用块根,8~9月采收。一些地区作白附子入药,称关白附。





**关白附** 母根呈圆锥形,略弯曲,顶有残茎。表面灰褐至暗棕色,有纵皱及沟纹,有多数横长突起的根痕。子根卵圆形或长圆形,顶无残茎。质坚硬,断面白色,有粉性,母根有裂隙,可见多数暗色点,环状排列或散生。味辛辣,麻舌。大毒。

**功能主治** 祛风痰,逐寒湿,定惊痫。用于中风痰壅,口眼喎斜,头痛,癫痫,风湿痹痛,破伤风等。本品毒性极大,慎用。



**芥** *Brassica juncea* (L.) Czern. et Coss.  
多数地区栽培,种子入药,称黄芥子。



**白芥子** 呈圆球形,直径1.5~3mm。表面灰白色或淡黄色,光滑,可见多角形的网纹,一端有一暗色点状种脐。种皮薄脆,除去种皮可见黄白色折叠的两片子叶,富油性,味辛辣。

#### 芥子 ガイシ White Mustard Seed



**白芥(十字花科)** *Brassica alba* (L.) Boiss. 各地多有栽培。种子入药,称白芥子。6~7月果实成熟时,割取全株,晒干后打下种子。



**黄芥子** 较小,直径1~2mm,表面黄色至棕黄色,少数暗红棕色。研碎加水,发生辛烈特异臭气。

**功能主治** 温肺祛痰,利气散结,通络止痛。用于胃寒吐食,哮喘咳嗽,痰多胸闷,外用治关节肿痛等。3~6g。



**皂荚** (附药:皂角刺) ソウキョウ (ソウカクシ)  
Chinese Honeylocust Fruit (Chinese Honeylocust Spine)



**皂荚树**(豆科) *Gleditsia sinensis* Lam. 主产四川、山东、陕西、河南。果实和枝刺入药。果实秋季成熟时采收,枝刺随时收取。



**猪牙皂** 为干燥不育果实。呈圆柱形,略扁而弯曲,长5~11cm,宽0.7~1.5cm。表面紫棕色或紫褐色,质硬而脆,断面棕黄色,有淡绿或淡棕黄色的丝状物与斜向网纹,偶有发育不全的种子。气微,有刺激性,味先甜而后辣。

**功能主治** 祛痰开窍,散结消肿。用于中风口喎,癫痫痰盛,喉痹痰阻,顽痰喘咳,大便燥结;外治痈肿。1~1.5g。

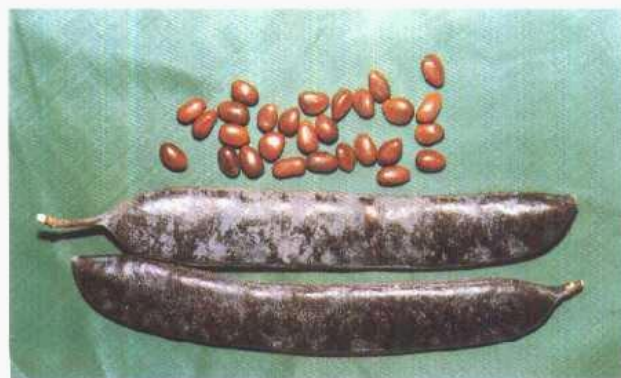

**皂荚** 呈鞘状,略弯曲,长10~30cm,宽约4cm,厚1~1.5cm。表面紫褐或红褐色,被灰白色粉霜,种子所在处隆起。质硬,种子多数,黄棕色。味辛辣。

**功能主治** 开窍,祛痰,解毒。用于突然昏厥,中风牙关紧闭,喘咳痰壅,癫痫;外治痈疮肿毒。1~1.5g。



**皂角刺** 主刺及1~2次分枝的棘刺,斜切薄片入药。

**功能主治** 消肿托毒,排脓,杀虫。用于痈疽初起或脓成不溃;外治疥癣麻风。3~9g。

**旋覆花** (附药:金沸草) センブクカ Inula Flower



**旋覆花**(菊科) *Inula japonica* Thunb. 我国多数地区有产。生于河边、砂质草地、沼泽地。花序入药。8~9月花开时摘取花序。全草也入药,称为金沸草,生长旺期采收。





欧亚旋覆花 *Inula britannica* L. 花序和全草入药

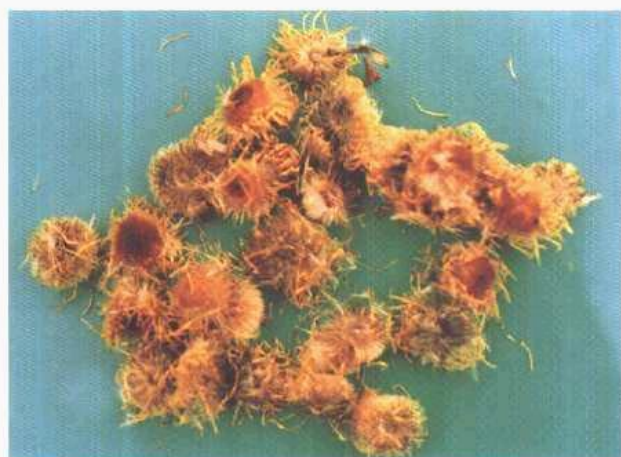

**旋覆花** 呈扁球形或类球形,直径1~2cm。总苞由多数苞片组成,灰黄色,被白色茸毛。舌状花1列,黄色,管状花多数,棕黄色,子房顶端有少数白色冠毛,体轻,易散碎。气微,味微苦。

**功能主治** 消痰行水,降气止呕。用于痰涎壅肺,喘咳痰多,呕吐噎气,胸膈痞满。3~10g。



**金沸草** 具纵棱。叶互生,椭圆状披针形或窄长椭圆形,半抱茎,全缘或具细锯齿。常有顶生头状花序数朵,花黄色。药材叶片多皱缩脱落。

**功能主治** 同旋覆花。

白前 ビャクゼン Swallowwort Rhizome

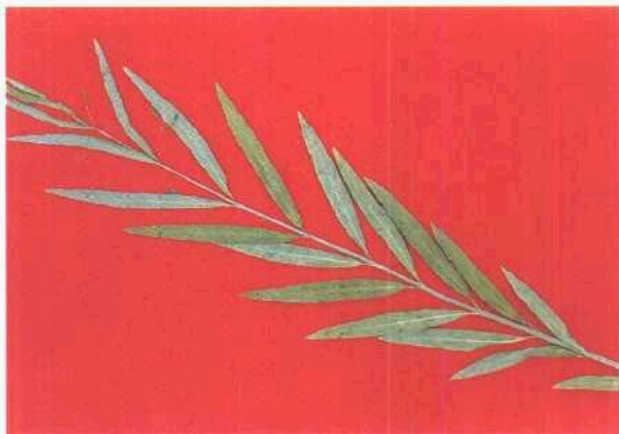

**柳叶白前**(萝藦科) *Cynanchum stauntonii* (Deene.) Schltr. ex Levl. 主产浙江、江苏、安徽。根茎及根入药。秋季采挖。



**芫花叶白前**(萝藦科) *Cynanchum glaucescens* (Deene.) Hand-Mazz. 根茎及根入药。



**柳叶白前药材** 根茎细长圆柱形,有分枝,稍弯曲。表面黄白色或棕黄色,节明显,突出,节间长1~4.5cm。质脆,断面中空。节上有时有须根或根痕。气微,味微甜。





**芫花叶白前药材** 根茎短小或略呈块状,表面灰绿或灰黄色,节间长1~2cm,质较硬。根稍弯曲。

**饮片** 一般为段片,表面黄白色、黄棕色,或灰绿色、灰黄色。段片中空,节明显。饮片还有密炙白前,色泽加深。

**功能主治** 降气,消痰,止咳。用于肺气壅实,咳嗽痰多,胸满喘急。3~10g。

#### 前胡 ゼンゴ Peucedanum Root



**白花前胡**  
(伞形科)  
*Peucedanum praeruptorum*  
Dunn. 主产浙江、江西、四川。根入药。冬初至早春采收。

**紫花前胡**  
(伞形科)  
*Peucedanum decursivum* (Miq.) Maxim. 主产江西、浙江、山东、陕西、湖南。根入药。



**药材** 白花前胡:根呈不规则圆锥形或纺锤形,下部常有分枝。表面黑褐色或灰黄色,根头部多有茎痕及纤维状叶鞘残基,上端有密集的细环纹。断面淡黄白色,皮部散有多数棕黄色油点,形成层环纹棕色,射线放射状。紫花前胡根头顶端有的有残留茎基,茎基周围常有膜状叶鞘基部残留。断面类白色,射线不明显。

**饮片** 不规则薄片,切面淡黄白色或类白色,横切面可见一棕色环及放射状纹理。周边灰黄或黑褐色。气芳香,味微苦辛。

**功能主治** 散风清热,降气化痰。用于风热咳嗽痰多,痰热喘满,咯痰黄稠。6~10g。

#### 桔梗 キキョウ Platycodon Root



**桔梗**(桔梗科) *Platycodon grandiflorum* (Jacq.) A. DC. 主产东北、华北,部分地区有栽培。野生荒山、草原、林边。根入药。春秋二季采挖。



**药材** 呈圆柱形或略呈纺锤形,下部渐细。表面白色或淡黄白色,具扭皱纵沟,并有横长的皮孔样斑痕及支根痕。上部有横纹。其上有数个半月形茎痕。质脆。

**饮片** 圆形或椭圆形薄片,切面皮部类白色有裂隙,木部淡黄白色。有浅棕色环纹,周边呈淡黄白色,有皱纹,味微甜而后苦。

**功能主治** 宣肺,祛痰,利咽,排脓。用于咳嗽痰多,咽痛音哑,肺病胸痛,喉痹肿痛等症。3~6g。



川贝母 (附: 一轮贝母、丽江山慈姑) センバイモ  
Fritillary Bulb



川贝母(百合科) *Fritillaria cirrhosa* D. Don. 主产四川、西藏、云南。生海拔2800~4500m的灌丛或草地上。鳞茎入药。6~7月采挖,还有梭砂贝母等。黄、白炉贝来自梭砂贝母鳞茎。



青贝 呈类扁球形,高0.4~1.4cm,直径0.4~1.6cm。外层鳞叶2瓣,大小相近,相对抱合,顶部开裂,内有心芽和小鳞叶2~3枚。外表黄白色。

功能主治 清热润肺,化痰止咳。用于肺热燥咳,干咳少痰,阴虚劳咳,咯痰带血。3~9g。



松贝 又称尖贝母。呈圆锥形或近心形,高0.3~0.8cm,直径0.3~0.9cm。表面类白色,外层鳞叶2瓣,大小悬殊,大瓣紧抱小瓣,未抱部分呈新月形,习称“怀中抱月”,顶端闭合,内有类圆柱形、顶端稍尖的心芽和小鳞叶1~2枚;先端钝圆或稍尖,底部平,微凹入,中央有一灰褐色鳞茎盘,偶有残存须根。质硬而脆,断面白色,粉性。气微,味微苦。用时捣碎。



一轮贝母(*F. maximowiczii* Freyn.)。形似松贝,但一侧纵沟基部有心芽。是松贝混乱品种。



黄炉贝 呈长圆锥形,高0.7~2.5cm,直径0.5~2.5cm。表面淡棕黄色,有的见棕色斑点。外层鳞叶2瓣,大小相近,顶部开裂而略尖,基部稍尖或较钝。白炉贝表面类白色。



丽江山慈姑(*Liliginea indica* Kunth, et Benth.)。球茎形似松贝,但一侧有一纵沟。是松贝的伪品。有毒。



浙贝母 セツバイモ Thunberg Fritillary Bulb



浙贝母(百合科) *Fritillaria thunbergii* Miq. 主产浙江宁波,江苏、安徽亦产,多栽培。鳞茎入药。初夏植株枯萎后采挖。



**药材** 按个大小分珠贝与大贝。珠贝,个小,完整,呈扁球形,表面类白色,外层鳞叶2枚,较大且肥厚,略呈肾形,

互相对合,其内有2~4枚小鳞叶及干缩的残茎。气微,味苦。大贝:为鳞茎外层单瓣肥厚的鳞叶去皮加工而成。呈新月状,表面类白色至淡黄色,被白色粉末,其余同珠贝。

**饮片** 肾形或椭圆形厚片。外表类白色或淡黄,内表面白色,富粉性。气微,味微苦。

**功能主治** 清热化痰,开郁散结。用于风热、燥热、痰火咳嗽,肺病,乳痈,瘰疬疮毒,心胸郁闷。4.5~9g。

伊贝母 イバイモ Sinkiang Fritillary Bulb



伊犁贝母(百合科) *Fritillaria pallidiflora* Schrenk. 或新疆贝母下, *F. walujewii* Regel. 分布新疆。药用鳞茎。5~7月采收。



**伊贝母药材** 新疆贝母呈扁球形,高0.5~1.5cm。表面类白色,光滑。外层鳞叶2瓣,月牙形,肥厚,大小相近而紧靠。顶端平展而开裂。基部圆钝,气微,味微苦。伊犁贝母呈圆锥形,较大,表面粗糙,淡黄白色。外层鳞叶心脏形,肥大,1片较大或近等大,抱合,顶端稍尖,少有开裂。基部微凹陷。

**功能主治** 清肺,化痰,散结。用于肺热咳嗽,胸闷痰粘,瘰疬。3~10g。

湖北贝母 ホウホクソバクリ Hubei Fritillaria Bulb



湖北贝母(百合科) *Fritillaria hupehensis* Hsiao et K. C. Hsia. 分布安徽、河南、湖北、湖南、四川。生于山坡、丘陵、水沟旁及灌木丛中。鳞茎入药。夏初植株枯萎后采挖,用清水浸泡,干燥;或用石灰水浸泡,硫磺熏,干燥。



**湖北贝母药材** 又称板贝、窑贝。呈扁圆球形或圆锥形,高0.8~2.2cm,直径0.8~3.5cm。表面淡黄或淡黄棕色;硫磺熏后类白色。外层鳞叶2瓣,肥厚,略呈肾形,大小悬殊,大瓣紧抱小瓣,顶端尖或钝圆,闭合或开裂。内有鳞叶2~6枚及干缩的残茎。鳞叶内表面淡黄至类白色,质脆,断面白色,颗粒性。气微,味苦。

**功能主治** 清热化痰,止咳,散结。用于热痰咳嗽,痰核瘰疬,痈肿疮毒。3~9g,研粉冲服。



平贝母 ヘイバイモ Ussur Fritillary Bulb



平贝母 百合科平贝母 *Fritillaria ussuriensis* Maxim.。分布东北。生林中、灌丛和草甸，有栽培。鳞茎入药。

5~6月采收。鳞茎圆而扁平，通常由2~3片肥厚鳞叶组成，外表类白色。径约1~1.5cm，高约0.5~0.8cm。底部有根痕，上部平，有裂口。

功能主治 同川贝母。

土贝母 トバイモ *Bolbostemma Rhizome*



土贝母 葫芦科土贝母 *Bolbostemma paniculatum* (Maxim.) Franquet.主产河南、河北、山东等省。生山坡或平地。药用块茎。秋、冬采收。

药材 呈不规则块状，多角或三棱形，高0.5~1.5cm，直径0.7~2cm。暗棕色至半透明的红棕色，表面凹凸不平，多裂纹。质坚，断面角质，光亮而平滑。微有焦糊气，味微咸而苦。

功能主治 散结，消肿，解毒。用于乳痈瘰癧，淋巴结肿等。5~10g。

瓜蒌 カロウ *Trichosanthes Fruit*



栝楼(葫芦科) *Trichosanthes kirilowii* Maxim.。主产河南、山东、江苏、安徽。生林缘或灌木丛中，现多栽培。果实入药。称瓜蒌，成熟时采收。



药材 全瓜蒌呈类球形或宽椭圆形，长7~15cm，直径6~10cm。表面橙红色或橙黄色，皱缩或较光滑，质脆。果瓢橙黄色，粘稠，与多数种子粘结成团。具焦糖气，味微酸甜。

饮片 呈不规则小块，表面橙红或橙黄色，果瓢橙黄色，发粘。瓜蒌皮呈丝片状，外表面橙红或橙黄色，有光泽。味淡，微酸。

功能主治 清热涤痰，宽胸散结，润燥滑肠。用于肺热咳嗽，胸痹结胸，乳痈，肠痈，肠燥便秘等症。瓜蒌皮多用干痰热咳嗽，胸闷胁痛。9~15g。



瓜蒌子 呈扁平椭圆形，长1.2~1.9cm，宽6~10mm，厚约2.5~3.5mm。表面浅棕色至棕褐色，平滑，沿边缘有一圈沟纹。气微味淡。炒瓜蒌子一般炒至鼓起，色泽加深。

功能主治 润肺化痰，滑肠通便。用于燥热痰粘，肠燥便秘。蜜炙瓜蒌子用于润肺止咳。9~15g。

竹茹 チクジョ *Bamboo Shavings*



淡竹(禾本科) *Phyllostachys nigra* var. *henonis* Stapf.主产长江流域。茎秆的中间层采制加工而成。全年可采。





**竹茹** 呈不规则的丝条状小段或卷曲成团状。淡绿色或黄绿色。体轻松,质柔软,气微味淡。常姜汁炙。

**功能主治** 清热化痰,除烦止呕。用于痰热咳嗽,烦热呕吐,惊悸失眠,中风痰迷,胃热呕吐,妊娠恶阻。6~10g。

**天竹黄** (附:真菌竹黄) テンチクオウ Tabasheer (シンキンチクオウ Ferm Tabasheer)



**青皮竹**(禾本科) *Bambusa textilis* Munro. 分布长江流域。药用秆汁液凝固块状物。冬季或秋季采收。



**天竹黄** 呈不规则的片块或颗粒,外表灰蓝色、灰黄色或灰白色,有的洁白半透明。略带光泽,体轻,质硬易断,吸湿性强。无臭,味淡。置于水中产生气泡,象牙色渐变为淡绿色或天蓝色。

**功能主治** 清热豁痰,清心定惊。用于热病神昏,中风痰迷,小儿痰热惊痫,抽搐,夜啼。3~9g。



**苦竹**(禾本科) *Pleioblastus amarus* (Keng) Keng f. 分布华东地区。真菌竹黄一般寄生在苦竹上,子座入药,四季采收。



**真菌竹黄** 肉座菌科真菌竹黄 *Shiraia bambusicola* Henn.。子座肉质,渐变为木栓质,粉红色,呈不规则瘤状,初期平滑,后龟裂,长1.5~4cm,宽1~2.5cm。子囊壳近球形,埋于子座内,直径约480~580um,孢子单行排列,长方形至梭形,两端大多尖锐。整个真菌竹黄呈柿黄色。

**功能主治** 镇咳化痰,定惊。用于中风,小儿惊风,胃气痛等。3~10g。



海藻 カイソウ Sargassum



**海蒿子**(马尾藻科) *Sargassum pallidum* (Turn.) C. Ag. 主产辽宁、山东沿海。生于浅海岩石上。藻体入药，称大叶海藻。夏、秋季采捞。



**羊栖菜**(马尾藻科) *Sargassum fusiforme* (Harv.) Setch. 主产东南沿海。生浅海岩石上。藻体入药，称小叶海藻。



**海藻**(海蒿子) 药材皱缩卷曲，黑褐色，有的被白霜，主干呈圆柱状，具圆锥形突起，主枝自主干两侧生出，侧枝自主枝叶腋生出，具刺状突起。初生叶披针形或倒卵形，全缘或具粗锯齿；次生叶条形或披针形，叶腋间着生条状叶小枝。气囊黑褐色。



**海藻**(羊栖菜) 体较小，分枝互生，无刺状突起。叶条形或细匙形，先端膨大，中空。气囊腋生纺锤形，囊柄较长。质较硬。一般切段入药。气腥，味咸。粘滑。

**功能主治** 软坚散结，消痰利水。用于瘰疬，瘰疬，睾丸肿痛，痰饮水肿等。10~15g。

昆布 コンブ Japanese Sea Tangle



**海带**(海带科) *Laminaria japonica* Aresch. 主产辽宁、山东、浙江、福建。叶状体入药。夏秋二季采捞。



**昆布**(翅藻科) *Ecklonia kurome* Okam. 主产我国沿海地区。生于水流较急，低潮线岩礁上。野生或养殖。夏秋二季采捞。





**昆布** 来自昆布植物的药材皱缩成不规则团状，全体呈黑色，较薄。用水浸软则膨胀成扁平叶状，两侧呈羽状深裂，裂片长舌状，边缘有小齿或全缘。质柔滑。来自海带的药材也是扁平叶状，但两侧不羽状深裂。

**功能主治** 软坚散结，消痰利水。用于癭瘤，瘰疬，睾丸肿痛，痰饮水肿等。10~15g。

**黄药子** オウヤクシ Airpotato Yam Tuber



**黄独**(薯蕷科) *Dioscorea bulbifera* L. 分布长江以南地区。生山谷、杂林边缘。块茎入药。夏末至初冬采挖。



**黄药子** 片呈圆形或椭圆形的厚片，厚约1~1.5cm。切面淡黄色或黄棕色，密布橙黄色麻点，周边棕黑色，质坚脆，粉性。味苦。有毒。

**功能主治** 散结消瘿，清热解毒，凉血止血。用于癭瘤，疮疡肿毒，咽喉肿痛，吐血，衄血，毒蛇咬伤，各种肿瘤。5~15g。

**海蛤壳** オイゴウオク Clam Shell



**文蛤**(帘蛤科) *Meretrix meretrix* L. 生于海中，贝壳入药，是海蛤壳主要来源。夏秋二季捕捞。



**青蛤**(帘蛤科) *Cyclina sinensis* Gmelin 生于海中。贝壳入药，是海蛤壳来源之一。夏秋二季捕捞。



**海蛤壳药材** 文蛤壳贝壳坚厚，背缘呈角形，腹缘略呈圆形，壳顶突出。贝壳表面膨胀，光滑，被有一层黄褐色或黄棕色光亮如漆的壳皮，同心生长轮清晰。壳内面白色，前后缘有时略带紫色，无珍珠光泽。青蛤壳贝壳薄，近圆形，表面青灰色。铰合部有3个主齿，没有侧齿。蛤壳经煅后常为不规则的碎块，灰白色，同心生长纹可辨，质松脆，易碎。

**功能主治** 清热化痰，软坚散结，制酸止痛。用于痰火咳嗽，胸肋疼痛，痰中带血，瘰疬癭瘤，胃痛吞酸，外治湿疹，烫伤。10~15g。



海浮石 カイフセキ Pumice



**海浮石** (来自动物骨骼沉积物) 胞孔科脊突苔虫 *Costazia aculeata* Canu et Bassler 等的骨骼沉积物。古称石花。呈不规则海绵状或珊瑚样的碎块。灰白色或灰黄色, 表面粗糙, 有多数细孔。质硬而脆, 入水不沉。气微腥, 味咸。饮片除打碎入药外, 还有煅海浮石。



**海浮石**(来自岩浆) 火山喷出的岩浆形成的多孔状石块。古称浮石。一般白色、浅灰色, 偶淡红色。具多孔构造, 有时管状。表面暗淡或具丝绢光泽。浮水。

**功能主治** 清肺化痰, 软坚散结。用于肺热咳嗽痰稠, 癭瘤, 瘰疬, 淋病。10~15g。

瓦楞子 ガリョウシ Arkshell



**毛蚶**(蚶科) *Arca (Anadara) suberenata* Lischke。我国沿海均有产, 以渤海湾的产量最大。贝壳入药, 是瓦楞子的主要来源, 四季均可收取。

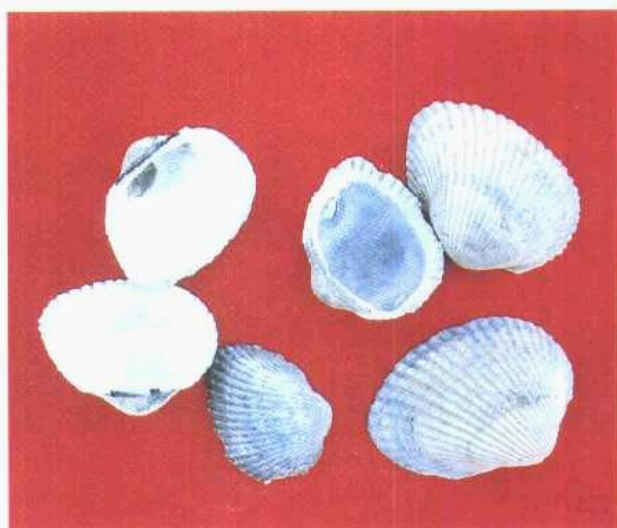

**瓦楞子** 呈三角形或扇形, 壳外面隆起, 被棕褐色茸毛或无毛; 壳顶突出, 向内卷曲; 自壳顶至腹面有延伸的肋数十条, 似瓦楞状。壳内面平滑, 白色。质坚, 无臭, 味淡。煅瓦楞子形如瓦楞子, 表面类白色, 质酥脆。

**功能主治** 消痰化瘀, 轻坚散结, 制酸止痛。用于顽痰积结, 粘稠难咯, 癭瘤, 瘰疬, 癥瘕痞块, 胃痛泛酸。9~15g。

金礞石、青礞石 キンモウセキ、セイモウセキ  
Chlorite-Schist, Chlorite-Schist



**金礞石** 来自蛭石片岩或水黑云母片岩, 主产河南、河北。

**药材** 为鳞片状集合体。呈不规则块状或碎片。棕黄色或黄色, 带有金黄色或银白色光泽。质脆, 用手捻之, 易碎成金黄色闪光小片。具滑腻感。气微, 鼓掌淡。

**饮片** 为不规则的碎粒或粉末, 深黄褐色或黄棕色, 有似星点样闪光, 滑腻。气微, 味淡。饮片还有煅礞石。

**功能主治** 坠痰下气, 平肝镇惊。用于顽痰胶结, 咳逆喘息, 癫痫发狂, 烦躁胸闷, 惊风抽搐。6~10g。





**青礞石** 来自绿泥石片岩,主产湖南、湖北、四川。

**药材** 大小不等的块。青色或灰绿色,微带绢丝样光泽。断面呈层片状,有闪闪发亮的星点。体重,质软易碎。

**功能主治** 同金礞石。

**钟乳石** ショウニユウセキ Stalactite



**钟乳石** 为碳酸盐类矿物方解石族方解石,主含碳酸钙( $\text{CaCO}_3$ )。

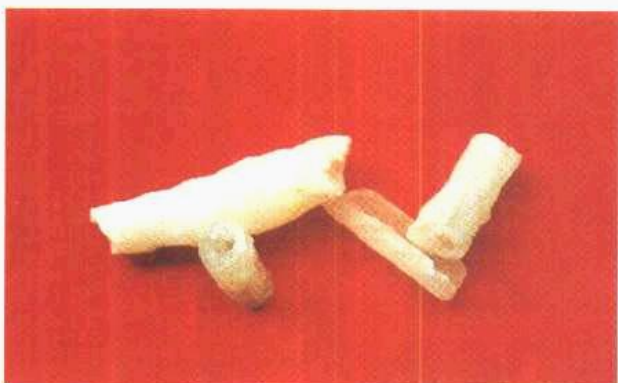

**钟乳石** 呈圆锥形或圆柱形,白色至灰白色。质重,中心常有1圆孔。孔周围有同心环层。味微咸。

**功能主治** 温肺,助阳,平喘,制酸。用于寒痰喘咳,阳虚冷喘,腰膝冷痛,胃酸过多,乳汁不通。3~9g。

**胖大海** ハンタイカイ Boat-fruited Sterculia Seed



**胖大海**(梧桐科) *Sterculia lychrophora* Hance. 产热带,我国海南、广西有引种。种子入药,4~6月由开裂的果实上采取成熟种子。



**胖大海** 椭圆形,长2~2.5cm,宽约1.2~1.7cm。表面深黄棕色或棕色,微有光泽及不规则的细皱,基部具浅色圆形种脐,有时有残留种柄。种皮易脱落,显暗棕色,水浸泡膨大成海绵状,体积增大数倍,质松易碎。气微,味微甘。嚼之有黏性,种仁味极麻辣。

**功能主治** 清热解毒,利咽,润肠。用于痰热咳嗽,肺热音哑,咽喉肿痛,热结便秘。2~3枚。



苦杏仁 (附药:甜杏仁) クキョウニン (テンキョウニン)  
Bitter Apricot Kernet (Apricot Seed)



山杏 (蔷薇科) *Prunus armeniaca* L. var. *ansu* Maxim. 主产辽宁、河北、内蒙古、山东、江苏。多野生。为苦杏仁主要来源。种子入药。夏季果实成熟后采收。



杏 (蔷薇科) *Prunus armeniaca* L. 主产东北、华北及西北。系栽培。种子入药。为苦杏仁和甜杏仁的来源。夏季果实成熟后采收。

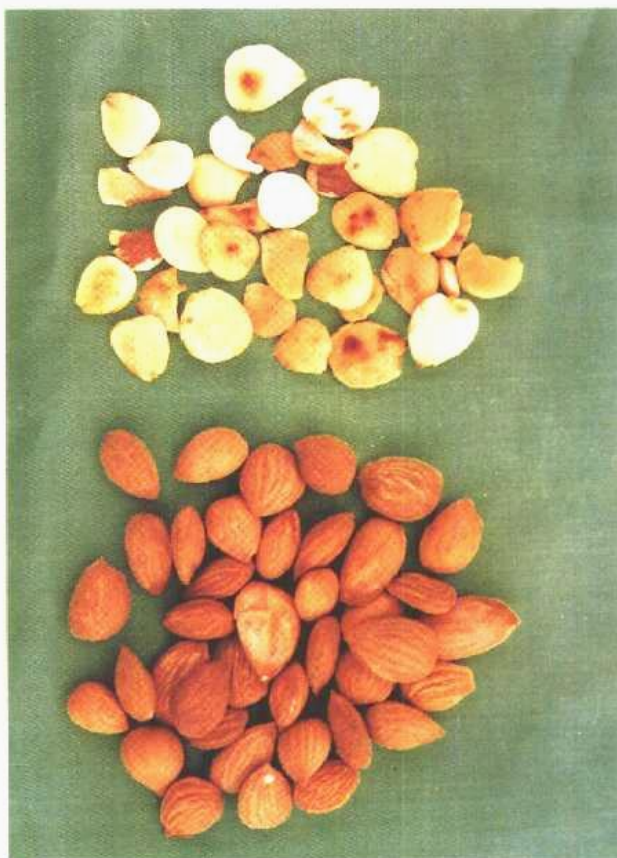

**苦杏仁药材** 种子呈心形，略扁，长1~1.9cm，宽8~15mm，厚5~8mm。表面黄棕色至深棕色，一端尖，另端钝圆，肥厚，左右不对称。气微，味苦。

**饮片** 将种子碾去种皮称为苦杏仁，呈扁心形，一面微隆起，一面平坦，乳白色。饮片还常用炒苦杏仁，表面微黄色，略带焦斑，有香气。

**功能主治** 降气止咳平喘，润肠通便。用于咳嗽气喘，胸满痰多，血虚津枯，肠燥便秘。3~10g。



**甜杏仁** 种子呈扁心脏形，长1.4~2cm，宽1.1~1.4cm。顶端锐尖，基部略肥厚，近圆形或偏斜。表面淡棕黄色，具皱纹，脉纹明显。气微，味微甜。

**功能主治** 润肺止咳。用于肺虚久咳，气喘。3~10g。



紫苏子 (附:白苏子) シソシ Perilla Fruit (ハクソシ  
Fruit of Frutescent Perilla)



紫苏 (唇形科) *Perilla frutescens* (L.) Britt.。主  
产江苏、安徽、河南。果实入药。秋季果熟期采收。



白苏 (唇形科) *Perilla frutescens* (L.) Britt.。南  
北均有生长, 生路旁、荒野, 也栽培。药用果实, 在  
西南一些地区与紫苏子同等使用。是紫苏子的混乱品  
种。

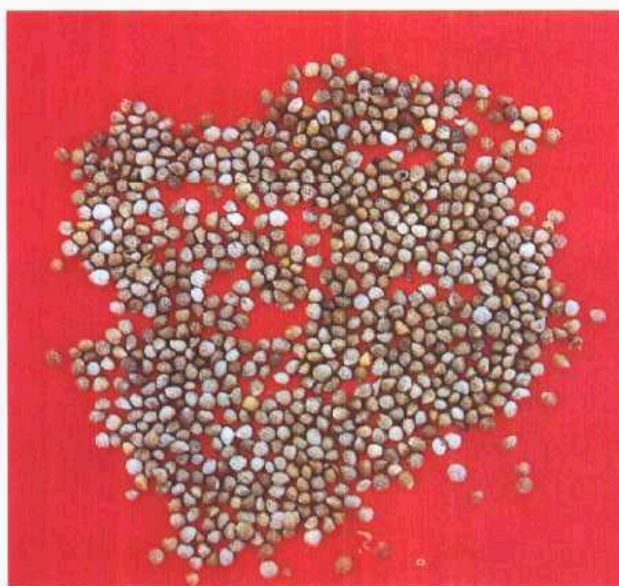

紫苏子 呈卵圆形或类球形, 直径约 1.5mm。表面  
灰棕色或灰褐色, 有微隆起的暗紫色网纹, 基部稍尖,  
有灰白色点状果梗痕。果皮薄而脆, 易压碎。种子黄白  
色, 有油性。压碎有香气, 味微辛。饮片尚有炒紫苏子。

**功能主治** 降气消痰, 平喘, 润肠。用于痰壅气逆,  
咳嗽, 气喘, 肠燥便秘。3~9g。

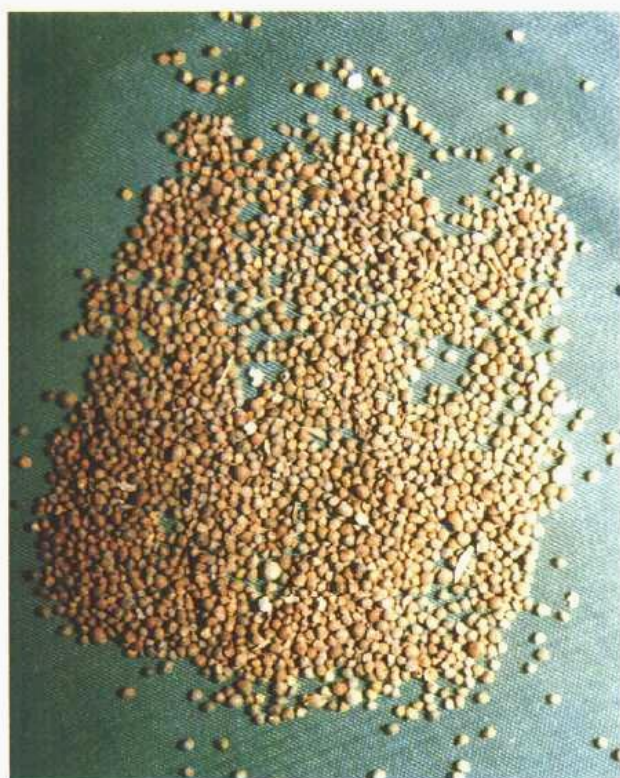

白苏子 干燥果实卵形或略呈三角形圆锥体状,  
长径 2.5~3.5mm, 短径 2~2.5mm。表面灰白或黄白色,  
有隆起的网纹。果皮质脆, 易压碎。种仁黄白色, 油  
性。气微香。





**蔓生百部**  
(百部科) *Stemona japonica* (Bl.) Miq. 主产浙江、江苏、安徽。野生灌丛中。块根入药。春秋两季采挖，蒸后晒干。



**对叶百部** *Stemona tuberosa* Lour. 药用块根。



**直立百部** *Stemona sessilifolia* (Miq.) Miq. 药用块根。



**直立百部(块根)** 呈纺锤形，上部较细长，皱缩弯曲，长5~12cm，直径0.5~1cm。表面黄白或棕黄色，有不规则深纵沟。质脆，断面平坦，角质状，皮部宽，黄棕色，木部小，扁缩黄白色。



**对叶百部(块根)** 呈长纺锤形或长条形，长8~34cm，直径0.8~2cm。表面浅黄棕至灰棕色，具浅纵皱纹及不规则纵槽。质坚实，断面皮部宽，暗棕或黄白色，木部压扁，类白色或淡黄棕色。

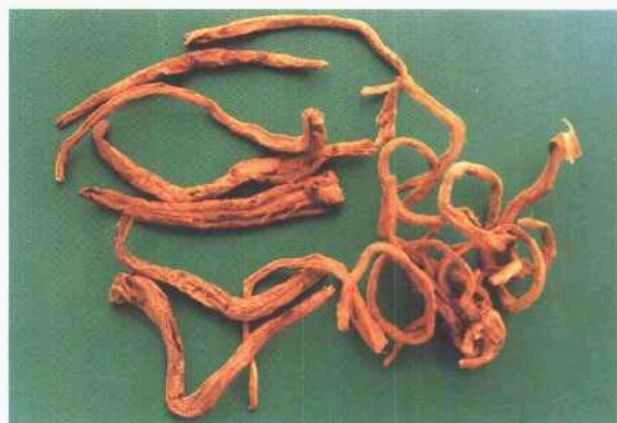

**蔓生百部(块根)** 两部稍狭长，表面不规则皱褶及横皱纹，黄棕色，质较软。

**功能主治** 润肺下气，止咳，杀虫。用于新久咳嗽，肺劳咳嗽，百日咳；外用于头虱、体虱、体癣等。5~15g。



紫菀 (附:山紫菀) シオン Aster Root (サンシオン Ligularia Root and Rhizome)



紫菀(菊科) *Aster tataricus* L. f. 产河北、安徽、河南、黑龙江、山西。生山坡或河边草地,有栽培。根及根茎入药。春秋季节采挖。



**药材** 根茎呈不规则块状。根茎簇生多数细根,长3~15cm,直径0.1~0.3cm,多编成辫状;表面紫红或灰红色,有纵皱纹;质较柔韧。

**饮片** 为不规则的厚片和细小的段片状。根切面皮部紫红色,木部灰白色,周边紫红或灰红色,有纵皱纹。质柔韧。气微香,味甜、微苦。尚有蜜紫菀。

**功能主治** 润肺下气,消痰止咳。用于劳嗽咳嗽;蜜紫菀润肺,用于久咳不止。5~10g。



蹄叶蕤吾(菊科) *Ligularia fischeri* (Ledeb.) Turcz. 主要分布北方地区。用其根及根茎作紫菀用,称山紫菀,是紫菀混乱品种。



**山紫菀药材** 根茎横走,上方有茎基痕及残存的叶柄。根茎下部生多数须根,集成马尾状或扭曲成团块状。表面黄棕色或棕褐色。体轻质脆,断面中央有黄色木心,有特异香气,味辛辣。一般切片段入药。

款冬花 オントウカ Coltsfoot Flower



款冬(菊科) *Tussilago farfara* L. 主产河南、甘肃、山西、陕西,多生于河边沙地,野生或栽培。头状花序入药。12月为盛产期,花未出土时,挖出花蕾,放通风处阴干。



**药材** 呈长圆棒形,单生或2~3个基部连生,外面被有多数鱼鳞状苞片。苞片外面紫红或淡红色,内表面密被白色絮状茸毛。体轻,撕开后可见白色茸毛。气香,味微苦而辛。常蜜炙入药。

**功能主治** 润肺下气,止咳化痰。用于新久咳嗽,喘咳痰多,劳嗽咳血。5~10g。



马兜铃 バトウレイ Aristolochia Fruit



北马兜铃(马兜铃科) *Aristolochia contorta* Bge.  
主产吉林、河北等。果实入药,秋季果实由绿变黄时采收。



**药材** 呈卵圆形铃状,表面黄绿色、灰绿色或棕褐色,有纵棱线12条,由棱线分出多数横向平行的细脉纹。顶端平钝,基部有细果梗。果皮轻脆,易裂为6瓣,果梗也分裂为6条。果实分为6室,每室种子多数,平叠整齐排列。气特异,味微苦。饮片为不规则的小碎片,常蜜炙入药。

**功能主治** 清肺降气,止咳平喘,清肠消毒。用于肺热喘咳,痰中带血,肠热痔血,痔疮肿痛。3~10g。

枇杷叶 ビワヨウ Loquat Leaf



枇杷(蔷薇科) *Eriobotrya japonica* (Thunb.) Lindl. 长江以南各省皆有栽培。叶入药 全年可采。



**药材** 呈长圆形或倒卵形,长12~30cm,宽4~9cm。先端尖,基部楔形,边缘有疏锯齿,靠基部全缘。上表面灰绿色、黄棕色或红棕色,较光滑;下表面淡灰色或棕绿色,密被黄色毛茸,主脉于下表面显著突起。革质而脆,易折断。味微苦。

**饮片** 枇杷叶丝呈丝条状。下表面残存黄色绒毛。味微苦。蜜枇杷叶表面显老黄色,略带黏性,味微甜。

**功能主治** 清肺止咳,降逆止呕。用于肺热咳嗽,气逆喘急,胃热呕逆,烦热口渴。5~10g。

桑白皮 ソウハクヒ Mulberry Bark



桑科桑 *Morus alba* L. 全国多数地区产。根皮入药。秋末至初春采挖。刮去粗皮,晒干。

**药材** 呈扭曲的卷筒状,槽状或板片状,外表面白色或淡黄白色。内表面黄白色或淡黄棕色。体轻,质韧,纤维性强,撕裂时有白色粉尘飞扬。

**饮片** 横切为丝状。气微,味微甘。常蜜炙桑白皮。

**功能主治** 泻肺平喘,利水消肿。用于肺热喘咳,水肿胀满尿少,面目肌肤浮肿。5~15g。



葶苈子 テイレキシ *Lepidium Seed*



**独行菜**(十字花科) *Lepidium apetalum* Willd. 产河北、辽宁、内蒙古。种子入药，习称北葶苈子。夏季果实成熟时，割取全草，晒干，搓出种子。



**播娘蒿**(十字花科) *Descurainia sophia* (L.) Webb ex Prantl. 主产华东、中南。种子入药，习称南葶苈子。夏秋果实成熟时，割取地上部分，晒干，取种子。



**北葶苈子** 呈扁卵形，长1~1.5mm，宽0.5~1mm。表面棕色或棕红色，微有光泽，具纵沟两条，其中1条明显。一端钝圆，另端尖而微凹，类白色，种脐位于凹入端。味微辛辣，黏性较强。



**南葶苈子** 呈长圆形略扁，长约1mm，宽约0.5mm。一端钝圆，另端微凹或较平截。味微辛苦，略带黏性。

**功能主治** 泻肺平喘，行水消肿。用于痰涎壅肺，喘咳痰多，胸肋胀满，胸腹水肿，小便不利及肺原性心脏病水肿等。5~15g。

白果 (附药:银杏叶) ハクカ(ギンキョウヨウ)  
*Ginkgo Nut (Ginkgo Leaf)*



**银杏**(银杏科) *Ginkgo biloba* L. 全国栽培。种子入药，称为白果。秋季种子成熟时采收。叶在生长盛期采收。





**白果** 椭圆形,长1.5~2.5cm,宽1~2cm,厚约1cm。表面黄白色或淡黄棕色,平滑坚硬,一端稍尖,另端钝,边缘有2~3条棱线,中种皮(壳)质硬。内种皮膜质。一端淡棕色,另端金黄色。种仁粉性,中间具小芯。味甘、微苦。一般打碎入药。

**功能主治** 敛肺定喘,止带浊,缩小便。用于痰多喘咳,带下,白浊,遗尿,尿频。5~10g。



**银杏叶** 叶片扇形,长4~8cm,宽5~10cm,先端中间2浅裂。叶脉平行,叉形分歧,叶柄长。

**功能主治** 敛肺平喘,活血止痛。用于肺虚咳喘,及高血脂,高血压,冠心病,脑血管痉挛。5~10g。

**矮地茶** ワイチチャ Japanese Ardisia Stem-leaf



**紫金牛**(紫金牛科) *Ardisia japonica* (Hornsted.) Blume. 主产长江流域以南各省。生竹林等地区。全草入药,称矮地茶。秋季采收。



**矮地茶药材** 匍匐茎常带有须根,茎呈圆柱形或稍扁,表面棕红色或棕褐色,质脆,叶长椭圆形,棕黄色,叶缘有细锯齿。偶见花梗或带宿萼和花柱的紫黑色球形小果。气微,味微辛、涩。

**功能主治** 止咳,化痰,清利湿热,活血化瘀。用于咳嗽痰多,风湿,黄疸,闭经,筋骨酸痛,跌打损伤。10~30g。

**洋金花** ヨウキンカ Hindu Datura Dried Flower



**白曼陀罗**(茄科) *Datura metel* L. 主产江苏、浙江、福建、广东。花入药,称为洋金花。花期分批采收初开放的花。





**洋金花** 多皱缩成条状,完整者长9~15cm。花萼呈筒状,长为花冠的2/5,先端5裂,基部具纵脉纹5条,花冠喇叭状,淡黄色或黄棕色,先端5浅裂,裂片有短尖,短尖下有明显的纵脉纹3条,两裂片之间微凹;雄蕊5,花丝贴生于花冠筒内,雌蕊1,柱头棒状。烘干品质柔,气特异;晒干品质脆。气微,味微苦。

**功能主治** 平喘止咳,镇痛,解痉。用于哮喘咳嗽,脘腹冷痛,风湿痹痛,小儿慢惊;外科麻醉。毒性大,慎用。0.3~0.6g。

**蔊菜** カンサイ Indian Rorippa Herbor Flower



**蔊菜**(十字花科) *Rorippa montana* (Wall.) Small. 南北分布。生荒地及田园中。全草入药。5~7月采收。



**药材** 茎下部叶长椭圆形,或作羽状分裂,上部叶较小,分裂或不分裂,边缘有不整齐锯齿。花小,总状花序,萼片4,开展,花瓣4,黄色。

**功能主治** 祛痰止咳,清热解毒,利湿退黄。用于咳嗽痰喘,咽红肿痛,痈疮肿毒,湿热黄疸。6~10g。

**猫爪草** ビヨウソウソウ Catclaw Buttercup Root



**小毛茛**(毛茛科) *Ranunculus ternatus* Thunb. 分布长江以南各省,生田边,路旁,洼地。药用块根。春、秋采收。



**猫爪草药材** 呈纺锤形,多5~6个簇生,形似猫爪,长3~10mm,直径2~3mm,顶有黄褐色残茎或茎基。表面黄褐或灰黄色,微有纵皱纹,并有点状须根痕和须根。质坚,断面类白色或黄白色,空心或实心,粉性。气微,味微甘。

**功能主治** 散结,消肿。用于瘰癧、淋巴结结核未溃。15~30g。



松 萝 ショウラ Long Usnea Filament



长松萝(松萝科) *Usnea longissima* Ach. 全国多数地区有分布,生阴湿林中,附生树上。药用丝状体,春、秋采集。



破茎松萝 *Usnea diffracta* Vain. 药用全草

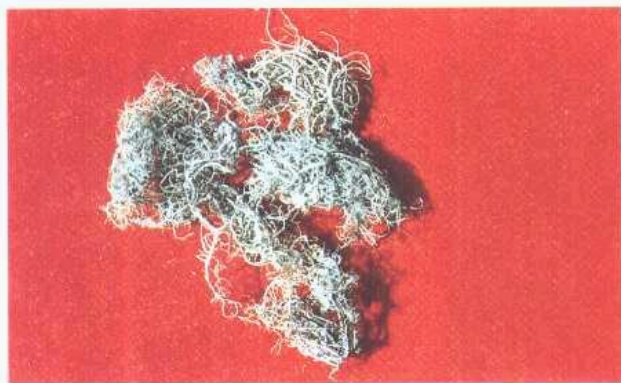

松萝 全体成丝状体,长可达100cm。不分枝,密生细小而短的侧枝,长约1cm。全体灰绿色,干后变黄。外皮部质疏松,中心质紧密。

破茎松萝 丝状体较短,长约30cm,呈二歧分枝,愈分愈细密,枝表面有明显的环状裂口。

功能主治 化痰,清肝,止血,解毒。用于咳嗽痰多,头痛目赤,疟疾,瘰癧,带下,崩漏,外伤出血,肺肿。6~10g。

木蝴蝶 モクコチョウ Indian Trumpetflower



木蝴蝶(紫葳科) *Oroxylum indicum* (L.) Vent. 分布华南、西南等地。生山坡、溪边、山谷。药用种子,10~12月采收。



木蝴蝶 种子类椭圆形,扁平而菲薄,外种皮除基部外,三边延长成宽大的翅,呈半透明薄膜状,淡棕白色有绢样光泽,有放射状纹理。

功能主治 清肺利咽,疏肝和胃。用于肺热咳嗽,喉痹,音哑,肝胃气痛。1.5~3g。

华山参 カサンジン Funneled Physochlaina Root

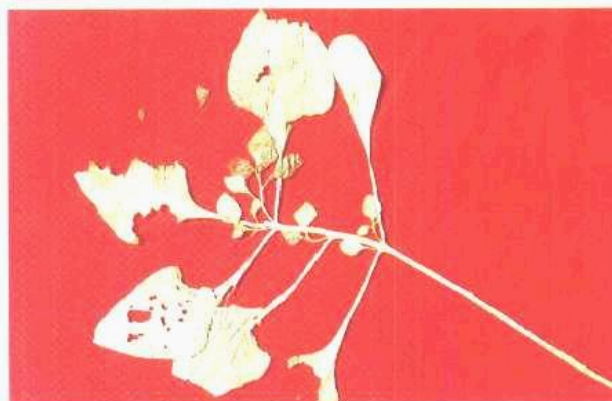

漏斗泡囊菜(茄科) *Physochlaina infundibularis* Kuang. 分布陕西、山西、河南。生山坡、沟谷和草地。药用根。夏季采收。





**华山参药材** 根长圆锥形或圆柱形,有的有分枝,长10~20cm,直径1~2.5cm。表面棕褐色,有黄白色横长皮孔、须根痕及纵皱纹,上部有环纹。顶有1至数个根茎。质硬,断面类白或黄白色,皮部窄,木部宽,可见细密放射状纹理。具烟草气,味微苦。稍麻舌。

**功能主治** 止咳平喘,安神镇惊。用于寒痰喘咳,心悸失眠易惊。有毒,慎用。0.1~0.2g。

**明党参** ミントウジン Medicinal Changium Root



**明党参(伞形科)** *Changium smyrnioides* Wolff. 分布华东地区。生山野稀疏灌林下。药用根,4~5月采收。



**药材** 根细长圆柱形、长纺锤形或不规则块状,长6~20cm,直径0.5~2cm。表面黄白或淡棕色,光滑或有纵皱纹及须根痕,有的具红棕色斑点。质硬脆,断面角质样,皮部较薄,黄白色,有的易与木部分离,木部类白色。气微,味淡。切片入药。

**功能主治** 润肺化痰,养阴平肝,和胃,解毒。用于肺热咳嗽,目赤眩晕,食少口干,呕吐反胃,疮疡。6~15g。

**颠茄草** テンカソウ Common Atropa Herb

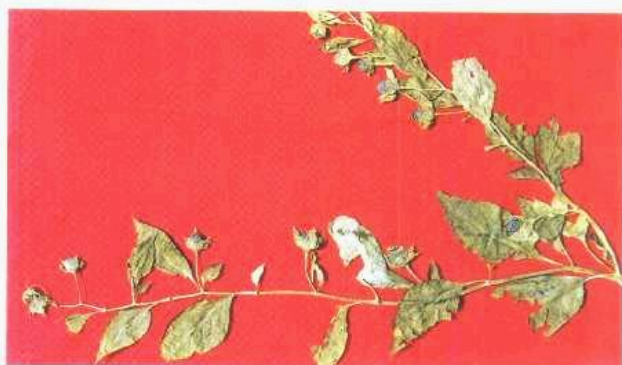

**颠茄(茄种)** *Atropa belladonna* L. 主要分布北方地区。药用全草,开花至结果期采收。



**药材** 根圆柱形,淡灰棕色。茎扁圆柱形,直径3~6mm。表面黄绿色,有细纵皱纹,断面中空。叶互生,多皱缩破碎,完整者卵状椭圆形,黄绿至深棕色。花生叶腋,花冠钟形。果球形,具长梗,种子多数。气微,味微苦、辛。

**功能主治** 止痛,镇咳。用于脘腹疼痛,咳嗽,哮喘,神经痛。大毒,慎用。0.06~0.6g。



青果 セイカ Chinese white Olive



橄榄(橄榄科) *Canarium album* Reusch. 分布广东、海南、广西、福建、台湾、云南、四川。药用果实, 8~10月采收。



**青果** 果实呈纺锤形, 两端钝尖, 长 2.5~4cm, 直径 1~1.5cm。表面棕黄或黑褐色, 有不规则皱纹。果肉灰棕或棕褐色, 质硬, 果核棱形, 暗红棕色。果肉味涩, 久嚼微甜。鲜果淡绿色, 光滑。

**功能主治** 清热, 利咽, 止咳, 生津, 解毒。用于咽喉肿痛, 咳嗽, 烦渴, 鱼蟹中毒。5~10g。

罗汉果 ラカンカ Grosvenor Momordica Fruit



**罗汉果** 葫芦科罗汉果 *Momordica grosvenori* Swingle。分布华南。药用果实, 秋季采收。果实卵形、椭圆形或球形, 长 4.5~8.5cm, 直径 3.5~6cm。表面褐色、黄褐色或绿褐色, 有深色斑块, 有的有 6~11 条纵纹。体轻, 果皮薄, 易破。果瓤海绵状, 浅棕色。种子扁圆形, 多数。味甜。

**功能主治** 清热润肺, 润肠通便。用于肺火燥咳, 咽痛失音, 肠燥便秘。10~15g。

满山红 マンザンコウ Daurian Rhododendron Leaf



兴安杜鹃(杜鹃花科) *Rhododendron dauricum* L. 主产东北。药用叶片, 夏秋采收。



**满山红** 叶片椭圆或长倒卵形, 长 2~7.5cm, 宽 1~3cm, 先端钝, 基部近圆或宽楔形, 革质暗绿色。芳香特异, 味较苦, 微辛。

**功能主治** 止咳, 祛痰。用于咳嗽, 气喘。6~12g。



沙 棘 サキヨク Seabuckthorn Fruit



沙棘(胡颓子科) *Hippophae rhamnoides* L. 主要分布西北、华北、西南地区。生沙地、山坡等。药用果实，秋冬果熟时采收。



沙棘(果) 果实类球形或扁球形，直径5~8mm。表面橙黄或橙红色，皱缩，顶有残留花柱，基有短小果梗。成熟果实久置呈棕褐或褐色。果肉油润，质柔软。种子斜卵形。气微，味酸涩。

功能主治 止咳化痰，消食化积，活血散瘀。用于咳嗽痰多，食积腹痛，跌扑瘀痛，血瘀经闭。3~12g。

## 14. 安 神 药

朱 砂 ツエサ Cinnabar



辰砂矿物 为硫化物矿物辰砂族辰砂，主含硫化汞(HgS)。主产西南地区。采挖，去杂质，研细水飞入药。



朱砂块呈大小不一的块片状、颗粒状。鲜红或暗红色，条痕红色至褐红色，具金刚光泽，半透明。

质重而脆，硬度2~2.5，比重8.09~8.20，无臭，无味。

朱砂粉鲜红色或暗红色细粉。有闪烁的光泽，体重。无臭，无味。有毒。

功能主治 清心镇惊，安神解毒。用于心悸易惊，失眠多梦，癫痫发狂，小儿惊风，视物昏花，口疮，喉痹，疮疡肿毒等。0.3~1g。

磁 石 ジセキ Magnetite

磁铁矿的矿石，主含四氧化三铁( $\text{Fe}_3\text{O}_4$ )。主产江苏、山东、辽宁、广东等。采挖后去杂质入药。



药材呈不规则块状或略带方形。表面灰黑色或棕褐色。晶体常呈八面形，少数为菱形十二面体，具金属光泽。质坚硬，硬度5.5~6，比重4.9~5.2，条痕黑色，断面不整齐。具

磁性。有土腥气，无味。打碎，或醋淬后入药。

功能主治 平肝潜阳，聪耳明目，镇惊安神，纳气平喘。用于头晕目眩，视物昏花，耳鸣耳聋，惊悸失眠，肾虚气喘。15~30g。



**龙骨、龙齿** リュウコツ、リュウシ Dragon's Bone  
Dragon's Teeth

为古代大型哺乳动物骨骼化石和象类门齿化石。  
主产山西、内蒙、河南、河北以及西北地区。



**龙骨** 呈骨骼状或已破碎呈不规则的块状。表面白色、灰白色或浅棕色，多较平滑，有的具纹理与裂隙，或具棕色条纹和斑点。质硬，断面不平整，色白，粉质，有的具有多数蜂窝状小孔。吸湿性强，以舌舔之有吸力。无臭，无味。

**煅龙骨** 呈不规则碎块状。

**功能主治** 安神，潜阳，收涩。用于心悸易惊，失眠多梦，头痛眩晕，自汗，盗汗，遗精，白带等。煅龙骨收敛固涩，用于盗汗自汗，遗精，久泻久痢等。15~30g。

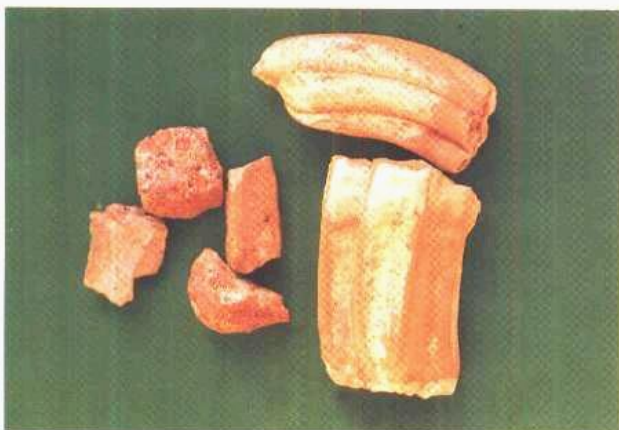

**龙齿** 呈齿状或不规则碎块状。表面青灰色、暗棕色或黄白色，有的具棕黄色条纹或斑点，间有珐琅质存在，具光泽，质坚硬。断面粗糙，凹凸不平，有吸湿性。无臭，无味。

**煅龙齿** 形如龙齿，一般均已成碎块。吸湿性强。

**功能主治** 镇惊安神。用于癫狂惊痫，心悸失眠。煅龙齿，降低凉性，用于心悸失眠。15~30g。

**琥珀** コハク Amber

为古代枫香树、松树等的树脂久埋地下、化石样物质。主产云南、广西、辽宁、河南、福建。



**药材** 呈不规则块状，颗粒状或细粉状。表面血红色或黄棕色，不平整，有光泽，质松脆，捻之易成粉末。饮片一般呈粉末状，灰黄色。

**功能主治** 定惊安神，活血散瘀，利尿通淋。用于惊风癫痫，瘀血腹痛，瘀痕疼痛，小便不利，血淋茎痛。1.5~3g。

**酸枣仁** サンソウニン Wild or Sping Jujuba Seed



**酸枣** (鼠李科) *Ziziphus jujuba* Mill. var. *spinosa* (Bunge) Hu ex H. F. Chou. 主产河北、陕西、辽宁、河南。生向阳或干燥山坡、丘陵，种子入药。秋季采收。



**酸枣仁** 呈扁圆形或扁椭圆形，长5~9mm，宽5~7mm，厚约3mm。表面紫红色或紫褐色，平滑有光泽，有的有裂纹。一面中间有1条隆起的纵线纹；另一面稍凸起。一端凹陷。富油性。气微，味淡。常炒制入药。

**功能主治** 宁心安神，益阴敛汗。用于虚烦不眠，惊悸多梦，津伤口渴，体虚多汗。10~20g。



柏子仁 ハクシニン Arborvitae Seed



侧柏(柏科) *Platycladus orientalis* (L.) Franco. 全国多数地区产,种仁入药,冬初采收。



柏子仁 呈长卵形或长椭圆形,长4~7mm,直径1.5~3mm。表面黄白色或淡黄棕色,外有膜质内种皮包被,顶端略尖,有深褐色的小点,基部钝圆。质软,富油性。气微香,味淡。

功能主治 养心安神,止汗,润肠。用于虚烦失眠,心悸怔忡,阴虚盗汗,肠燥便秘。10~20g。

远志 (附药:小草) オンジ (ショウソウ) *Polygala* Root



远志(远志科) *Polygala tenuifolia* Willd. 主产山西、陕西、吉林、河南。生于山坡、干燥砂质草地。根皮入药。春秋采挖。



卵叶远志(远志科) *Polygala sibirica* L. 主产东北。生山坡、路旁或草丛中。根皮入药。



药材 筒状,多弯曲。表面灰黄色至灰棕色,有较密并深陷的横皱纹、纵皱纹及裂纹,略呈结节状。质硬而脆,易折断,断面皮部棕黄色。气微,味苦、微辛,嚼之有刺喉感。

饮片 一般切片段。常用甘草水炙。

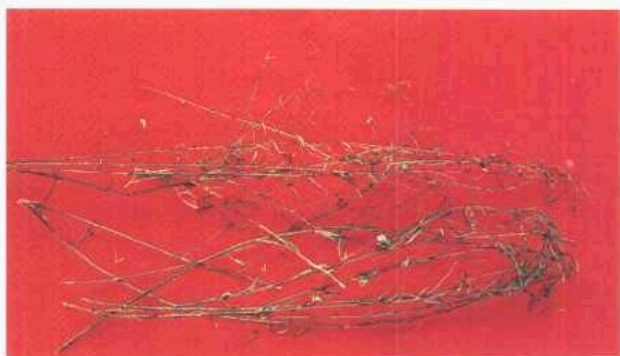

小草 为远志地上部分全草。

功能主治 安神益智,祛痰消肿。用于失眠多梦,健忘惊悸,神志恍惚,咳痰不爽,疮疡肿毒,乳房肿痛。小草益精,补阴气。5~15g。



合欢皮、合欢花 (附:夜合欢花) ゴカンヒ、ゴカンカ  
Silktree Albizia Bark, Silktree Albizia Immature  
Flower (ヤゴカンカ Celastrus Fruit)



合欢(豆科) *Albizia julibrissin* Durazz. 我国大部分  
地区均有生长或栽培。树皮和花序入药。夏季采取树  
皮和花序。



**药材** 呈槽状或筒状。外表面灰绿色或灰棕色,稍  
有纵皱纹;横向皮孔明显密生,椭圆形,棕红色。内表面  
淡黄棕色或黄白色,平滑,有细纵纹。质硬而脆,易折断,  
断面黄白色,呈纤维性裂片状。气微,味微涩,稍刺舌,而  
后喉头不适。

**饮片** 横切丝片,厚0.1~0.3cm。

**功能主治** 解郁安神,活血消肿。用于心神不安,忧  
郁失眠,肺病疮肿,跌打伤痛。10~15g。



合欢花 皱缩成团。花细长而弯曲,长0.7~1cm,淡  
棕色至淡黄褐色,具短梗。花萼筒状,花冠筒长约为萼  
筒的2倍,雄蕊多数,花丝细长,伸出花冠筒外。气微  
香,味淡。

**功能主治** 解郁安神。用于心神不安,忧郁失眠。  
5~10g。



南蛇藤(卫矛科) *Celastrus orbiculatus* Thunb. 多  
数地区有分布。生山沟灌丛中。部分地区将其蒴果作为  
合欢花用,俗称夜合欢花。是合欢花主要混乱品种。



夜合欢花 圆球形或三瓣裂散成片状,完整的果实  
直径约1cm。表面橙黄色或黄绿色,果皮革质,每瓣内有  
种子1~2枚。种子卵形或椭圆形,表面光滑,外面包有  
红褐色膜质的假种皮。味淡。

夜交藤 ヤコウトウ Tube Fleecflower Stem and  
Leaf



何首乌(蓼科) *Polygonum multiflorum* Thunb. 主  
产华东、中南地区。药用带叶茎藤,夏秋采收。





**药材** 藤茎细长圆柱形, 扭曲, 直径 3~7mm, 表面紫褐色, 散生红色小点, 栓皮薄, 呈鳞片状剥落。质硬脆。叶互生, 具长柄, 叶片狭卵形至心形, 托叶鞘膜质, 抱茎。药材叶片一般破碎或脱落。横切片段入药, 切面皮部棕红色, 木部淡黄色, 木质部呈放射状, 中央有白色疏松的髓部。味微苦涩。

**功能主治** 养心安神, 祛风通络。用于虚烦不眠, 多梦, 血虚身痛, 风湿痹痛。15~30g。

紫石英 シセキエイ Fluorite



**紫石英** 为卤化物类矿物萤石的矿石, 主含氟化钙 ( $\text{CaF}_2$ )。不规则块状, 呈紫色或浅绿色, 深浅不一。半透明至透明, 玻璃样光泽, 常有裂纹, 质坚体重, 断面不整齐。捣碎入药, 也常煅制。

**功能主治** 镇心, 安神, 降逆气, 暖子宫。用于虚劳惊悸, 咳逆上气, 妇女宫寒不孕。8~15g。

## 15. 平肝息风药

石决明 セキケツメイ Abalons Shell



**皱纹盘鲍(鲍科)** *Haliotis discus hannai* Ino. 分布我国北部沿海。贝壳入药, 称石决明。一般春秋捕捉。尚有杂色鲍、耳鲍等种贝壳入药。



**石决明(皱纹盘鲍)** 贝壳呈椭圆形, 表面灰棕色, 有多数粗糙而不规则的皱纹, 生长线明显, 常有苔藓类和石灰虫等附属物, 末端 4~5 个开孔, 孔口突出壳面。



**石决明(杂色鲍)** 贝壳呈卵圆形, 末端 6~9 个开孔, 孔口平。



**石决明(耳鲍)** 贝壳狭长耳状, 末端 5~7 个开孔, 孔口平。

**饮片** 一般砸成小块, 或坩埚内煅制成煅石决明, 煅后外表成灰褐色, 质较酥脆。

**功能主治** 平肝明目, 清肝潜阳。用于头晕目眩, 目赤肿痛, 翳膜遮睛, 视物模糊等。15~30g。



珍珠 (附药:珍珠母) チンジュ(チンジュボ) Pearl  
(Pearl Shell)



马氏珠母贝(珍珠贝科) *Pteria martensii* (Dunker)  
分布我国南海。珍珠及贝壳入药。



三角帆蚌 *Hyriopsis cumingii* (Lea)。全国江河湖中  
均产。贝壳和珍珠入药。



**珍珠** 呈类球形、长圆形、卵圆形或棒形,直径2~8mm。表面类白色,也有浅粉红色、淡黄绿色或浅蓝色,具特有的彩色光泽。质坚硬。破碎面现层纹,中心无核。无臭,无味。

**功能主治** 安神定惊,明目消翳,解毒生肌。用于惊悸失眠,惊风癫痫,目生云翳,疮疡不敛等。0.1~0.3g。



**珍珠母** 为不规则的块片,凹凸不平,表面黄玉白色、淡黄褐色或银灰白色,具光彩。凸面可见生长层纹,并可层层剥离,凹面较平滑。质硬脆。气微,味淡。药材捣成粉屑或小片状。也用煅珍珠母。

**功能主治** 平肝潜阳,定惊明目。用于头痛眩晕,烦躁失眠,肝热目赤,肝虚目昏。15~30g。



牡蛎 ホレイ Oyster Shell



近江牡蛎(牡蛎科) *Ostrea rivularis* Gould. 分布从东北至海南沿海。贝壳入药。全年采收。尚有长牡蛎、大连湾牡蛎等种贝壳入药。



牡蛎(大连湾牡蛎) 略呈三角状,背腹缘呈“八”字形,右壳外面淡黄色,具疏松的同心鳞片,鳞片起伏成波浪状;内面白色。左壳同心鳞片坚厚,白壳顶部放射肋数个;内面凹下呈盒状。



牡蛎(长牡蛎) 贝壳长片状。大型,鳞片层坚厚,层状或层纹状排列。



牡蛎(近江牡蛎) 贝壳圆形、卵圆形或三角形,外面稍不平,有灰、紫、棕、黄等色,环生同心鳞片。

饮片 打成碎块,或煅制入药。煅牡蛎内外均呈类白色,无光泽。质酥脆,易碎。

功能主治 重镇安神,潜阳补阴,软坚散结,收敛固涩。用于惊悸失眠,眩晕耳鸣,瘰癧痰核,瘰癧痞块,自汗盗汗,遗精带下,胃痛泛酸等。10~30g。

紫贝齿 シバイシ Arabic Cowry Shell



紫贝齿 宝贝科河纹绶贝 *Mauritia (Arabica) arabica* L. 产华南沿海。药用其贝壳。贝壳中等大,呈长卵圆形,壳质稍厚而坚固。壳表面光滑细腻,褐色或褐灰色,布满纵横交错的棕褐色断续条纹和若干星状圆斑,在背部隐约可见褐色或灰蓝色彩带,两侧缘灰褐色,上面具有深褐色斑点,斑点一直延伸至基部。壳内面淡紫色。壳口狭长,前端稍宽,内、外两唇的齿各约32枚,红褐色。一般打碎入药。

功能主治 平肝潜阳,镇惊安神,清肝明目。用于惊悸心烦,头晕头痛,热毒目翳等。10~15g。



**代赭石** タイシャセキ Red Ochre

为三方晶系赤铁矿的矿石，主含三氧化二铁 ( $\text{Fe}_2\text{O}_3$ )。主产山西、河北、河南、山东。



**代赭石** 药材为不规则扁平碎块，暗棕红色，一面具乳头状突起的“钉头”，另一面与钉头对应处有同样大小的凹窝。断面显层叠状，且每层依钉头而呈波状弯曲。体重，质硬，不易打碎。无臭，无味。



**煅代赭石 代赭石粉** 一般砸碎或碾末入药；也常煅烧醋淬酥脆后，打碎或碾末入药。生代赭石粉棕红色，煅代赭石粉褐棕色。

**功能主治** 平肝潜阳，降逆，止血。用于眩晕耳鸣，头痛，暖气，呃逆，呕吐，气喘，吐血，衄血，崩漏。10~30g。

**白蒺藜** ハクシツリ Terrestriis Tribulus Fruit



**蒺藜**(蒺藜科) *Tribulus terrestris* L. 各地均产。喜生在荒野、河床砂地。果实入药，称白蒺藜。秋季果实成熟时采收。



**药材** 果实由5个分果瓣组成，呈放射状排列，直径7~12mm，分果呈斧状，长3~6mm，背面黄绿色，隆起，有纵棱及多数小刺，并有对称的长刺和短刺各1对。分果常互相分开。质坚硬，味苦、辛。

**饮片** 炒后再轻碾或搓去刺。表面黄色，有焦斑。

**功能主治** 平肝疏肝，祛风明目。用于肝阳上亢的头痛、眩晕；肝气郁结之胸胁不舒、乳闭不通；风疹瘙痒，风热目赤多泪等。6~15g。

**罗布麻叶** ラフマヨウ Dogbane Leaf



**罗布麻**(夹竹桃科) *Apocynum venetum* L. 分布东北、华北、华东、西北。生于河滩、沙地及盐碱荒地。叶入药，夏季采收。



**罗布麻叶** 叶片多皱缩卷曲，有的破碎。完整者呈长椭圆形或卵状披针形，淡绿色或灰绿色，边缘具不显著的细锯齿。叶常反卷，叶脉于下表面突起。叶柄细短。气微，味淡。

**功能主治** 平肝，清热，利水，降压。用于肝阳上亢或肝热型的高血压病，也用于小便不利、水肿等有热象者。6~12g。



羚羊角 レイヨウカク Antelope Horn



羚羊(牛科) *Saiga tatarica* L. 主产新疆、青海。角入药。



**羚羊角** 呈圆锥形,长 25~40cm。全体略呈弓形弯曲,角尖端平滑,下段其环棱,半透明状,如黄蜡色。向阳光透视,内有细孔道直通角尖,习称“通天眼”,嫩者角尖为黑棕色,其内部常有红色斑纹。角内有骨塞,习称“羚羊塞”,长约占全角的 1/2 或 1/3,除去骨塞,角的下半段成空筒。质坚硬。气无,味淡。

**羚羊角丝** 羚羊角镑片呈丝状(薄片),多折曲,白色半透明,纹丝直而微呈波状。质坚韧,不易拉断。

**功能主治** 平肝息风,清肝明目,散血解毒。用于高热惊痫,神昏痉厥,头痛眩晕,目赤翳障,温毒发斑,痈肿疮毒。1~3g。

牛黄 ゴオウ Cow Bezoar



黄牛(牛科) *Bos taurus domesticus* Gmelin 全国饲养。胆管、胆囊或肝管中的结石(牛黄)作为药用。全年可采收。



**牛黄** 培植牛黄 天然牛黄为卵形、类球形、三角形或四方形,少数呈碎片或管状,直径 0.6~3(~4.5)cm。表面黄红色至棕黄色,有的表面挂有一层黑色光亮的薄膜,习称“乌金衣”,有的粗糙,有疣状突起或具龟裂纹。体轻,质酥脆,易分层剥离,断面金黄色,可见细密的同心环层,有的夹有白心。气清香,味苦而后甘,有清凉感,嚼之易碎,不粘牙。碎块是人工培植牛黄。

**功能主治** 清心豁痰,开窍,凉肝息风,解毒。用于热病神昏,中风痰迷,惊痫抽搐,癫痫发狂,咽喉肿痛,口舌生疮,痈肿疔疮。0.15~0.35g。

钩藤 コウトウ Uncaria Stem With Hooks



钩藤(茜草科) *Uncaria rhynchophylla* (Miq.) Jacks. 主产华南、华东。生于山谷林下。带钩的茎枝入药。春、秋季采收。



**药材** 茎枝切成段,呈圆柱形。表面红棕色至紫红色,具细纵纹,光滑无毛。多数枝节上对生 2 个向下弯曲钩,或仅一侧有钩,另一侧为凸起疤痕。质坚硬,断面黄棕色,皮部纤维性,髓部黄白色或中空。味淡。一般钩藤段直接入药。

**功能主治** 清热平肝,息风定惊。用于惊痫抽搐,肝热头痛头胀及肝阳上亢头晕目眩等。10~15g。



天麻 (附:羊角天麻、紫茉莉根、大理菊根) テンマ  
Gastrodia Tuber (ヨウカクテンマ Goat Horn-like  
Gastrodia Tuber. シマツリコン Common Four-o'clock  
Root. ダイリキクコン Pinnata Dahlia Root)



天麻 (兰  
科) *Gastrodia  
elata* Bl. 主产  
四川、云南、贵  
州、吉林、湖  
北、湖南、陕  
西, 现人工栽培。  
以块茎入药。秋  
冬季采挖, 刮去  
外皮, 蒸透晒干  
或烘干。



羊角天麻 菊科羽裂蟹甲草 *Cacalis davidii* (Fr.)  
Hand. Mazz. 主要分布西南地区, 其块茎加工品是天麻  
的主要伪品。称羊角天麻。两头尖似羊角, 或上粗下细。  
有节, 节上有突出较硬刺手的细根痕, 上部有地上茎残  
茎。断面半角质状, 灰白色, 中空, 有隔片。气微, 味辛。

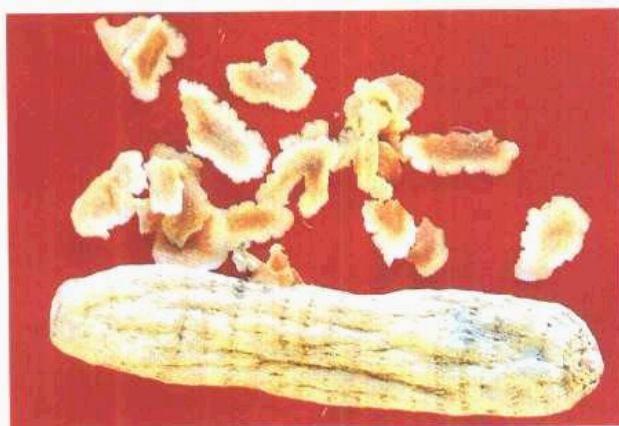

药材 长椭圆形略扁, 有时弯曲皱缩, 长 3~13cm,  
宽 2~6cm, 厚 1~3cm。一端有红棕色干枯芽苞(俗称红小  
瓣)或茎基残痕, 另一端有由母麻脱落后留下的疤痕(俗  
称肚脐眼)。表面黄白或淡黄棕色, 微透明, 有纵纹及沟  
纹, 可见多轮由点状不定根痕组成的横环纹。不易折  
断, 断面角质样, 较平坦, 黄白至淡棕色。

饮片 一般纵切成薄片, 厚 3~5mm。长椭圆形, 周  
边波浪状, 切面黄白或淡黄棕色, 角质样, 半透明, 有的  
中间有空隙。质坚硬, 气微, 味微甘, 久嚼微有黏性。也  
有横切成薄片。

功能主治 平肝, 息风, 止痉。用于肝风内动, 惊痫  
抽搐, 眩晕头痛, 风湿痹痛, 肢体麻木, 手足不遂等。3~  
10g。



紫茉莉(紫茉莉科) *Mirabilis jalapa* L. 多栽培观  
赏。其根的加工品也是常见的天麻伪品。

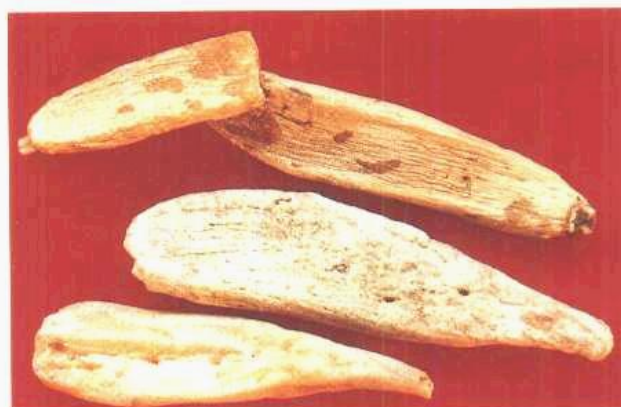

紫茉莉根 长圆锥形, 压扁, 无节, 顶有茎残基。断  
面不平坦, 略显环纹, 气微, 味淡, 有刺喉感。





**大理菊根** 菊科大理菊 *Dahlia pinnata* Cav. 多栽培观赏。其块根加工品也是天麻伪品之一。纺锤形,无节,断面不整齐,角质状,可见明显维管束和木心,气微,味淡微甜。

**地龙** シリュウ Earthworm



**参环毛蚓**(钜蚓科) *Pheretima aspergillum* (Perrier). 主产广东、广西、福建,栖息于肥沃土壤中,现有人工养殖。虫体入药,是药材广地龙的来源。捕后及时剖开腹部,洗去内脏及泥沙,干燥。



**鎬蚯蚓** *Allolobophora caliginosa* (Savigny) trapezoidis (Ant. Duges). 分布较广泛,药用全体,习称土地龙。



**广地龙** 呈长条状薄片,弯曲,边缘略卷,全体具环节,背部深褐色至紫灰色,腹部浅黄棕色。常碎为长短不等的段,体轻,略呈革质,不易折断。气腥,味咸。

**土地龙** 体较小,呈弯曲圆柱形,长5~10cm,直径3~7cm。外表灰褐或灰棕色,多皱缩不平,肉薄,为未剖腹的虫体切段入药。

**功能主治** 清热定惊,通络,平喘,利尿。用于高热神昏,抽搐,关节痹痛,肢体麻木,半身不遂,肺热喘咳,尿少水肿,高血压等。5~15g。

**全蝎** センカツ Scorpion



**东亚钳蝎**(钳蝎科) *Buthus martensii* Karsch. 主产河南、河北、山东、辽宁、安徽、湖北,野生或饲养。多栖息山坡石砾、树皮、落叶下,昼伏夜出。虫体入药。清明至立夏节捕捉,置沸水或沸盐水中,煮至全身僵硬,捞出,置通风处阴干。



**全蝎** 虫体头胸部与前腹部呈扁平长椭圆形,后腹部呈尾状,皱缩弯曲,体长约6cm。头胸部绿褐色。第2对触肢(也称脚须)特别强大,钳状。背甲梯型,胸板三角形。前腹部扁宽7节,后腹部6节,狭长,末端具钩状毒刺。

**功能主治** 息风止痉,解毒散结,通络止痛。用于急慢惊风,中风面瘫,破伤风,疮疡肿毒,瘰疬结核,偏正头痛,风湿痹痛等。2~5g。



蜈蚣 ゴシヨウ Centipede



少棘巨蜈蚣 (蜈蚣科) *Scoropendra subspinipes mutilans* L. Koch. 主产湖北、江苏、浙江、湖南、安徽、陕西、河南。栖息于潮湿阴暗处，现大量养殖。干燥虫体入药。4~6月捕捉，沸水烫死，用两头尖的竹片插入头尾两端，绷直后晒干或烘干。



**药材** 扁平长条形，长9~17cm，宽0.5~1cm。由22个环节组成。头部2节暗红色，其余背部棕绿色或墨绿色，腹部淡黄色或棕黄色。22对足，末对伸向后方呈尾须状，气腥，味辛咸。有毒。

**饮片** 常用酒炙，以减腥气。

**功能主治** 息风止痉，解毒散结，通络止痛。用于急慢惊风，破伤风，疮疡肿毒，瘰疬溃烂，顽固性头部抽掣疼痛，风湿痹痛等。1~3g。

**僵蚕 (附药:僵蛹)** キョウサシ (キョウヨウ) Batryticated Silkworm (Forment Batryticated Silkworm)



**家蚕 (蚕蛾科)** *Bombyx mori* L. 主产浙江、江苏、四川。幼虫感染白僵菌而致死的虫体，蚕蛹感染菌致死称白僵蛹。



**僵蚕 僵蛹** 僵蚕呈蚕幼虫形，表面灰白色或黄白色，被有白色粉霜。全体头、体节均清晰可辨。体腹面两侧有8对短足，尾部略呈二分歧状。质硬而脆，断面平坦，外层白色，粉性，中间棕黑色，多光亮，内有4个亮圈(丝腺环)。气微腥，味微咸。白僵蛹呈蚕蛹形，表面黄白色，质轻脆，易折碎，具腥气。除僵蚕、僵蛹直接作饮片入药外，常将僵蚕或僵蛹加麦麸炒至黄色，或加姜汁拌炒至深黄色。主要去除腥气味。

**功能主治** 祛风定惊，化痰散结。用于惊风抽搐，咽喉肿痛，风疹，痰核，喉痹等。5~10g。

玳瑁 タイマイ Hawksbill Carapace



**玳瑁 (海龟科)** *Eretmochelys imbricata* (L.) 分布我国北至山东，南至海南岛的海域。角板入药。



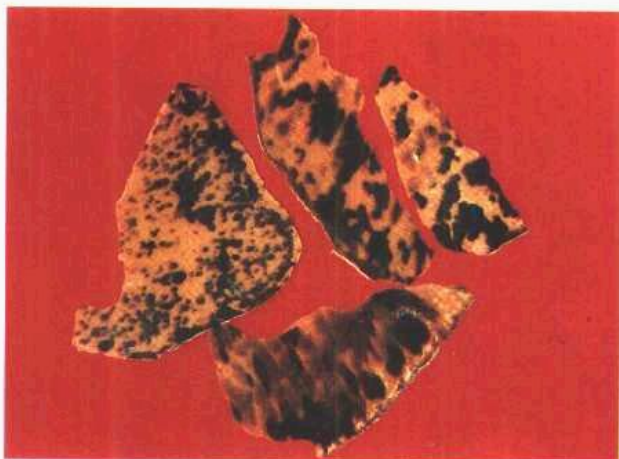

**药材** 呈方形或多角形板片状,边缘较薄,似刀口状。表面光滑,光泽,有暗褐色与乳黄色相间而成的花纹,半透明。内部密布白色的条纹或斑点,质地比较坚韧,断面角质。

**饮片** 一般将药材沸水浸泡使之胀软后切片入药。也煅后研末入药。

**功能主治** 清热解毒,平肝定惊。用于热病高热烦躁,神昏谵语,中风,惊病,疮痍,痘毒,疔疮。3~5g。

**稽豆衣** ロズイ Ludouyi



**黑大豆(豆科)** *Glycine max* (L.) Merr. 各地栽培。种子或种皮入药,种皮称为稽豆衣。



**稽豆衣** 灰色或灰黑色,卵圆形,或成碎片状。体轻,质脆。具豆腥气味。

**功能主治** 养血平肝,滋阴清热。用于血虚肝旺,眩晕头痛,阴虚潮热,盗汗等。3~5g。

**天仙子** テンセンシ Black Henbane Seed



**莨菪(茄科)** *Hyoscyamus niger* L. 主要分布我国温带地区。药用种子,夏秋采收,称天仙子,又称莨菪子。

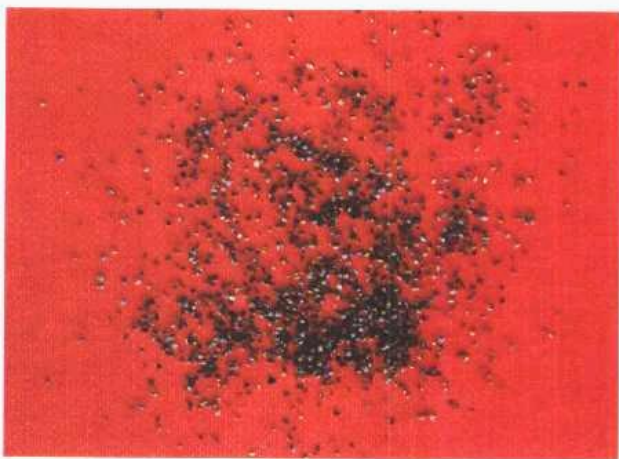

**天仙子** 种子小,直径约1mm,扁肾形或扁卵形,表面棕黄或灰黄色,有细密的网纹,略尖一端有点状种脐。味微辛。

**功能主治** 安神定痛,解痉止惊。用于癫狂,喘咳,胃痉挛疼痛。0.06~0.6g。有毒。



## 16. 开 窍 药

麝香 (附:伪香囊) ジャコウ Musk



**林麝**(鹿科) *Moschus berezovskii* Elerov. 分布新疆、西藏、青海、甘肃、宁夏、陕西、山西。栖息于针叶林和针阔混交林且多岩石地区,多在荫蔽、干燥而温暖处休息。香囊中分泌物麝香入药,一般成年雄麝可以取香。尚有原麝、马麝种类。

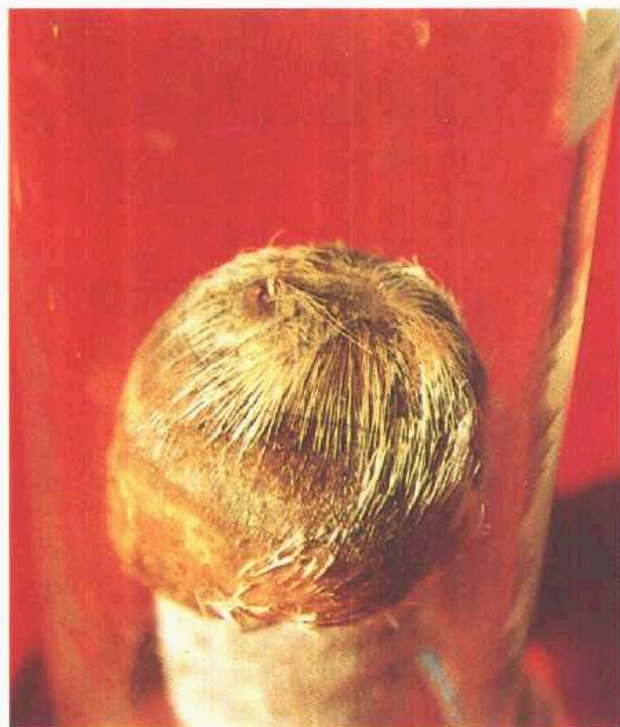

**香囊** 呈圆形、扁圆形,囊口周围密生灰白或棕褐色细短毛,旋涡状排列。直径3~5cm,干重30g左右。香囊开口面中央有小口,称麝香囊口,另一面为棕褐紫色的皮膜,剖开可见半透明中层皮膜,内层皮膜呈棕色,内包含麝香。



**麝香** 呈不规则圆球形、颗粒状或粉末状。颗粒状称“当门子”,表面紫黑或深棕色,油润光亮或微有光泽,断面深棕或黄棕色;粉末状者多棕褐或黄棕色,并有少量细毛及脱落的内层皮膜(习称银皮)。气香浓烈而特异,味微辣,微苦带咸。

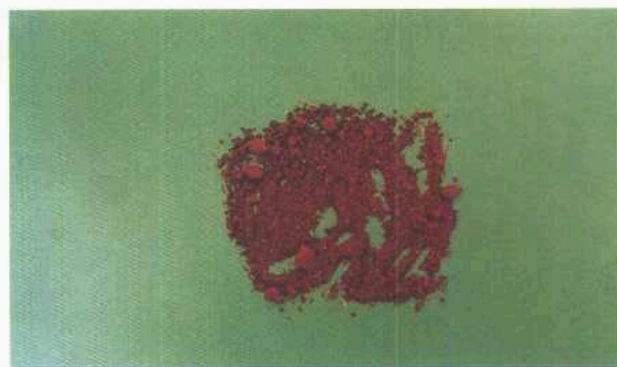

**合成麝香** 颗粒状、粉末状或结成小块。棕褐色或紫棕褐色,具麝香香气,但略带臭气。



**伪香囊** 是用带毛的麝皮或带毛鹿皮缝合而成,有明显缝合缝线。也用麝香香精等处理,略具鹿香香气。

**功能主治** 开窍醒神,活血通经,消肿止痛。用于热病神昏,中风痰厥,气郁暴厥,中恶昏迷,经闭,癥瘕,心腹暴痛,痈肿瘰疬,咽喉肿痛,跌扑伤痛,痹痛麻木等。0.03~0.1g。



冰片 ヒョウヘン Borneol



**艾纳香**(菊科) *Blumea balsamifera* DC. 产华南、西南地区,叶的提取加工物称“艾片”。另有龙脑香的树脂加工品称“梅片”。现多用松香、樟脑等加工合成,称“机制冰片”或称“合成龙脑”。



**冰片(合成龙脑)** 本品为无色透明或白色半透明的片状松脆结晶,有清香气,味辛,凉;具挥发性,点燃发生浓烟。

**功能主治** 开窍醒神,清热止痛。用于热病神昏,痉厥,中风痰迷,气郁暴厥,目赤,口疮,喉痹肿痛,耳炎。0.15~0.3g,入丸散。

苏合香 ソゴウコウ Storax



**苏合香树**(金缕梅科) *Liquidambar orientalis* Mill. 主产非洲、印度等,广西有引种。药用树脂。



**苏合香(液体)** 为半流动性的浓稠液体,棕黄色或暗棕色,半透明,气芳香。



**苏合香(固体)** 为树脂干燥凝结成不规则团块,大小不一,表面暗棕色。质坚脆,断面不规则颗粒状,薄片半透明,气芳香。

**功能主治** 开窍,辟秽,止痛。用于中风痰厥,猝然昏倒,胸腹冷痛,惊痫等。0.3~1g。入丸散。



**石菖蒲** (附: 水菖蒲、九节菖蒲) セキショウブ  
Grassleaved Sweetflag Rhizome (スイショウブ Calamus Acorus Rhizome、キユウセツショウブ Irkutsk Anemone Rhizome)



**石菖蒲**(天南星科) *Acorus tatarinowii* Schott. 主产四川、浙江、江苏、福建。生于山涧溪流浅水石上。根茎入药,全年均可采收。



**药材** 呈扁圆柱形,常有分枝,表面棕褐或灰棕色,粗糙,有环节,节间长0.2~0.8cm,具细纵纹;叶痕呈三角形,左右交互排列;有的残留叶基,下面残留须根或圆点状根痕。

**饮片** 斜薄片,表面棕褐或灰棕色,粗糙。切面纤维性,类白或微白色,内皮层环明显,可见多数维管束小点及棕色小点。气芳香,味苦、微辛。

**功能主治** 化湿开胃,开窍豁痰,醒神益智。用于脘痞不饥,噤口下痢,神昏癫痫,健忘耳聋等。5~10g。



**菖蒲**(天南星科) *Acorus calamus* L. 主产东北、西北及河北、河南、江苏。生长于沼池、湖、河流水中。根茎入药,称水菖蒲,是石菖蒲主要混乱品种。2000年《药典》称藏菖蒲,正式入药。



**药材** 呈扁圆柱形,有时有分枝,较粗,直径1~1.5cm,节间也较长,约1~3cm。上方有大形三角状叶痕,左右交互排列;下方具多数凹陷的圆点状根痕。质硬。

**饮片** 斜薄片,表面黄棕色,具环节;节间长1~3cm。切面海绵样,类白或淡棕色,内皮层环明显,有多数小空洞及维管束小点。气较浓而特异,味辛。



**九节菖蒲** 毛茛科阿尔泰银莲花 *Anemone altaica* Fisch. 分布河南、山西、陕西、甘肃、内蒙古。生山野丛林中。根茎入药,称九节菖蒲。早春采收。是石菖蒲主要混乱品。略呈纺锤形、稍弯,长1~4cm,直径0.3cm~0.5cm。表面棕黄至暗棕色。节甚密,具多数半环状突起的鳞叶痕,交互排列成节状;节上有点状突起的根痕。质硬而脆,易折断,断面类白色。粉性,可见淡黄色小点6~9个,排列成环。气微,味微酸。一般不切片,直接入药。

**功能主治** 类同石菖蒲,开窍化痰,醒脾安神。用于热病神昏,癫痫,神经官能症,耳鸣耳聋,胸闷腹胀,食欲不振。2~5g。





**中华大蟾蜍(蟾蜍科)** *Bufo bufo gargarizans* Cantor. 均系野生,主产河北、山东、四川、湖南、江苏、浙江。耳后腺及皮肤腺的分泌物和动物全体入药。夏、秋捕捉,洗净,挤取耳后腺及皮肤腺的白色浆液,加工并干燥即得蟾酥。其干燥全体称干蟾,除去内脏的干燥体称蟾蜍皮。



**黑眶蟾蜍(蟾蜍科)** *Bufo melanostictus* Schneider. 分布浙江、江西、贵州、福建、广东、广西、云南。药用部位与中华大蟾蜍同。



**蟾酥药材** 干燥蟾酥呈扁圆形团块状、饼状、棋子状和片状。表面光亮,有的不平而具有皱纹,淡黄色、紫红色或棕黑色。团块状和饼状者质坚硬,不易折断,断面茶褐色,似胶质状而有光泽。片状者质脆易折断,红棕色,半透明。气微腥,嗅之作嚏,味麻辣。

**功能主治** 解毒,消肿,开窍,止痛。用于痈疽疔疮,咽喉肿痛,龋齿作痛,痧胀腹痛腹泻,昏厥等。有毒。0.015~0.03g。



**干蟾** 蟾蜍干燥体,黑褐色。

**功能主治** 清热解毒,利水消肿。用于疮痍肿毒,疳积腹胀,慢性气管炎。3~5g。



樟 脑 ショウノウ Camphor



樟树(樟科) *Cinnamomum camphora* (L.) Sieb. 主产长江以南及西南。生山坡疏林或河边、路旁。全株可提炼樟脑。秋、冬二季采收。



**樟脑** 又称潮脑、洋冰。呈白色的结晶颗粒状或无色透明的硬块,有光亮。在常温下易挥发,易点燃。气芳香浓烈刺鼻,特异樟脑气味,味初辛辣,后清凉。

**功能主治** 通利关窍,祛湿杀虫。用于心腹胀痛,脚气,疮疡,疥癣,跌打损伤等。0.1~0.2g。

安息香 アンソクコウ Benzoin



白花树(安息香科) *Styrax tonkinensis* (Pierre) Craib ex Hart. 分布华南。药用干燥树脂,夏秋采取。



**安息香** 呈小块状,稍扁平,常粘结成团。表面橙黄色,有蜡样光泽(自然出脂)。人工割香脂,呈不规则圆柱状、扁平块状,表面灰白至淡黄白色。质脆,断面平坦,白色,放置后逐渐变为淡黄棕至红棕色。气芳香,味辛。

**功能主治** 开窍,醒神,行气,活血,止痛。用于中风痰厥,气郁暴厥,中恶昏迷,心腹疼痛,小儿惊风。0.6~1.5g。



## 17. 补 虚 药

人 参 (附:人参叶,商陆根,伪制人参) ニンジン  
Ginseng (ショウリク Indian Pokeweed Root)



人 参  
(五加科)

*Panax*  
*ginseng* C.  
A. Mey.

主产吉林、辽宁、黑龙江。生针阔叶混交林或杂木林下。药用

根和叶。现多栽培,栽培 5~6 年后,于秋季白露至秋分节采挖。

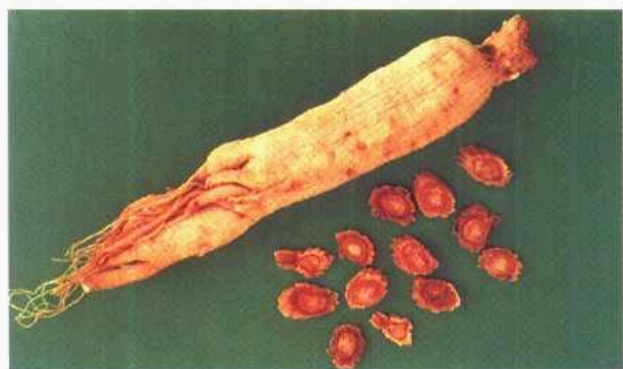

**生晒人参** 主根呈纺锤形或圆柱形,长 3~15cm,直径 1~2cm,表面灰黄色,上部或全体有疏浅断续的粗横纹及明显的纵皱,下部有支根 2~3 条,并着生多数细长的须根,根茎(芦头)长 1~4cm,直径 0.3~1.5cm,多拘挛而弯曲,具不定根(芦)和稀疏的凹窝状茎痕(芦碗)。质较硬,断面淡黄色,显粉性。气微香而特异,味微苦、甘。



**红参** 红参须 全长 6~17cm。主根长 3~10cm,表面半透明,红棕色,偶有不透明的暗褐色斑块,具纵沟、皱纹及细根痕,上部可见环纹,下部有 2~3 条支根。根茎上有茎痕。质硬脆,折断面平坦,角质样。红参须是人参支根加工而成。



**高丽参(红参、白参)** 红参体较粗壮,上生双马蹄芦与肩齐,单芦的名“独碗芦”,中部皆深陷,边缘甚整齐,质坚硬。主根长约 6~10cm,直径约 1~2cm。表面红棕色,有顺纹,上部或显黄衣,全体显纵棱。支根多弯曲交叉。质坚体重。断面角质发亮,有菊花纹。香气浓厚,味甘微苦。白参芦头与红参相似,体呈圆柱形。表面黄白色,有浅棕色细纹。须根大部分除去,质松泡。断面有圆心,稍有香气,味甘微酸。

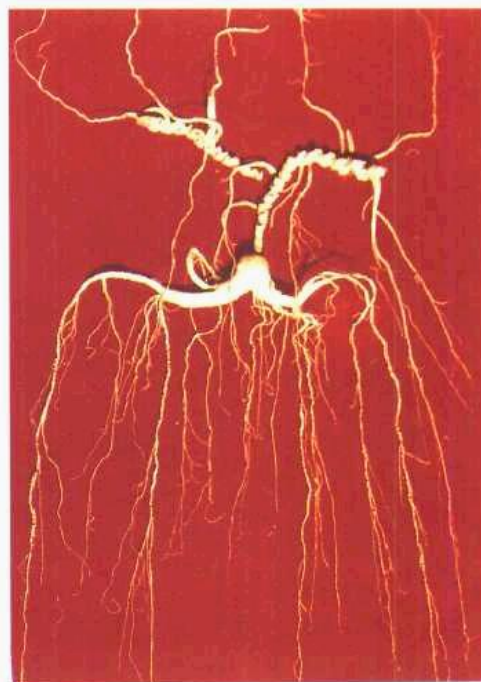

**野山**  
**人 参** 特征是:芦头长,芦碗多,不定根细长;参体短,表面横纹细而密,有 2~3 条支根,叉开,有许多须根,须根上有许多细小疣状突起,称珍珠点。





**人参叶** 茎绿色,具明显纵棱。掌状复叶,小叶数因生长年限而异。叶片卵形或倒卵形,边缘具细锯齿。具香气。

**功能主治** 大补元气,固脱生津,安神。用于体虚欲脱,肢冷脉微,脾虚食少,肺虚喘咳,津伤口渴,内热消渴,久病虚羸,惊悸失眠,阳痿宫冷,心力衰竭,心原性休克等。1.5~2g。



**商陆根(人参伪品)** 商陆(商科) *Phytolacca acinosa* Roxb.的根经蒸制加工而成。外形似红参,但一般无芦头。折断面一般有年轮状环纹。无人参香气。是人参的主要伪品。

**西洋参(附:小人参伪制洋参)** セイヨウジン American Ginseng Root (ニンジン Ginseng)



**西洋参(五加科)** *Panax quinquefolium* L.。原产美国、加拿大,现我国东北、华北、山西等引种。药用根。一般栽培4年后,于秋季收根。



**西洋参 西洋参片** 根呈圆柱形或长纺锤形,长2~6cm,直径0.5~1.2cm,一般无芦头,侧根及须根,表面淡棕黄色或类白色,上部有密集横环纹,下部可见纵皱纹。质轻,折断面平坦。切面无明显孔隙,淡黄色,有暗色形成层环,并散有多数红棕色树脂管。气微香,味微苦回甜,苦味较人参明显。

**功能主治** 补气养阴,清火生津。用于肺虚久嗽,热病气阴两伤,咽干口渴,虚热烦倦等。3~6g。

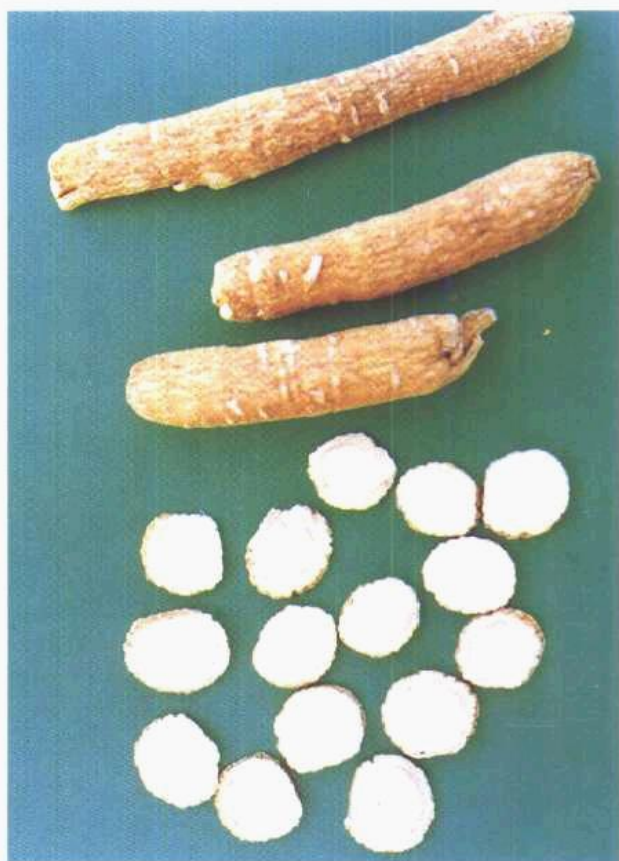

**小人参伪制洋参** 一般由生长2年左右的人参根经伪制而成。外形似西洋参,饱满。但横纹极少,而有纵纹;体重,横切面也具暗色形成层环,显粉性。一般不具生晒人参有裂隙的特征,这可能与用淀粉浸制有关。



党参 トウジン Dangshen



党参(桔梗科) *Codonopsis pilosula* (Franch.) Nannf. 主产山西、陕西、甘肃、四川东北各地。药用根。秋季采挖。



**药材** 呈长圆柱形,稍弯曲。表面黄棕色至灰棕色,根头部的多数疣状突起的茎痕及芽,每个茎痕的顶端呈凹下的圆点状,根头下有致密的环状横纹,向下渐稀疏。全体有纵皱纹及散在的眉状疤痕,支根断落处常有黑褐色胶状物。质稍硬或略带韧性,断面有裂隙或放射状纹理,皮部淡黄色至淡棕色,木部淡黄色,有特殊香气。

**饮片** 党参片为2~4mm厚的圆片,外表浅黄色,切面淡黄白色,有裂隙或菊花纹,中央有黄色圆心,味微甜。



**素花党参** (*C. pilosula* Nannf. var. *modesta* L. T. Shen). 表面黄白至灰黄色。主要特征是根头下致密的环状横纹常达全长的一半以上,断面裂隙较多,皮部灰白色至淡棕色,木部黄色。



**川党参** (*C. tangshen* Oliv.). 表面灰黄至黄棕色,有明显不规则纵沟。质较软而结实,断面裂隙较少,皮部黄白色,木部淡黄色。

**功能主治** 补中益气,健脾益肺。用于气短心悸,体倦无力,食少便溏等。10~30g。

太子参 タイシジン *Heterophylla* Falsestarwort Root



**孩儿参** (石竹科) *Pseudostellaria heterophylla* (Miq.) Pax ex Pax et Hoffm. 主产江苏、山东、安徽。药用块根,称太子参或孩儿参。夏季茎叶枯萎时采挖。



**太子参药材** 呈细长纺锤形或长条形,稍弯曲,长3~10cm,直径2~6mm。表面黄白色,微有纵皱纹,凹陷处有须根痕。质硬而脆,易折断,断面平坦,淡黄白色,角质样;或类白色,有粉性。气微,味微甘。

**功能主治** 益气健脾,生津润肺。用于脾虚体倦,食欲不振,病后虚弱,虚热多汗,肺燥干咳。10~30g。



黄芪 オウギ Astragalus Root



膜荚黄芪(豆科) *Astragalus membranaceus* (Fisch.) Bge. 主产山西、黑龙江、内蒙古。生向阳草地及山坡。药用根。栽培黄芪一般3~4年收获,春、秋采挖。尚有蒙古黄芪的根入药。



**药材** 呈圆柱形,上端较粗,长30~90cm,直径1~3.5cm。表面淡棕黄色,有不整齐的纵皱纹或纵沟。质硬而韧,断面纤维性强,显粉性,皮部黄白色,木部淡黄色有放射状纹理及裂隙,老根中心偶有枯朽状,黑褐色或呈空洞。气微,味微甜,嚼之有豆腥味。

**饮片** 一般横切或斜切厚2~4mm的薄片。表面黄白色,内层有棕色环纹及放射状纹理,纤维性强,有粉性,具豆腥气。炙黄芪片显深黄色。

**功能主治** 补气固表,利尿托毒,排脓,敛疮生肌。用于气虚乏力,食少便溏,中气下陷,久泻脱肛,便血崩漏,气虚水肿,痈疽难溃,久溃不敛等。10~15g。

红芪 コウギ Manyinflorescenced Sweetvetch Root



多序岩黄芪(豆科) *Hedysarum polybotrys* Hand.-Mazz. 主产甘肃。药用根,秋后采收。



脱落处淡黄色。质硬而韧。

**饮片** 横切或斜切薄片。切面纤维性,并显粉性,皮部黄白色,木部淡黄棕色,射线放射状,形成层环及中心部浅棕色。气微,味微甜,嚼之豆腥味。

**功能主治** 同黄芪。9~30g。

白术 ビャクジュツ White Atractylodes Rhizome



白术(菊科) *Atractylodes macrocephala* Koidz. 主产浙江、安徽、湖北、江西。药用根茎。现多栽培,栽培2~3年后,霜降前后采挖。



**药材** 为不规则的肥厚拳状团块。表面灰黄色或灰棕色,有瘤状突起及断续的纵皱和沟纹,并有须根痕,顶端有残留茎基和芽痕。质坚硬,断面不平坦,黄白色至淡棕色,有棕黄色的点状油室散在,烘干者断面角质样,色较深或有裂隙。气清香,味甘、微辛。嚼之略带黏性。

**饮片** 不规则圆片或纵直片。边缘灰黄色或灰棕色,切面淡黄或黄白色,质坚硬,微显油性,味甘微辛。处方还用麸炒白术、土炒白术及焦白术。

**功能主治** 补脾益气,燥湿利水,固表止汗。用于脾虚泄泻,脘腹虚胀,痰饮眩悸,水肿,自汗,胎动不安。10~15g。



山 药 サンヤク Chinese Yam



薯蓣(薯蓣科) *Dioscorea opposita* Thunb.。主产河南省。药用块茎。现均为栽培品,冬季采挖。

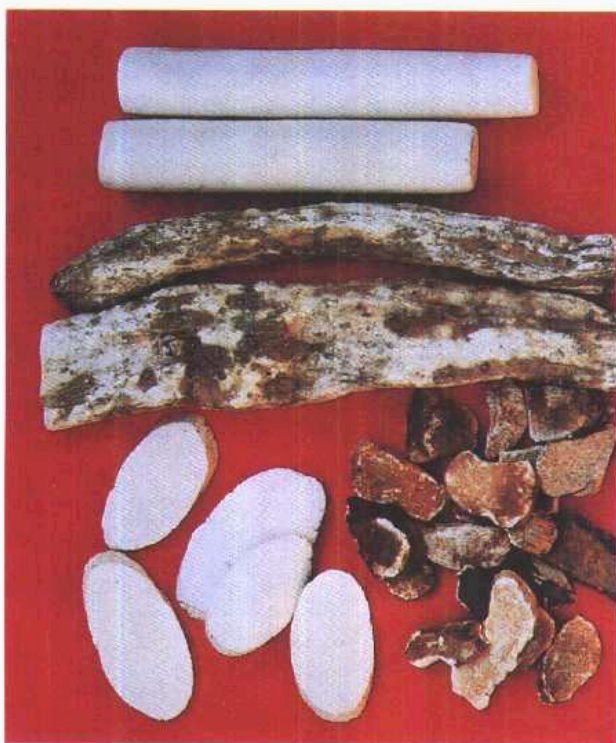

**光山药** 呈圆柱形,两端齐平,直径1.5~3cm。粗细均匀,挺直。洁白,光滑圆润,粉性足。

**毛山药** 略呈圆柱形,弯曲而稍扁,表面黄白色或棕黄色,未去尽外皮则显浅棕色,有纵沟、纵皱纹及须根痕,两头不整齐。质脆易断,断面白色,粉性。味淡、微酸,嚼之发粘。

**山药片** 呈不规则片状,表面洁白,粉质,味淡微酸。处方常用麸炒山药。

**功能主治** 补脾养胃,生津益肺,补肾涩精。用于脾虚食少,久泻不止,肺虚喘咳,肾虚遗精,带下,尿频,虚热消渴。10~30g。

白扁豆 (附药:扁豆衣、扁豆花) ハクヘンズ (ヘンズイ、ヘンズカ) White Hyacinth Bean (Hyacinth Dolichos *Spermoderm*, Hyacinth Dolichos Flower)



扁豆(豆科) *Dolichos lablab* L.。大部地区均产。药用种子、种皮及花,均为栽培品。



**白扁豆** 呈扁椭圆形或卵圆形,表面黄白色,平滑而具光泽,质坚硬,种皮薄,种仁黄白色,嚼之有豆腥气。

**扁豆衣** 呈不规则的卷缩状种皮,乳白色,质脆易碎。



**扁豆花** 呈扁平不规则三角形,蝶形花。花萼绿褐色,花冠黄白或棕黄色。质软,体轻。气微香,味淡。

**功能主治** 健脾化湿,和中消暑。用于脾胃虚弱,食欲不振,大便溏泻,白带过多,湿温吐泻,胸闷腹胀。10~30g。扁豆衣、扁豆花 5~10g。



甘草 カンゾウ Liquorice



**甘草**(豆科) *Glycyrrhiza uralensis* Fischer. 主产内蒙古、甘肃、新疆。喜生长在半干燥的沙丘或草甸。药用根及根茎。春秋两季均可采挖。



**甘草** 根呈圆柱形。表面红棕色或灰棕色,具显著的纵皱纹、沟纹、皮孔及稀疏细根痕。质坚实,断面略显纤维性,黄白色,粉性,形成层环明显,射线放射状,有的有裂隙。根茎呈圆柱形,表面有芽痕,断面中部有髓。气微,味甜而特殊。

**甘草片** 为类圆形或椭圆形片状,片面黄白色,中间有一明显棕色形成层环纹及射线,纤维明显,具粉性。常蜜炙入药。



**胀果甘草** (*G. inflata* Bat.). 根及根茎木质粗壮,有的有分枝,外皮粗糙,多灰棕至灰褐色。质坚硬,木质纤维多,粉性小。根茎不定芽多而粗大。

**功能主治** 补脾益气,清热解毒,祛痰止咳,缓急止痛,调和诸药。用于脾胃虚弱,心悸气短,咳嗽痰多,痈肿疮毒,缓解药物毒性、烈性。3~10g。

大枣 タイソウ Chinese Date



**枣树**(鼠李科) *Ziziphus jujuba* Mill. 主产河北、河南、山东。药用果实。多为栽培,果实成熟时采收。



**红枣** 卵圆形或椭圆形,表面暗红色,带光泽,有不规则皱纹。外果皮薄,中果肉质松软,海绵状,黄棕色。果核纺锤形,坚硬。气微,味香甜。

**乌枣** 由红枣蒸制而成。表面棕黑色,带光泽,极皱缩。

**功能主治** 补中益气,养血安神。用于脾虚食少,乏力便溏,妇人脏躁。10~30g。

饴糖 イトウ Maltose



**饴糖** 为大麦、小麦等粮食经发酵糖化而制成。有软、硬之分。软者为黄褐色浓稠液体,黏性大。硬者系将软饴糖经搅拌,混入空气凝固而成。为多孔之黄白色糖饼或糖条。味甜。

**功能主治** 补中缓急,润肺止咳。用于中虚里急,脘腹疼痛,肺虚干咳。15~20g,烊化冲服。



蜂 蜜 ホウミツ Honey



中华蜜蜂(蜜蜂科) *Apis cerana* Fabricius; 或意大利蜂 *A. mellifera* L. 酿成的蜜。



**蜂蜜** 为半透明带光泽浓稠液体, 白色至淡黄色或橘黄色至黄褐色, 放久或遇冷有白色颗粒状结晶析出。气芳香, 味极甜。

**功能主治** 补中缓急, 润燥, 解毒。用于中虚腹痛, 肺虚燥咳, 肠燥便秘, 并解乌头类毒药之毒。15~30g。

灵 芝 レイシ *Lucid Ganoderma*

多孔菌科赤芝 *Ganoderma lucidum* (Leyss. ex Fr.) Karst. 及紫芝 *G. japonicum* (Fr.) Lloyd. 主产华东、华南等地。现广为栽培。药用子实体。



**赤芝** 灵芝的菌盖木栓质, 半圆形或肾形, 宽12~20cm, 厚约2cm。皮壳坚硬, 初黄色, 渐变成红褐色, 有光泽, 具环状棱纹和辐射状皱纹, 边缘薄, 常稍内卷。菌盖下表面菌肉白色至浅棕色, 由无数菌管构成。菌柄侧生, 红褐色, 有漆样光泽。菌管内有多数孢子。



**紫芝** 形状与赤芝类同, 唯菌盖与菌柄黑色或黑紫色。

**功能主治** 补气益精。用于身体虚弱, 久病体衰, 失眠多梦, 肺虚气喘, 脾弱食少等。1~3g。

绞股蓝 コウコラン *Gynostemma Pentaphylla*



**绞股蓝** (葫芦科) *Gynostemma pentaphyllum* (Thunb.) Mak. 主产南方地区。生山间阴湿处。药用全草, 多于9~10月采收。



**药材** 攀援草本, 茎细长, 卷须先端2裂或不裂。鸟趾状复叶, 互生, 叶柄长2~4cm, 小叶5~7枚。药材叶片多皱缩破碎脱落。

**功能主治** 消炎解毒, 止咳祛痰, 强壮身体。现多用作滋补强壮药。5~10g。



刺五加 シゴカ Manyprickle Acanthopanax Root



刺五加(五加科) *Acanthopanax senticosus* (Rupr. et Maxim.) Harms. 主产东北, 药用根茎及根, 春秋采收。



**药材** 根茎呈结节状不规则圆柱形, 多扭曲。根圆柱形, 表面灰褐或黑褐色, 有细纵沟及皱纹, 皮较薄, 有的剥落, 剥落处灰黄色。质硬, 断面黄白色, 纤维性。根茎中间有髓。有特异香气, 味微辛, 稍苦涩。

**功能主治** 益气健脾, 补心安神。用于脾肾阳虚, 体虚乏力, 食欲不振, 腰膝酸痛, 失眠多梦。10~30g。

珠子参 シュシジン Bipinnatifid Ginseng Rhizome



珠子参(五加科) *Panax japonicus* C. A. Mey. var. *major* (Burk.) C. Y. Wu et K. M. Feng. 主产云南。生林下。药用根茎, 秋季采挖。



**药材** 呈扁球形、圆锥形或不规则菱形, 偶有串珠状, 直径0.5~2.8cm。表面棕黄或黄褐色, 有明显的疣状突起及皱纹, 有的一侧或两侧残存细的节间。质坚, 断面不平坦, 淡黄色, 粉性。气微, 味苦微甘, 嚼之刺喉。蒸过的加工品断面角质样。

**功能主治** 补肺, 养阴, 活络, 止血。用于气阴双亏, 烦热口渴, 虚劳咳嗽, 跌扑损伤, 关节疼痛, 咳血, 吐血, 外伤出血。3~10g。

竹节参 チクセツジン Japanese Ginseng Rhizome



竹节参(五加科) *Panax japonicus* C.A.Mey.。分布华东、华南等地。药用根茎, 秋季采收。



**药材** 呈圆柱形, 稍弯曲。长5~22cm, 直径0.8~2.5cm。表面黄色或黄褐色, 粗糙, 有纵皱纹及根痕。节明显, 节间长0.8~2cm, 每节有凹陷茎痕。质硬, 断面黄白至淡黄棕色, 黄色点状维管束排列成环。味苦, 后微甜。

**功能主治** 滋补强壮, 散瘀止痛, 止血, 祛痰。用于病后虚弱, 劳嗽咯血, 咳嗽痰多, 跌打损伤。6~10g。



**鹿茸** (附药:鹿角、鹿角霜、鹿角胶) ロクジョウ (ロクカク、ロクカソウ、ロクカクコウ) Pilose Antler (Deerhorn, Deglued Antler Powder, Antler Glue)



梅花鹿 (鹿科) *Cervus nippon* Temminck。分布东北、华北、华东,大都饲养。药用鹿茸、鹿角、鹿胎、鹿尾等。鹿茸的采集,每年锯一次者,约在7月下旬,若每年锯2次者,则第一次在清明后45~50天,第二次约在立秋前后。



**马鹿** (鹿科) *Cervus elaphus* L.。主产东北、内蒙古、西北、西南。药用部位及采集同梅花鹿。

**花鹿茸药材** 为梅花鹿茸,又称黄毛茸,呈圆柱分枝。具一分枝者,习称“二杠”,其主枝习称“大挺”,挺高14~20cm,锯口直径约3cm,离锯口约3cm处分枝,分枝长10~15cm,直径较主枝略细。外皮红棕色或棕色,多光滑,表面密生红黄色或棕黄色的细茸毛,上端较密,下部较稀,分岔间具一条灰黑色筋脉,皮茸紧贴。体轻,锯口黄白色,有细蜂窝,外围无骨质。气微腥,味微咸。具二个分枝者,习称“三岔”,大挺长23~33cm,直径较二杠细,略呈弓形,微扁,枝端略尖,下部多有纵棱筋及突起疙瘩。皮红黄色,茸毛稀疏而粗。

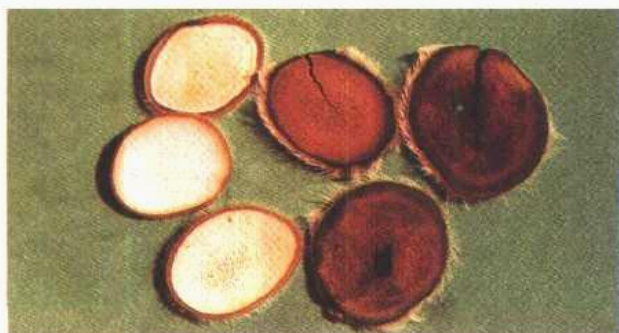

### 梅花鹿 (鹿科)

*Cervus nippon* Temminck。分布东北、华北、华东,大都饲养。药用鹿茸、鹿角、鹿胎、鹿尾等。鹿茸的采集,每年锯一次者,约在7月下旬,若每年锯2次者,则第一次在清明后45~50天,第二次约在立秋前后。

### 马鹿 (鹿科)

*Cervus elaphus* L.。主产东北、内蒙古、西北、西南。药用部位及采集同梅花鹿。

**黄毛茸片** 为类圆形或椭圆形的薄片,切面光滑,半透明,淡黄色,边缘皮层暗棕色,并有黄色茸毛存在。质坚韧,气微腥,味微咸。

**血片** 即锯茸后未将茸内血液排出的鹿茸切制而成的薄片,切面红褐色或红棕色。

**功能主治** 壮肾阳,益精血,强筋骨,调冲任,托疮毒。用于阳痿滑精,宫冷不孕,神疲,畏寒,眩晕耳鸣,筋骨痠软,崩漏带下,阴疽不敛等。1~2g。

### 马鹿茸药材

马鹿茸又称青毛茸,较花鹿茸大,分枝较多,侧枝一个者习称“单门”,二个者习称“莲花”,三个者习称“三岔”,四个者习称“四岔”,或更多。按产地分为“东马鹿茸”和“西马鹿茸”。东马鹿茸“单门”大挺长25~27cm,直径约3cm。外皮灰黑色,茸毛灰褐色或灰黄色,锯口面外皮较厚,灰黑色,中部密布细孔,质嫩;“莲花”大挺长可达33cm,下面有棱筋,锯口面蜂窝状小孔稍大;“三岔”皮色深,质较老;“四岔”茸毛粗而稀,大挺下部具棱筋及疙瘩,分枝顶端多无毛,习称“捻头”。西马鹿茸,大挺多不圆,顶端圆扁不一,长30~100cm。表面有棱,多抽缩干瘪,分枝较长且弯曲,茸毛粗长,灰色或黑灰色。锯口色较深,常见骨质。气腥臭,味咸。



**功能主治** 同花鹿茸。



### 鹿角

树枝状分叉,梅花鹿3~4枝,马鹿4~6枝,角质。梅花鹿角表面黄棕或灰棕色,断面灰棕色,具蜂窝状孔。马鹿角表面灰

褐或灰黄色,断面中部灰褐色,具蜂窝状孔。

**饮片** 一般为横切片或劈成碎块,断面外圈骨质,灰白或微带淡褐色,中部多灰褐色,具蜂窝状孔,味微咸。

**功能主治** 同鹿茸。6~15g。

### 鹿角霜

为鹿角去胶质的角块,略呈长圆柱形或不规则的块状,大小不一。表面灰白色显粉性,常具纵棱。质轻而酥,断面外层较致密,白色或灰白色,内层有蜂窝状小孔,灰褐色或灰黄色,有吸湿性。气微,味淡,嚼之有粘牙感。

**功能主治** 温肾助阳,收敛止血。用于脾肾阳虚,食少吐泻,白带,遗尿,崩漏等。5~10g。







**鹿角胶** 为鹿角经水煎熬,浓缩制成的固体胶,为扁方块,黄棕色或红棕色,半透明。质脆,易碎,断面光亮。气微,味微甜。

**功能主治** 温补肝肾,益精养血。用于阳痿滑精,腰膝酸冷,崩漏下血等。3~6g。

**巴戟天** (附:虎刺根、羊角藤根) ハゲキテン *Morinda Root (コシコン、ヨウカクトウコン Rood of Indian Damnaca, Rood of Umbellate Morinda)*



**巴戟天** (茜草科) *Morinda officinalis* How. 主产广东、广西、福建。药用根。全年可采挖。



**药材** 呈扁圆柱形,略弯曲,长短不等,直径0.5~2cm。表面灰黄色或暗灰色,具纵纹及横裂纹,有的部位皮部横向断离仅木部相连。断面皮部厚,紫色或淡紫色,易与木部剥离。味甘而微涩。

**饮片** 为空心(抽去木心)扁圆筒状的厚片。边缘栓皮灰黄色,切面淡紫色,中心黄棕色,肉厚,质坚韧,味甘而微涩。饮片还有盐炒巴戟天。

**功能主治** 补肾阳,强筋骨,祛风湿。用于阳痿遗精,宫冷不孕,月经不调,少腹冷痛,风湿痹痛,筋骨痿软等。10~15g。



**虎刺** (茜草科) *Damnaca indicus* Gaertn. f. 分布南方地区,根是巴戟天伪品之一。



**羊角藤** (茜草科) *Morinda umbellata* L. 分布广东、福建、江西。其根是巴戟天主要伪品。



**虎刺根** 根收缢呈念珠状,每节较短,中间木部外有皮,这与巴戟天易区分。





**羊角藤根** 似巴戟天，但一般多圆柱形，也有扁圆柱形，表面粗糙有不规则深纵纹，皮部较薄，一般在1~4mm厚，木部较粗，约3~7mm，并且断面车轮状。

淫羊藿 インヨウカク *Epimedium*



**箭叶淫羊藿**(小檗科) *Epimedium sagittatum* (S. et Z.) Maxim. 主产陕西、辽宁、山西、湖北。生长多荫蔽的树林及灌丛中。药用茎叶，夏、秋割取。



**朝鲜淫羊藿** *Epimedium koreanum* Nakai. 药用茎叶。



**药材** 茎细圆柱形，中空。茎生叶对生，二回三出复叶，小叶片卵圆形，顶生小叶基部心形，两侧小叶偏心脏形，边缘具黄色刺毛状细锯齿，中脉及细脉均突出。叶片近革质。有青草气，味苦。

**饮片** 取淫羊藿叶洗净切成2~4mm宽的丝，或为碎块，用羊脂油炒得到炙淫羊藿，有油光亮，具羊油气。

**功能主治** 补肾阳，强筋骨，祛风湿。用于阳痿遗精，筋骨痿软，风湿痹痛，麻木拘挛，更年期高血压等。3~10g。

仙茅 センボウ *Curculigo Rhizome*



**仙茅**  
(石蒜科)  
*Curculigo orchioides* Gaertn. 主产江苏、浙江、福建、台湾、广东。药用根茎：春发芽前或秋苗枯萎时挖取。



**药材** 呈圆柱形，略弯曲，直径4~8mm。表面黑褐色或棕褐色，粗糙，有细孔状的须根及纵横皱纹。质硬而脆，断面不平坦，淡褐色或棕褐色，近中心处色较深。气微香，味微苦、辛。

**功能主治** 补肾阳，强筋骨，祛寒湿。用于阳痿精冷，筋骨痿软，腰膝冷痹，阳虚冷泻。3~10g。



补骨脂 ホコツシ Psoralea Fruit



补骨脂 (豆科)  
*Psoralea corylifolia* L. 主产四川、河南、陕西、安徽，栽培。药用果实。秋季果实成熟时采收。



补骨脂 呈肾形，略扁，长3~5mm，宽1.5~3mm，厚约1mm。果皮黑棕色或黑褐色，具细微网状皱纹。有时外附绿白色膜质宿萼，上有棕色腺点。果皮质较硬脆。内1枚黄棕色种子，富油质。气香，味辛微苦。

常以盐炙补骨脂入药。盐炙补骨脂颜色加深，鼓起，有香气，略有咸味。

功能主治 温肾助阳，纳气，止泻。用于阳痿遗精，遗尿尿频，腰膝冷痛，肾虚作喘，五更泄泻等。6~9g。

益智 セクチ Bitter Cardamon



益智(姜科) *Alpinia oxyphylla* Miq. 主产广东、海南岛。药用果实。夏、秋果实由绿转红时采收。



益智 呈纺锤形或椭圆形，两端稍尖，长1~2cm，直径约1cm。表面棕色或灰棕色，有13~20条纵向断续状棱线，顶端有花被残基，基部常残存果柄。果皮薄，与种子紧贴。种子团分3瓣，每瓣有种子6~11粒。种子呈不规则扁圆形，略有钝棱，直径约3mm，棕色，具淡黄色假种皮，质硬，气芳香刺鼻，味辛微苦。

盐益智 呈深褐色，具辛香气，略有咸味。

功能主治 温脾，暖肾，摄睡，固精，缩尿。用于冷气腹痛，中寒吐泻，多睡，遗精，尿频等。3~9g。

海狗肾 カイクジン Ursine Seal's Testes and Penis



海豹(海豹科) *Phoca vitulina* L. 我国渤海、黄海沿岸偶见。药用阴茎和睾丸。



海狗 *Callorhinus ursinus* L. 药用阴茎和睾丸。





**海狗肾** 阴茎呈长圆柱形,先端较细,长28~32cm,干缩有不规则的纵沟及凹槽,有1条纵向的筋。外表黄棕至黄色,杂有褐色斑块。后端有1长圆形而干瘪的囊状物,或有黄褐色毛。睾丸2枚,扁长圆形,棕褐色,半透明,各有1条细长输精管与阴茎末端相连。

**功能主治** 暖肾壮阳,益精补髓。用于阳痿精冷,腰膝酸软,精少不孕。1~3g。

#### 狗 肾 クジン Genital Organ of Dog



**狗(犬科)** *Canis familiaris* L. 雄性生殖器官,包括阴茎和睾丸。



**药材** 干燥的阴茎呈直棒状,长约12cm,直径约2cm,先端稍尖,另一端有细长的输精管,连接睾丸。睾丸椭圆形,长3~4cm,宽约2cm。全体淡棕色,外表光滑。阴茎部分质坚硬,不易折断。气腥臭。

**饮片** 炙狗肾是将狗肾切成小段或片,再用滑石粉烫炒而成。质地松泡,呈黄褐色,腥臭味减弱。

**功能主治** 补命门,暖冲任。用于男子阳痿,女子带下。5~10g。

#### 海 马 カイバ Sea Horse

**克氏海马(海龙科)** *Hippocampus kelloggi* Jordan et Snyder. 主产广东、福建及台湾。全年均可捕。



**克氏海马** 呈扁长条形,长约30cm。黄白色,体上有瓦楞形节纹并具短棘。头略似马头,有一管状长吻,两眼深陷。躯干部七棱形,尾部四棱形,渐细向内卷曲。体轻,骨质坚硬。气微腥,味微咸。



**刺海马** *H. histrix* Kaup. 体长15~20cm,黄白色,头部及体上节纹间的棘细而尖。



**三斑海马** *H. trimaculatus* Leach. 体长10~18cm,黄褐色或黑褐色,体侧背部第1、4、7节的短棘基部各有1黑斑。

**功能主治** 温肾壮阳,散结消肿。用于阳痿,遗尿,肾虚作喘,癥瘕积聚,跌扑损伤,外治痈肿疔疮。1~1.5g。



海龙 カイリユウ Pipefish

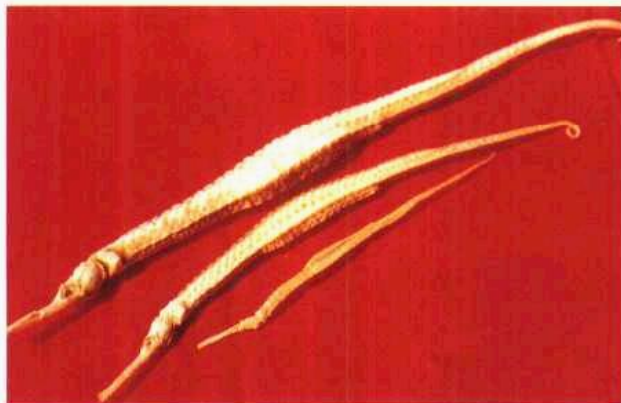

**刁海龙**(海龙科) *Solenognathus hardwickii* (Gray)。  
分布南海。体狭长而侧扁,尾部前方六棱形,腹部中央  
棱特别突出,体上棱脊粗强,尾卷曲。

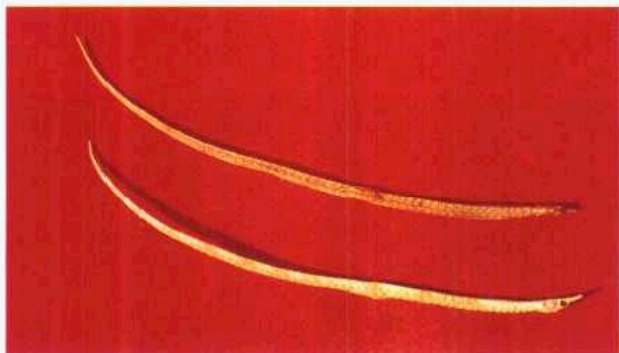

**尖海龙** *Syngnathus acus* L. 渤海至南海均分布。体  
细长鞭状,体高与宽近等,躯部七棱形,尾渐细,不卷曲。

**功能主治** 补肾壮阳,散结消肿。用于阳痿遗精,瘰  
癧积聚,瘰癧痰核,跌扑损伤。3~9g。

肉苁蓉 (附药:草苁蓉) ニクジュヨウ Desertliving  
Cistanche

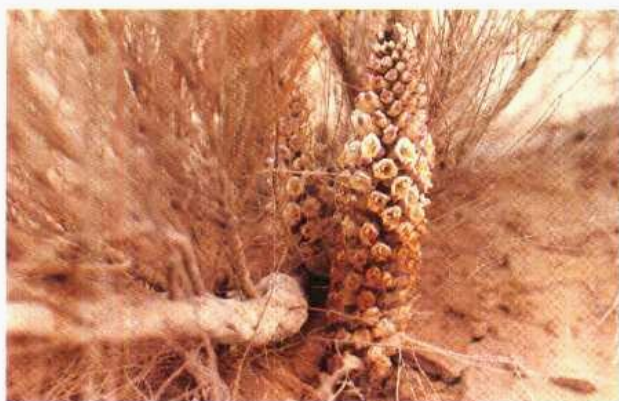

**肉苁蓉**(列当科) *Cistanche deserticola* Y. C. Ma。  
主产内蒙古、新疆、甘肃、青海。生盐碱地、干河沟沙地。  
寄生在植物根上。药用肉质茎。多于刚出土时采挖。



**药材** 呈扁圆柱形,稍弯曲。表面棕褐色或灰棕  
色,密被覆瓦状排列的肉质鳞叶。体重,质硬,微有柔  
性,不易折断。断面棕褐色,有淡棕色点状维管束,排成  
波状环纹。气微,味甜、微苦;若经盐浸制,则味咸。

**饮片** 为扁圆形的厚片。切面棕色,有花白点或有  
裂隙。气微,味甜、微苦;或咸。



**草苁蓉**(列当科) *Boschniakia rossica* Fedtsch. et  
Flerov. 药用全草。寄生草本。茎单一,肥厚,高15~25cm,  
直径1.5~2cm,褐紫色。鳞片叶多数,三角状或卵状,先  
端锐尖。穗状花序。

**功能主治** 补肾阳,益精血,润肠通便。用于阳痿,  
不孕,腰膝酸软,筋骨无力,肠燥便秘。10~15g。草苁蓉  
功效与肉苁蓉相近。





锁阳(锁阳科) *Cynomorium songaricum* Rupr. 主产甘肃、新疆、内蒙古。生长干燥多沙地带，多寄生于白刺根上。药用肉质茎。春秋采收。

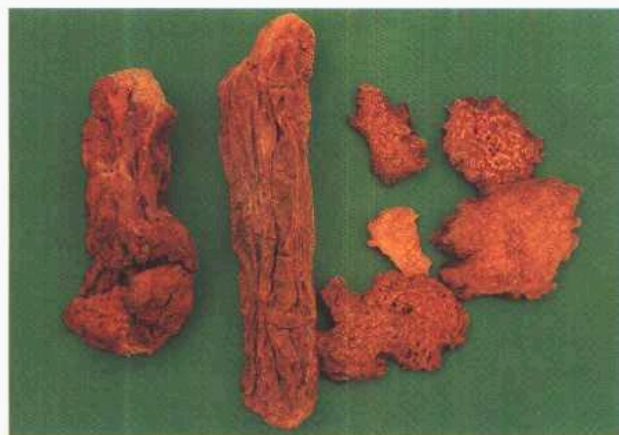

**药材** 呈扁圆柱形，微弯曲。表面棕色或棕褐色，皱缩不平，有明显纵沟及不规则凹陷，有的残存三角形的黑棕色鳞片。质坚硬，不易折断，断面浅棕色或棕褐色，有星散分布的黄色三角状维管束。

**饮片** 为横切或斜切厚片，外表面棕色或棕褐色，粗糙，有纵沟。切面浅棕色或棕褐色，略显颗粒性，质硬。气微，味甘涩。

**功能主治** 补肾，润肠，涩精。用于阳痿，遗精，尿频，血枯便秘，腰酸痿软。5~10g。

菟丝子(附:大粒菟丝子) トシシ Dodder Seed (ダイリュウトシシ Big Chinese Dodder Seed)



菟丝子(旋花科) *Cuscuta chinensis* Lam. 主产江苏、辽宁、吉林、河北。寄生草本植物上，以豆类植物常见。药用种子。夏秋种子成熟时采收。



**菟丝子** 呈类圆形或卵圆形，直径1~1.5mm。表面灰棕色或黄棕色，微粗糙，具细密突起的小点，一端有微凹的线形种脐。质坚硬，不易以指甲压碎。用开水浸泡，表面黏性，加热煮至种皮破裂时露出白色卷旋状的胚。气微，味微苦涩。

**饮片** 尚有盐菟丝子，表面显褐色或黄色，微有咸味。

**功能主治** 滋补肝肾，固精缩尿，安胎，明目，止泻。用于阳痿遗精，遗尿尿频，目昏耳鸣，胎动不安等。6~12g。



日本菟丝子(旋花科) *Cuscuta japonica* Choisy. 主产黑龙江、吉林、甘肃、四川、江西。药用部位为种子，药材称“大粒菟丝子”。是菟丝子的主要混乱品种。



**大粒菟丝子** 种子较大，直径3~5mm。表面淡褐色或黄褐色，光滑。放大观察，表面具不整齐短线状斑纹。



沙苑子 (附: 华黄芪子、紫云英子、猪屎豆) シャエン  
シ Flatstem Milkvetch Seed (カオウギシ、シウンエ  
イシ Chinese Astragali Seed, Chinese Milkvetch Seed)



扁茎黄芪(豆科) *Astragalus complanatus* R. Br.  
分布东北、华北、西北。生向阳草地或灌丛中。药用种子。  
种子成熟而果实尚未开裂采收。



沙苑子 种子呈肾形而稍扁, 长 1.5~2mm, 厚约  
1mm。表面光滑, 褐绿或灰褐色, 种脐圆形, 微凹入。质  
坚。子叶淡黄色, 味淡, 嚼之有豆腥味。盐沙苑子色泽加  
深, 有咸味。

功能主治 温补肝肾, 固精, 缩尿, 明目。用于肾虚  
腰痛, 遗精早泄, 白浊带下, 小便余沥, 眩晕目昏。9~15g。



华黄芪(豆科) *Astragalus chinensis* L. 主产东北、  
华北、华东。药用种子, 为沙苑子的主要混乱品种。



华黄芪子 种子呈肾形, 较饱满, 长 2~2.8mm, 宽  
1.8~2mm。表面暗绿或棕绿色。种脐长圆形, 凹入较深。  
嚼之有豆腥味。



紫云英(豆科) *Astragalus sinicus* L. 产湖北、四  
川、云南等。栽培。其种子是该地区主要的沙苑子伪品。



紫云英子 呈长方状肾形, 两侧压扁, 长达 3.5mm;  
腹面中央内陷较深, 一侧成沟状。



猪屎豆(豆科) *Crotalaria mucronata* Desy. 种子呈  
三角状肾形, 新鲜时表面黄绿或淡黄棕色, 久置则褐棕  
色。在华南部分地区作沙苑子用, 为伪品, 有毒。



杜 仲 トチュウ Eucommia Bark



杜仲(杜仲科) *Eucommia ulmoides* Oliv. 主产湖北、四川、贵州、云南。药用树皮。现多栽培。春、夏剥取栽植近 10 年的树皮。叶也入药。



药材 扁平的板片状或两边稍向内卷的块片，表面呈浅棕色或灰褐色，内面暗紫色，光滑。易折断，断面连有许多细密银白色富有弹性的橡胶丝。气微，味稍苦，嚼之有胶状感。

饮片 杜仲片为宽丝状或小方块。盐炒杜仲片表面呈焦黑色，银白色橡胶丝减少，弹性减弱，略有咸味。杜仲炭外表黑色，内为深褐色，丝少且易断。

功能主治 补肝肾，强筋骨，安胎。用于肾虚腰痛，痿软无力，妊娠漏血，胎动不安。6~10g。

续 断 ゾクダン Dipsacus Root



续断(川续断科) *Dipsacus asperoides* C.Y. Cheng et T.M. Ai 主产湖北、四川、云南。药用根。秋季采挖。



药材 呈圆柱形，略扁，微弯曲。外表黄褐色或灰褐色，有明显扭曲的纵皱及沟纹。质软，久置变硬，易折断，断面不平坦，皮部墨绿色或棕色，外缘为褐色，本部黄褐色，导管束呈放射状排列。气微香，味苦微甜而后涩。

续断片 为薄片，外表粗糙，有沟纹，切面微带黑绿色，有黄色花纹，质韧。

功能主治 补肝肾，强筋骨，续折伤，止崩漏。用于腰膝酸软，风湿痹痛，崩漏经多，跌扑损伤等。10~15g。

韭菜子 キュウサイシ Tuber Onion Seed



韭(百合科) *Allium tuberosum* Rottler. 各地栽培。药用种子。成熟时采收。



韭菜子 呈扁卵圆形或类三角状扁圆形，一面平或微凹，一面稍隆起，顶端钝，基部微尖，长 3~4mm，宽 2~3mm。表面黑色，有不规则网状皱纹。质坚硬。气特异，味辣，嚼之有韭菜味。

功能主治 补肝肾，暖腰膝，壮阳固精。用于阳痿梦遗，小便频数，遗尿，腰膝酸软冷痛，泻痢，带下，淋浊。3~9g。



阳起石 ヨウキセキ Actinolite



**药材** 为硅酸盐类矿物。呈长条形或扁长条形,大小不一。全体乳白色、青白色至青灰色,有时带黄棕色,具光泽。体重而质地松软,易剥离,断面呈纤维状,易纵向裂开,捻碎后呈丝状,其丝绵软光滑,富弹性,粘在皮肤上则发痒,且不易去掉。气味均无。

**饮片** 碎砸成小块,或经煅后用酒淬。煅淬研细后呈青褐色无定型粉末,光泽消失。

**功能主治** 温肾壮阳。用于下焦虚寒,腰膝酸软,遗精阳痿,宫冷不孕,崩漏。3~6g。

胡芦巴 コロハ Common Fenugreek Seed



**胡芦巴(豆科)** *Trigonella foenum-graecum* L. 主产河南、安徽、四川。药用种子。秋季种子成熟采收。



**胡芦巴** 种子呈斜方形或矩形,长3~4mm,宽2~3mm,厚约2mm。表面黄棕色至红棕色,平滑。两面各具一条深斜沟,两条斜沟相接处可见种脐与珠孔。质坚硬,不易破碎。气微,粉碎时有特异的香气,味淡微苦。饮片中还有盐炙胡芦巴。

**功能主治** 温肾,祛寒,止痛。用于肾脏虚冷,小腹冷痛,小肠疝气,寒湿脚气。5~10g。

核桃仁 カクトウニン Walnut Kernel



**胡桃(胡桃科)** *Juglans regia* L. 主产河北、山西、山东,栽培。药用种仁。果实成熟时采收。



**核桃** 近球形,直径3~5cm,核壳坚硬,黄褐色,有浅皱褶。

**核桃仁** 多破碎,为不规则的块状。完整者类球形,由二瓣种仁合成,皱缩多沟,凹凸不平。子叶黄白色。质脆,富油性。气微弱,子叶味淡微甘,种皮味涩微苦。

**功能主治** 补肾,温肺,润肠。用于腰膝酸软,虚寒喘嗽,遗精阳痿。6~9g。



蛤 蚧 ゴウカイ Gecko



蛤蚧(壁虎科) (*Gekko gekko* L.) 主产广西 药用除去内脏的全体。5~9月捕捉。



**药材** 全体呈扁片状,头部及躯干长9~18cm,尾长6~14cm。头略呈扁三角状,两眼多凹陷成窟窿,口内有细齿,生于颌的边缘,无犬牙。背部灰黑色或银灰色,有黄白色或灰绿色斑点散在。脊椎骨及两侧肋骨突起。四足均有5趾,除第一趾外,均具爪,趾底面具吸盘。尾细长而结实,扁圆形,微现骨节,有6~7个明显的银灰色环带。全身密被圆形或多角形微有光泽的细鳞。气腥,味微咸。一般去鳞片、头足,切小块入药。

**功能主治** 补肺益肾,纳气定喘,助阳益精。用于虚喘气促,劳嗽咳血,阳痿遗精。6~15g。

冬虫夏草 (附: 伪制冬虫夏草) トウチユウカソウ  
Chinese Caterpillar Fungus



**冬虫夏草菌** (麦角菌科) *Cordyceps sinensis* (Berk.) Sacc., 主产四川、青海、西藏。分布海拔3000~4500m的高山草甸区。药用子座和虫体。夏初子座出土,孢子未发散时采挖。

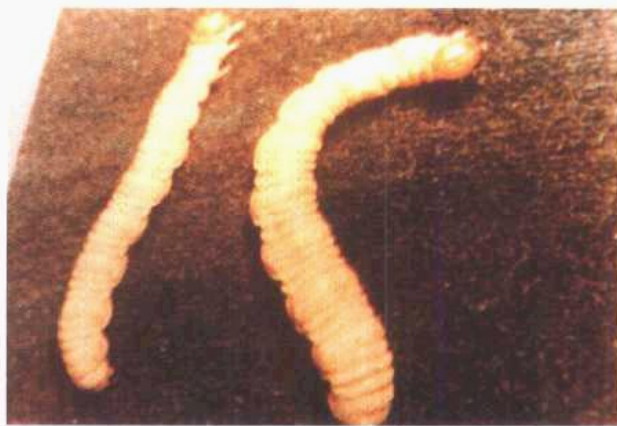

蝙蝠蛾 (蝙蝠蛾科) *Hepialus armoricanus* Oberthür 幼虫。



**冬虫夏草药材** 冬虫夏草为虫体与子座相连而成,全长9~12cm。虫体形如蚕,长3~5cm,粗3~8mm。外表呈土黄至深黄色,粗糙,环纹明显。腹面有足8对,位于虫体中部的4对较明显。质脆,易折断,断面略平坦,白色略发黄。子座细长圆柱形,长4~8cm,直径约3mm,表面深棕色至棕褐色,有细纵皱纹,上部稍膨大。质柔韧,折断时内心空虚,折断面纤维状,黄白色。气微腥,味微苦。

**功能主治** 补肺益肾,止血化痰。用于久咳虚喘,劳嗽咯血,阳痿遗精,腰膝酸痛。3~9g。



**伪制冬虫夏草** 虫体用一种淀粉依据模体加工而成,子座多数用黄花菜加工。外形似冬虫夏草,但虫体都大小类同,且8对足大小形状相似;折断面白色,粉性,极易与真品区分。



**紫河车 (附药:脐带) シカシャ (サイタイ) Dried Human Placenta**

为健康人的胎盘。药材有去血和未去血2种。脐带也入药。



**紫河车(未去血)** 多呈不规则的类圆形或椭圆形碟状,直径9~16cm,厚薄不一。紫红色或棕红色。



**紫河车(去血)** 为黄色。一面凹凸不平,有多数沟纹,为绒毛叶;一面为羊膜包被,较光滑,在中央或一侧附有脐带的残余,四周散布细血管。每其重50~100g。质硬脆,有腥气。



**脐带** 呈细长条状,淡黄或黑棕色,内有2个动脉管和1个静脉管。质坚韧,气微腥。

**功能主治** 补气,养血,益精。用于虚损羸瘦,劳热骨蒸,咳喘,咯血,盗汗,阳痿,遗精,妇女气血不足,不孕等。1.5~3g。

**蛤士蟆油 ゴウシバクユウ Chinese woodfrog Oviduct**



**中国林蛙 (蛙科) Rana temporaria chensinensis David.** 主产东北。干燥输卵管入药。9~10月采取。



**蛤士蟆油** 呈不规则块状,长1.5~2cm。凸凹不平,表面黄白色,有脂肪样光泽,偶有灰白色薄膜状皮膜。滑腻感,遇水可膨胀10~15倍。气特异,味微甘,嚼之粘滑。

**功能主治** 滋补强壮。用于身体虚弱,神经衰弱,肺虚咳嗽等。5~10g。

**当归 トウキ Chinese Angelica Root**

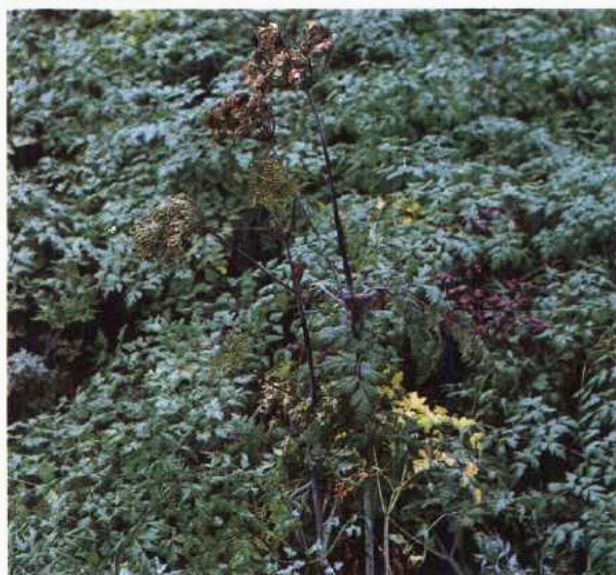

**当归(伞形科) Angelica sinensis (Oliv.) Diels.** 主产甘肃。药用根。一般栽培至第二年秋后采挖。





**药材** 略呈圆柱形，下部有支根3~5条，长15~25cm。表面黄棕色至棕褐色，具纵皱纹及横长皮孔。根头(归头)具环纹，上端圆钝，有残留的叶鞘及茎基，主根(归身)表面凹凸不平，支根(归尾)上粗下细，多扭曲，有少数须根痕。质柔韧，断面黄白色或淡黄棕色，皮部厚，有棕色油点，形成层环黄棕色，木部色较淡。

**饮片** 生当归片呈黄白色，为微翘的薄片。中层有浅棕色环纹，有油点。味甘微苦，质柔韧，香气浓厚。饮片还有酒当归。

**功能主治** 补血活血，调经止痛，润肠通便。用于血虚萎黄，眩晕心悸，月经不调，肠燥便秘等。5~10g。

**熟地黄** ジュクジオウ Prepared Rehmannia Root



**地黄**(玄参科) *Rehmannia glutinosa* Libosch. 主产河南。药用块根。秋季采挖。



**熟地黄** 由生地黄隔水蒸至黑润，切片晒干而成。其为约0.6cm厚的横片，片面乌黑发亮，质地滋润而柔软，捏之易相粘连，味甜。

**功能主治** 滋阴补血，益精填髓。用于肝肾阴虚，盗汗遗精，内热消渴，血虚萎黄等。10~30g。

**白芍** ハクシャク White Peony Root



**芍药**(毛茛科) *Paeonia lactiflora* Pall. 主产浙江、安徽、四川，均系栽培。药用根。夏秋采挖。刮去外皮，置沸水中煮透心，捞出冷水浸泡，然后取出晒干。



**药材** 呈圆柱形，平直或稍弯曲，两端平截，表面浅棕色或类白色，偶有残存的棕褐色外皮。质坚实，断面较平坦，类白色或微带棕红色，角质样，形成层环明显，木部有放射状纹理。

**饮片** 为约2mm厚的圆片，切面类白色或微棕红色，有环纹及放射状纹理，味微苦酸。饮片还有酒白芍与炒白芍。

**功能主治** 平肝止痛，养血调经，敛阴止汗。用于头痛眩晕，胁痛，腹痛，月经不调等。6~15g。



何首乌 カシユウ Fleece Flower Root



何首乌(蓼科) *Polygonum multiflorum* Thunb.。主产河南、湖北、广西。药用块根,春秋采挖。



**药材** 呈团块状或不规则纺锤形。表面红棕色或红褐色,皱缩不平,纵沟明显。体重,质坚实。断面浅黄棕色或浅红棕色,显粉性,皮部有多个类圆形异形维管束环列,形成云锦状花纹,中央形成层环明显,有的呈木心。

**饮片** 为不规则圆形片,表面显淡红棕色或黄棕色,中心显黄白色,外侧皮部散列云锦状花纹,质坚实,粉性,味稍苦涩。饮片制首乌,是用黑豆汗煮首乌,其为棕褐色厚片,有光泽。

**功能主治** 补肝肾,益精血,乌须发;解毒,消痈,润肠通便。用于血虚萎黄,眩晕耳鸣,须发早白,腰膝酸软;瘰癧疮痈,风疹瘙痒,肠燥便秘,高血脂症。10~30g。

阿胶 アキヨウ Ejiao



驴(马科) *Equus asinus* L.。主产山东。药用驴皮煎熬制成的胶块。一般冬季剥皮熬制。

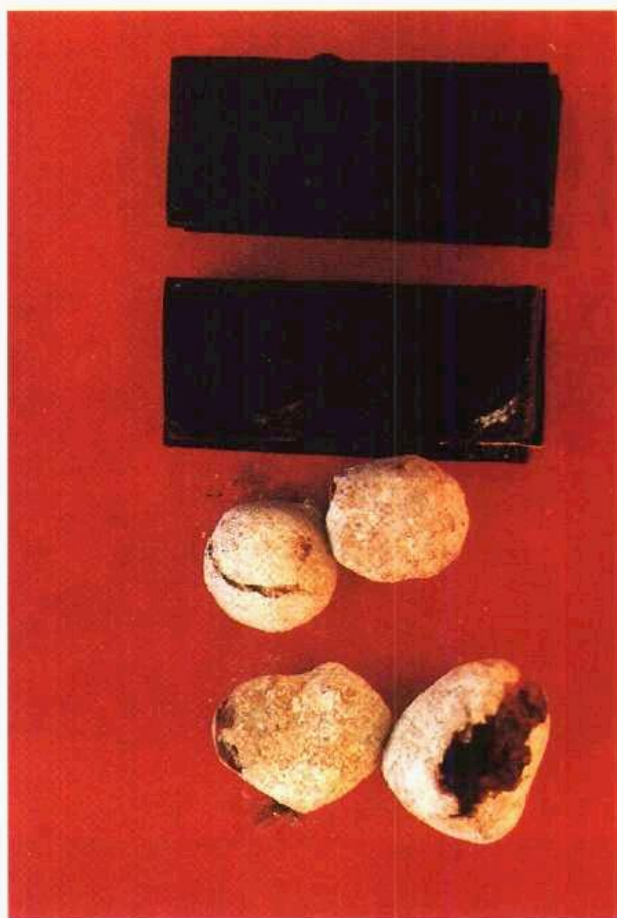

**阿胶丁** 为1cm见方的小方丁,呈棕黑色或乌黑色,平滑,有光泽,略透明。质坚硬而脆,断面光亮。气微弱,味微甘。

**阿胶珠** 阿胶丁用蛤粉烫炒而成。呈圆球形,质松泡,外表灰白色或灰褐色。

**功能主治** 补血滋阴,润燥止血。用于虚风内动,血虚萎黄,眩晕心悸,肺燥咳嗽,吐血,便血等。5~15g。



龙眼肉 (附:荔枝肉、龙荔) リュウガンニク (レイシニク) Longan Aril (Lychee Fruit)



龙眼树  
(无患子科)  
*Dimocarpus*  
*longan* Lour.  
主产福建、广  
西、广东。药  
用假种皮。果  
实成熟时采  
摘。



**龙荔** 俗称疯人果。主要特征是:果壳外表黄色或棕黄色,被有黄色粉末,具许多圆点状瘤状突起。内表面具细密点状突起及交叉维管束。种子的假种皮(食用部分)棕黄或棕褐色,较厚,质粘软,不透明,味甜涩,气似龙眼肉。种子不规则卵圆形,往往纵向开裂,极易区别。是龙眼肉伪品。

北沙参 ホクシャジン Coastal Glehnia Root



**龙眼** 果实呈圆球形,直径1.5~2cm,外表黄褐色,粗糙。新鲜的龙眼假种皮为白色肉质。

**龙眼肉** 为纵向破裂的不规则薄片,常数片粘结。长约1.5cm,宽2~4cm,厚约1mm。表面棕褐色,半透明。靠近果皮的面皱缩不平,粗糙,靠近种皮的一面光亮而有纵皱纹。质柔润而微有黏性。气香,味浓甜而特殊。

**功能主治** 补益心脾,养血安神。用于气血不足,心悸怔忡,健忘失眠等。10~15g。



**荔枝肉** 是荔枝的假种皮,形似龙眼肉。主要区别是:肉较长较厚,长约2~2.5cm,厚约2.5mm;黑褐色,不透明,外表面皱缩不平,内表面光亮且有较宽纵皱纹;湿润性差,气微香,味较甜而微酸。是龙眼肉的主要伪品。



**珊瑚菜**(伞形科) *Glehnia littoralis* Fr. Schm. ex Miq. 主产山东、江苏。野生海滨沙滩,现多栽培。药用根,称北沙参。夏秋二季挖取。趁鲜置沸水中烫后,刮皮,晒干。

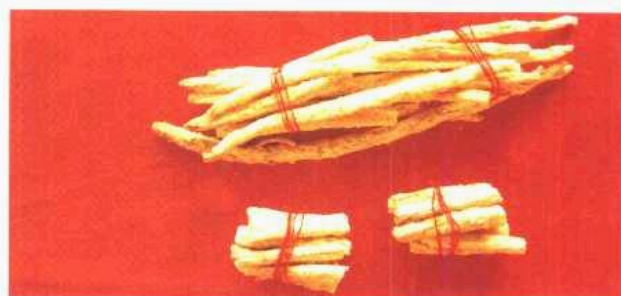

**北沙参药材** 呈细长圆柱形,偶有分枝。表面淡黄白色,略粗糙,偶有残存外皮。全体有细纵皱纹及纵沟,并有棕黄色点状细根痕。顶端常留有黄棕色根茎残基,上端稍细,中部略粗,下部渐细。质脆,易折断。气特异,味微甘。

**饮片** 北沙参咀长10~15mm,外表淡黄色,切面有黄心,中心具网纹,半透明,微有香气,味微甘。

**功能主治** 养阴清肺,益胃生津。用于肺热燥咳,劳嗽痰血,热病津伤口渴。5~10g。



南沙参 ナンシャジン Straight Ladybell Root



杏叶沙参(桔梗科) *Adenophora stricta* Miq. 主产安徽、江苏、浙江、湖南、湖北。药用根。春秋采挖。趁鲜刮去栓皮，晒干。



石沙参 *A. polyantha* Nakai 药用根。



**南沙参药材** 呈圆锥形或圆柱形，略弯曲，表面黄白色或淡棕黄色，凹陷处常有残留粗皮，上部多有深陷横纹呈断续的环状，下部有纵纹及纵沟。顶端具1或2个根茎。体轻，质松泡，断面不平坦，黄白色，有裂隙。

**饮片** 类圆形厚片。切面黄白色，多裂隙，体轻，质松泡，气微，味微甘。

**功能主治** 养阴清肺，化痰，益气。用于肺热燥咳，阴虚劳嗽，干咳痰粘，气阴不足，烦热口干。10~15g。

百合 ヒヤクゴウ Lily Bulb



百合(百合科) *Lilium brownii* F. E. Brown var. *viridulum* Baker. 分布全国，大部分地区栽培。药用鳞茎的鳞叶。秋冬采挖。



细叶百合(百合科) *Lilium pumilum* DC. 主产东北、河北、河南、山东。生山地灌草丛中。药用鳞茎的鳞叶。秋冬采挖。



**百合** 呈长椭圆片状，长2~5cm，宽1~2cm，中部厚1.3~4mm。表面类白色、淡棕黄色或微带紫色，有数条纵直平行的白色维管束。顶端稍尖，基部较宽，边缘薄，质硬而脆，断面较平坦，角质样。味微甘。鲜百合鳞茎黄白色，微显紫色。

**功能主治** 养阴润肺，清心安神。用于阴虚久咳，痰中带血，虚烦惊悸，失眠多梦，精神恍惚。6~12g。



麦冬 バクモントウ Ophiopogon Root



麦冬(百合科) *Ophiopogon japonicus* (Thunb.) Ker-Gawl. 主产浙江、四川、江苏。药用块根,多为栽培。于栽培后第三年小满至夏至采挖。

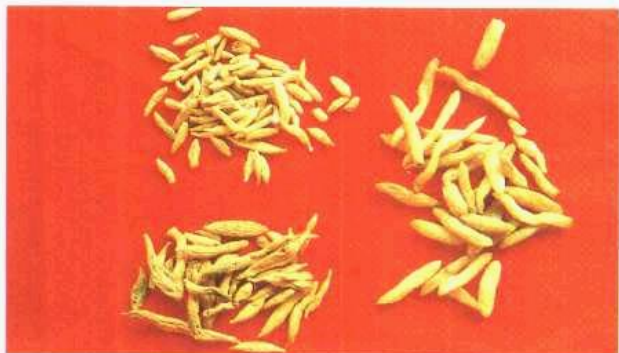

药材 呈纺锤形,两端略尖,长1.5~3cm,中部直径3~6mm。表面黄白色或淡黄色,半透明,具细纵纹。质柔韧,断面黄白色,中柱细小。气微,味甘、微苦,嚼之发粘。

功能主治 养阴生津,润肺清心。用于肺燥干咳,虚劳咳嗽,津伤口渴,心烦失眠,内热消渴,肠燥便秘等。6~12g。

山麦冬 サンバクモントウ Spicata Liriope Root



山麦冬(百合科) *Liriope spicata* Lour. 产华北、华中、华东。以块根入药。多为栽培品,是麦冬的一种来源。



药材 似麦冬,但外表粗糙,不如麦冬柔润、洁白,甜味也较差。

功能主治 同麦冬。

天冬 テントウ Cochinchinese Asparagus Root



天冬(百合科) *Asparagus cochinchinensis* (Lour.) Merr. 主产贵州、四川、广西,有野生,也栽培。药用块根。秋冬两季采挖。



药材 呈长纺锤形,两端渐细,略弯曲,长5~18cm,直径0.5~2cm,表面黄白色至黄棕色,半透明,光滑或具细纵纹及纵沟。对光透视,有一条不透明的细心。质硬或柔润,有黏性,断面角质样,中柱黄白色。气微,味甜,微苦。

饮片 天冬咀长1~1.5cm,外表黄白色至淡黄棕色,半透明。断面角质样,中柱黄白色。

功能主治 养阴润燥,清火生津。用于肺热干咳,虚劳咳嗽,津伤口渴,肠燥便秘等。10~15g。



石斛 *セキコク* *Dendrobium* Herb



铁皮石斛(兰科) *Dendrobium candidum* Wall. ex Lindl. 主产于安徽、浙江、陕西、山西。药用茎。全年均可采。



◀ 马鞭石斛 *D. fimbriatum* Hook. var. *oculatum* Hook. 药用茎。



▼ 金钗石斛 *D. nobile* Lindl. 主产广西、贵州、广东、云南。药用茎。全年均可采收。



铁皮石斛 茎暗绿色带紫色,节间长1~2cm。



马鞭石斛 茎长40~120cm,直径0.5~0.8cm,节间长3~4.5cm。表面黄至暗黄色,有深纵槽。

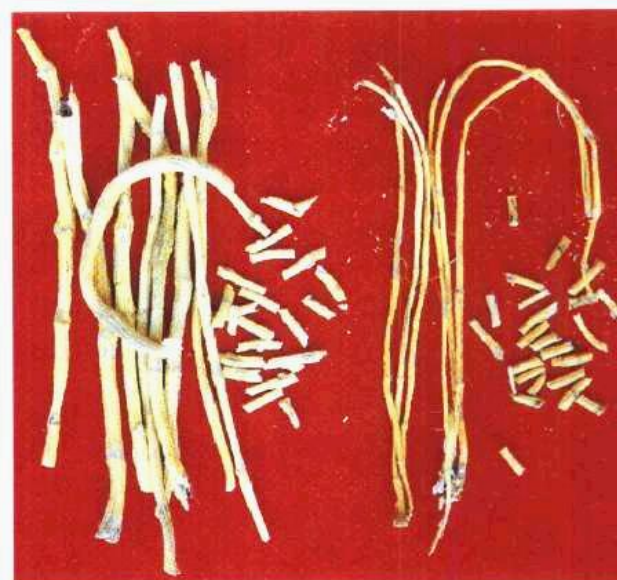

黄草石斛 茎长30cm以上,直径约3~5mm,圆柱形,略弯曲,表面金黄色而略带绿色,有光泽,具深纵沟纹,节明显,节间长约2.5~3.5cm。质较致实。气无,味微苦,嚼之略带黏性。饮片长为0.2~0.5cm。





**金钗石斛** 呈扁圆柱形，长20~40cm，直径7~12cm，节间长2.5~3cm。表面金黄色或黄中带绿色。有深纵沟。质硬而脆，断面较平坦。味苦。

**环草石斛** 茎细长圆柱形或弯曲成团，长15~80cm，直径1~5mm，节间长1~3.5cm。表面金黄色至淡黄褐色，具纵沟，质柔韧而实，断面较平坦或略呈纤维性。味淡，嚼之有黏性。

**功能主治** 生津益胃，清热养阴。用于热病伤津，口干烦渴，病后虚热，阴伤目暗。10~15g。

#### 玉竹 ギョクチク Fragrant Solomonseal Rhizome



**玉竹** (百合科) *Polygonatum odoratum* (Mill.) Druce. 主产湖南、河南、江苏、浙江，生于山地林下。药用根茎，多于秋季采挖。



**药材** 呈长圆柱形，略扁，少有分枝，粗细均匀。表面黄白色或淡黄棕色，半透明，具纵皱纹及微隆起的环节，节上残留白色圆点状须根痕，偶有圆盘状的地上茎痕。干时质硬而脆，易折断，受潮后变韧，断面不甚平坦。气微，味甘而有黏性。

**饮片** 一般为斜切或横切薄片或厚片。

**功能主治** 养阴润燥，生津止渴。用于肺胃阴伤的燥热咳嗽，咽干口渴，内热消渴。10~15g。

#### 黄精 オウセイ Siberian Solomonseal Rhizome



**黄精** (百合科) *Polygonatum sibiricum* Red. 主产河北、内蒙古、陕西。药用根茎。春秋采挖，药材称鸡头黄精。尚有滇黄精，根茎药材称大黄精，多花黄精根茎称姜形黄精。



**鸡头黄精** 呈结节状弯柱形而略扁，头部常膨大，节明显。表面黄白或灰黄色，半透明，有纵皱纹。味甜，有黏性。切面淡棕至暗棕色，角质状。

**大黄精** 呈肥厚肉质块状，表面淡黄、黄棕或褐棕色。断面角质，黄棕至暗棕色。味甜，有黏性。



**姜形黄精、酒黄精** 呈长条结节状，常数个块状结节相连。表面灰黄或黄褐色，粗糙，结节上侧有突出的圆盘状茎痕。酒黄精是加黄酒蒸炙而成，黑褐色，有光泽，黏性大。

**功能主治** 补脾润肺，益气养阴。用于体虚乏力，心悸气短，肺燥干咳，肾阳亏损等。9~15g。



枸杞子 クコシ Wolfberry Fruit



宁夏枸杞(茄科) *Lycium barbarum* L.。主产宁夏、甘肃。生长在含盐较高的土壤上。药用果实。果实呈橙红色时采收。尚有枸杞 *L.chinensis* Miller 的果实。



宁夏枸杞子 呈类纺锤形,略扁,长6~18mm,直径3~8mm。表面鲜红色或暗红色,顶端有小凸起状的花柱痕,基部有白色的果梗痕。果皮柔韧,皱缩,果肉肉质,柔润而有黏性,种子多数,扁肾形。味甜,微酸。



河北枸杞子 长纺锤形,较大,肉薄,子多,质差。主产河北,可能是栽培引起的变异。

**功能主治** 滋补肝肾,益精明目。用于虚劳精亏,腰膝酸痛,眩晕耳鸣,目昏不明等。6~12g。

墨旱莲 ホクカンレン Eclipta



鳢肠(菊科) *Eclipta prostrata* L.。主产辽宁、河北、山东、江苏。生田埂、路旁湿润地方。药用全草,称墨旱莲。夏秋割取。



**墨旱莲药材** 全体被白色茸毛。茎圆柱形,绿褐色或带紫红色,有纵棱。叶对生,皱缩或破碎,绿褐色,完整叶长披针形,全缘或具浅齿。茎顶带有头状花序,多已结实,果实较多,呈黑色颗粒状。浸水后搓其茎叶,则呈黑色。气微香,味淡微咸。

**饮片** 为1~1.5cm长,直径3mm的段。

**功能主治** 凉血止血,补肾益阴。用于各种出血及头发早白,脱发,眩晕,耳鸣等。6~12g。



女贞子 ニョウテイシ Glossy Privet Fruit



女贞(木犀科) *Ligustrum lucidum* Ait. 主产浙江、江苏、福建。多栽培。药用成熟果实。秋冬采收。

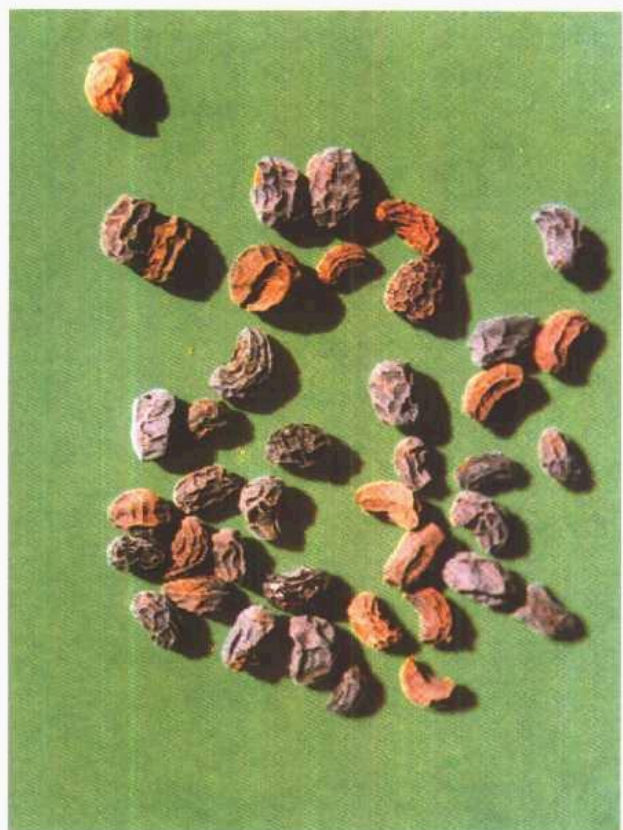

**女贞子** 呈卵形、椭圆形或肾形,长6~8.5mm,直径3.5~5.5mm。表面黑紫色或灰黑色,皱缩不平,基部有果梗痕。体轻。外果皮薄,中果皮较松软,易剥离,内果皮木质,具纵棱;种子通常1粒,肾形,紫黑色,油性。味甘,微苦涩。

**功能主治** 滋补肝肾,明目乌发。用于眩晕耳鸣,腰膝酸软,须发早白,目暗不明。6~12g。

桑 椹 ソウジン White Mulberry Fruit



桑(桑科) *Morus alba* L. 主产江南、浙江、四川。聚花果入药。果变红时采收。



**桑椹** 略呈圆柱状,长约1~2cm,直径5~8mm,每果穗约由30~60枚瘦果集成,暗紫色,肉质。气微,味微酸而甜。

**功能主治** 补肝益肾,养血生津。用于阴亏血虚,津伤口渴或消渴。10~15g。





芝麻(胡麻科) *Sesamum indicum* L. 主产四川、山东、山西、河南,栽培。药用种子。果实呈黑黄色时采收。



黑芝麻 呈扁卵圆形,长约3mm,宽约2mm。表面黑色,平滑或有网状皱纹。富油性。味甘,有油香气。

功能主治 补肝肾,益精血,润肠燥。用于头晕眼花,耳鸣耳聋,须发早白,病后脱发,肠燥便秘。9~15g。

龟甲 (附药:龟甲胶、杂龟甲) キコウ Tortoise Plastron



乌龟(龟科) *Chinemys reevesii* (Gray)。主产江苏、浙江、安徽、湖北、湖南,生江泽湖池中。药用腹甲,秋、冬两季捕捉为多。



药材 龟甲呈板片状,近长方椭圆形,长约10~10cm,宽7~10cm,厚约5mm。外表黄棕色至棕色,内表面黄白色。全体由12枚腹鳞甲对称嵌合而成,鳞甲间呈锯齿状嵌合。两侧有翼状甲桥。质坚硬,易自甲缝处断裂。气微腥,味微咸。

饮片 生龟甲:为大小不等的呈长方椭圆形薄片,外面淡黄色,内面黄白色,质坚硬,气微腥。砂炒龟甲:经砂炒醋淬后呈焦黄色,质酥脆,略有醋气。龟版胶为腹甲煎熬成的固体胶。呈长方形或方形扁块,深褐色,质硬而脆,断面光亮。

功能主治 滋阴潜阳,益肾强骨,养血补心。用于阴虚潮热,骨蒸盗汗,头晕目眩,虚风内动,心虚健忘等。9~24g。龟版胶 3~9g。



龟壳(背甲) 长椭圆拱状,表面棕褐或黑色,前端颈角板1块,脊背中央椎

角板5块,两侧各对称肋角板4块,边缘缘角板每边11块,尾部臀角板2块。研究说明,成分与腹甲类同。



杂龟甲 有多种龟类腹甲加工品。一般较厚,甲厚在4~7mm,或

更厚。是龟甲的混伪品。市场上销售较多,价格远较龟甲低。



鳖 甲 ベッコウ Fresh Water Turtle Shell



**中华鳖(鳖科)** *Trionyx sinensis* Wiegmann. 主产湖北、安徽、江苏、河南。多人工饲养。药用背甲,称鳖甲。多于3~9月捕提取甲。



**药材** 鳖甲呈椭圆形或卵圆形,长10~20cm,宽8~17cm,厚约5mm。背部隆起,灰褐色或黑绿色,密布皱褶并有灰黄色或灰白色斑点。

腹面灰白色,中部有突起的脊椎骨,两侧有对称的肋骨各8条伸出边缘。质坚硬,易自骨板衔接缝断裂。

**饮片** 生鳖甲:为大小不等的略呈长方形薄片,外表黑褐色或黑绿色,中央有一条纵棱,内面类白色,质坚。气腥,味微咸。制鳖甲:经砂炒醋淬后呈金黄色,质酥脆。鳖甲胶为鳖甲经煎熬成的固体胶。扁方块状,棕褐色,半透明,质坚脆,断面平坦,具光泽。

**功能主治** 滋阴潜阳,软坚散结,退热除蒸。用于阴虚发热,劳热骨蒸,虚风内动,癥瘕等。9~24g。

楮实子 チョジツシ Common Papermulberry Fruit



**构树(桑科)** *Broussonetia papyrifera* (L.) Vent. 大部分地区分布,野生或栽培。药用果实,秋季果熟时采收。



**楮实子** 呈球形或卵圆形,稍扁,直径约1.5mm。表面红棕色,有网状皱纹或颗粒状突起,一侧有棱,另一侧有凹沟。质硬脆,易压碎。味淡。

**功能主治** 补肾,清肝,明目,利尿。用于腰膝酸软,虚劳骨蒸,头晕目昏,目生翳膜,水肿胀满。6~12g。

枸骨叶 クコツヨウ Chinese Holly Leaf



**枸骨(冬青科)** *Ilex cornuta* Lindl. 分布长江以南地区。药用叶片,秋季采收。



**枸骨叶** 类长方形或短圆状长方形,先端具3枚较大的硬刺齿,顶端1枚常反卷。革质,硬厚。味微苦。

**功能主治** 清热养阴,平肝益肾。用于肺癆咯血,骨蒸劳热,头晕目眩,高血压。10~15g。



黑种草子 コクシュウソウシ Jackinprison Seed



瘤果黑种草(毛茛科) *Nigella glandulifera* Freyn. 分布新疆等。药用种子,秋季采收。



**黑种草子** 种子呈三棱状卵形,长 2.5~3mm,宽约 1.5mm。表面黑色,粗糙,顶较狭尖,基稍钝,有不规则的突起。质坚,断面灰白色,有油性。气微香,味辛。

**功能主治** 补肾健脑,通经下乳,利尿通淋。用于耳鸣健忘,经闭乳少,热淋石淋。1.5~6g。

蕤仁 ズイニン Nux Prinsepiae



蕤核(蔷薇科) *Prinsepia uniflora* Batal. 主产华北、西北地区。果核和种子入药,夏、秋采收。

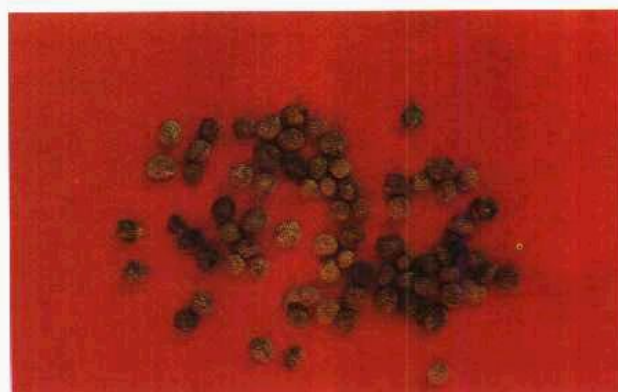

**蕤仁** 呈类卵圆形,稍扁,长 7~10mm,宽 6~8mm,厚 3~5mm。表面黄棕至深棕色,有明显的网状沟纹,顶端尖,两侧略不对称。质坚硬。种子浅棕至红棕色,子叶 2,乳白色。味微苦。

**功能主治** 养肝明目,疏风散热。用于目赤肿痛,目暗羞明。5~10g。

## 18. 收 涩 药

浮小麦 フシヨウバク Light Wheat



小麦(禾本科) *Triticum aestivum* L. 各地有栽培。干瘪轻浮的果实入药。



**浮小麦** 小麦形。浅黄色或黄色,略皱,腹面中央有较深的纵沟,顶端有黄色柔毛,质坚硬,体轻,略具粉性。气微,味淡。

**功能主治** 止汗,退虚热。用于虚汗盗汗,虚热不退。15~30g。



麻黄根 マオウコン Ephedra Root



中麻黄(麻黄科) *Ephedra intermedia* Schrenk. 分布吉林、辽宁、河北、内蒙古、甘肃。生于沙质干旱地带。根入药,秋季采收。草麻黄根也入药。



**药材** 干燥根弯曲不整,长约20cm,粗约2cm,表面红棕色或土黄色,有明显的纵沟,根茎有突起的节。质坚硬,色淡黄。

饮片呈类圆形的片,外表皮红棕色或灰棕色。切面皮部黄白色,木部淡黄色或黄棕色,有放射状纹理。气微,味淡。

**功能主治** 止汗。用于自汗,盗汗。3~9g。

糯稻根须 ダトウコンシュ Glutinous Rice Root



糯稻(禾本科) *Oryza sativa* L. 各地有栽培 须根入药。稻谷成熟时采收须根,洗净,晒干。



**药材** 除去残茎的须根,细长而弯曲,集结成疏松的团状。须根呈黄白色至黄棕色,略有纵皱纹,体轻,质软。气微,味淡。

**功能主治** 退虚热,止盗汗,益胃生津。用于自汗,盗汗。15~30g。

五味子 ゴミシ Schisandra Fruit



五味子(五味子科) *Schisandra chinensis* (Turcz.) Baill. 主产吉林、辽宁、黑龙江。生阳坡杂木林中。果实入药,称北五味子。果熟时采收。





**华中五味子(五味子科)** *Schisandra Sphenanthera* Rehd. et Wils. 分布山西、陕西、甘肃、华中和西南。果实入药,称南五味子。果熟时采收。



**北五味子** 呈不规则的圆球形或扁球形,直径5~8mm。外皮紫红色或暗红色,皱缩,显油性,果肉柔软,种子呈肾形,棕黄色,有光泽,坚硬,果肉气微而特殊,味酸;种子味辛而苦。炙五味子呈黑色,略有醋气。



**南五味子** 粒较小。表面棕红色至暗棕色,肉薄干瘪,皱缩,果肉紧贴种子上。质量较差。久置呈暗褐色。

**功能主治** 收敛固涩,益气生津,补肾宁心。用于久嗽虚喘,梦遗滑精,自汗,盗汗,久泻不止。3~6g。

**乌梅 (附:烘干山杏、山桃)** ウバイ Black Plum (コウカンサンキョウ、コウカンサントウ Mountain Apricot Fruit, Dried Davidiana Prunus Fruit)



**梅(蔷薇科)** *Prunus mume* (Sieb.) Sieb. et Zucc. 主产四川、浙江、福建、广东、广西,栽培。未成熟的果实烘干入药。5月间采收。



**乌梅** 呈扁圆形或不规则球形。表面棕黑色至乌黑色,皱缩不平,一端有明显的圆脐。果核坚硬,椭圆形,棕黄色,表面有凹凸不平的麻点。种子扁卵形,淡黄色。

**乌梅** 肉质柔软,棕黑色至乌黑色。气微,味极酸。炒炭或直接入药。

**功能主治** 敛肺,涩肠,生津,安蛔。用于肺虚久咳,久痢滑肠,虚热消渴,蛔厥呕吐,腹痛等。3~10g。





**烘干山杏** 外形与乌梅近似,棕褐色,有烟熏气,味酸略涩苦。但果肉薄而硬,易剥离;果核扁圆形,两侧具有锋利边缘,表面无凹点。乌梅伪品。



**烘干山桃** 外形与乌梅相近,也棕褐或黑褐色,有烟熏气,味酸而略苦,但较圆,肉也薄,更主要是果核上有脑纹状不规则沟纹。乌梅伪品。

#### 五倍子 ゴバイシ Chinese Gall



**盐肤木**(漆树科) *Rhus chinensis* Mill.。主产四川、贵州、云南、湖北。以倍蚜科昆虫角倍蚜在其寄主盐肤木上形成的虫瘿入药,即五倍子。角倍 9~10 月采收,肚倍 5~6 月采收。



至灰棕色,质坚脆,中空,壁厚 1~2mm,平滑。气微而特异。

肚倍呈纺锤形囊状或长圆形,无突起或分枝,壁厚 2~3mm,折断面角质样。原药敲碎入药。本品蒸制后酸性增加,能增强收敛涩肠止泻的功效。

**功能主治** 敛肺降火,涩肠止泻,敛汗止血。用于肺虚久咳,肺热痰嗽,久泻久痢等。3~9g。

#### 罂粟壳 オウゾクカク Opium Poppy Pericarp



**罂粟**(罂粟科) *Papaver somniferum* L. 原产欧洲南部及亚洲。成熟干燥果壳入药。4~6 月采收。本品属管制药品。

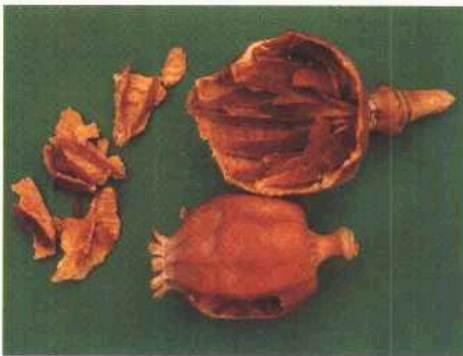

**罂粟壳**  
**药材** 椭圆形或瓶状卵形,有的破碎成片状。外表黄白色或浅棕色,有纵向或横向的割痕,基部有短柄。顶端有 6~14 条放射状排列呈盘状的残留柱头。果皮坚脆,木质,破开后,内表面呈浅黄色,微有光泽。质轻而脆。气清香,味微苦。横切成厚片或打碎入药。

**功能主治** 敛肺涩肠,止痛。用于久咳,久泻,久痢脱肛,脘腹疼痛。3~6g。



石榴皮 セキリュウヒ Pomegranate Pericarp



石榴(石榴科) *Punica granatum* L. 分布大部分地区。生山坡向阳处或栽培于庭园。果皮入药。秋季果实成熟,顶端开裂时采收。



**药材** 呈半圆形或不规则的碎片状。表面暗红色或棕红色,粗糙,具白色小凸点,顶端具残存的宿萼,基部有果柄。内面有隆起呈网状的果蒂残痕。质脆而坚。气微,味涩。切成的小块或丝入药。

**功能主治** 涩肠止泻,杀虫。用于久泻,久痢,便血,脱肛,虫积腹痛。3~10g。

诃子 (附药:藏青果) カシ (ゾウセイカ) Chebula Fruit



诃子(使君子科) *Terminalia chebula* Retz. 原产印度、缅甸。我国西藏、云南、广东、广西等地区有分布,多栽于路旁、村落附近。果实入药。冬季采收。其幼果干燥品称藏青果。



诃子 呈长圆形或卵圆形。表面黄棕色或暗棕色,略具光泽,有5~6条纵棱线及不规则的皱纹。质坚实。用时打碎入药。

诃子肉 黄棕色或黄褐色,气微,味酸涩。



鲜诃子 短卵圆形,绿色,有5~6条纵棱线。味酸涩。

**功能主治** 涩肠敛肺,下气利咽。用于久泻,久痢,便血脱肛,肺虚喘咳,咽痛音哑。3~9g。



藏青果 扁长卵形,略似橄榄,下部有果柄痕,长2~3cm,宽0.5~1.2cm。外表黑褐色,有明显纵皱纹。质硬,断面有胶质样光泽,果肉厚,黄绿色,核不明显。味苦涩。

**功能主治** 清热生津,解毒涩肠。用于咽喉炎,痢疾。2~5g。



肉豆蔻 ニクズク Nutmeg



肉豆蔻(肉豆蔻科) *Myristica fragrans* Houtt. 分布马来西亚、印度尼西亚、斯里兰卡。种仁入药。冬、春二季采收。



药材 呈卵形或椭圆形，长2~3cm，直径1.5~2.5cm。表面灰色或灰黄色，并有网状沟纹，一侧有明显的纵沟。质坚实，难破碎。气芳香而强烈，味辛辣而微苦。

饮片(煨肉豆蔻) 外形卵形或椭圆形，表面常附有白色粉状物。表面粗糙，显油润。味辛辣。

功能主治 温中行气，涩肠止泻。用于久泻不止，脾胃虚寒，气滞，脘腹胀痛。3~9g。

赤石脂 シャクセキシ Red Halloysite

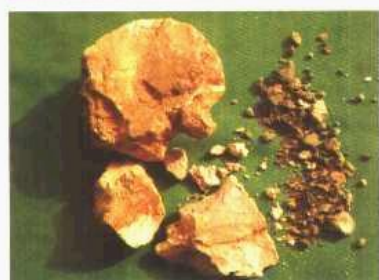

赤石脂 硅酸盐类多水高岭石，主含含水硅酸铝  $Al_2(Si_4O_{10})(OH)_8 \cdot 4H_2O$ 。

主产福建、山东、河南。

药材 呈不规则的块状，大小不一，表面粉红色、红色至紫红色，或有红白相间的花纹，光滑如脂。质细腻，易砸碎，断面平滑，吸水性强，用舌舔之粘舌。

饮片 粉红色、红色或紫红色的块状，条状或粉末状，气微，味涩。

功能主治 涩肠止泻，止血。用于久泻，久痢，大便出血，白带，崩漏。9~12g。

禹余粮 ウヨリョウ Limonite Ore



禹余粮 褐铁矿矿石，主含三氧化二铁。主产浙江、广东。全年可采。呈不规则斜块状，表面淡

棕色或红棕色，多凹凸不平，断面显深棕色与淡棕色相间的层状，深棕色部分质地坚硬，淡棕色部分质地松软，用指甲可划动。味淡，有土腥气。煅后，研末入药。

功能主治 涩肠止泻，收敛止血。用于久泻久痢，妇人崩漏带下，痔漏等。10~20g。

山茱萸 (附：滇枣皮) サンユニク Dogwood Fruit (テンソウヒ Date Exocarp)



山茱萸(山茱萸科) *Cornus officinalis* Sieb. et Zucc. 分布陕西、河南、浙江、山西、山东、四川。生山坡灌木林中，现多栽培。果肉入药。10~11月间采收。



山茱萸肉 不规则的片状或囊状。表面紫红色或黑色，皱缩，有光泽，顶端可见圆形的宿萼痕，基部有果柄痕。质柔软不易碎，内面色较浅，不光滑。气微，味酸涩、微苦。直接入药或酒制后入药。酒制后变黑色。

功能主治 补益肝肾，收敛固涩。用于眩晕耳鸣，腰膝酸痛，阳痿遗精，崩漏带下，大汗虚脱等。5~10g。





**滇枣皮** 鼠李科滇刺枣 *Ziziphus mauritiana* Lam. 分布云南。生路旁和疏林中，其果肉干制品是山茱萸的伪品之一。呈皱缩不规则的片状或囊状，长1.5~2.5cm，宽约1~2cm。表面光滑或有细皱纹，棕褐色。顶有细小花柱残基，底有果柄痕。气微，味酸。

**覆盆子** フクボンシ Palmleaf Raspberry Fruit



**华东覆盆子**(蔷薇科) *Rubus chingii* Hu. 分布华东，生溪旁或山坡林中。未成熟的果实入药。立夏后果实已饱满而尚呈绿色时采摘。



**覆盆子** 圆锥形、球形或扁圆锥形，直径4~9mm，由多数小核果聚合而成。表面灰绿色，具灰白色茸毛，上部钝圆，底部扁平，有褐色小托盘，托盘上有的留有棕色毛须，下面常带细长果柄。小果具三棱，呈月牙形，腹部密生灰白色茸毛，两侧具明显网纹，内含棕色种子一枚。无臭，味甘、微酸。直接入药。

**功能主治** 益肾，固精，缩尿。用于阳痿，遗精，尿频，虚劳，目暗等。5~10g。

**桑螵蛸** ソウヒョウショウ Mantid Egg-Case



**大刀螂**(螳螂科) *Tenodera sinensis* Saussure 主产广西、云南、湖北、湖南、河北、辽宁，栖于草丛及树枝上。卵鞘入药，药材称团螵蛸。深秋至翌年春季均可采收。尚有小刀螂和巨斧螳螂的卵鞘入药，药材分别称长螵蛸和黑螵蛸。

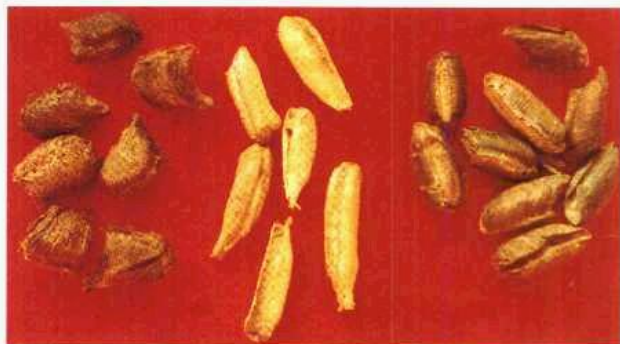

**桑螵蛸药材** 团螵蛸圆柱形或类圆形，长2.5~4cm，宽2~3cm。由多数膜状薄层叠成，表面浅黄色或黄褐色，上面有不明显的隆起带，底面平坦或有附着植物上的凹沟。体轻，质松，有韧性。气微腥，味微咸。蒸后色泽加深。用时剪碎。长螵蛸呈长条形，一端较细，长2.5~5cm，宽1~1.5cm。表面灰黄色，上面带状隆起明显。质硬而脆。黑螵蛸略呈平等四边形，长2~4cm，宽1.5~2cm。表面灰褐色，上面带状隆起明显，两侧有斜向纹理。质硬而韧。

**功能主治** 补肾助阳，固精缩尿。用于遗精滑精，遗尿频，小便白浊。6~10g。



海螵蛸 カイヒョウショウ Cuttle Bone

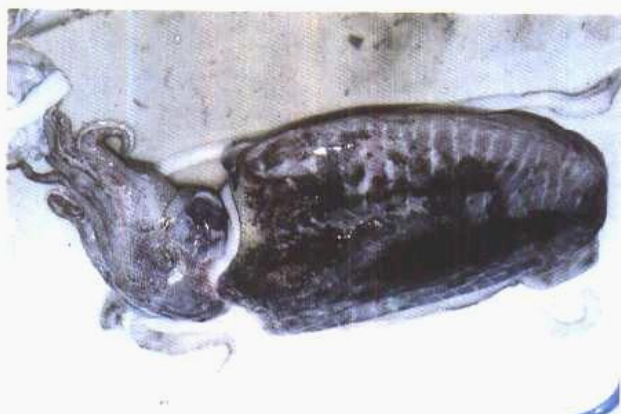

金乌贼(乌贼科) *Sepia esculenta* Hoyle。主产浙江、江苏、辽宁,分布黄海、渤海、东海。内壳入药,称海螵蛸。



海螵蛸 长椭圆形而扁平,中间厚,边缘薄,长9~14cm,宽5~7cm,最厚部分位于前半部,背面磁白色,微带淡红色,密布小疣点状突起。腹面白色,有水波状纹,中间有纵向浅槽,末端有1骨针。用时侧段。气微咸而涩。

功能主治 收敛止血,固精止带。用于胃溃疡病,胃酸过多,吐血衄血,崩漏便血,遗精滑精,赤白带下等。6~12g。

金樱子(附:山刺玫) キンオウシ Cherokee Rose Fruit



金樱子(蔷薇科) *Rosa laevigata* Michx. 主产广东、江西、浙江等省。花托(假果)入药。10~11月间,果实红熟时采摘。剖开,去除内外毛刺及小坚果。



金樱子 呈壶形,长2~3.5cm,直径1~2cm。外表暗棕红色,全体被有突起的刺状小点。顶端宿萼平展如盘状,切开后内表面有时有残留的淡黄色绒毛。味甜涩。另有蜜炙金樱子,表面老黄色,有焦斑。

功能主治 固精缩尿,涩肠止泻。用于遗精,遗尿尿频,崩漏带下,久泻久痢等。6~12g。



山刺玫(*Rosa bella* Rehd et Wils.) 其假果(花托)是金樱子的主要混伪品种。主要特征是:也为壶状,但较短圆;外表无刺和刺状小点。



莲子 (附药: 莲子心、莲须、莲房、荷叶、荷梗) レンシ(レンシシン、セキレンシ) Lotus Seed (Hindu Lotus Plumule, Hindu Lotus Stamen, Hindu Lotus Receptacle, Hindu Lotus Leaf, Hindu Lotus Petiole)



莲(睡莲科) *Nelumbo nucifera* Gaertn. 全国栽培。种子入药, 秋季果熟时采收。莲子内的幼叶和胚根茎称为莲子心, 雄蕊称莲须, 花托称莲房, 叶柄称荷梗等。



**莲子** 椭圆形或球形, 长 1.2~1.8cm, 直径 0.8~1.4cm。表面浅黄色至红棕色, 有细纵纹和较宽的脉纹, 一端中心呈乳头状突起, 深棕色, 多有裂口, 周边略有下陷。质硬。种皮薄, 不易剥离。破开后中间有绿色莲子心。

**莲子** 肉内面黄白色。气无, 味甘涩。

**功能主治** 补脾止泻, 益肾固精, 养心安神。用于脾虚久泻, 遗精带下, 心悸失眠。6~15g。



**莲子心** 略呈细棒状, 幼叶青绿色, 一长一短, 卷成箭形, 先端向下反, 两幼叶间可见细小胚芽。胚根圆柱形, 黄白色。质脆。气微, 味苦。直接入药。

**功能主治** 清心泻火。用于热入心包, 神昏谵语, 心肾不交, 失眠遗精等。1.5~3g。

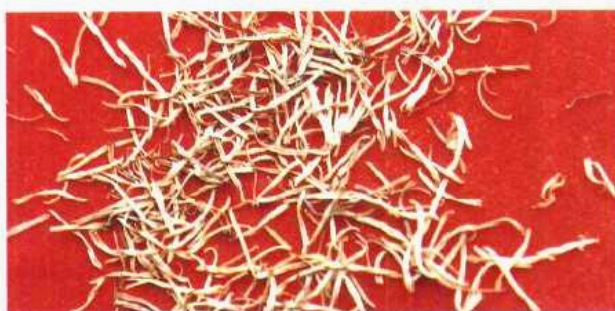

**莲须** 呈线形, 花药扭转, 纵裂。长 1.2~1.5cm, 直径约 0.1cm。淡黄或棕黄色。

**功能主治** 固肾涩精。用于遗精, 滑精, 带下, 尿频。3~5g。



**莲房** 倒圆锥状或漏斗状, 多撕裂, 直径 5~8cm, 高 4.5~6cm。表面灰棕至紫棕色。顶面有多数圆形孔穴。味微涩。

**功能主治** 化瘀止血。用于崩漏, 尿血, 痔血, 产后瘀阻等。5~10g。



**荷叶** 叶黄绿色, 叶柄盾形着生, 叶圆形, 叶脉放射状。多破碎。

**功能主治** 清热解暑, 升阳止泻, 凉血止血。用于暑热烦渴, 暑温泄泻, 血热吐衄, 便血崩漏。3~10g。



**荷梗** 近圆柱形, 淡黄棕色, 具深浅不等纵沟, 质轻。

**功能主治** 清热解暑, 通气行水。用于暑湿胸闷, 泄泻, 痢疾, 带下。11~15g。



芡实 ケンジツ Gordon Euryale Seed



芡(睡莲科) *Euryale ferox* Salisb. 主产江苏、湖北、湖南。生湖塘池沼中。种子入药。9~10月种子成熟时采收。



**药材** 圆球形,直径约6mm。一端白色,有圆形凹陷,另一端棕红色,表面平滑,有花纹。质硬而脆。破开后,断面不平,色洁白,粉生。无臭,味淡。

**饮片** 多为破粒,类球形。表面棕红色,断面洁白色,味淡。还有麸炒芡实,具香气,味甘而涩。

**功能主治** 补脾去湿,益肾固精。用于梦遗滑精,遗尿尿频,脾虚久泻,白浊,带下等。9~15g。

## 19. 涌 吐 药

常山 ジョウザン Antifebrile Dichroa Root



黄常山(虎耳草科) *Dichroa febrifuga* Lour. 主产四川、贵州、湖南、湖北,生山谷、溪边和林下。根入药,8~10月采挖。



**药材** 根圆柱形,常弯曲扭转,或有分枝,长9~15cm,直径0.5~2cm。表面棕黄色,具细纵纹,外皮易剥落,剥落处露出淡黄色木部。质坚硬,不易折断,折断面裂片状,有粉尘飞出。

**饮片** 一般切薄的横片,片厚1~2mm。表面棕黄色,外皮薄,常脱落。切面黄白色,有放射状纹理。质坚硬。气微,味苦。酒炒常山,表面米黄色。

**功能主治** 截疟,涌吐痰涎。用于疟疾,胸中痰饮积聚。酒炒后可减弱呕吐的副作用。4.5~9g。

瓜蒂 カテイ Muskmelo Pedicel



甜瓜(葫芦科) *Cucumis melo* L. 各地栽培。果柄(瓜蒂)入药。果实成熟时采收。



**瓜蒂** 呈圆柱形,多扭曲。表面黄褐色或黄绿色,具纵棱,微皱缩,一端渐膨大,边缘反卷。质硬而韧,不易折断,断面纤维性。气微,味苦。

**功能主治** 催吐,退黄疸。用于食物中毒,食积不消,癫痫痰盛,湿热黄疸,四肢浮肿,喉痹等。本品剧毒,必须在医生指导下使用,严格用量。煎服2.5~5g,入丸散每次0.3~1g。



木芙蓉叶 モクフヨウヨウ Cottonrose Hibiscus Leaf



木芙蓉 (锦葵科)

*Hibiscus mutabilis* L.

主产我国中部和南部,有栽培。生山坡路旁或水边沙质土壤。叶入药。



**木芙蓉叶** 叶片多皱缩,展平呈卵圆状心形,掌状3~7浅裂,裂片三角形,边缘有钝齿。两面均被星状毛。饮片为不规则丝片或碎片,上表面暗黄绿色,下表面灰绿色,被灰色星状毛。气微,味微辛。

**功能主治** 凉血解毒,消肿止痛。用于痈疽肿毒,丹毒,烫伤,跌打损伤。6~10g。

松香 ショウコウ Colophony



**马尾松(松科)** *Pinus massoniana* Lamb.。主要分布长江流域及其以南地区,生长于山地。树脂入药,夏秋收取。油松等树脂也入药。



**松香** 呈不规则半透明块状,大小不一。表面淡黄色,常有一层黄白色霜粉。常温时质坚而脆,易碎,断面光亮,似玻璃状。具有松节油香气,味苦。

**功能主治** 燥湿祛风,生肌止痛。用于风湿痹痛;外治痈疽,疥癣,湿疮,金疮出血。外用适量。

## 21. 拔毒化腐生肌药

升药 ショウヤク Prepared Mercuric Oxide



**升药** 为用水银、火硝、白矾各等分混合升华而成。主含氧化汞  $HgO_2$ , 分红升与黄升二种。主产河北、江苏、湖南、湖北。红色者称红升,黄色者称黄升。药材呈片状,一面光滑略具光泽,另一面较粗糙,色橙红或橙黄色。气微。在阳光下其色泽渐变深。一般研极细末入药。

**功能主治** 拔毒,排脓,去腐,生肌。用于痈疽疔毒,恶疮等。外用适量,有毒。

轻粉 ケイフン Mercurous Chloride



**轻粉** 为用水银、白矾、食盐等经升华法制成的氯化亚汞  $Hg_2Cl_2$ 。主产湖南、山西、湖北、四川。呈白色有光泽的鳞片状或雪花状结晶,或结晶性粉末,遇光色泽变暗。质轻,手捻易碎成粉。无臭,无味。

**功能主治** 外用杀虫,攻毒,敛疮;内服祛痰消积,逐水通便。外用于疥疮,顽癣,梅毒,疮疡,湿疹;内服于痰涎积滞,水肿膨胀,二便不利。入丸散每次0.1~0.2g。有毒。



白降丹 ハクコウタン Baijiangdan



白降丹 为升华法制得的二氯化汞  $\text{HgCl}_2$ 。主产江西、湖南、湖北等。白色粉末，微有光泽，质重。气微，有辣味。

**功能主治** 拔毒生肌。用于痈疽疔毒。本品大毒，严禁内服。外用适量。

砒石 ヒセキ Arsenolite Ore

砒石 为天然产含砷矿物砷华、毒砂或雄黄等矿石的加工制成品，又称信石。主产江西、湖南、广东等。为不规则形的碎块，白色或微红色，略透明或不透明，具玻璃样光泽或无光泽，质硬脆，易砸碎，断面凹凸不平或层状纤维样，或为粉末。无臭。色白称白砒，极稀少；色红称红砒。取砒石置锅内，上盖瓷碗，接缝密封，加热升华，放冷，刮取碗内结晶，即为砒霜。



**功能主治** 外用蚀疮去腐，内服祛痰平喘。外用于溃疡腐肉不脱，瘰疬，瘰癧，牙疳，痔疮；内服用于寒痰哮喘，疟疾。本品毒性大，内服慎用。入丸散每次 0.002~0.004g。

铅丹 エンタン Miniumite



铅丹 为纯铅经加工制成的四氧化三铅  $\text{Pb}_3\text{O}_4$ 。主产河南、广东、福建、云南。为橙黄色或橙红色的细粉，色泽暗淡，不透明。用手指搓揉，先有沙性触及，后觉细腻，

能使手指染成橙黄色。有金属性辛味，质重。

**功能主治** 外用解毒止痒，收敛生肌；内服截疟。用于黄水湿疹，疮疡溃烂，疟疾。有毒。内服入丸散，每次 0.3~0.6g。

炉甘石 ロカンセキ Smithsonite Ore



炉甘石 为碳酸盐类矿物菱锌矿石，主含碳酸锌  $\text{ZnCO}_3$ 。主产广西、四川、云南、湖南。不规则的碎块，灰白色或淡黄色，表面粉性，无光泽，凹凸不平，多孔似蜂窝状。体轻，质松，易碎。无臭，味微涩。饮片常用煅炉甘石，为灰白色粉末。水飞炉甘石，是将煅炉甘石水飞而成的极细粉末。

**功能主治** 解毒，明目，退翳，收湿，止痒，敛疮。用于目赤肿痛，眼缘赤烂，翳膜胬肉，溃疡不收，脓水淋漓，湿疮，皮肤瘙痒等。外用适量。

硼砂 ホウシャ Borax



硼砂 为天然硼砂矿石经提炼精制而成，主含含水硼酸钠  $\text{Na}_2\text{B}_4\text{O}_7 \cdot 12\text{H}_2\text{O}$ 。主产青海、西藏。

**药材** 呈菱形、柱形或粒状结晶组成的不整齐块状物。外形似明矾，白色透明或半透明，有玻璃样光泽，日久则风化为白色粉末，不透明，微有脂肪样光泽。体轻，质脆易碎。气无，味咸、苦、甘。

**饮片** 捣成碎粒。饮片还常用煅硼砂，呈白色疏松的块状，碾粉。

**功能主治** 清热，消痰，明目，解毒，防腐。用于咽喉肿痛，口舌生疮，目赤翳障等。外用适量。



硝砂 エンカアモニウム Sal-ammoniac

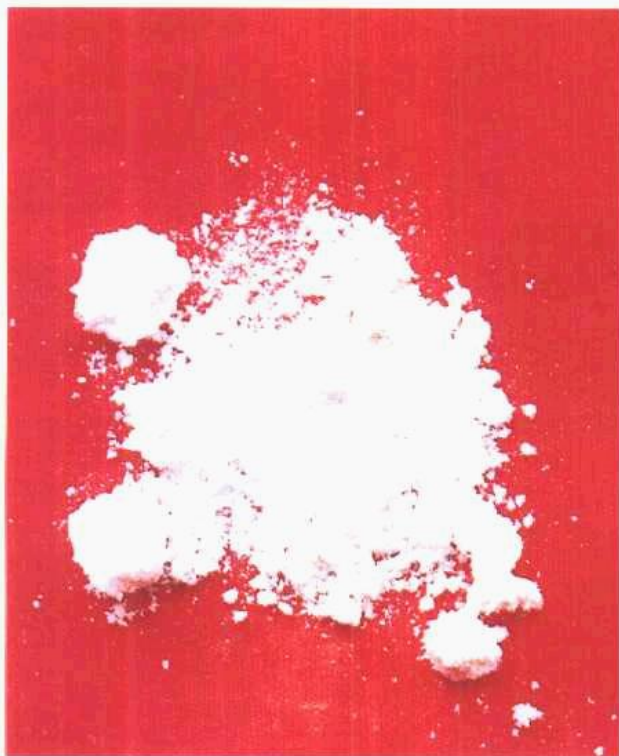

**硝砂** 为卤化物类矿物硝砂的结晶，主含氯化铵  $\text{NH}_4\text{Cl}$ 。主产西北。为白色结晶体，呈不规则块状或粒状，大小不一。全体白色，有的稍带淡黄色。质脆，断面显束针状纹理。味咸苦而刺舌。



**紫硝砂** 为硝砂中含有少量硫、钾的结晶体，呈立方形，有棱角，紫红或暗红色。质重，味咸。

**功能主治** 消积软坚，破瘀散结。用于癥瘕噎膈，痰饮喉痹，目翳息肉，瘰癧痈肿等。内服入丸散 0.3~1g。外用适量。

斑蝥 ハンミョウ Chinese Blistering Beetle Banmao



**南方大班蝥**(芫青科) *Mylabris phalerata* Pallas. 主产河南、江苏、湖南、贵州、广西。群集于大豆及瓜类等植物上，均系野生。虫体入药。夏秋晨露未干时捕捉，闷死或烫死，晒干。



**南方大班蝥** 略呈长圆形，长 1~2.5cm，宽 0.5~1cm。胸腹部乌黑色，有光泽。胸部突起，可见 3 对残留的足基。腹部呈环节状，有黑色绒毛。背部可见鞘翅 3 条黄色横纹。有特异的臭气。炒斑蝥一般去头足。



**黄黑小班蝥** 体型较小，一般长 1~1.5cm。

**功能主治** 破血消癥，攻毒蚀疮。用于癥瘕痞肿，积年顽癣，瘰癧，赘疣，痈疽不溃，恶疮死肌。本品毒性极大，必须医生指导应用。内服 0.01~0.03g。



# 中文名称索引

## 一 画

一轮贝母 162

## 二 画

丁香 108

丁公藤 80

七叶一枝花 40

七叶树 117

八角 106

八角茴香 106

人参 199

人参叶 199

儿茶 149

九里香 154

九香虫 119

九节菖蒲 196

刀豆 118

刁海龙 212

## 三 画

三七 130

三白草 102

三斑海马 211

三棱 150

干姜 103

干漆 152

干蟾 197

土三七 130

土木香 112

土贝母 163

土地龙 191

土肉桂 103

土茯苓 43

土蜂房 243

土槿皮 242

土鳖虫 146

大刀螳 236

大马勃 37

大风子 242

大叶木兰皮 83

大血藤 34

大豆黄卷 15

大青叶 30

大枣 204

大皂荚 159

大连湾牡蛎 187

大果榆 126

大麻 56

大黄 55

大粒菟丝子 213

大理菊根 190

大斑蝥 247

大戟 58

大蒜 244

大蓟 127

大腹皮 117

山麦冬 223

山杏 170

山鸡血藤 144

山鸡椒 108

山柰 109

山刺玫 237

山茱萸 235

山药 203

山银柴胡 53

山紫菀 173

山楂 120

山慈姑 42

千年健 79

千金子 61

千金子霜 61

川木香 112

川木通 92

川贝母 162

川牛膝 143

川乌 64

川芎 137

川防风 3

川泽泻 87

川党参 201

川黄柏 24

川椒 107

川楝 114

川楝子 114

川檳皮 243

个青皮 111

广地龙 191

广防己 72

广豆根 36

广金钱草 99

广枣 120

广藜术 150

广藿香 81

女贞 227

女贞子 227

小木通 92

小叶莲 155

小麦 230

小草 183

小茴香 105

小根蒜 116

小通草 93

小蓟 127

马尾松 245

马尾连 23

马勃 37

马齿苋 38

马宝 44

马钱子 148

马兜铃 117

马鹿 207

马鹿茸 207

马蓝叶 31

马鞭草 154

马鞭石斛 224

## 四 画

王不留行 144

天仙子 193

天冬 223

天名精 125

天竹黄 165

天花粉 18

天南星 156

天胡荽 98

天麻 190

天葵子 49

无花果 48

云木香 112

云防风 3

云连 23

木瓜 67

木芙蓉 245

木芙蓉叶 245

木香 112

木贼 15

木通 119

木槿花 243

木鳖子 48

木蝴蝶 178

五加皮 77

五步蛇 65

五灵脂 140

五味子 231

五倍子 233

太子参 201

瓦楞子 168

车前 91

车前子 91

车前草 91

少棘巨蜈蚣 192

日本菟丝子 213

中华大蟾蜍 197

中华鳖 229

中麻黄 231

见肿消 130

牛胆 44

牛蒡 10

牛蒡子 10

牛黄 189

牛膝 143

毛山药 203

毛知母 18

毛茛 244

毛蚶 168

化橘红 111

升麻 13

升药 245

月季 145

月季花 145

丹参 140

乌头 64

乌龟 228

乌枣 204

乌药 114

乌柏子 61

乌贼骨 237

乌梢蛇 66

乌梅 232

凤尾草 26

文蛤 167

火麻仁 56



|            |     |       |     |            |     |       |     |            |     |
|------------|-----|-------|-----|------------|-----|-------|-----|------------|-----|
| 巴豆         | 60  | 北马兜铃  | 174 | 白前         | 160 | 地鳖    | 146 | 关黄柏        | 24  |
| 巴豆霜        | 60  | 北五味子  | 232 | 白扁豆        | 203 | 亚乎奴   | 137 | 灯心草        | 96  |
| 巴戟天        | 208 | 北刘寄奴  | 149 | 白蒺藜        | 188 | 亚麻子   | 57  | 冰片         | 195 |
| 双斑黄虻       | 152 | 北苍术   | 82  | 白藜         | 46  | 西洋参   | 200 | 决明         | 21  |
| 水牛         | 51  | 北豆根   | 36  | 白鲜         | 26  | 有柄石韦  | 95  | 决明子        | 21  |
| 水牛角        | 51  | 北沙参   | 221 | 白鲜皮        | 26  | 灰毛川木香 | 112 | 守宫         | 248 |
| 水半夏        | 155 | 北败酱   | 35  | 白薇         | 52  | 当归    | 218 | 安息香        | 198 |
| 水蛭         | 151 | 北细辛   | 5   | 白僵蚕        | 192 | 光山药   | 203 | 兴安升麻       | 13  |
| 水红花儿       | 90  | 北草乌   | 64  | 白僵蛹        | 192 | 光叶菝葜  | 43  | 祁州漏芦       | 45  |
| 水梔子        | 20  | 凹叶厚朴  | 83  | 瓜蒌         | 164 | 光皮木瓜  | 66  | 寻骨风        | 69  |
| 水菖蒲        | 196 | 四季青   | 46  | 瓜蒌子        | 164 | 光慈姑   | 42  | 阴行草        | 149 |
| <b>五 画</b> |     | 四花青皮  | 111 | 瓜蒌皮        | 164 | 虫白蜡   | 137 | 阳春砂        | 84  |
| 玉竹         | 225 | 生地黄   | 49  | 瓜蒂         | 239 | 肉苁蓉   | 212 | 阳起石        | 216 |
| 玉兰         | 7   | 生姜    | 2   | 冬瓜         | 88  | 肉豆蔻   | 235 | 防己         | 71  |
| 玉米须        | 88  | 生姜皮   | 2   | 冬瓜子        | 88  | 肉桂    | 103 | 防风         | 3   |
| 艾          | 136 | 片姜黄   | 139 | 冬瓜皮        | 88  | 肉桂子   | 104 | 尖海龙        | 212 |
| 艾叶         | 136 | 代赭石   | 188 | 冬虫夏草       | 217 | 竹叶    | 19  | 红大戟        | 58  |
| 甘松         | 118 | 仙茅    | 209 | 冬青         | 46  | 竹叶柴胡  | 12  | 红升麻        | 13  |
| 甘草         | 204 | 仙鹤草   | 133 | 冬葵         | 96  | 竹节参   | 206 | 红花         | 141 |
| 甘遂         | 58  | 白木香   | 113 | 冬葵子        | 96  | 竹茹    | 164 | 红芪         | 202 |
| 功劳木        | 27  | 白木通   | 92  | 玄明粉        | 55  | 朱砂    | 181 | 红豆蔻        | 85  |
| 石韦         | 95  | 白毛夏枯草 | 47  | 玄参         | 50  | 华山参   | 178 | 红枣         | 204 |
| 石竹         | 94  | 白及    | 133 | 半边莲        | 41  | 华中五味子 | 232 | 红参         | 199 |
| 石决明        | 185 | 白丑    | 59  | 半枝莲        | 41  | 华东覆盆子 | 236 | 红茴香        | 106 |
| 石沙参        | 222 | 白术    | 202 | 半夏         | 155 | 华细辛   | 5   | 红蓼         | 90  |
| 石南叶        | 75  | 白头翁   | 37  | 半夏曲        | 156 | 华黄芪   | 214 | 红藤         | 34  |
| 石香薷        | 3   | 白芍    | 219 | 宁夏枸杞       | 226 | 华黄芪子  | 214 | <b>七 画</b> |     |
| 石胡荽        | 9   | 白芷    | 5   | 辽藁本        | 6   | 延胡索   | 138 | 麦冬         | 223 |
| 石菖蒲        | 196 | 白芥    | 158 | 丝瓜         | 74  | 伊贝母   | 163 | 麦芽         | 121 |
| 石斛         | 224 | 白芥子   | 158 | 丝瓜络        | 74  | 自然铜   | 147 | 麦蓝菜        | 144 |
| 石膏         | 17  | 白苏子   | 171 | 母丁香        | 108 | 血片    | 207 | 远志         | 183 |
| 石榴         | 234 | 白花蛇   | 65  | <b>六 画</b> |     | 血余炭   | 134 | 杠柳         | 89  |
| 石榴皮        | 234 | 白花蛇舌草 | 41  | 老鹳草        | 70  | 血竭    | 148 | 杜仲         | 215 |
| 龙血树        | 148 | 白花前胡  | 161 | 百合         | 222 | 全瓜蒌   | 164 | 杜衡         | 5   |
| 龙芽草        | 133 | 白花菜   | 75  | 百部         | 172 | 全蝎    | 191 | 杜鹃兰        | 42  |
| 龙齿         | 182 | 白花蔓陀罗 | 176 | 芒硝         | 55  | 合欢    | 184 | 芫花         | 59  |
| 龙荔         | 221 | 白豆蔻   | 84  | 地龙         | 191 | 合欢皮   | 184 | 芫荽         | 8   |
| 龙胆         | 24  | 白附片   | 103 | 地耳草        | 100 | 合欢花   | 184 | 芫菁         | 126 |
| 龙骨         | 182 | 白附子   | 157 | 地耳苗        | 142 | 合浦珠母贝 | 186 | 苣荬菜        | 35  |
| 龙眼         | 221 | 白茅    | 128 | 地肤子        | 94  | 多叶唐松草 | 23  | 花椒         | 107 |
| 龙眼肉        | 221 | 白茅根   | 128 | 地肤皮        | 76  | 刘寄奴   | 149 | 花鹿茸        | 207 |
| 平车前        | 91  | 白矾    | 241 | 地肤子        | 94  | 杂龟甲   | 228 | 花蕊石        | 132 |
| 平贝母        | 163 | 白果    | 175 | 地骨皮        | 52  | 羊角天麻  | 190 | 芥子         | 158 |
| 东北马兜铃      | 92  | 白炉贝   | 162 | 地黄         | 49  | 羊蹄    | 129 | 苍术         | 82  |
| 东亚钳蝎       | 191 | 白屈菜   | 101 | 地榆         | 127 | 关木通   | 92  | 苍耳         | 7   |
| 北山楂        | 120 | 白降丹   | 246 | 地锦草        | 39  | 关白附   | 157 | 苍耳子        | 7   |
|            |     | 白胡椒   | 109 |            |     |       |     |            |     |







|       |     |      |     |       |     |      |     |       |     |
|-------|-----|------|-----|-------|-----|------|-----|-------|-----|
| 胡黄连   | 54  | 哈士蟆油 | 218 | 素花党参  | 201 | 凌霄花  | 145 | 菝葜根茎  | 43  |
| 胡桃    | 216 | 贴梗海棠 | 67  | 秦艽    | 71  | 浙贝   | 163 | 菟丝子   | 213 |
| 胡椒    | 109 | 骨碎补  | 147 | 秦皮    | 25  | 浙贝母  | 163 | 葶藶    | 91  |
| 荆三棱   | 151 | 贯众   | 32  | 蚕沙    | 68  | 海马   | 211 | 菊     | 11  |
| 荆芥    | 3   | 钟乳石  | 169 | 桂枝    | 1   | 海风藤  | 69  | 菊三七   | 130 |
| 南山楂   | 120 | 钩藤   | 189 | 桂郁金   | 138 | 海龙   | 212 | 菊花    | 11  |
| 南五味子  | 232 | 香加皮  | 89  | 桔梗    | 161 | 海南砂  | 84  | 菊苣    | 101 |
| 南瓜    | 124 | 香附   | 113 | 桃     | 141 | 海金沙  | 95  | 菖蒲    | 196 |
| 南瓜子   | 124 | 香椿   | 115 | 桃仁    | 141 | 海狗肾  | 210 | 黄牛    | 189 |
| 南沙参   | 222 | 香薷   | 3   | 栝楼    | 18  | 海蛤壳  | 167 | 黄皮树   | 24  |
| 南板蓝根  | 32  | 重楼   | 40  | 桉叶    | 17  | 海带   | 166 | 黄花败酱  | 35  |
| 南蛇藤   | 184 | 禹州漏芦 | 45  | 核桃仁   | 216 | 海桐皮  | 73  | 黄花蒿   | 52  |
| 南鹤虱   | 125 | 禹余粮  | 235 | 莱菔    | 122 | 海浮石  | 168 | 黄芥子   | 158 |
| 茜草    | 131 | 鬼箭羽  | 153 | 莱菔子   | 122 | 海藻   | 166 | 黄芩    | 22  |
| 荜茇    | 108 | 狭叶香蒲 | 131 | 莎草    | 113 | 海藻   | 166 | 黄芪    | 202 |
| 荜澄茄   | 108 | 狭叶柴胡 | 12  | 莽草果   | 106 | 海螵蛸  | 237 | 黄连    | 23  |
| 草乌    | 64  | 独角莲  | 157 | 莲     | 238 | 浮小麦  | 230 | 黄炉贝   | 162 |
| 草乌叶   | 64  | 独活   | 63  | 莲子    | 238 | 浮萍   | 15  | 黄杨宁   | 142 |
| 草豆蔻   | 85  | 急性子  | 153 | 莲子心   | 238 | 粉防己  | 71  | 黄丝郁金  | 138 |
| 草苈蓉   | 212 | 胆矾   | 240 | 莲房    | 238 | 粉葛根  | 14  | 黄草石斛  | 224 |
| 草果    | 85  | 胆南星  | 156 | 莲须    | 238 | 粉草薹  | 97  | 黄柏    | 23  |
| 草珊瑚   | 47  | 胖大海  | 169 | 莪术    | 150 | 益母草  | 142 | 黄药子   | 167 |
| 芥菜    | 90  | 炮姜   | 136 | 荷叶    | 238 | 益智   | 210 | 黄精    | 225 |
| 茵陈蒿   | 97  | 炮山甲片 | 152 | 荷梗    | 238 | 烘干山杏 | 232 | 黄蘗    | 23  |
| 茴香    | 105 | 活血丹  | 99  | 真茵竹黄  | 165 | 烘干山桃 | 232 | 雪上一支蒿 | 65  |
| 茯苓    | 86  | 洋地黄叶 | 110 | 夏天无   | 76  | 家蚕   | 68  | 硝砂    | 247 |
| 茯苓皮   | 86  | 洋金花  | 176 | 夏枯草   | 20  | 拳参   | 40  | 雅连    | 23  |
| 扶神    | 86  | 前胡   | 161 | 盐肤木   | 233 | 婆罗子  | 119 | 常山    | 239 |
| 羌活    | 142 | 宣木瓜  | 67  | 柴胡    | 12  | 预知子  | 119 | 蛇床    | 242 |
| 荔枝    | 114 | 穿山甲  | 152 | 党参    | 201 | 桑    | 10  | 蛇床子   | 242 |
| 荔枝肉   | 221 | 穿山龙  | 74  | 鸭跖草   | 19  | 桑叶   | 10  | 蛇蜕    | 67  |
| 荔枝核   | 114 | 穿心莲  | 30  | 圆叶牵牛  | 59  | 桑白皮  | 174 | 野山楂   | 120 |
| 药用大黄  | 55  | 姜    | 2   | 铁皮石斛  | 224 | 桑枝   | 72  | 野菊    | 29  |
| 砂仁    | 84  | 姜竹茹  | 164 | 铁苋菜   | 129 | 桑寄生  | 77  | 野菊花   | 29  |
| 砂烫骨碎补 | 147 | 姜黄   | 139 | 铅丹    | 246 | 桑椹   | 227 | 野胡萝卜  | 125 |
| 砒石    | 246 | 美洲凌霄 | 145 | 积雪草   | 100 | 桑螵蛸  | 236 | 银杏    | 175 |
| 厚朴    | 83  | 扁豆   | 203 | 射干    | 36  | 通草   | 93  | 银环蛇   | 65  |
| 厚朴花   | 83  | 扁豆衣  | 203 | 臭梧桐   | 73  | 通脱木  | 93  | 银柴胡   | 53  |
| 威灵仙   | 63  | 扁豆花  | 203 | 臭辣树果  | 105 | 十一画  |     |       |     |
| 牵牛子   | 59  | 扁茎黄芪 | 214 | 臭椿    | 26  |      |     |       |     |
| 轻粉    | 245 | 神曲   | 121 | 脂麻    | 228 | 梅    | 116 | 甜瓜    | 239 |
| 鸦胆子   | 39  | 络石   | 73  | 脐带    | 218 | 梅花   | 116 | 甜地丁   | 29  |
| 韭     | 215 | 络石藤  | 73  | 徐长卿   | 75  | 梅花鹿  | 207 | 甜杏仁   | 170 |
| 韭菜子   | 215 | 绞股蓝  | 205 | 皱纹盘鲍  | 185 | 榧叶   | 132 | 猪牙皂   | 159 |
| 虻虫    | 152 | 十画   |     | 高良姜   | 107 | 榧花   | 132 | 猪尿豆   | 214 |
| 蚂蚁    | 151 |      |     | 高丽参   | 199 | 菰蓝   | 31  | 猪苓    | 87  |
| 贵龙胆   | 24  | 珠子参  | 206 | 唐古特大黄 | 55  | 菰蓝叶  | 30  | 猪胆粉   | 39  |
|       |     |      |     |       |     |      |     | 猫爪草   | 177 |
|       |     |      |     |       |     |      |     | 旋覆花   | 159 |



|       |     |      |     |      |     |       |     |       |     |
|-------|-----|------|-----|------|-----|-------|-----|-------|-----|
| 商陆    | 60  | 篇蓄   | 93  | 番红花  | 141 | 榧子    | 126 | 橘核    | 110 |
| 麻黄    | 1   | 菟丝子  | 213 | 番泻叶  | 56  | 槟榔    | 124 | 橘络    | 110 |
| 麻黄根   | 231 | 粟    | 121 | 猴枣   | 44  | 酸枣    | 182 | 薤白    | 116 |
| 鹿角    | 207 | 粟芽   | 121 | 温莪术  | 150 | 酸枣仁   | 182 | 薯蓣    | 203 |
| 鹿角胶   | 207 | 越南槐  | 36  | 滑石   | 91  | 聚花过路黄 | 98  | 薏苡    | 86  |
| 鹿角霜   | 207 | 硫黄   | 241 | 湖北贝母 | 163 | 蔓荆子   | 11  | 薏苡仁   | 86  |
| 鹿茸    | 207 | 雄黄   | 240 | 寒水石  | 17  | 蔓生百部  | 172 | 薄荷    | 9   |
| 鹿衔草   | 77  | 雅连   | 23  | 温郁金  | 138 | 蔊菜    | 177 | 薜荔    | 74  |
| 望春花   | 7   | 硬紫草  | 51  | 十三画  |     | 萝藦    | 30  | 薜荔络石藤 | 74  |
| 清半夏   | 155 | 裂叶牵牛 | 59  |      |     | 萝藦叶   | 30  | 颠茄    | 179 |
| 淫羊藿   | 209 | 紫云英子 | 214 | 椿皮   | 26  | 磁石    | 181 | 颠茄草   | 179 |
| 淡竹叶   | 19  | 紫贝齿  | 187 | 楝树   | 123 | 豨莶草   | 72  | 冀地鳖   | 146 |
| 淡豆豉   | 14  | 紫石英  | 185 | 槐    | 128 | 蝉蜕    | 10  | 十七画   |     |
| 羚羊角   | 189 | 紫芝   | 205 | 槐花   | 128 | 罂粟    | 233 |       |     |
| 粗茎鳞毛蕨 | 32  | 紫花地丁 | 28  | 槐角   | 128 | 罂粟壳   | 233 | 檀香    | 113 |
| 断血流   | 136 | 紫花前胡 | 161 | 蓖麻   | 62  | 漆树    | 152 | 藁本    | 6   |
| 密陀僧   | 244 | 紫苏   | 2   | 蓖麻子  | 62  | 蒲芦    | 45  | 棉豆衣   | 193 |
| 密蒙花   | 21  | 紫苏子  | 171 | 蒺藜   | 240 | 熊胆    | 43  | 蛊虫    | 146 |
| 续断    | 215 | 紫苏叶  | 2   | 蒺藜   | 240 | 十五画   |     | 十八画   |     |
| 续随子   | 61  | 紫苏梗  | 2   | 菊    | 127 |       |     |       |     |
| 绵毛马兜铃 | 69  | 紫杉   | 101 | 蒲公英  | 28  | 槲寄生   | 78  | 十九画   |     |
| 绵马贯众  | 32  | 紫茉莉根 | 190 | 蒲黄   | 131 | 槲蕨    | 147 |       |     |
| 绵萆薢   | 97  | 紫金牛  | 176 | 墓头回  | 35  | 樟     | 198 | 藕节    | 134 |
| 绿豆    | 46  | 紫河车  | 218 | 雷丸   | 125 | 樟脑    | 198 | 藏青果   | 234 |
| 绿豆衣   | 46  | 紫草   | 51  | 雷公藤  | 67  | 赭石    | 188 | 藜芦    | 240 |
| 绿萼梅   | 116 | 紫珠   | 133 | 硼砂   | 246 | 蕤仁    | 230 | 藤三七   | 131 |
| 十二画   |     | 紫萁   | 33  | 蜈蚣   | 192 | 蕤菜    | 33  | 覆盆子   | 236 |
|       |     | 紫萁贯众 | 33  | 蜂房   | 243 | 蕤蛇    | 65  | 礞石    | 168 |
| 琥珀    | 182 | 紫葍   | 15  | 蜂蜡   | 248 | 播娘蒿   | 175 | 覆麦    | 94  |
| 斑蝥    | 247 | 紫菀   | 173 | 蜂蜜   | 205 | 醋甘遂   | 58  | 翻白草   | 38  |
| 喜树    | 153 | 紫礞砂  | 247 | 路边青  | 31  | 墨旱莲   | 226 | 二十画   |     |
| 楮实子   | 229 | 掌叶大黄 | 55  | 路边青叶 | 31  | 蜈蚣    | 89  |       |     |
| 椒目    | 107 | 景天三七 | 130 | 路路通  | 70  | 蝙蝠葛   | 36  | 藿香    | 81  |
| 棉团铁线莲 | 63  | 蛤土蟆油 | 218 | 锦灯笼  | 37  | 稻芽    | 122 | 蟾酥    | 197 |
| 棕榈炭   | 134 | 蛤蚧   | 217 | 锦蛇   | 67  | 僵蚕    | 192 | 鳖甲    | 229 |
| 棕熊    | 43  | 黑三棱  | 150 | 矮地茶  | 176 | 僵蛹    | 192 | 鳖甲胶   | 229 |
| 款冬    | 173 | 黑豆   | 193 | 鼠妇虫  | 154 | 熟地黄   | 219 | 二十一画  |     |
| 款冬花   | 173 | 黑附片  | 103 | 滇枣皮  | 236 | 鹤虱    | 125 |       |     |
| 葫芦    | 88  | 黑种草子 | 230 | 新疆紫草 | 51  | 鹤草芽   | 124 | 橘稻    | 231 |
| 葛花    | 14  | 黑芝麻  | 228 | 滨蒿   | 97  | 十六画   |     | 橘稻根须  | 231 |
| 葛根    | 14  | 黑胡椒  | 109 | 满山红  | 180 |       |     | 二十二画  |     |
| 葱     | 8   | 黑眶蟾蜍 | 197 | 煨肉豆蔻 | 235 |       |     |       |     |
| 葱子    | 8   | 焦山楂  | 120 | 十四画  |     | 橘叶    | 110 | 鳢肠    | 226 |
| 葱白    | 8   | 焦栀子  | 20  |      |     | 橘皮    | 110 | 麝香    | 194 |
| 葶苈子   | 175 | 锁阳   | 213 | 榧树   | 126 | 橘红    | 110 | 麝香囊   | 194 |
|       |     | 鹅不食草 | 9   |      |     |       |     |       |     |