

陽線基本圖形			陰線基本圖形			字線基本圖形		
圖形	名稱	應用說明	圖形	名稱	應用說明	圖形	名稱	應用說明
	大陽線	強烈漲勢		大陰線	表示大跌		大十字線	多空勢均力敵將變盤
	大陽下影線	低檔超強		大陰下影線	多空交戰跌後若有支撐,可能反彈		十字線	多方較有利
	大陽上影線	高檔換手		大陰上影線	多空交戰空方較強		十字線	空方較有利
	小陽線	方向不明多方稍強		小陰線	方向不定空方稍強		T字線	多方有利轉機
	上影陽線	多方主導但需謹慎		上影陰線	空方主導但極弱線		倒T字線	高檔小心
	下影陽線	多方強勢線		下影陰線	多方弱勢線		一字線	飆漲或飆跌
	鐵錘線	高檔差低檔佳		鐵錘線	高檔差低檔佳			

K線是最基本、最簡單的技術分析指標，但其組合及應用也是最變化萬千的；幾乎大部份的技術指標都是運用「K線」的原理所架構而成，因此不能不知「K線」是怎麼產生的。

（一）K線的原理

K線是由開盤價、最高價、最低價、收盤價所構成，也是記錄買方和賣方實戰的過程；如果收盤價高於開盤價就以「實體紅線」表示，收盤價低於開盤價則以「實體黑線」表示，最高價及最低價則以「影線」表示，高價拉回則留下影線，低價回升則留下影線，因此這種多空實戰的記錄，就是來預測未來是多頭還是空頭的一種指標。

1.紅K線(陽線) 黑K線(陰線)



K線圖又稱陰陽線，是將每天的開盤價與收盤價畫成直立的方塊，若當天最高價大於收盤價或開盤價，則在方塊上方加畫一直線稱為上影線，而當天之最低價弱小於開盤價或收盤價，則在方塊下方加畫一直線稱為下影線。陽線方塊多以白色或紅色表示，代表當天「收紅盤」，陰線之方塊會以黑色表示，當天則是「收黑盤」。

紅K線並不代表今天的股票一定漲的，也有可能開在低盤，而收盤卻在平盤以下的紅K線，以K線的原理來說，紅K線所代表的意義是在整個漲升的氣勢，而不是漲跌，這是諸多投資人所誤解的。

2.黑K線(陰線)



★K線是由開盤後下跌所形成的，因此開盤<收盤。
★如某一支股票開盤時53元，盤中最高到55，然後下跌至48最低，最後以50收盤，這就是如上圖，留下上下影線的標準「黑K線」了。
★黑K線並不代表今天的股票一定是跌的，也有可能開在高盤，而收盤卻在平盤以上的黑K線，以K線的原理來說，黑K線的意義是代表股票在「弱勢」的一種表徵。

（二）各種不同K線的意義與應用

1. 沒有上下影線的長紅（陽）K線

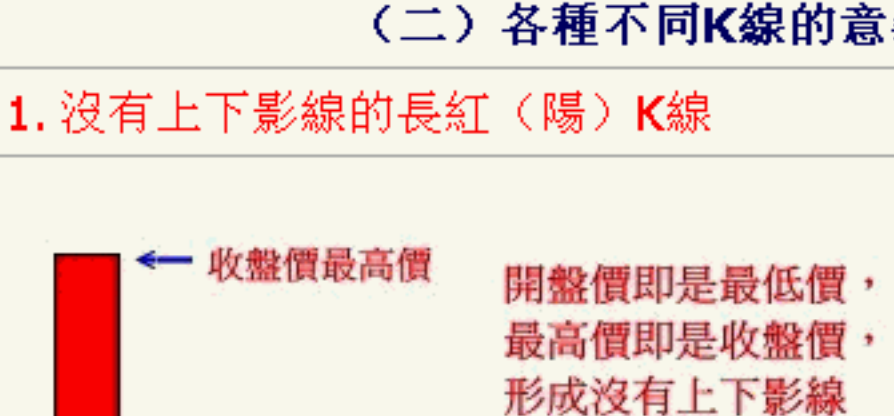

長紅線或大陽線，表示強烈漲升，氣勢如虹。若出現在跌勢剛反轉上漲時，代表空方失守，多方將獲勝。

2. 有上下影線的紅（陽）K線



大多發生在多空激戰，多方仍勝於空方。如在大漲後出現，未來可能下跌；如在大跌後出現，未來可能出現反彈。

3. 有上影線的紅（陽）K線



多頭格局，但上漲賣壓沉重，未來可能下跌。若在上漲末波段出現，宜注意是否留了一根長長的「上影線」，是準備要反轉的信號。

4. 有下影線的紅（陽）K線

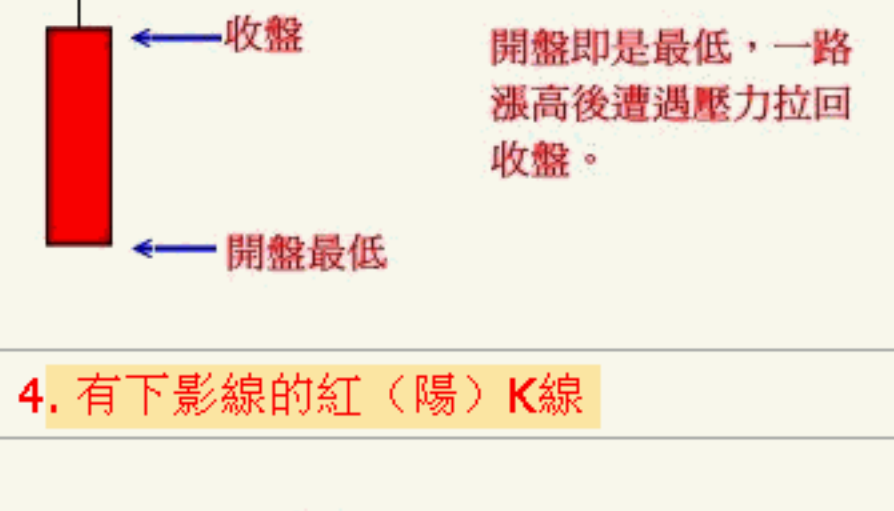

多頭轉強，買方佔上風，下檔買盤強勁。如在整理盤或長期跌勢後，出現留下影線的紅K線，可能為上漲之前兆，而下影線愈長，則反彈力道愈強。

5. 無上下影線的長黑（陰）K線



長黑線或大陰線，表示空方極為強勢。在上漲一段後出現長黑線，多方將告失守，通常將陷入盤跌或直轉急下。在跌勢時期出現長黑線，通常會加深盤勢的弱勢需防股價暴跌。

6. 有上下影線的黑（陰）K線



大多發生在多空激戰，空方勝於多方。如在大跌後出現，未來可能出現反彈；如在大漲後出現未來可能出現盤跌格局。

7. 有上影線的黑（陰）K線

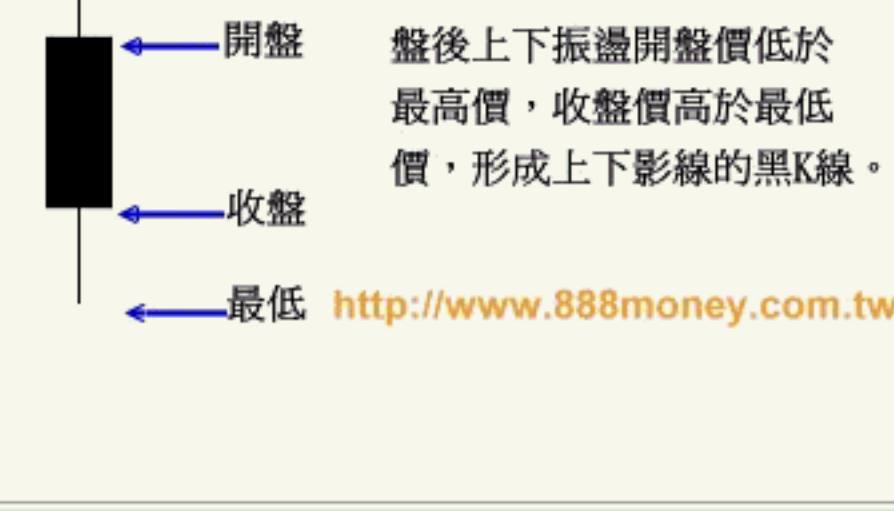

空方強勢，上漲賣壓沉重，未來可能下跌。若在上漲末波段出現，是要反轉下跌的信號。

8. 有下影線的黑（陰）K線

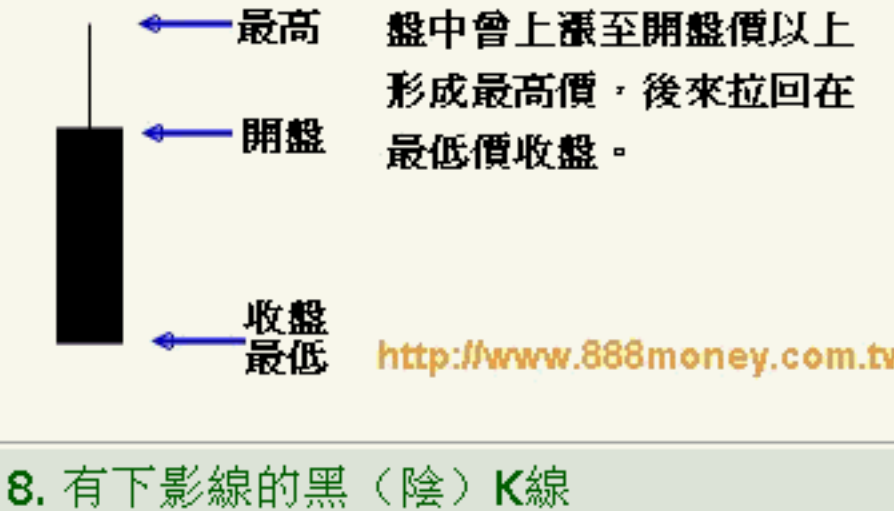

空方佔上風，但下檔有買盤支撐。如在跌勢盤，出現留下影線的黑K線，可能為反彈前兆，而下影線愈長，則反彈力道愈強。

9.“十”字型K線

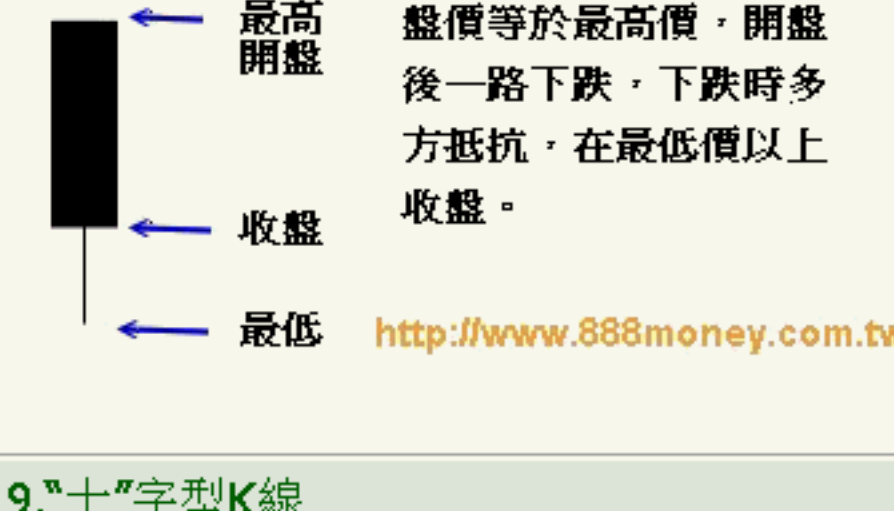

多空勢均力敵，通常為反轉或趨於盤整的前兆。如果上下影線長，表示多空雙方對抗激烈，未來可能會有變化，如果上下影線短表示未來可能陷入盤整。

10.“T”字型K線

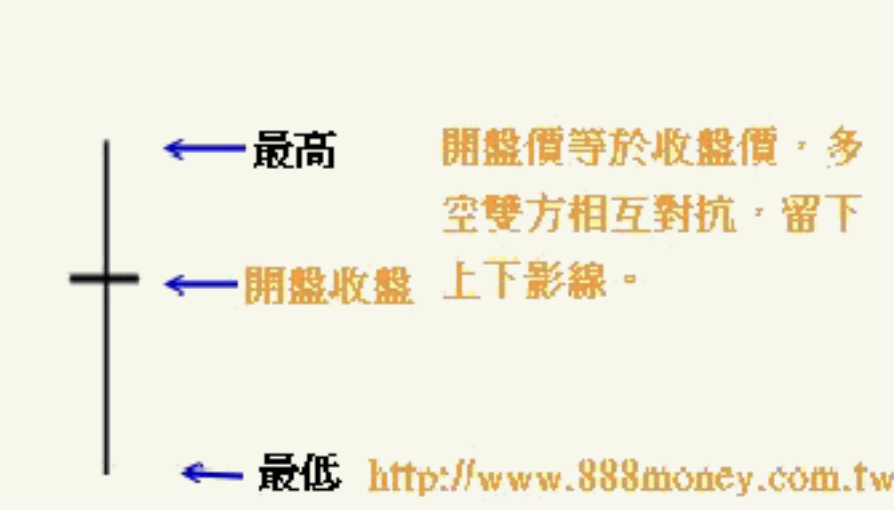

T字形，雖下檔有賣壓，但開盤價以下買盤積極，次日若賣方不強，則股價有可能反轉向上。

11.“一”字型K線



買氣雖強，但上檔壓力更沉重，若次日買方不強，則股價有可能反轉向下。

12“—”字型K線



屬於非常極端型，不是多頭最強勢、空頭最強勢就是極度的冷門股。

陽線基本圖形		陰線基本圖形																										
複合式K線型態																												
圖形	判讀	圖形	判讀																									
	若處於低檔~~逢低佈局		島狀反轉~~長期處於低檔整理的買進訊號																									
	跳空缺口~~若處於低檔，即為買進訊號		底部反轉~~盤勢轉強																									
	處於低檔~~盤勢較強處於漲勢末端~~則不一定		島狀反轉~~處於高檔盤整的賣出訊號																									
	盤勢轉弱~~上檔有壓		高檔反轉~~盤勢轉弱																									
	空頭反轉~~賣出訊號		高檔轉機~~賣壓很強																									
			低檔轉機~~買																									
複合式K線型態																												
除了單一K線本身具有多空空意之外，由二個或二個以上的K線，亦可以組合成不同的K線型態，而且複合式K線型態對於盤勢的預測能力，比單一K線更為準確而且有用。不過，複合式K線型態是由二個至三個K線所組成，最大亦不超過五個K線，是屬於短線操作的分析技巧。不同於型態，因為型態的構成有利用到K線、支撐線與壓力線，與此所指的複合式K線型態不同。另外，在討論複合式K線型態時，先來看看如何將複合式K線型態還原成單一K線型態。																												
<<複合式K線型態轉換單K型態方法>>																												
步驟一：以第一日的開盤價為還原之後的單K開盤價。 步驟二：以最終日的收盤價為還原之後的單K收盤價。 步驟三：以期間內的最高價為還原之後的單K最高價。 步驟四：以期間內的最低價為還原之後的單K最低價。																												
實例：以陽線吞噬為例																												
	<table><tr><th>日期</th><th>開盤價</th><th>最高價</th><th>最低價</th><th>收盤價</th></tr><tr><td>第一日</td><td>102</td><td>103</td><td>94</td><td>95</td></tr><tr><td>第二日</td><td>92</td><td>104</td><td>92</td><td>104</td></tr><tr><td>還原值</td><td>102</td><td>104</td><td>92</td><td>104</td></tr></table>	日期	開盤價	最高價	最低價	收盤價	第一日	102	103	94	95	第二日	92	104	92	104	還原值	102	104	92	104							
日期	開盤價	最高價	最低價	收盤價																								
第一日	102	103	94	95																								
第二日	92	104	92	104																								
還原值	102	104	92	104																								
故還原前之K線型態與還原單K之型態如下：																												
	<table><tr><th></th><th>複合式K線(陽線吞噬)</th><th>單K(鉗子)</th></tr><tr><td>圖形</td><td></td><td></td></tr><tr><td>含意</td><td>在下降趨勢之中，出現了開低收高的陽線吞噬，如果成交量亦呈現有利多頭的局面時，原有的空頭格局經遭到破壞，甚至由此轉為多頭市場。</td><td>殺盤的力道在開盤之後持續發酵，但在低檔買盤進入之下，指數反攻而且收紅，顯示多頭力道已進入市場。</td></tr></table>		複合式K線(陽線吞噬)	單K(鉗子)	圖形			含意	在下降趨勢之中，出現了開低收高的陽線吞噬，如果成交量亦呈現有利多頭的局面時，原有的空頭格局經遭到破壞，甚至由此轉為多頭市場。	殺盤的力道在開盤之後持續發酵，但在低檔買盤進入之下，指數反攻而且收紅，顯示多頭力道已進入市場。																		
	複合式K線(陽線吞噬)	單K(鉗子)																										
圖形																												
含意	在下降趨勢之中，出現了開低收高的陽線吞噬，如果成交量亦呈現有利多頭的局面時，原有的空頭格局經遭到破壞，甚至由此轉為多頭市場。	殺盤的力道在開盤之後持續發酵，但在低檔買盤進入之下，指數反攻而且收紅，顯示多頭力道已進入市場。																										
例二：內因三日翻紅																												
	<table><tr><th>日期</th><th>開盤價</th><th>最高價</th><th>最低價</th><th>收盤價</th></tr><tr><td>第一日</td><td>102</td><td>102</td><td>95</td><td>95</td></tr><tr><td>第二日</td><td>96</td><td>100</td><td>96</td><td>102</td></tr><tr><td>第三日</td><td>100</td><td>108</td><td>100</td><td>108</td></tr><tr><td>還原值</td><td>102</td><td>108</td><td>95</td><td>108</td></tr></table>	日期	開盤價	最高價	最低價	收盤價	第一日	102	102	95	95	第二日	96	100	96	102	第三日	100	108	100	108	還原值	102	108	95	108		
日期	開盤價	最高價	最低價	收盤價																								
第一日	102	102	95	95																								
第二日	96	100	96	102																								
第三日	100	108	100	108																								
還原值	102	108	95	108																								
所以，還原前之K線型態與還原單K型態如下：																												
	<table><tr><th></th><th>複合式K線(內因三日翻紅)</th><th>單K</th></tr><tr><td>圖形</td><td></td><td></td></tr><tr><td>含意</td><td>空方力道第一日達到極限之後，第二天盤勢出現了轉機，開始有多頭的力量介入，但尚不足以扭轉整個局勢。直到第三天的紅K完全克服了第一日的長黑之後，多空情勢自此轉變。</td><td>殺盤的力道在開盤之後持續發酵，但在低檔買盤進入之下，指數反攻而且收紅，顯示多頭力道已進入市場。</td></tr></table>		複合式K線(內因三日翻紅)	單K	圖形			含意	空方力道第一日達到極限之後，第二天盤勢出現了轉機，開始有多頭的力量介入，但尚不足以扭轉整個局勢。直到第三天的紅K完全克服了第一日的長黑之後，多空情勢自此轉變。	殺盤的力道在開盤之後持續發酵，但在低檔買盤進入之下，指數反攻而且收紅，顯示多頭力道已進入市場。																		
	複合式K線(內因三日翻紅)	單K																										
圖形																												
含意	空方力道第一日達到極限之後，第二天盤勢出現了轉機，開始有多頭的力量介入，但尚不足以扭轉整個局勢。直到第三天的紅K完全克服了第一日的長黑之後，多空情勢自此轉變。	殺盤的力道在開盤之後持續發酵，但在低檔買盤進入之下，指數反攻而且收紅，顯示多頭力道已進入市場。																										
吞噬																												
圖形	說明	運用注意事項																										
	由兩個不同顏色的實體所形成，而後一個K線實體將前一個K線的實體完全包含時，即為吞噬，如例圖。當紅K包覆黑K時，則為陽線吞噬；若是黑K包覆紅K時，稱為陰線吞噬。吞噬是明顯的反轉型態，若當日又有良好的成交量配合時，反轉的成功機率更高。短線操作上在吞噬形成之後，原來的操作策略即使不用馬上多空互換，也必須設立停損或停利點，以確保原有的獲利。	1.吞噬發生之前，原來即有明確的多空走勢。 2.第一天的走勢維持原來的趨勢，指數在下降趨勢時收黑，而在上升趨勢時指數收紅。 3.若第一日與吞噬日皆為長日時，型態成功的機率更高。																										
貫穿線																												
圖形	說明	運用注意事項																										
	貫穿線是發生於空頭走勢中多頭力道的反撲或是空單回補力道造成。由於第二天的開盤價低於前一日收盤價，使空頭氣焰在開盤時持續延燒。但是，收盤時指數卻漲至前一個長黑的一半以上，顯示出買方力道增強或是空單獲利了結的力量，超乎了今日的追殺力量。因此，今日開盤時進場做空的投資人，紛紛慘遭斬空，一旦明日開盤指數向上跳空時，空方立即陷入困境。因此，貫穿線是屬於多頭的反轉型態。	1.第一天必需延續原來的下降趨勢，而且當日的K線是長黑。 2.第二天的開盤價必需比前一日的最低價還低，但收盤價則必需在前一天實體的二分之一以上。 3.若有成交量的配合成功的機率更高。																										
烏雲罩頂																												
圖形	說明	運用注意事項																										
	烏雲罩頂與貫穿線是相反的型態，但其基本假設大致相同。在多頭力道的持續發揮後，第二日開盤價延續之前多頭氣勢，使得新的多頭力量在開盤時持續延燒。但收盤時指數卻跌入前一個長紅日的一半以內時，顯示出空方力道增強或是多單獲利了結的力量，超乎了今日的追多力量。使今日開盤時進場做多的投資人，紛紛慘遭套牢，如果成交量創新高則後市堪憂，因此，烏雲罩頂是屬於空頭反轉型態。	1.第一天必需延續原來的上升趨勢，而且當日的K線是長紅。 2.第二天的開盤價必需比前一日的最高價還高，但收盤價則必需在前一天實體的二分之一以下。 3.帶量長黑的烏雲罩頂，其反轉成功機率更高。																										
母子																												
圖形	說明	運用注意事項																										
	母子型態與「內因日」的基本假設大致相同，不過，母子僅用實體做為判斷依據，但內因日是使用最高價與最低價的限制。在多頭或空頭走勢持續了一陣子之後，出現了一個與原來趨勢相同的長日，但第二日開盤價卻與第一日的趨勢相反，而且第二日的主要交易區間皆落在前一個長日之內時，代表原來的強勢的走勢已經出現的危機，而且若第一天的成交量為近期的大量，但第二日的成交量反而明顯量縮時，投資人的不安亦隨之升高。母子或是內因日的型態都需經過隔日走勢才能確定，因此，操作上可以將母子型態視為原來趨勢的警訊，當該型態出現時，投資人宜採取較保守的策略，為原來的部位建立停利或停損點。	1.在原來的趨勢之中出現了長日，若有成交量的配合，更加强了原來趨勢的看法。 2.第二日量縮而且實體被第一日實體所包覆。 3.長日與短日的實體顏色要相反。 4.若短日為十字線時，稱為母子十字，其反轉的意味較母子型態強。																										
晨星與夜星																												
圖形	說明	運用注意事項																										
	晨星與夜星皆屬於反轉的型態，晨星是由空轉多，夜星是由多轉空。以晨星來說明，指數在第一日維持原來的下降趨勢之後，第二日出現了向下跳空的走勢，不論當日指數是收紅或收黑，由於實體之間存在跳空缺口，因此都增強了原來趨勢的力量。不過，原來的趨勢在第三日出現了變化，指數在開盤時即跳空上漲並收紅，使得第二日的K線實體與第一天及第三天皆有跳空的情形，即為晨星。此時若第二日的K線是十字線型態時，則稱為晨星十字或夜星十字。若第二日與第一日及第三日的跳空缺口連影線都跳空時稱為彗星。	1.第一日的走勢須維持原來的走勢，而第三日與第一日的走勢完全相反，K線實體的顏色相反。 2.第二天的K線實體與第一天及第三天皆存在跳空，若是鉗子型態則更佳。 3.第一日最好是長日。 4.若第三日的K線能深入第一根K線的二分之一以上時，未來反轉的趨勢會愈明顯。																										
雙鴉躍空																												
圖形	說明	運用注意事項																										
	第一日出現長紅，使得多頭氣勢持續燃燒。但第二日跳空開高之後漲勢無法持續而收黑，不過，向上跳空的缺口仍然存在，顯示多頭仍持有一定的優勢。第三日盤勢再度向上跳空，但收盤時卻再度收黑，第三日的黑K吞噬了前一日黑K，但與第一日的長紅仍有跳空缺口。多頭連續二次的上攻卻無攻而返，使得多頭氣勢產生了轉弱的疑慮。而且發生島狀反轉的機率亦隨之升高，多頭於此須保持警覺，應減碼或是設立停損停利點以確保獲利。	1.第一日必須為長紅，而且與第二日及第三日存在向上的跳空缺口。 2.第二日的開盤價必須高於第二日的開盤價。 3.第三日的黑K線必須吞噬第二日的黑K線。 4.若第四日出現向下跳空且收黑的走勢時，則形成島狀反轉。																										
三白兵與三烏鴉																												
圖形	說明	運用注意事項																										
	在下降趨勢之中，出現了第一個長紅的K線，次日開低約在第一長紅日的中點上方，而收盤時指數再度以長紅作收，第三日的走勢則與第二日的走勢如出一轍。這種情形的發生，起因於空頭的力量尚未完全化解，因此，賣壓使得第二日與第三日的開盤價都較低，但第二日都持續第一日的長紅走勢，顯示出多方的力道已經主導整個趨勢，原來的空頭走勢已被扭轉。三烏鴉的假設則與三白兵相反。	1.連續三日皆為長紅(或長黑)，而且每一天的收盤價皆比前一日高(或低)。 2.第二日與第三日的開盤價皆在前一日的實體內。 3.每日的收盤價皆應該在當日的最高價(或最低價)附近。																										
閨中乳燕																												
圖形	說明	運用注意事項																										
	本型態發生在空頭走勢之中，連續出現第一根與第二根的K線時，空方氣焰高漲，即使是空手者亦想加入空方。而第三天向下跳空開出之後，雖然指數曾反彈至前一日的實體之內，無奈收盤時指數再度收低，連K線亦再度收黑，空頭勢力達到最高。第四天以比第三天最高價的開盤價跳空開出，但隨即遭到買壓攔打，指數幾乎收在當日的最低點，而且收盤價又比第三日的收盤價還低。雖然三日內的多空交戰結果均由空方獲勝，但這卻也是空方的最後回補機會，從歷史資料來看，閨中乳燕是空頭氣竭底部出現的訊號，其成功的機率有八成。	1.第二天的黑K棒與第三天的黑K棒之間必須存在跳空缺口。 2.第三天的上影線必須穿入第二天的實體內。 3.第四天的實體必須完全吞噬前第三天的K線，包含影線的部份。 4.第一天的走勢僅需延續原來的趨勢即可，沒有其他較嚴格的假設。																										
上升三法與下降三法																												
圖形	說明	運用注意事項																										
	指數在持續波段的漲勢或跌勢之後，有時會利用短暫的停歇組織另一波的攻勢，或是將過熱的技術指標降溫，而主力或作手也可能趁此之時進行養空。上升三法與下降三法即是較常見的型態，這兩種法則的假設大致相同，只是一個是用於多頭的連續型態，另一個則是用於空頭的連續型態，此以上升三法為例。出現了一個維持原來多頭趨勢的長紅之後，連續出現數日與多頭走勢相反的短日走勢，但主要的交易區間皆在長紅棒的範圍之內，最後，一根帶量的長紅棒，將所有的短日吞噬，多頭行情整理結束持續上攻。如果短日的成交量萎縮則型態的成功率更高。	1.第一天的K線延續原來的趨勢，而且是長日。 2.在第一日與最終日之間出現一群實體短小的K線，而且短日的走勢與原來的趨勢相反。 3.短日的最高價與最低價大致落在第一日的長日內。 4.最後一天出現與原來趨勢相同的長日，而且收盤價比第一日更能反應出原來的趨勢。																										
內因三日翻紅與內因三日翻黑																												
圖形	說明	運用注意事項																										
	內因日翻紅或翻黑的K線型態，可以視為是母子型態的確認。在延續原來趨勢的長日出現之後，第二日的交易區間完全落在第一日之內，而且若第二日的成交量明顯萎縮時，使抱持原來趨勢看法的投資人出現了對盤勢的疑惑，一旦第三日出現與原來趨勢相反的走勢時，反轉型態即此成型。若第三日的成交量有明顯的放大之時，此型態的成功機率更會大增。因此，在第二日的走勢出現之時，即使投資人不立即出場觀望，也應採保守的操作策略，持有部位應建立停損或停利點。	1.先確認在原來的趨勢之中出現母子型態。 2.第三日的走勢與原來趨勢相反，若是內因日翻紅則第三日的K線必須收紅；若是內因日翻黑，則第三日的K線必須是黑K線。 3.第三日收盤價高於第一日最高價(內因三日翻紅)或低於最低價時(內因三日翻黑)，型態成功率更高。																										
三明治																												
圖形	說明	運用注意事項																										
	在原來的下降趨勢之中，出現了開高收高的長紅K線，使得原來的下降趨勢受到了質疑，空方會對於未來的盤勢產生了疑慮，在長紅的翌日則出現了開高走低，並且收盤時吞噬前一日走勢的長黑，而長黑日的收盤價則在長紅日前一日收盤價附近。由於吞噬的型態出現之後，會使人誤以為空頭的力量仍在持續之中，而忽略了長紅日可能暗示多頭力道已經進入市場中，或長紅日是空單大舉回補所致。若是如此，則表示原來的空頭走勢已經有所改變，即使盤勢不會立即反轉向上，也表示指數於此殺低意願已經減弱，不然空單不會大舉回補，或多頭不會大舉進入沖場。即使原來持有空單者不須馬上回補，也必須設立停利或停損點以降低風險。	1.原來的下降趨勢之中，在黑K棒出現之後，又出現了一根紅K棒，而且紅K棒的收盤價高於前一日黑K棒的開盤價。 2.第三天出現吞噬第二日長紅棒的長黑棒。 3.第三日長黑的收盤價在第一日的收盤價附近。 4.三明治的型態必須經過確認，因為究竟是空頭吞噬的力量較大或是底部支撐的力道較強，必須從後續的走勢來研判。																										

為什麼要學技術分析

K線提供我們買進和賣出的訊號以及市場反轉的時機。K線圖有如一幅戰略地圖具有震撼的力量，股價的漲跌起落勾畫出人心的趨向，其中顯現的每一個訊號都是扣人心弦的，不僅展現了人們徬徨、迷惑及不安的心情，同時也顯現了未來股價的走向。

K線讓我們可以依據一根或數根的線形來判斷目前市場的心理和買賣雙方供需關係以及力量的強弱，並且反映了目前股價扭轉的訊號，在股票市場中從事買賣交易，應了解K線實際所提示的意義與用法。

股價快速變動的市場，不論以任何技術分析指標來分析皆有其盲點，很難貼切的反映出行情的動態，K線總在行情走勢發展到一個嚴重的超買或超賣的區域時，提供我們一個警戒的和正確的買賣點，由漲轉跌或由跌轉漲，在K線中都會產生寂靜的狀態，其轉折點在K線表現無疑，並可以價的變化角度來分析行情。當股價每每以單腳形成V型強烈上升時或開高走低巨量長黑，股價形成單日反轉，並往往使人錯失行情，唯有深入了解K線蘊藏的涵意，才能掌握股價趨勢的變動。

另外必須了解三段上升和下跌的內涵和對整個趨勢盤、漲、跌的規劃，方之目前股價所處的位置是高檔或低檔，還是中途半山腰。所謂的關卡，其正反應投資人矛盾的心理和市場所遭遇的困境，此時更應以K線所表現的型態來研判未來的行情。行情性質的研判可以增加你投資的利得，不論是以買方行情或是以經濟因素還是依據股價籌碼的安定性來分類，K線在行情的判斷上就提供了一不尋常的強弱力道和反轉訊號，依據K線索提供的買賣點往往領先市場反應，避免指數上揚，但你手中的股票卻始終不漲，有時反趨下跌，另一簡單的法則，那就是趨勢方向和K線技術分析所顯現買賣點相互一致時才行動。

K線的畫法及看法

K線據說起源於日本德川幕府時代，大阪堂島的米市交易中，而現代的K線是以點狀圖、桿狀圖、條型圖、錨形圖演進而成，其最大的優點就是客觀的把握股價起伏，對行情動態一目瞭然。K線是技術分析的基本工具，因此學習K線的時候，首先必須了解它的畫法。

開盤、最高價、最低價、收盤

K線是由(1)開盤價 (2)最高價 (3)最低價 (4)收盤價等四個價格所構成的。



K線圖又稱陰陽線，是將每天的開盤價與收盤價畫成直立的方塊，若當天最高價大於收盤價或開盤價，則在方塊上方加畫一直線稱為上影線；而當天之最低價弱小於開盤價或收盤價，則在方塊下方加畫一直線稱為下影線。陽線方塊多以白色或紅色表示，代表當天「收紅盤」，陰線之方塊會以黑色表示，當天則是「收黑盤」。

以開盤價和收盤價來做一比較，如收盤價高於開盤價稱為陽線，而如左圖一樣把中間留白或塗上紅色，如收盤價低於開盤價時就稱為陰線，如右圖一樣把中間實體塗成黑色，在上下的最高價和最低價就以影線來表示，而這部分的線稱之為上影線或下影線。

左圖是表示最高價102元，最低價93元，開盤95元，收盤100元，代表上漲；右圖是表示最高是102元，最低價93元，開盤100元，收盤為95元，代表下跌。

K線可以適用於任何的時間架構，把每天的開盤價、最高價、最低價與收盤價的每天股價表示出來就叫做日線，把每週的開盤價、最高價、最低價與收盤價等表示出來的叫「週線」，而把一個月或一年的開盤價、最高價、最低價、收盤價表示出來就叫「週線」或「年線」。

K線的使用會影響到買賣的交易哲學，是否敢買、敢賣或個人的性格是否果斷，肯認錯不拖延和對風險的偏好。買賣有如高手過招，在反轉時必須立即反應，否則只有等待解套。

三段上升與三段下跌

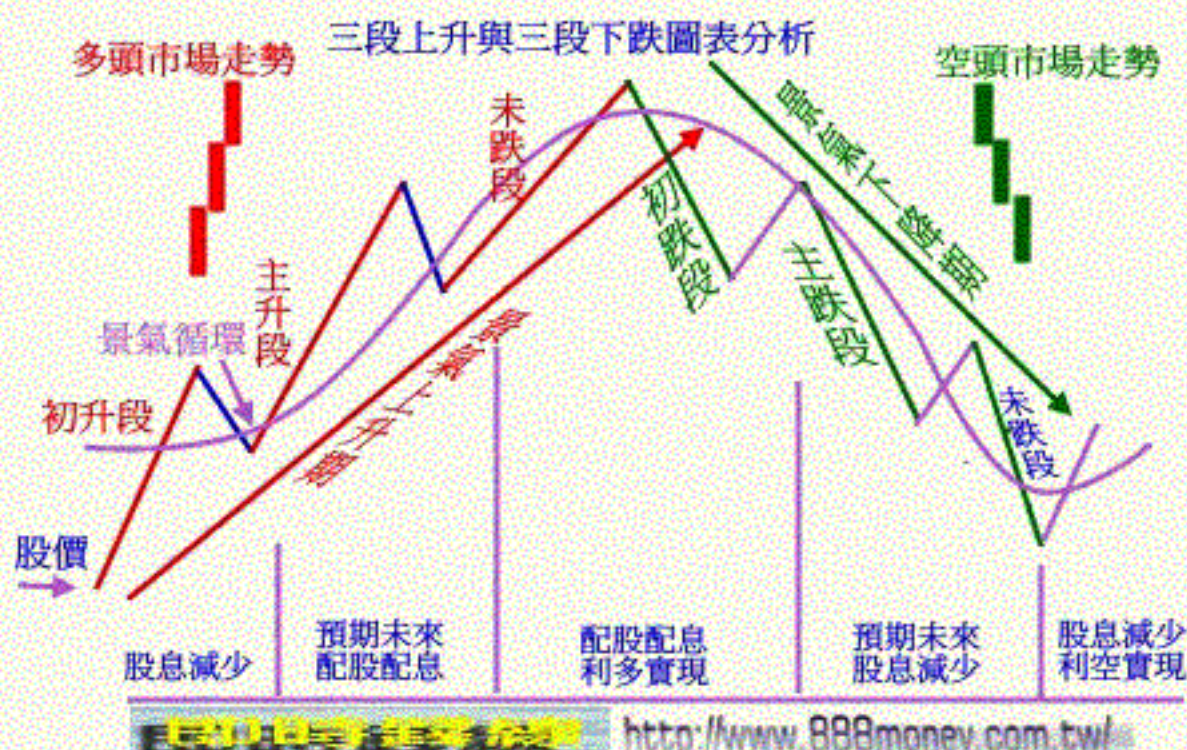

「未來有夢」造成主升段的量價齊揚，景氣回升使得人們經濟開始變得寬鬆，度過了不景氣，市場上悲觀的人開始減少，樂觀的人開始加入股市，使股市開始產生上漲，並恢復一片活絡。

在日本k線中所呈現的「三位秘傳」就是陽線三條或陰線三條，也可以分為三段上升或三段下跌，然後區分為初升段、主升段、末升段，反之則為初跌段、主跌段、末跌段。

實務上，在末跌段及初升段中最難以辨認，因為景氣實在不好，公司倒閉、跳票、連鎖企業業績大幅衰退裁員，一片風聲鶴唳、新聞媒體全部都是悲觀的報導，對未來都不抱希望。

這個時候，因為股市處於下降趨勢之中，反彈時間有限，往往一買就套，抱的愈久虧的愈多，投資人喪失了信心，離開市場。此時在股價上反而產生打底現象，有了賣下去不跌的現象，並逐步趨堅，股息減少的利空實現，也就是所謂「利空出盡利多」這也就是當k線表現出強勁力道時，技術面的優勢和基本面的薄弱，所產生的矛盾和衝突的時候，不論如何，k線肯定的告訴你行情即將逆轉，應準備進場大量投資，唯有在暴跌時候才有機會買到便宜的成長績優股和價值股，超跌必然有超漲。

對於利多和利空的測試，可由上圖的景氣循環和股價及消息面三者互相搭配推演，就可以清楚了解，目前股價所在的位置，就不會把頭部當成半山腰，因而進場買股票。

多頭市場以三段上升來表示，積極作多，以三陽線來表示，買氣強勁，不可以迷惑於利空消息。

空頭市場以三段下跌來表示，空手休息或作空以三陰線來表示，賣壓強勁，不可以迷惑於利多消息。

在主升段進場為獲利最為豐收的時段也是最容易賺的時刻。

k多頭市場以三段上升來表示，積極作多，以三陽線來表示，買氣強勁，不可以迷惑於利空消息。

TOP ▲

第一節 K線實戰-酒田五法

日本k線的秘傳，在本間宗久所著的「阪田戰法」和「行情分析經典」兩書中，雖然是有關米市的交易法則，但在不斷研究發揚光大以後成為今日k線分析法的基礎。

相傳在以前為了學習酒田五法和k線的涵義，就拜師於名人之門，在日常生活中學習其中奧秘，沒有其他方法。因為它是一種秘法，具有封閉性都是師徒相授外人很難理解。

酒田五法的特色在基本圖形分析時，以「三」為中心來做衍生，例如：三山、三兵、三法、三空、三川的圖形來解說，以上升、休息、下降三種階段來說明行情，在實務運用裡，唯有當反轉訊號的方向和主要的趨勢相一致時，才可以做出正確的買賣決策。

在酒田五法中，單一根的k線所代表反轉的訊號，都須要經過確認，才可以判定多空。在數字上特別重視「3」、「5」、「8」這三個數字，因此在圖形分析遇到，都須特別的留意其往後的變化，也可以代表時間和波段的轉折。

酒田五法，將價的結構，剖析的非常透徹和實用，可以單一的k線顯示未來即將改變的訊號，提供我們一個好方法來決定買賣點。 在了解k線的基本結構意義和運用以後，以下所要研究的價格型態分為幾種來討論。

- (1) 單一線形
- (2) 兩根線形所構成型態
- (3) 三根以上線形所構成的型態
- (4) 騙線假突破線形
- (5) 跳空缺口型態

長黑線是重要反轉訊號。長黑回升產生壓力。代表行情結束或產生關鍵性扭轉。

說明：

- (1) 以長黑線確認上檔反壓。
- (2) 長黑跌破局下檔支撐，代表另一段跌勢開始。
- (3) 往往在重要型態完成時的頸線或頂點產生，對行情有決定性的影響，扭轉整個多空趨勢。
- (4) 在恐慌下跌的趕底行情出現長黑容易空頭陷阱，造成反彈或回升。

友訊(2332) K線圖 (日線)

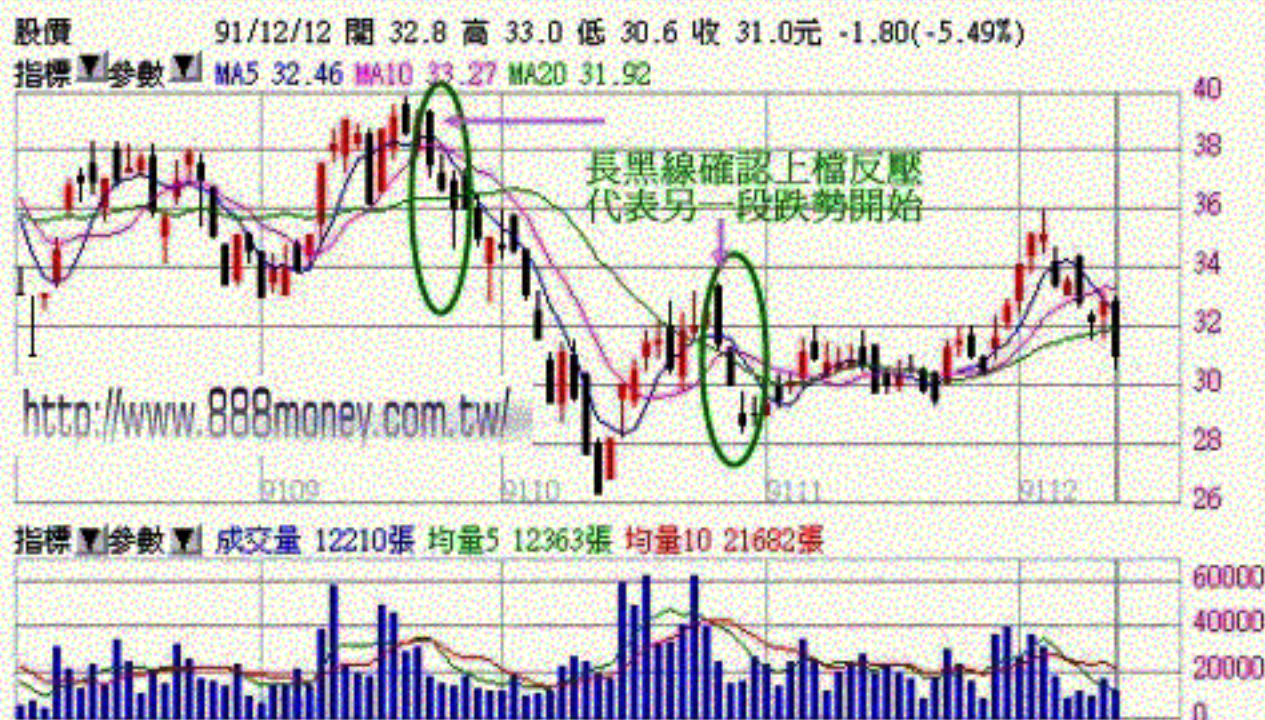

TOP ▲



流星是一根上影線很長，沒有下影線的實體線形，上影線的長度最少是實體的2-3倍，代表主要反轉訊號。

說明：

- (1) 發生在上升趨勢中的一種空頭線形。
- (2) 在下跌趨勢回升中，當遇到壓力圈時往往以流星來測試。
- (3) 在盤中假突破新高價，收盤時因遇反壓無力守住高價形成流星，代表壓力很重。

凌陽(2401) K線圖 (日線)



TOP ▲

鎚子線

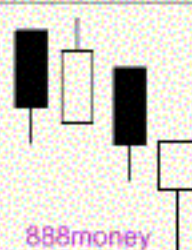

鎚子線出現在連續下跌或賣超下，
代表行情即將轉為多頭買進訊號。

說明：

- (1) 鎚子線為買進訊號。
- (2) 股價的趨勢向下，時間愈長，跌勢愈久，則行情容易確認反轉。
- (3) 下影線很長，通常為實體的3倍，上影線很短或應該不存在。
- (4) 鎚子線所發動的攻勢可能遭遇反壓，拉回再重新測試鎚子的低點不破，底部更堅實漲勢更穩。
- (5) 次日，若跳空向上收盤長紅，形成島狀反轉，漲勢更確立。

即時盤線 中環(2323)K線圖 (日線)

股價 91/12/13 開 13.8 高 14.2 低 13.8 收 14.05元 +0.25(+1.81%)

指標 參數 MA5 14.55 MA10 15.24 MA20 15.66



指標 參數 成交量 20003張 均量5 13143張 均量10 11319張



TOP ▲

吊頸線

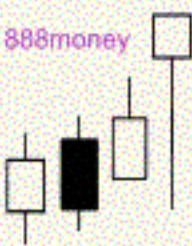

高檔震盪出貨的形態。
好像具有上升能力，以為會強勢上漲，
實為有氣無力，有形無勢，就此買進就要套牢。

說明：

- (1) 吊頸線為上升趨勢中獲頭部的反轉訊號，為賣出訊號。
- (2) 實體的部分很小在價格的上端。
- (3) 下影線很長為實體部分的2-3倍以上。
- (4) 隔天收盤價低於吊頸線的下方，則可確認空頭反轉走勢。
- (5) 形成島狀頭部反轉。
- (6) 整個上升趨勢被破壞，並產生快速下跌。

士紙(1903)K線圖 (日線)

股價 91/12/13 開 25.8 高 26.0 低 24.4 收 24.4元 -1.00(-3.94%)

指標 參數 MA5 25.38 MA10 25.14 MA20 25.04

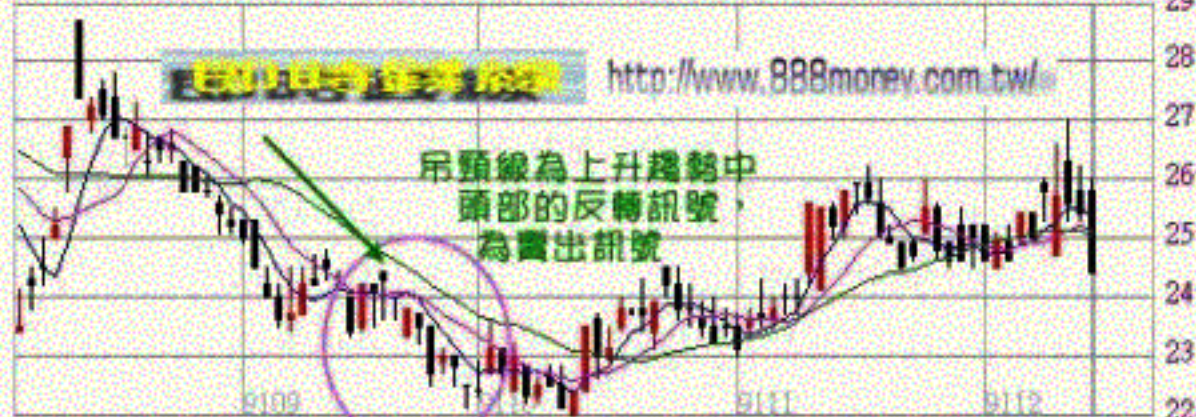

指標 參數 成交量 221張 均量5 480張 均量10 280張

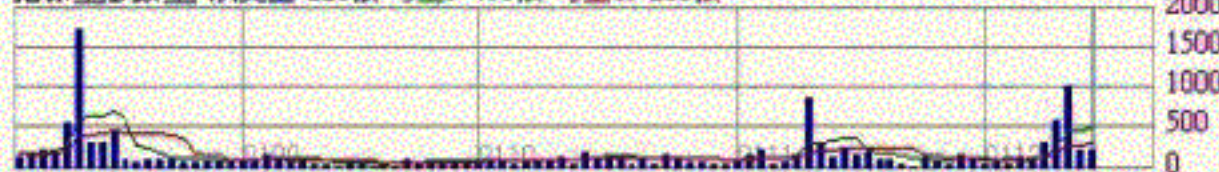

TOP ▲



太钢不锈 000825

委买	646	委卖	1778
委比	-46.70%	委差	-1132
卖③	476		704
卖②	475		724
卖①	474		350
成交	474	现手	1322
买①	473		46
	472		230
	471		370
	474	均价	475
	466	昨收	467
	007	最高	489
	150%	最低	461
	4809	量比	1.91
	4501	换手	1.62%
	3760	内盘	46049

2003年11月12日

开盘价	5.95
最高价	6.02
最低价	5.86
收盘价	5.91
成交量	46765
成交额	2703
涨跌幅	-1.20%
振幅	2.61%
换手率	0.80%

大浪潮淘沙——资金主力趋向分析系统, 以“理性投机”为操作理念, 通过对大盘和个股“有效K线形态”的精准把握, 敏锐洞察主力资金的真实操盘意图, 帮助投资者第一时间把握最具潜力个股的最佳交易点。



太钢不锈 000825

委买	646	委卖	1778
委比	-46.70%	委差	-1132
卖③	476		704
卖②	475		724
卖①	474		350
成交	474	现手	1322
买①	473		46

2003年11月12日

开盘价	5.95		472		230
最高价	6.02		471		370
最低价	5.86		474	均价	475
收盘价	5.91		466	昨收	467
成交量	46765	0.07	最高	489	
成交额	2703	150%	最低	461	
涨跌幅	-1.20%	4809	量比	1.91	
振幅	2.61%	4501	换手	1.62%	
换手率	0.80%	3760	内盘	46049	

大浪淘沙——资金主力趋向分析系统, 以“理性投机”为操作理念, 通过对大盘和个股“有效K线形态”的精准把握, 敏锐洞察主力资金的真实操盘意图, 帮助投资者第一时间把握最具潜力个股的最佳交易点。



云南铜业[000878]：日K线

2003.06.04~2003.11.11(109日)

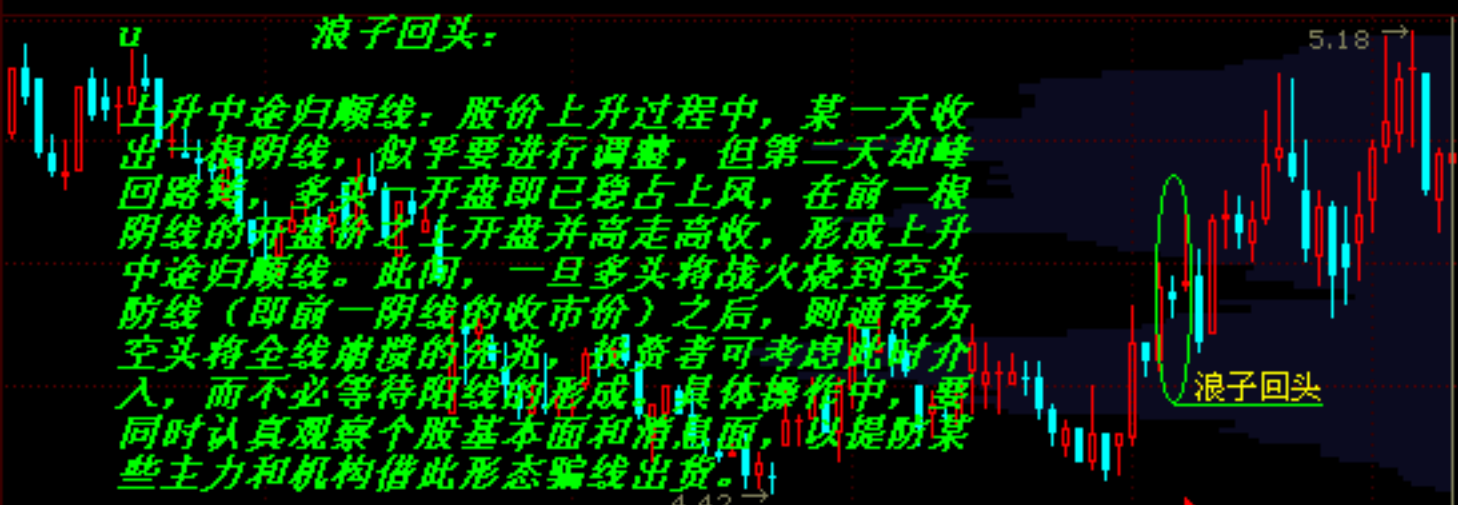

5MA: 22277 10MA: 22101 30MA: 17405

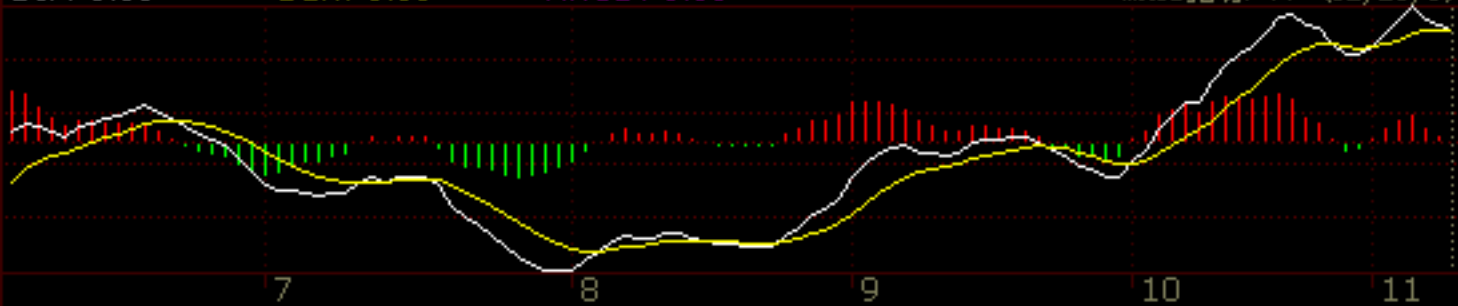
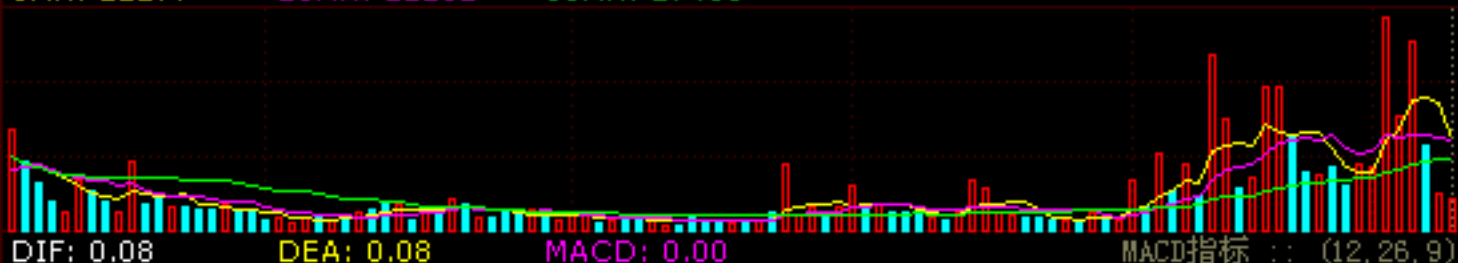

云南铜业 000878

委买	169	委卖	350
委比	-34.82%	委差	-181
卖③	468		65
卖②	467		250
卖①	466		35
成交	466	现手	5
买①	465		82

2003年11月11日

开盘价	4.96		4.96
最高价	5.03		5.03
最低价	4.87		4.87
收盘价	4.98		4.98
成交量	7884	-0.02	7884
成交额	379	0.43%	379
涨跌幅	0.00%	5342	0.00%
振幅	3.21%	766	3.21%
换手率	0.28%	3610	0.28%
		内盘	7733

大浪淘沙——系统，以“理念，通过对形态”的精力资金的真者第一时间最佳交易点

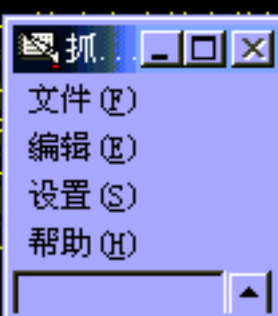

上证指数: 132156 -1495↓ -1.09% 13213亿

深证: 318850 -4343↓ -1.34% 6425亿

搜索引擎: 132 跌 688 平 13

涨 91 跌 575 平 6

大浪淘沙 :: 资金主力趋向分析:

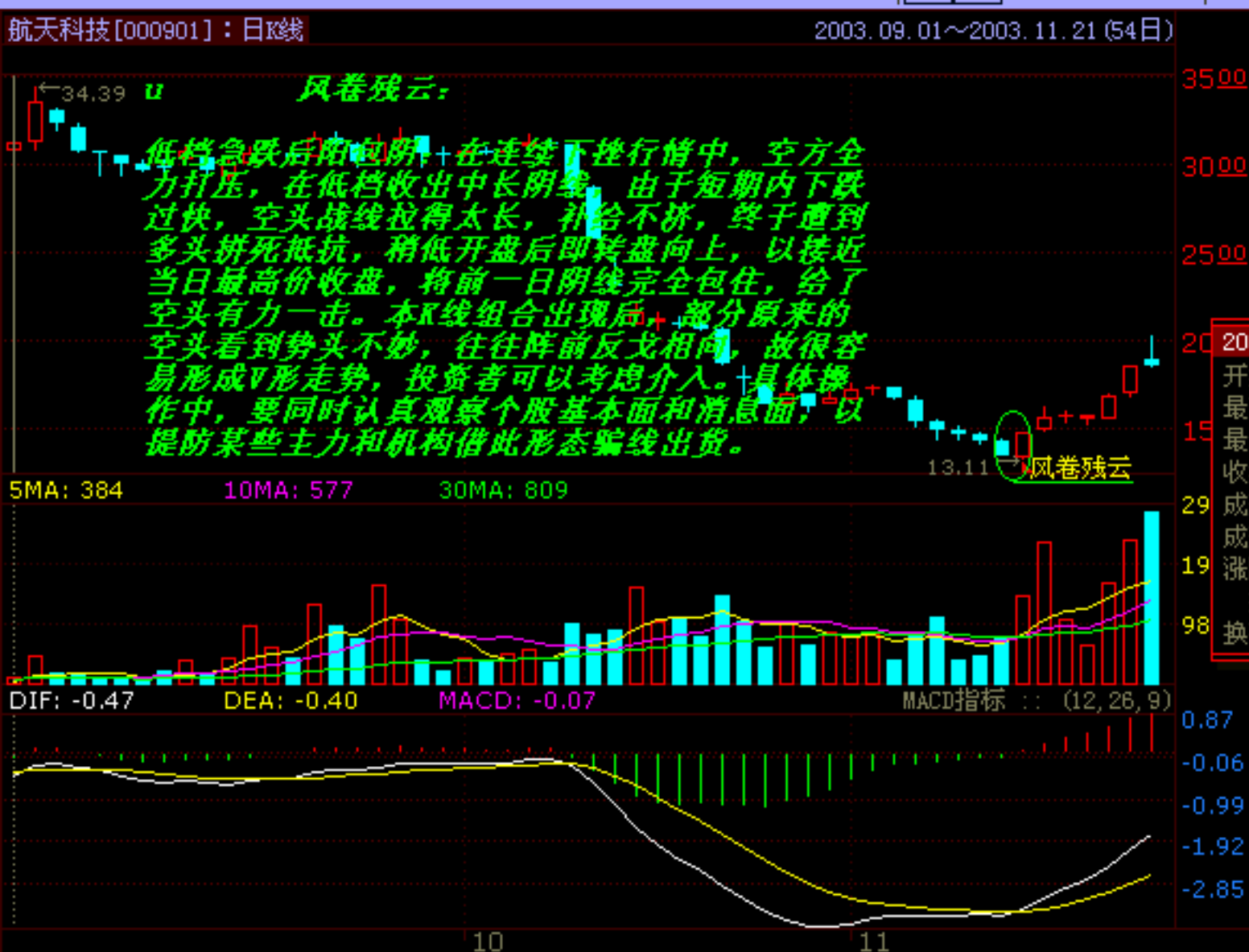

航天科技 000901

委买 513 委卖 878
委比 -26.22% 委差 -365

间接从屏幕上抓取图片 F4	
直接从屏幕上抓取图片	Ctrl+P
从剪贴板上获得图片	Ctrl+C
打开图片文件	Ctrl+F
历史记录	Ctrl+F7
保存图片	Ctrl+S
墙纸	
打印	F8
关闭	Ctrl+Q
清空剪贴板	Ctrl+B
删除历史记录	
待机状态	Ctrl+N
退出“抓图小帮手”	Ctrl+X
退出系统	

念，通过对形态”的精力资金的真者第一时间最佳交易点

抓图小帮手

文件(F) 编辑(E) 设置(S) 帮助(H)

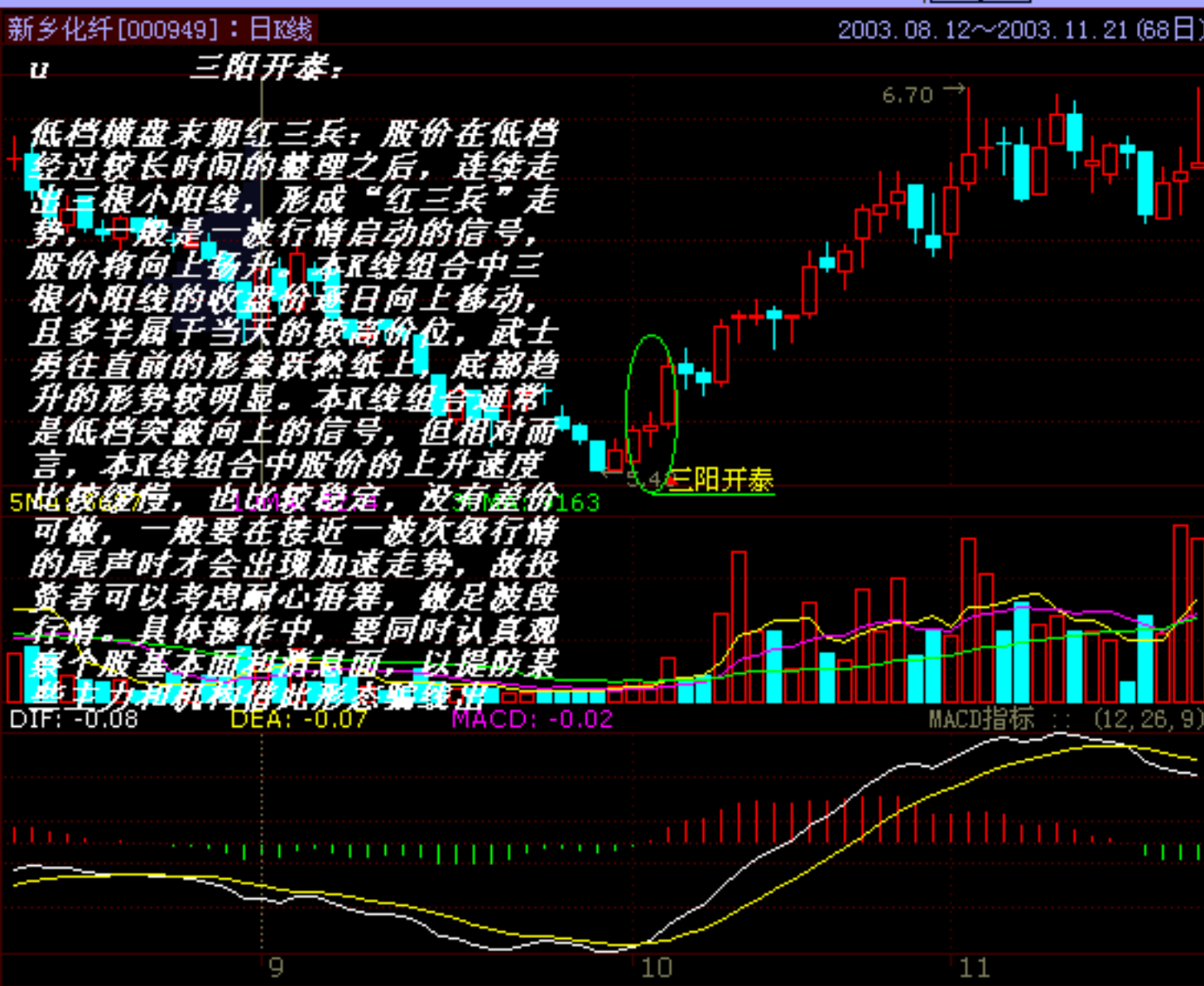

新乡化纤 000949

委买 357 委卖 89
委比 6.09% 委差 26.9

间接从屏幕上抓取图片	F4
直接从屏幕上抓取图片	Ctrl+P
从剪贴板上获得图片	Ctrl+C
打开图片文件	Ctrl+F
历史记录	Ctrl+F7
保存图片	Ctrl+S
墙纸	
打印	F8
关闭	Ctrl+Q
清空剪贴板	Ctrl+B
删除历史记录	
待机状态	Ctrl+N
退出“抓图小帮手”	Ctrl+X
退出系统	

念，通过对形态”的精力资金的真者第一时间最佳交易点

抓图小帮手

文件(F) 编辑(E) 设置(S) 帮助(H)

2003.08.13~2003.11.21 (68日)

葵花向阳：

上升中途上拉线：在股价上升途中，空头不甘于承认自己的失败，死命想压住股价，从而收出阴线，谁知第二天即遭到多头更加猛烈的攻击，在前一根阴线的实体之内开盘并收盘于前一阴线的开盘价之上，形成上升中途的上拉线，这通常是股价将加速上行的预兆。由于空头已经不能守住自己的阵地，一开盘即被多头轻骑奔袭，杀到己方防线后面，这常常是空头大厦将倾的预兆。一般情况下，投资者可考虑在形成阴线的次日一开盘就及时介入，也可等当天的上拉线基本形成时再加入战阵，以策安全。具体操作中，要同时认真观察个股基本面和消息面，以防某些主力和机构借此形态骗线出货。

11.84 —

葵花向阳

DIF: -0.06

DEA: 0.07

MACD: -0.14

MACD指标 :: (12, 26, 9)

上证: 126156 -1495↓ -1.09% 13213亿

搜索引擎

132 跌 688 平 13

深证: 318850 -4343↓ -1.34% 6425亿

涨停: 310000 涨 91 跌 575 平 6

大浪淘沙

::资金主力趋向分析:■

中原油气 000956

委买 349 委卖 187

委比 3031% 委差 162

壺③	1060	137
----	------	-----

大②	1059	137
寺②	1059	37

类②	1052	81
类①	1058	12

买①	1050	12
卖出	1058 现手	110

成交	1058	现手	148
买②	1055		2

1057 8

2003年8月13日

开盘价	1131	1055	1055
		1054	1053

最高价	1150	1054	186
-----	------	------	-----

最低价	1096	1058	均价	1064
-----	------	------	----	------

收盘价: 1104 1057 昨收: 1056

成交量 95968 002 最高 1082

成交额 10390 019% 最低 1047

涨跌幅 -4.99% 3886 量比 1.56

振幅	465%	1668 量比	1.72%
换手率	0.76%	1668 换手	1.72%

换手率:	376%	1000 换手	112%
		1078 中盘	21008

1970	1971	1972	1973	1974	1975	1976	1977	1978	1979	1980	1981	1982	1983	1984	1985	1986	1987	1988	1989	1990	1991	1992	1993	1994	1995	1996	1997	1998	1999	2000	2001	2002	2003	2004	2005	2006	2007	2008	2009	2010	2011	2012	2013	2014	2015	2016	2017	2018	2019	2020	2021	2022	2023	2024	2025	2026	2027	2028	2029	2030	2031	2032	2033	2034	2035	2036	2037	2038	2039	2040	2041	2042	2043	2044	2045	2046	2047	2048	2049	2050	2051	2052	2053	2054	2055	2056	2057	2058	2059	2060	2061	2062	2063	2064	2065	2066	2067	2068	2069	2070	2071	2072	2073	2074	2075	2076	2077	2078	2079	2080	2081	2082	2083	2084	2085	2086	2087	2088	2089	2090	2091	2092	2093	2094	2095	2096	2097	2098	2099	2100	2101	2102	2103	2104	2105	2106	2107	2108	2109	2110	2111	2112	2113	2114	2115	2116	2117	2118	2119	2120	2121	2122	2123	2124	2125	2126	2127	2128	2129	2130	2131	2132	2133	2134	2135	2136	2137	2138	2139	2140	2141	2142	2143	2144	2145	2146	2147	2148	2149	2150	2151	2152	2153	2154	2155	2156	2157	2158	2159	2160	2161	2162	2163	2164	2165	2166	2167	2168	2169	2170	2171	2172	2173	2174	2175	2176	2177	2178	2179	2180	2181	2182	2183	2184	2185	2186	2187	2188	2189	2190	2191	2192	2193	2194	2195	2196	2197	2198	2199	2200	2201	2202	2203	2204	2205	2206	2207	2208	2209	2210	2211	2212	2213	2214	2215	2216	2217	2218	2219	2220	2221	2222	2223	2224	2225	2226	2227	2228	2229	2230	2231	2232	2233	2234	2235	2236	2237	2238	2239	2240	2241	2242	2243	2244	2245	2246	2247	2248	2249	2250	2251	2252	2253	2254	2255	2256	2257	2258	2259	2260	2261	2262	2263	2264	2265	2266	2267	2268	2269	2270	2271	2272	2273	2274	2275	2276	2277	2278	2279	2280	2281	2282	2283	2284	2285	2286	2287	2288	2289	2290	2291	2292	2293	2294	2295	2296	2297	2298	2299	2300	2301	2302	2303	2304	2305	2306	2307	2308	2309	2310	2311	2312	2313	2314	2315	2316	2317	2318	2319	2320	2321	2322	2323	2324	2325	2326	2327	2328	2329	2330	2331	2332	2333	2334	2335	2336	2337	2338	2339	2340	2341	2342	2343	2344	2345	2346	2347	2348	2349	2350	2351	2352	2353	2354	2355	2356	2357	2358	2359	2360	2361	2362	2363	2364	2365	2366	2367	2368	2369	2370	2371	2372	2373	2374	2375	2376	2377	2378</
------	------	------	------	------	------	------	------	------	------	------	------	------	------	------	------	------	------	------	------	------	------	------	------	------	------	------	------	------	------	------	------	------	------	------	------	------	------	------	------	------	------	------	------	------	------	------	------	------	------	------	------	------	------	------	------	------	------	------	------	------	------	------	------	------	------	------	------	------	------	------	------	------	------	------	------	------	------	------	------	------	------	------	------	------	------	------	------	------	------	------	------	------	------	------	------	------	------	------	------	------	------	------	------	------	------	------	------	------	------	------	------	------	------	------	------	------	------	------	------	------	------	------	------	------	------	------	------	------	------	------	------	------	------	------	------	------	------	------	------	------	------	------	------	------	------	------	------	------	------	------	------	------	------	------	------	------	------	------	------	------	------	------	------	------	------	------	------	------	------	------	------	------	------	------	------	------	------	------	------	------	------	------	------	------	------	------	------	------	------	------	------	------	------	------	------	------	------	------	------	------	------	------	------	------	------	------	------	------	------	------	------	------	------	------	------	------	------	------	------	------	------	------	------	------	------	------	------	------	------	------	------	------	------	------	------	------	------	------	------	------	------	------	------	------	------	------	------	------	------	------	------	------	------	------	------	------	------	------	------	------	------	------	------	------	------	------	------	------	------	------	------	------	------	------	------	------	------	------	------	------	------	------	------	------	------	------	------	------	------	------	------	------	------	------	------	------	------	------	------	------	------	------	------	------	------	------	------	------	------	------	------	------	------	------	------	------	------	------	------	------	------	------	------	------	------	------	------	------	------	------	------	------	------	------	------	------	------	------	------	------	------	------	------	------	------	------	------	------	------	------	------	------	------	------	------	------	------	------	------	------	------	------	------	------	------	------	------	------	------	------	------	------	------	------	------	------	------	------	------	------	------	------	------	------	------	------	------	------	------	------	------	------	------	------	------	------	------	------	------	------	------	------	------	------	------	------	------	--------

大浪淘沙——
系统，以“
念，通过对
形态”的精
力资金的真
者第一时间
最佳交易点

抓. _ □ ×

立件 (F)

编辑 (E)

编辑 (E)
浏览 (V)

改直 (2)

[帮助 \(H\)](#)



中海发展[600026]：日K线

2003.08.13~2003.11.21 (68日)

中海发展 600026

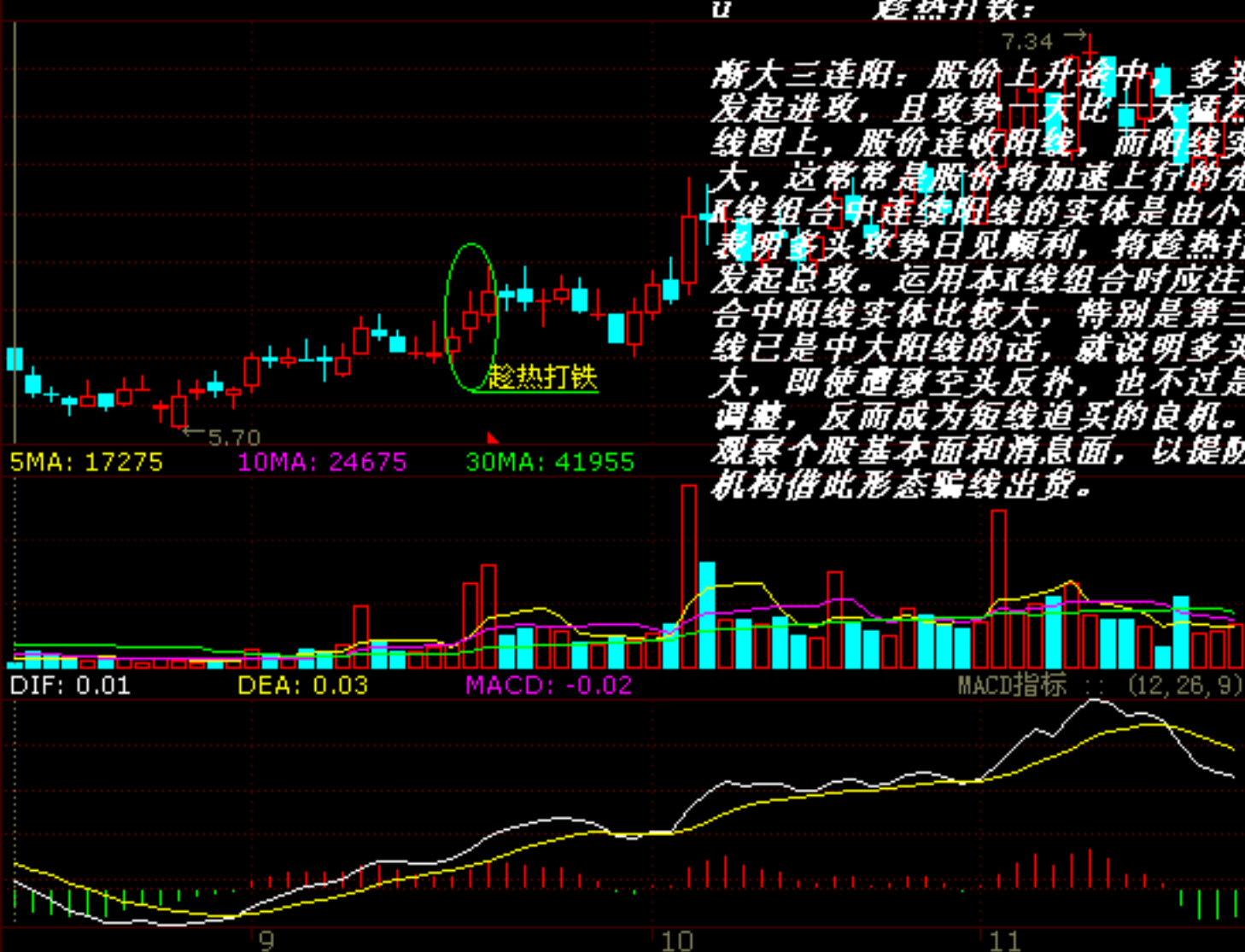

委买	460	委卖	1528
委比	-5375%	委差	-1068
③	695		1030
②	694		154
①	693		344
成交	690	现手	192
	692		358
昨日	690		5
	689		97
	604		
	604		
	593		
	594		
36	成交量	9627	
	成交额	563	
24	涨跌幅	-0.83%	
	振幅	1.84%	
12	换手率	0.28%	
	029%	最高	715
	1557	最低	686
	5691	量比	1.05
	3985	换手	233%
		内盘	41572

大浪淘沙——系统，以“理念，通过对形态”的精力资金的真者第一时间最佳交易点

抓... 文件(F) 编辑(E) 设置(S) 帮助(H)

上证指数：126156 -1495↓ -1.09% 13213亿

深证：318850 -4343↓ -1.34% 6425亿

大浪淘沙

搜索引擎 132 跌 688 平 13

涨 91 跌 575 平 6

资金主力趋向分析



南方航空[600029]: 日K线

2003.09.02~2003.11.21 (54日)

南方航空 600029

委买 468 委卖 8953
委比 -9006% 委差 -8485

喷薄而出:

低档横盘末期大阳突破: 股价经横盘整理后, 底部已经构筑得十分坚实, 向上突破只是时机问题。某一日股价放量拉抬, 长阳报收, 且收市价高过此前横盘区价位, 创出近期新高。本K线组合是低档盘整后的突破信号, 由于整理时间较长, 浮筹已清洗殆尽, 通常一旦突破, 一般势不可挡。投资者应在大阳突破局势已定时考虑跟进, 第二日也可杀入。具体操作中, 要同时认真观察个股基本面和消息面, 以防某些主力和机构借此形态骗线出货。

5MA: 255783 10MA: 270468



间接从屏幕上抓取图片 F4	
直接从屏幕上抓取图片	Ctrl+P
从剪贴板上获得图片	Ctrl+C
打开图片文件	Ctrl+F
历史记录	Ctrl+F7
保存图片	
墙纸	Ctrl+S
打印	F8
关闭	
清空剪贴板	Ctrl+Q
删除历史记录	Ctrl+B
待机状态	
退出“抓图小帮手”	Ctrl+N
退出系统	Ctrl+X

念, 通过对
形态”的精
力资金的真
者第一时间
最佳交易点

文件(F)
编辑(E)
设置(S)
帮助(H)

上证: 136156 -1495↓ -109% 13213亿
涨 132 跌 688 平 13

深证: 318850 -4343↓ -134% 6425亿
涨 91 跌 575 平 6

大浪淘沙

资金主力趋向分析:



上海梅林[600073] : 日K线

2003.09.01~2003.11.21 (54日)

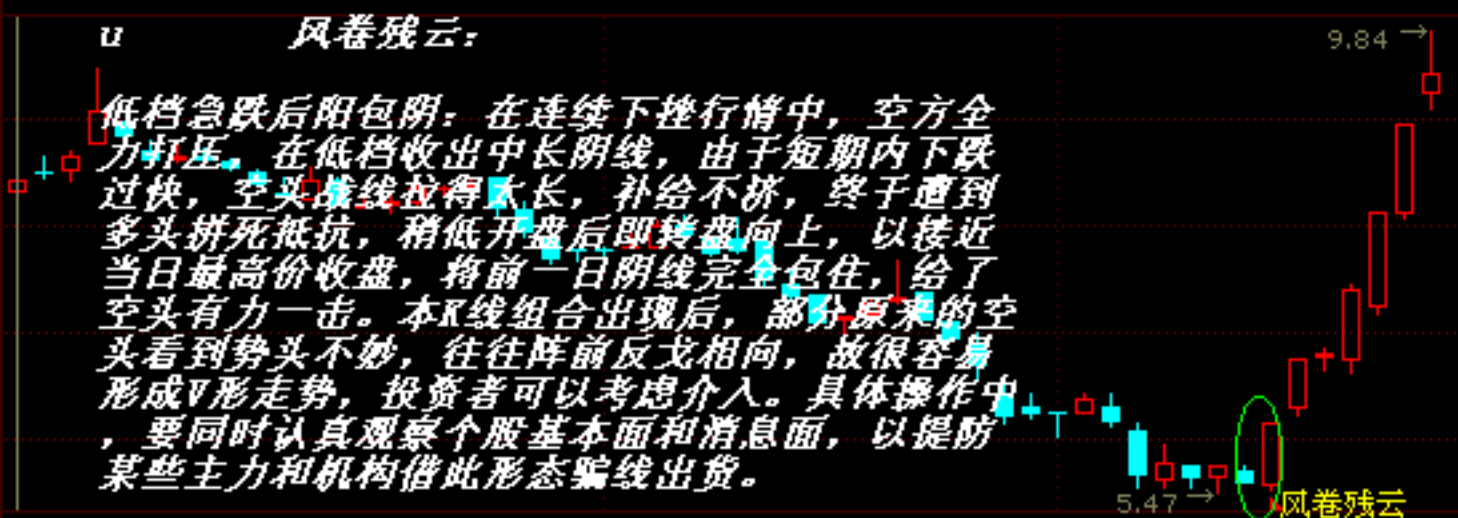

5MA: 2672 10MA: 2716 30MA: 4103

DIF: -0.23 DEA: -0.19 MACD: -0.04 MACD指标 : (12, 26, 9)



上海梅林 600073

委买	1001	委卖	410
委比	41.91%	委差	591
卖③	948		329
卖②	947		56
卖①	946		25
成交	943	现手	1237

2003年9月1日	
开盘价	831
最高价	843
最低价	820
收盘价	843
成交量	3750
成交额	312
涨跌幅	144%
振幅	277%
换手率	0.31%

943	94
942	344
941	563
943	均价 950
923	昨收 895
048	最高 984
536%	最低 910
4293	量比 229
7508	换手 1536%
3525	内盘 80769

大浪淘沙——系统, 以“念, 通过对形态”的精力资金的其者第一时间最佳交易点

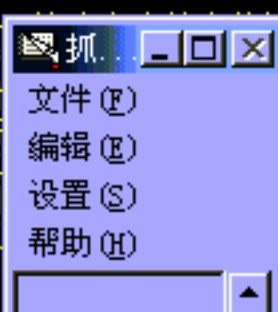

上证: 136156 -1495↓ -1.09% 13213亿
涨 132 跌 688 平 13

深证: 318850 -4343↓ -1.34% 6425亿
涨 91 跌 575 平 6

大浪淘沙
:: 资金主力趋向分析 ::

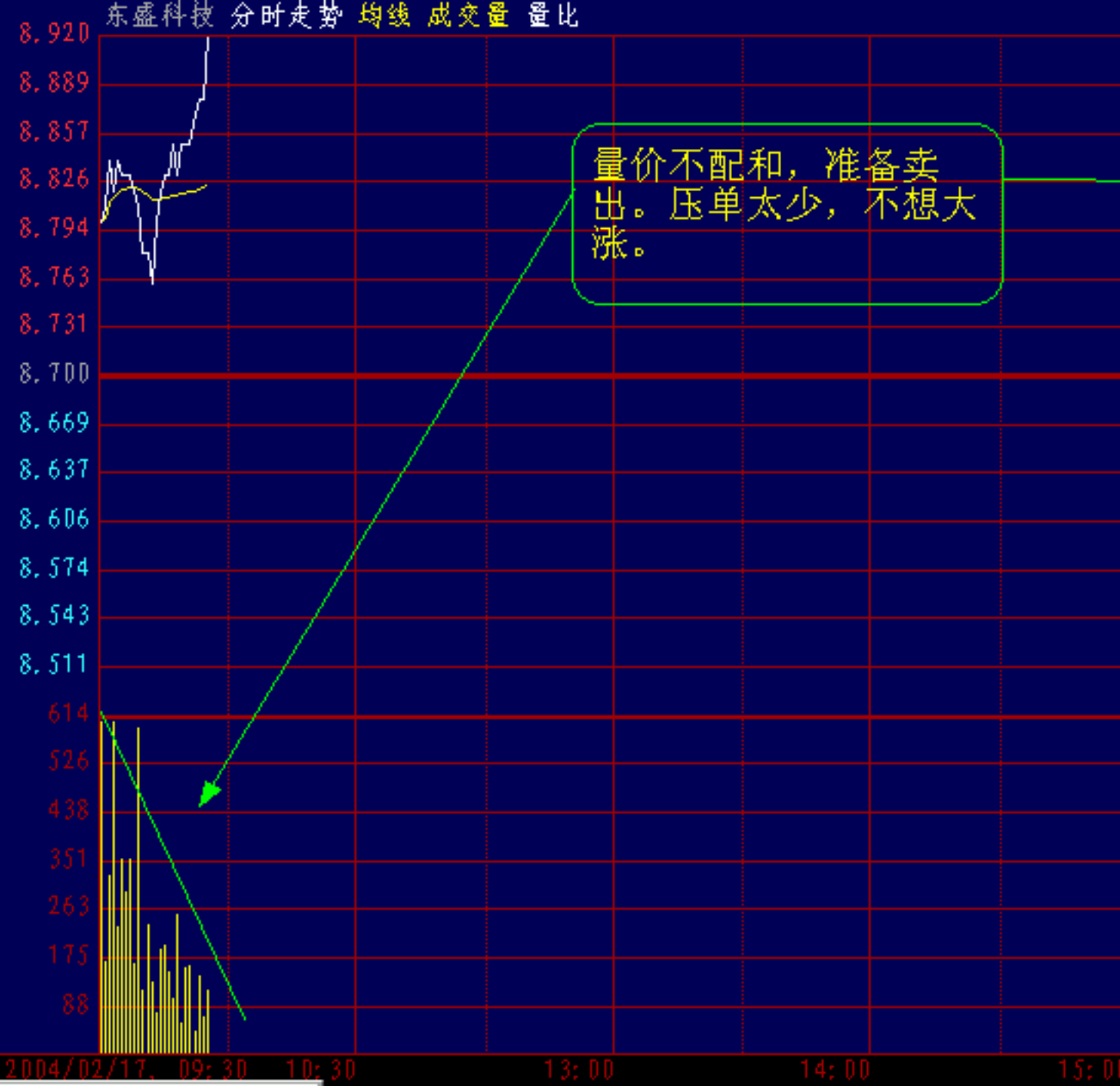

2004/02/17 09:56:49			
委比	0.28	委差	73
卖⑤			
卖④			
卖③	8.97		3
卖②	8.96		67
卖①	8.95		22
买①	8.93		56
买②	8.92		101
买③	8.91		8
买④			
买⑤			
最新	8.95	均价	8.82
涨跌	0.25	昨收	8.70
幅度	+2.87%	今开	8.78
总手	6072	最高	8.95
现手	14	最低	8.76
金额	535.89	量比	4.36
外盘	3776	内盘	2296

1697	
16704	分时

细	价	指	势	财	讯	成	盘	评
---	---	---	---	---	---	---	---	---

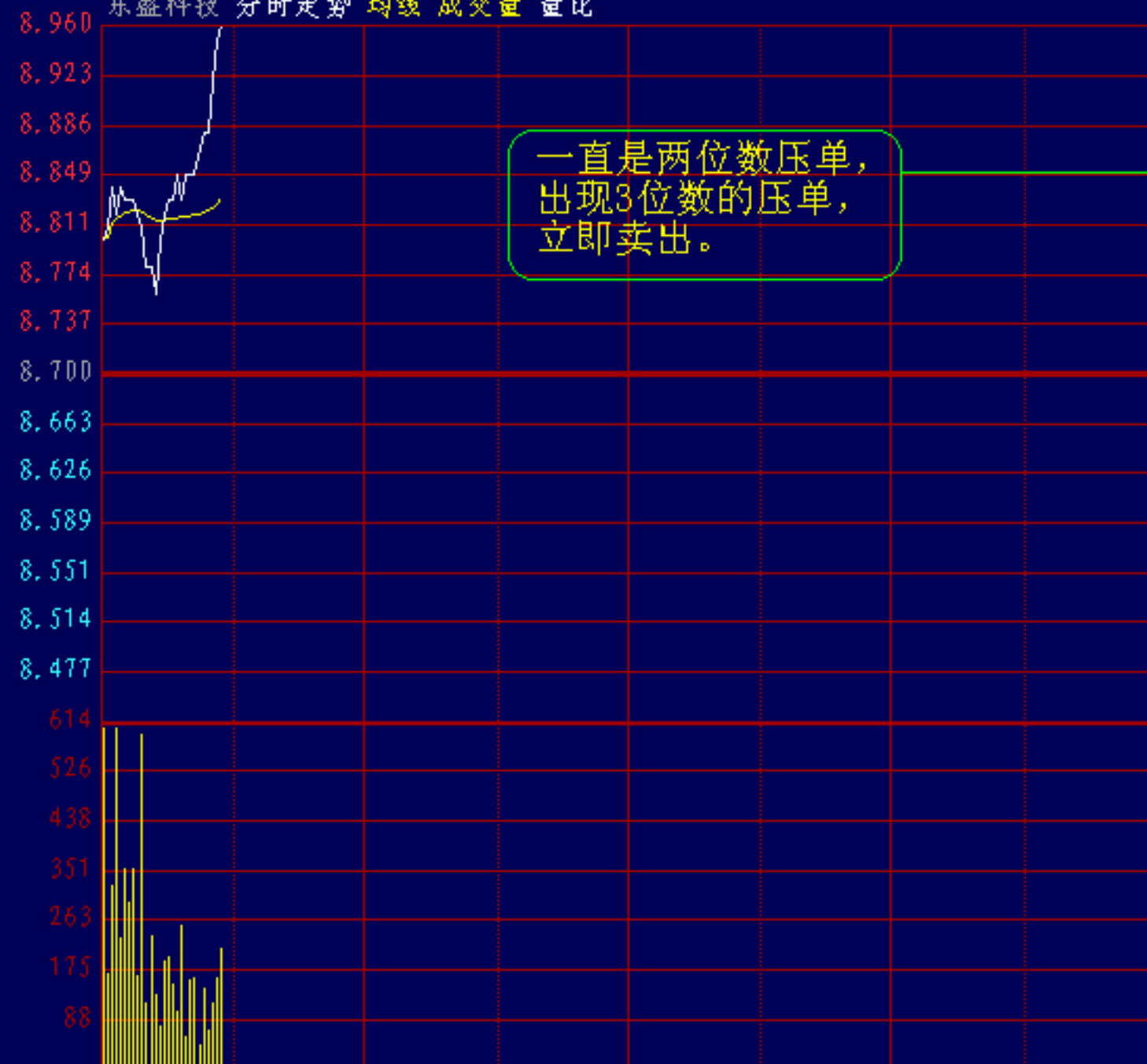

一直是两位数压单,
出现3位数的压单,
立即卖出。

3.0%	委比	-0.32	委差	-156
2.6%	卖⑤			
2.1%	卖④			
1.7%	卖③	8.99		203
1.3%	卖②	8.98		68
0.9%	卖①	8.97		52
0.4%	买①	8.96		2
0.0%	买②	8.95		160
-0.4%	买③	8.94		5
-0.9%	买④			
-1.3%	买⑤			
-1.7%	最新	8.97	均价	8.84
-2.1%	涨跌	0.27	昨收	8.70
-2.6%	幅度	+3.10%	今开	8.78
	总手	6660	最高	8.98
	现手	119	最低	8.76
	金额	588.62	量比	4.45
	外盘	4028	内盘	2632

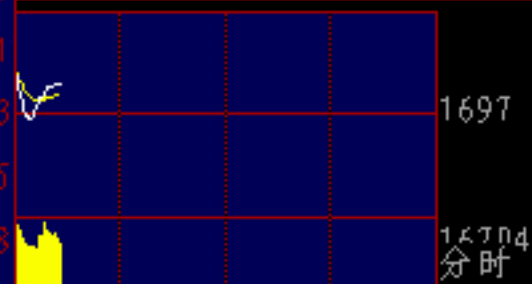

9.000
8.957
8.914
8.871
8.829
8.786
8.743
8.700
8.657
8.614
8.571
8.529
8.486
8.443
997
854
712
569
427
285
142

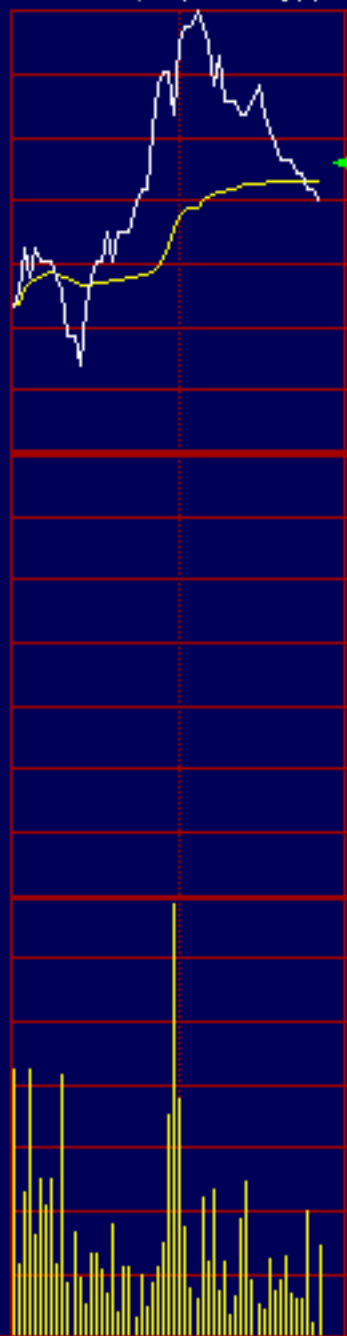

急速回落，下破均价线，当日走好已较为困难，短线逢反抽出

13:00

14:00

15:00

分时

3.4%
3.0%
2.5%
2.0%
1.5%
1.0%
0.5%
0.0%
-0.5%
-1.0%
-1.5%
-2.0%
-2.5%
-3.0%

委比	-0.18	委差	-29
卖⑤			
卖④			
卖③	8.88		32
卖②	8.87		18
卖①	8.86		47
买①	8.85		9
买②	8.84		2
买③	8.83		57
买④			
买⑤			
最新	8.85	均价	8.89
涨跌	0.15	昨收	8.70
幅度	+1.72%	今开	8.78
总手	12396	最高	9.01
现手	23	最低	8.76
金额	1101.9	量比	4.21
外盘	6526	内盘	5870



1697

14704
分时

2004/02/17 09:30 10:30

细价指势财讯成盘评

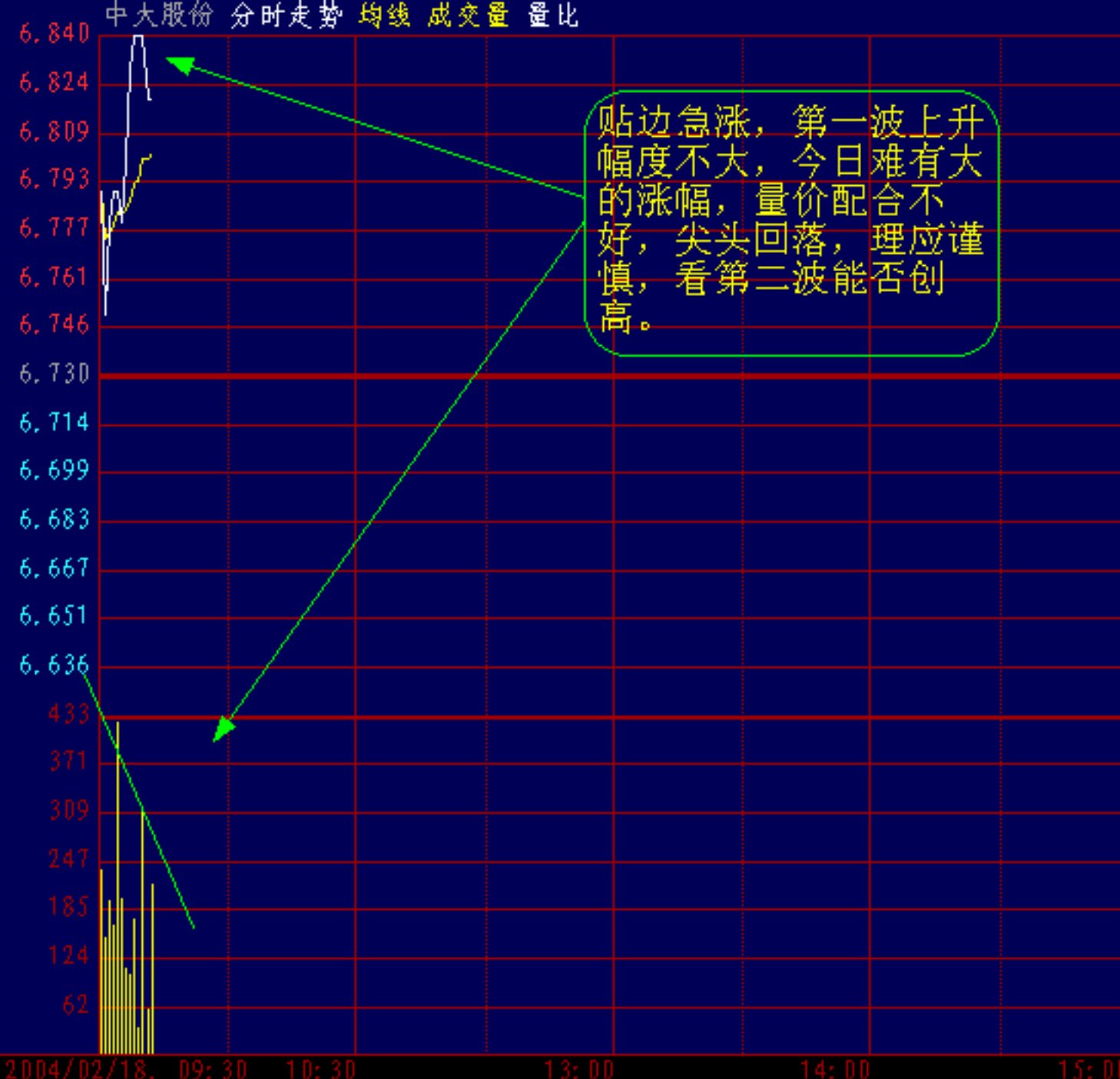

1.6%	委比	委差	0
1.4%	卖⑤		
1.2%	卖④		
0.9%	卖③		
0.7%	卖②		
0.5%	卖①		
0.2%	买①		
0.0%	买②		
-0.2%	买③		
-0.5%	买④		
-0.7%	买⑤		
-0.9%	最新	6.82 均价	6.79
-1.2%	涨跌	0.09 昨收	6.73
-1.4%	幅度	+1.34% 今开	6.75
	总手	2388 最高	6.84
	现手	218 最低	6.75
	金额	162.25 量比	3.10
	外盘	2371 内盘	17
			1704
			14054
			分时
	细	价	指
	势	财	讯
	成	盘	评

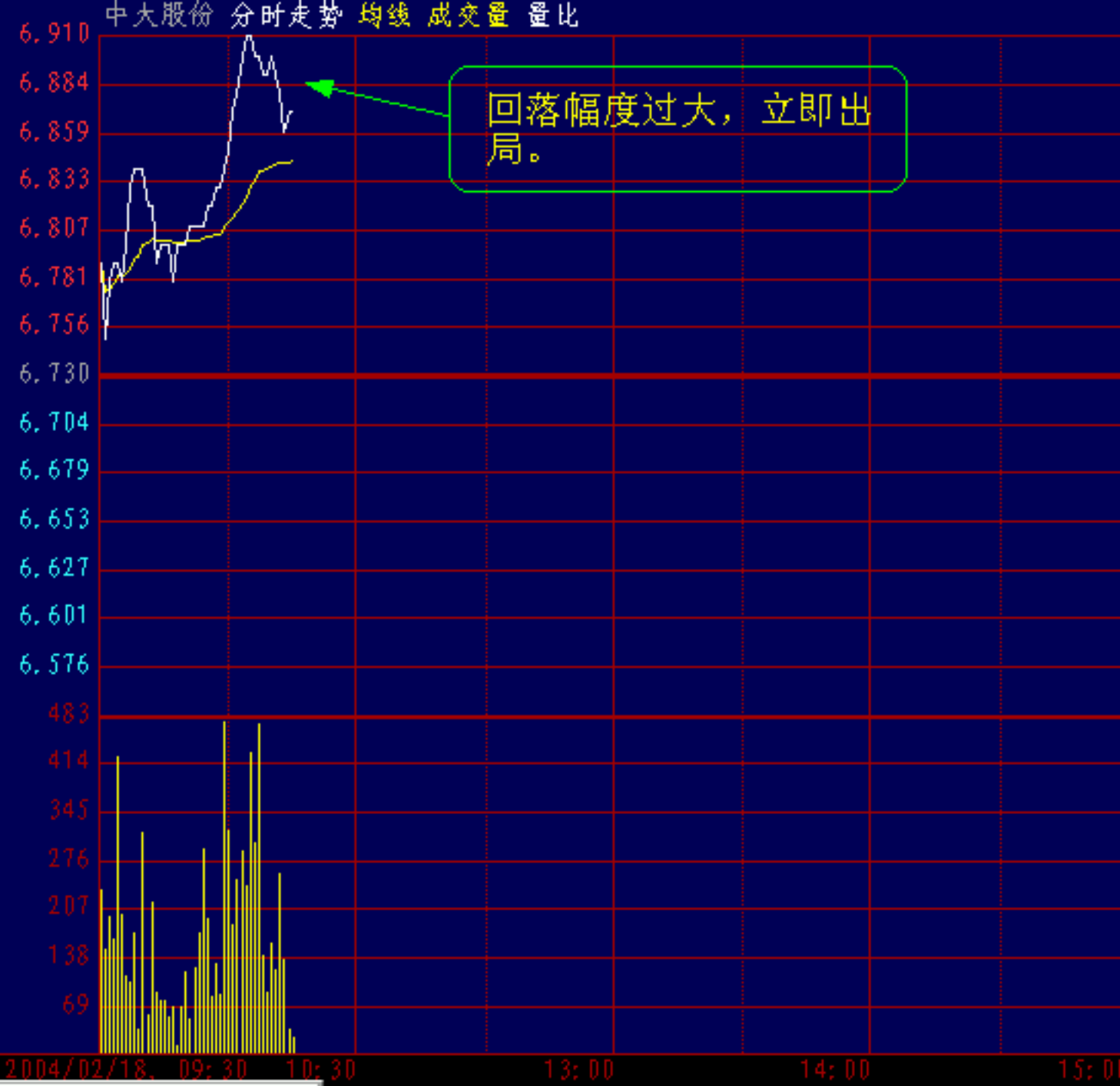

2004/02/18 10:16:46

委比		委差	0
卖⑤			
卖④			
卖③			
卖②			
卖①			
买①			
买②			
买③			
买④			
买⑤			
最新	6.86	均价	6.84
涨跌	0.13	昨收	6.73
幅度	+1.93%	今开	6.75
总手	8228	最高	6.91
现手	201	最低	6.75
金额	562.91	量比	2.96
外盘	8211	内盘	17

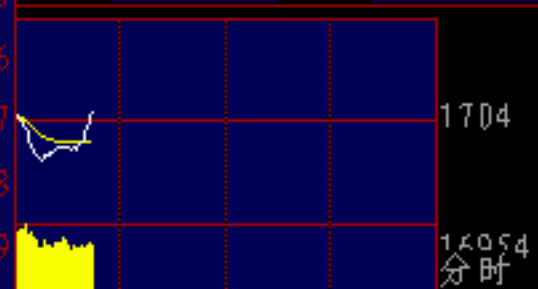

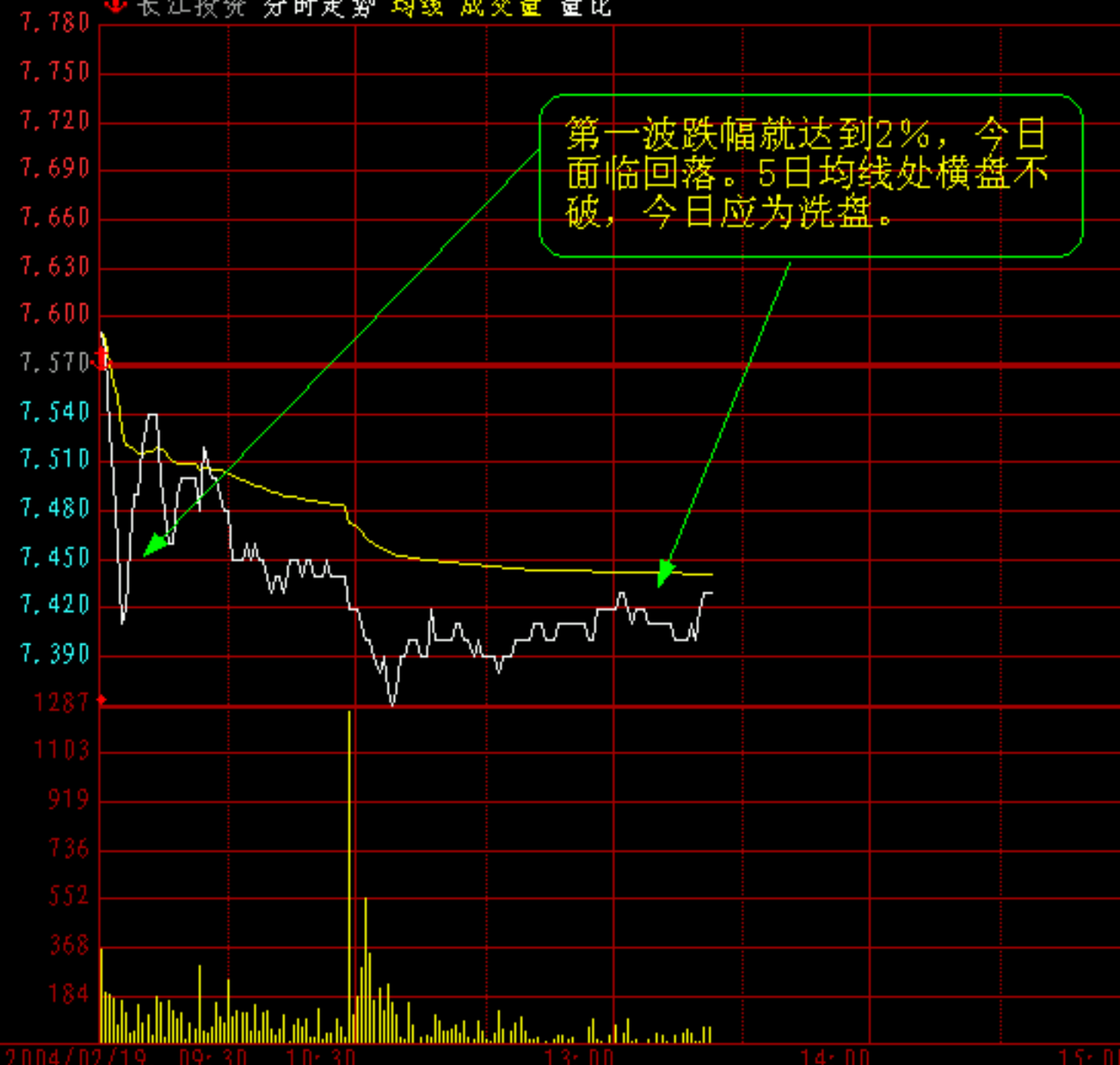

委比	37.03%	委差	526
卖⑤	7.48		101
卖④	7.47		6
卖③	7.46		105
卖②	7.45		124
卖①	7.44		111
买①	7.43		59
买②	7.42		56
买③	7.41		163
买④	7.40		246
买⑤	7.39		449
最新	7.43	均价	7.44
涨跌	-0.14	昨收	7.57
幅度	-1.85%	今开	7.59
总手	12567	最高	7.59
现手	62	最低	7.36
金额	935.30	量比	0.57
外盘	12567	内盘	
13:18	7.41↑	42	▲
13:19	7.40↓	10	
13:20	7.42↑	10	
13:21	7.43↑	64	
13:22	7.43	62	▼

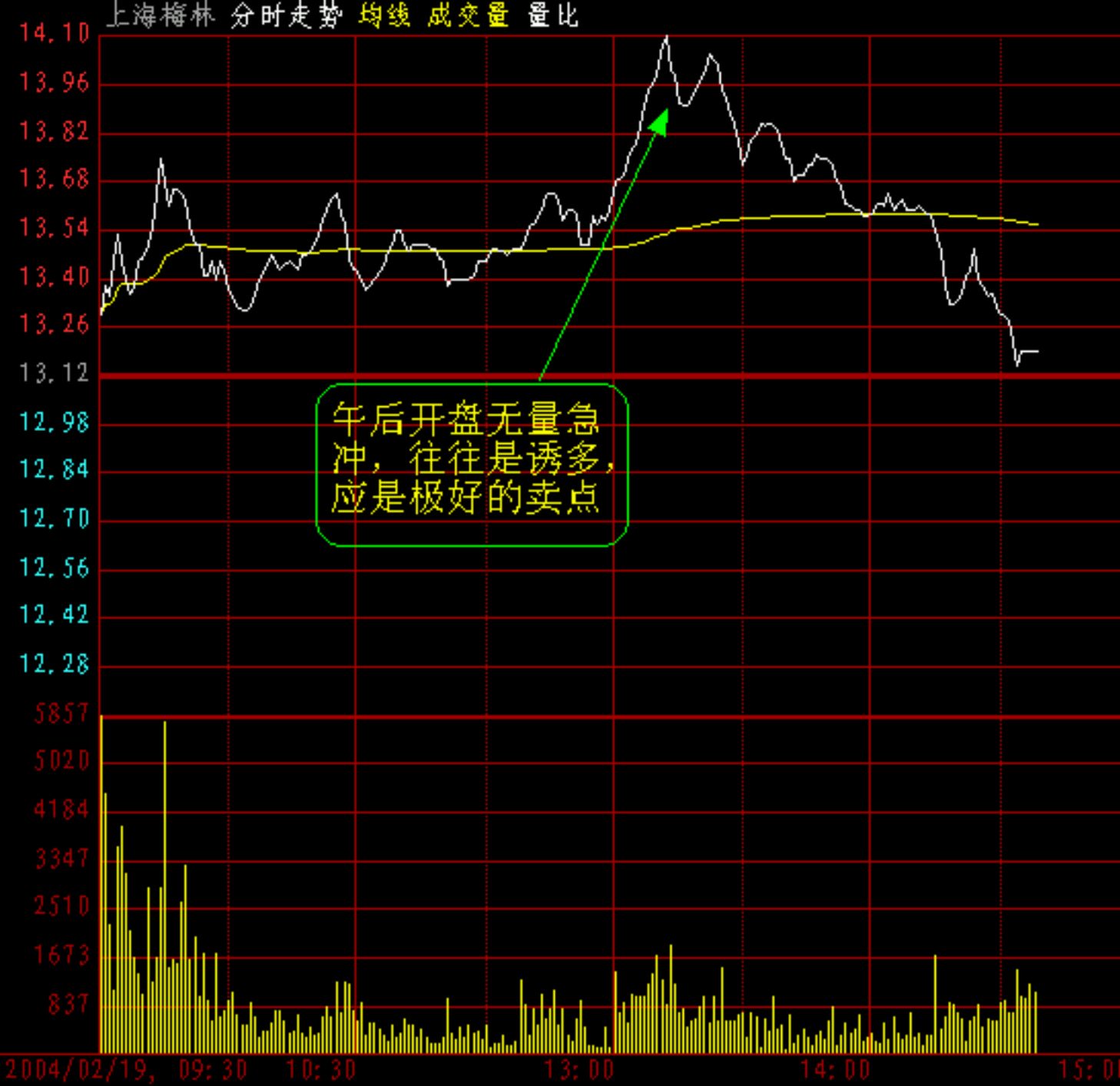

600073 上海梅林(45)

委比	-2.74%	委差	-68
卖⑤	13.23		20
卖④	13.22		212
卖③	13.21		246
卖②	13.20		788
卖①	13.19		8
买①	13.18		224
买②	13.17		175
买③	13.16		223
买④	13.15		506
买⑤	13.14		78
最新	13.19	均价	13.56
涨跌	0.07	昨收	13.12
幅度	+0.53%	今开	13.28
总手	182884	最高	14.10
现手	160	最低	13.13
金额	24793	量比	2.82
外盘	182566	内盘	318

14:38	13.20↑	74
	13.20	116
	13.20	49
	13.19↓	153
	13.19	160

细 价 指 势 财 讯 成 盘 评

万鸿集团 分时 均线 成交量 <上证指数>

600681 万鸿集团 [10:51]

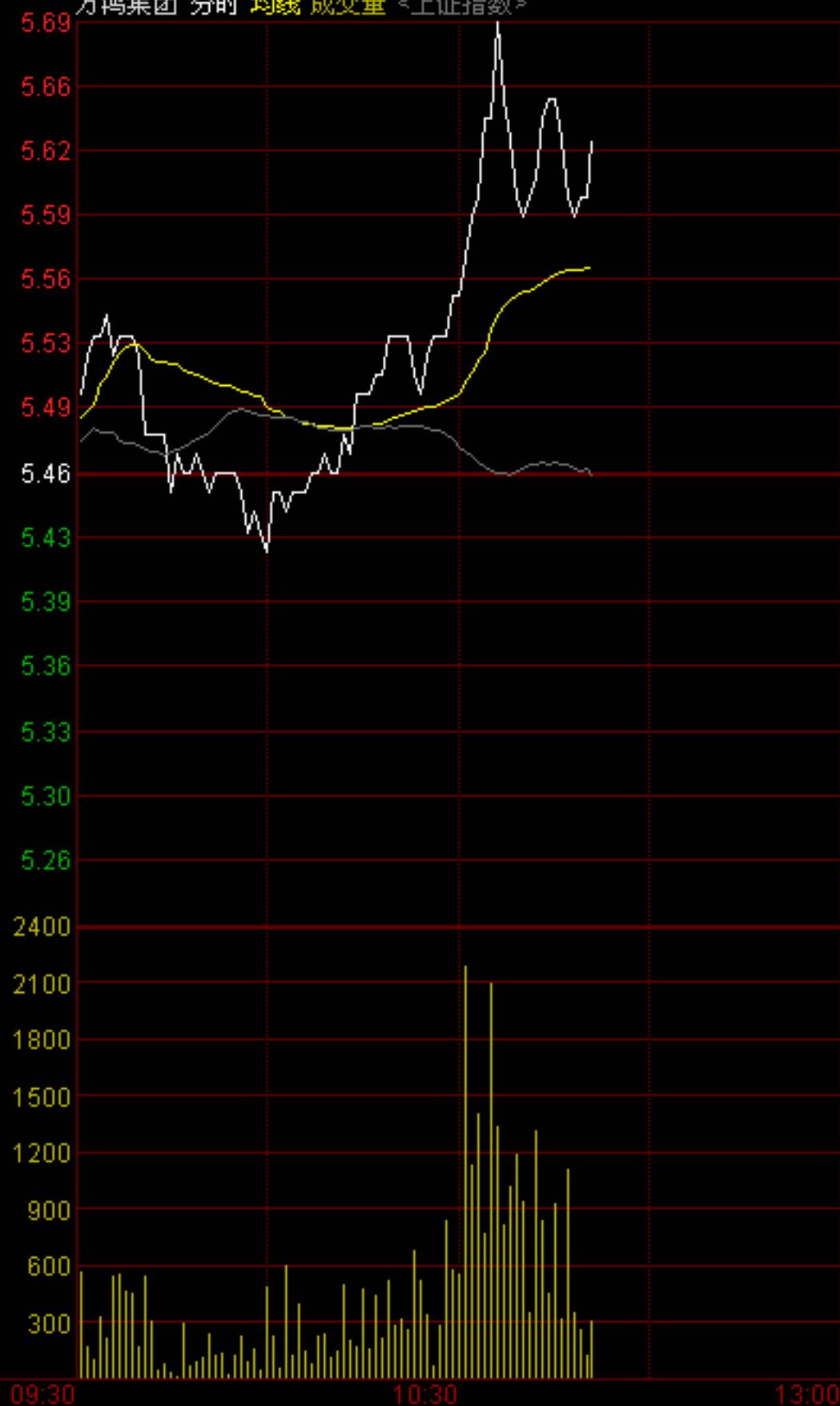

大盘下跌，该股一波急拉超过3%，引起注意。

委比		委差	
卖⑤			
卖④			
卖③			
卖②			
卖①			
买①			
买②			
买③			
买④			
买⑤			
现价		今开	
涨跌幅		最高	
总手		最低	
外盘		量比	
内盘		股本	2.08亿
市盈		流通	1.09亿
换手		收益(三)	-0.18
净资			
14:50	6.01	99	S

分时重播

播放

最前

向前

向后

最

速度:

120

格/每分钟

关

09:30

10:30

13:00

14:00

分时

笔/价/分/盘/势/指/值/单



大盘继续下跌，该股反而呈现双底盘住，准备进场。

委比		委差	
卖⑤			
卖④			
卖③			
卖②			
卖①			
买①			
买②			
买③			
买④			
买⑤			
现价		今开	
涨跌幅		最高	
总手		最低	
外盘		量比	
内盘		股本	2.08亿
市盈		流通	1.09亿
换手		收益(三)	-0.18
净资			
14:50	6.01	99	S

分时重播

速度: 格/每分钟



当时全是大的卖盘压单。放量突破，标准买点

委比		委差	
卖⑤			
卖④			
卖③			
卖②			
卖①			
买①			
买②			
买③			
买④			
买⑤			
现价		今开	
涨跌幅		最高	
幅度		最低	
总手		量比	
外盘		内盘	
市盈		股本	2.08亿
换手		流通	1.09亿
净资		收益(三)	-0.18
	14:50	6.01	99 S

分时重播

播放 最前 向前 向后 最后

速度: 120 格/每分钟 关闭

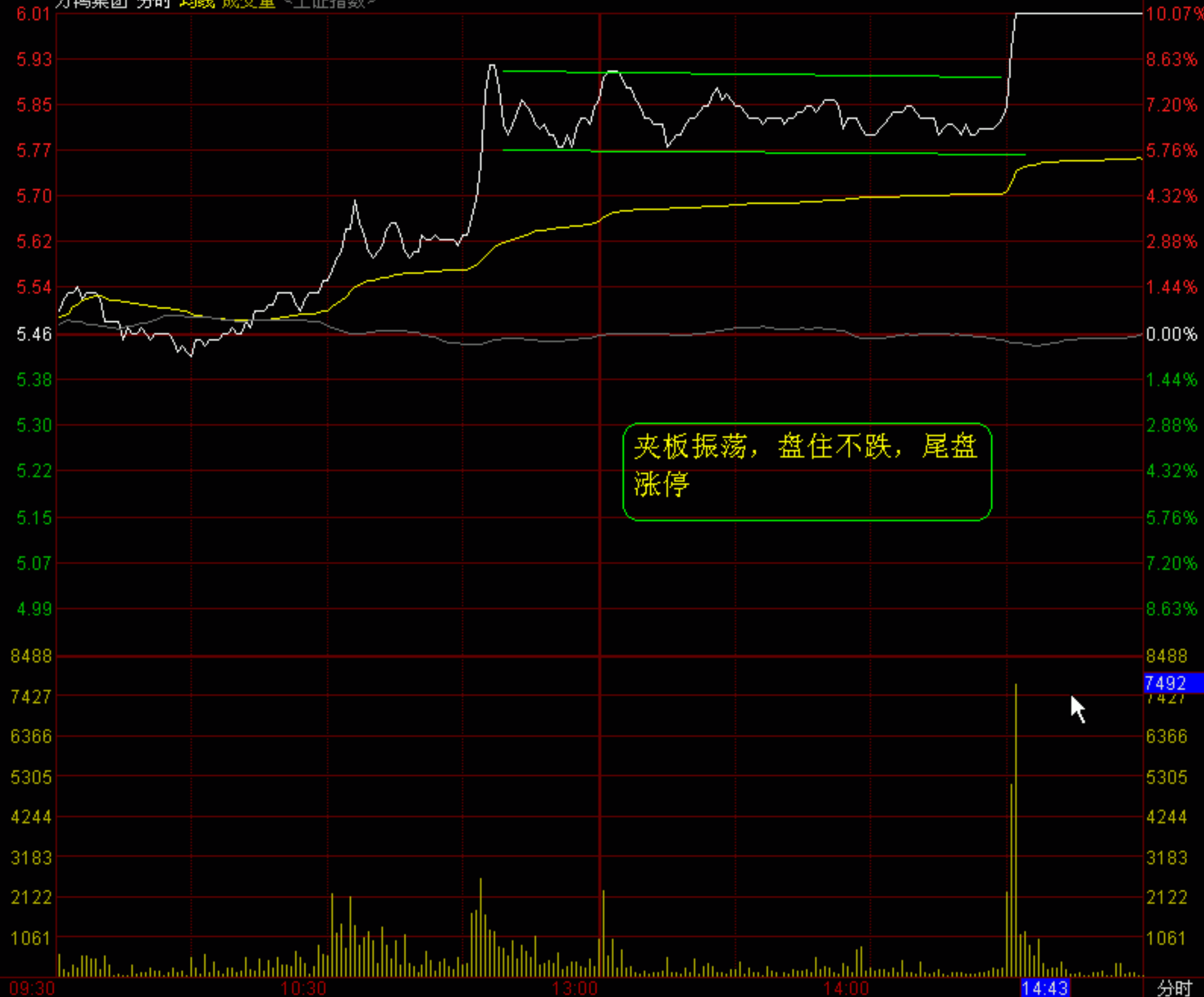

委比 100.00% 委差 21536

卖⑤
卖④
卖③
卖②
卖①

买① 6.01 21183
买② 6.00 59
买③ 5.99 98
买④ 5.98 98
买⑤ 5.97 98

现价 6.01 今开 5.48
涨跌幅度 0.55 最高 6.01
总手 10万 最低 5.40
外盘 57140 量比 3.44
内盘 46047
市盈 9.51% 股本 2.08亿
换手 1.36 流通 1.09亿
净资 收益(三) -0.18

14:55	6.01	43 S
14:55	6.01	10 S
14:56	6.01	20 S
14:56	6.01	28 S
14:56	6.01	35 S
14:56	6.01	20 S
14:57	6.01	37 S
14:57	6.01	14 S
14:57	6.01	10 S
14:57	6.01	40 S
14:57	6.01	18 S
14:58	6.01	3 S
14:58	6.01	20 S
14:59	6.01	2 S
14:59	6.01	11 S
14:59	6.01	20 S

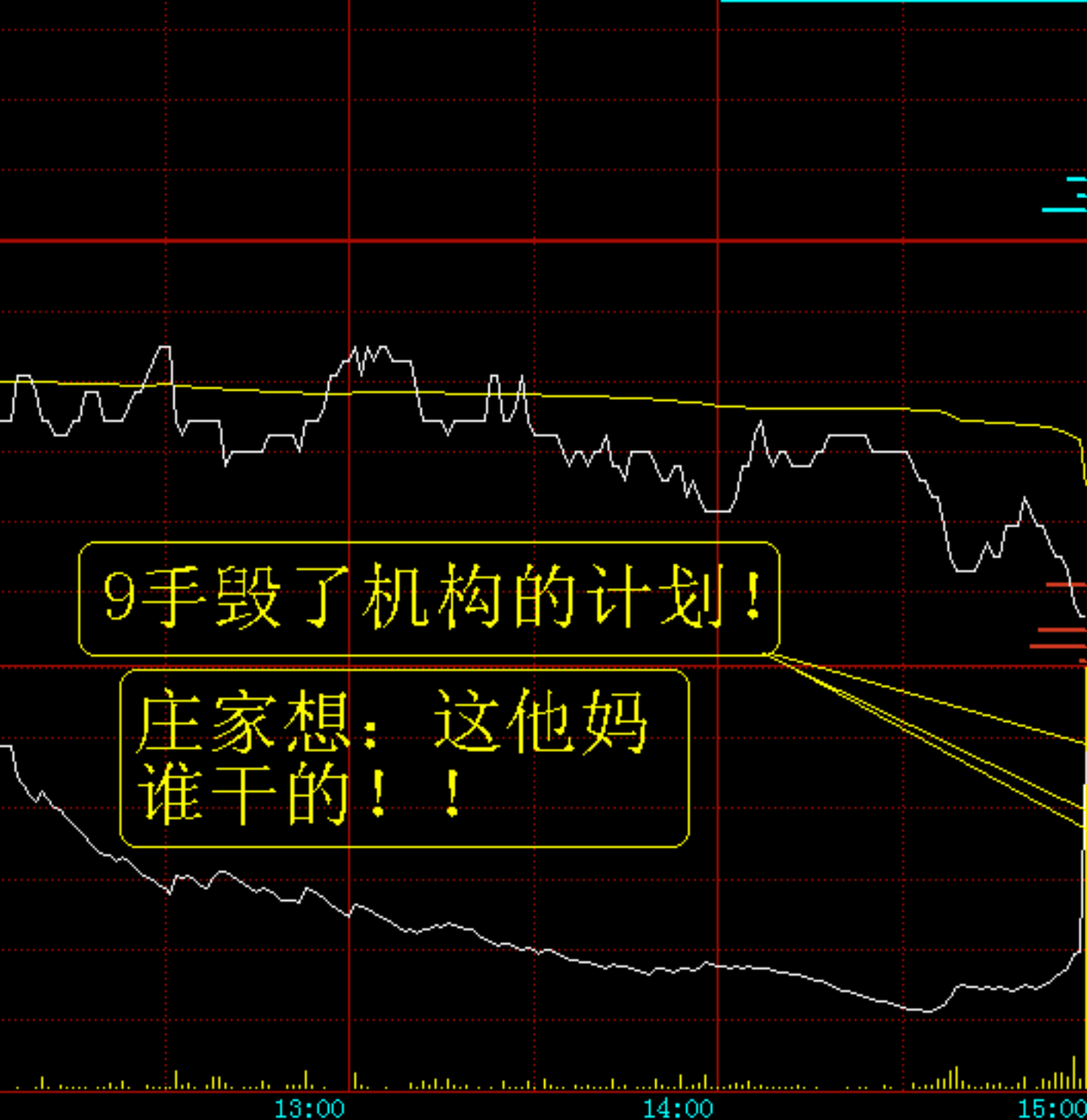

9手毁了机构的计划!

庄家想: 这他妈谁干的!!

最新	7.71	现手	9
买①	7.49		91
买②	7.46		107
买③	7.45		128
买④	7.44		11
买⑤	7.43		60
涨跌	-0.01	均价	7.62
涨幅	-0.13%	前收	7.72
振幅	5.70%	今开	7.71
总手	74676	最高	7.88
总额	5691	最低	7.44
换手	4.53%	量比	1.24
笔数	1107	均量	67
外盘	38383	内盘	36293
14:58	7.48		55
	7.48		40
	7.48		132
	7.48		56
	7.47↓		47
	7.45↓		112
	7.45		36
	7.47↑		40
14:59	7.47		151
	7.46↓		20
	7.45↓		25
	7.75↑		9900
	7.46↓		3
	7.48↑		23
	7.47↓		5019
	7.47		25
	7.88↑		5000
15:00	7.47↓		9
成交量			
实时			

上证指数

2004/01/30 开1492.72 ↑ 高1634.41 ↑ 低1491.69 ↑ 收1590.73 ↑ 量356958048 ↓ 额25



2000 2001 2002 2003 2004

RSI (6, 12, 24) RSI1: 67.462 ↑ RSI2: 54.229 ↑ RSI3: 51.086 ↑

MACD (26, 12, 9) DIFF: -56.255 ↑ DEA: -68.607 ↑ MACD: 24.704 ↑

KDJ (9, 3, 3) K: 52.556 ↑ D: 40.321 ↑ J: 77.027 ↑

飞狐交易师

1A0001 上证指数(1)

最新指数: 1590.73
 指数涨跌: -38.11
 指数涨幅: -2.34%
 总成交额: 1927634
 总成交量: 26500536
 前日收盘: 1628.84
 今日开盘: 1631.11
 最高指数: 1634.41
 最低指数: 1589.40

上海证交所

委买手数: 1108970
 委卖手数: 911016
 委比: 9.80%
 上涨家数: 253
 平盘家数: 174
 下跌家数: 634

分类	涨	平	跌	额
A股	217	25	537	188.2
B股	16	7	31	0.3
基金	1	15	24	2.1
债券	19	18	31	12.1
其它	0	109	11	150.0

细价盘势周指财讯成特解

短线暴涨 K 线选股法 (一)



第 5 天后
将会出现
涨停或 7%

四天 K 组合可能:

- 1、小阴小阳
- 2、大阴后必有大阳
实体不超过 5%;
- 3、一定有较多的上
下影线;
- 3、十字星较多,
但一定有缩量的
实体小阳;
- 4、不能出现 T 或倒 T
- 5、放量小阳接小阴

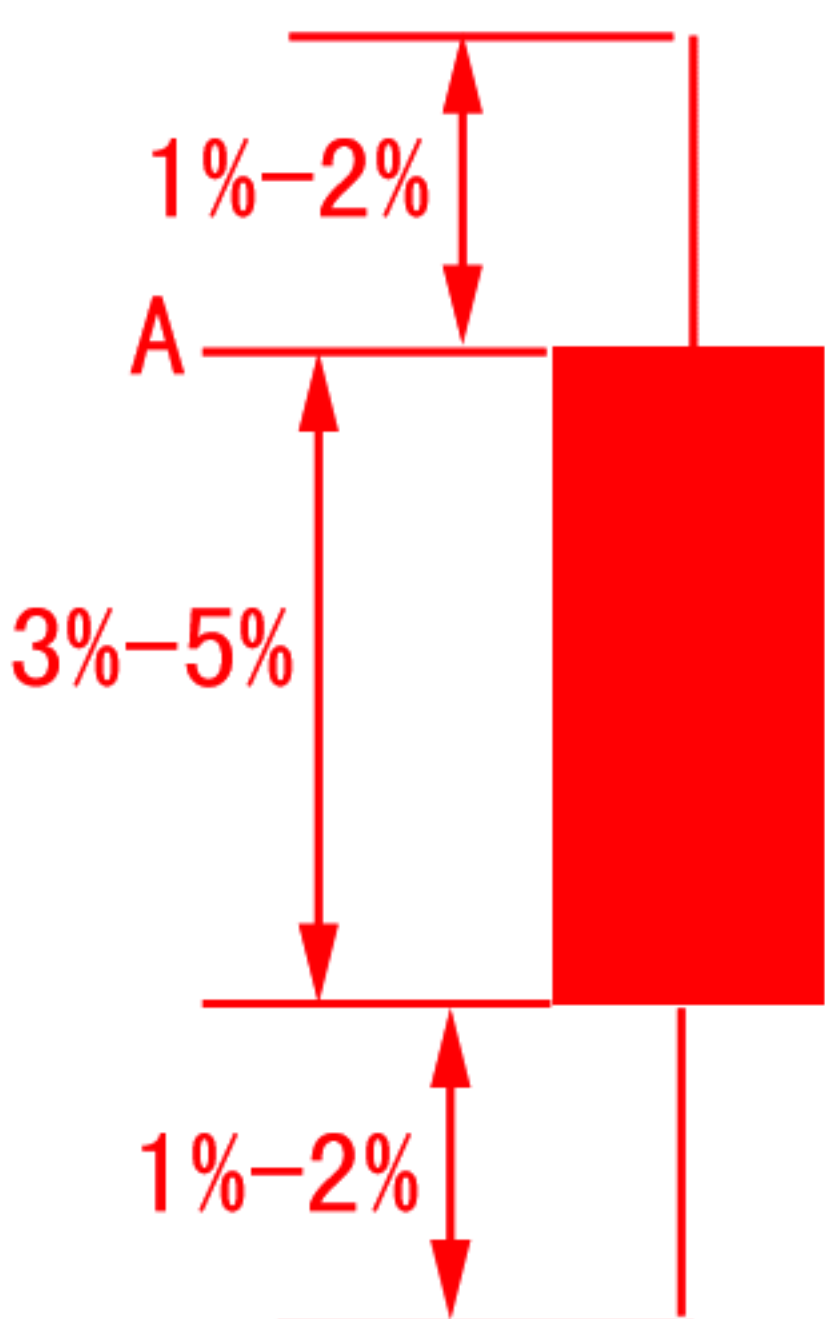

阴线缩量

阳线缩量

日线

换手 < 6%
近期最大量

换手 > 7%

- 1、实体说明主力集中成功建仓;
- 2、上下影线说明盘中争夺十分激烈;
- 3、是近期以来的最大量, 可以预期后 3-4 天
将会有 15% 左右的升幅;
- 4、余下的 3 天里进入缩量过程, 最好是: 阴线
不断缩量, 或是阳线缩量;
- 5、买点: 第 3 天与第 4 天里, 收盘价 A 以下介入。
- 6、卖点: 涨停后第二天出局, 或是 7% 以上第二天
出局。
- 7、如果前期是一路小步盘升最佳!!!

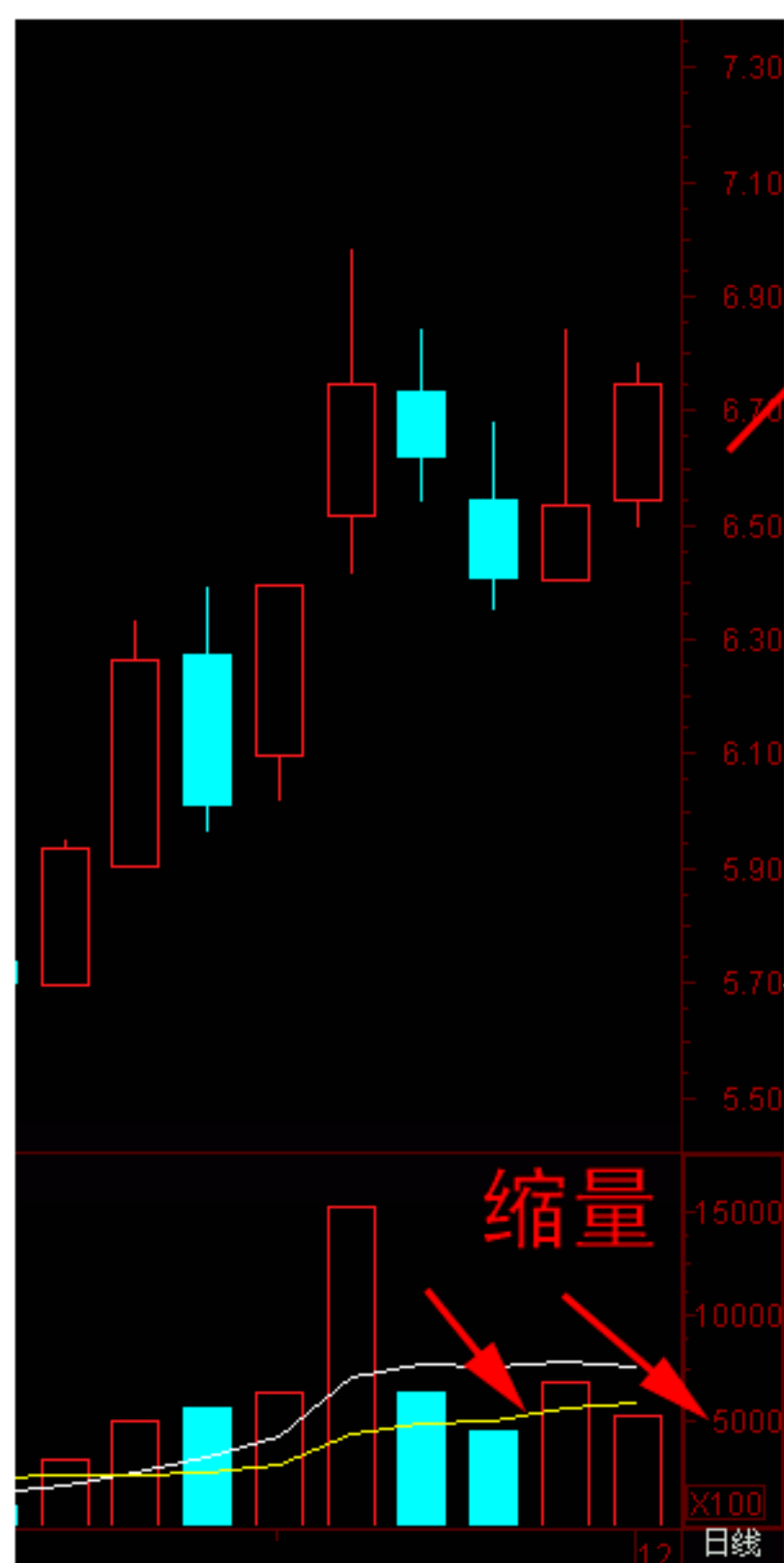

第5天涨停
开盘!!!

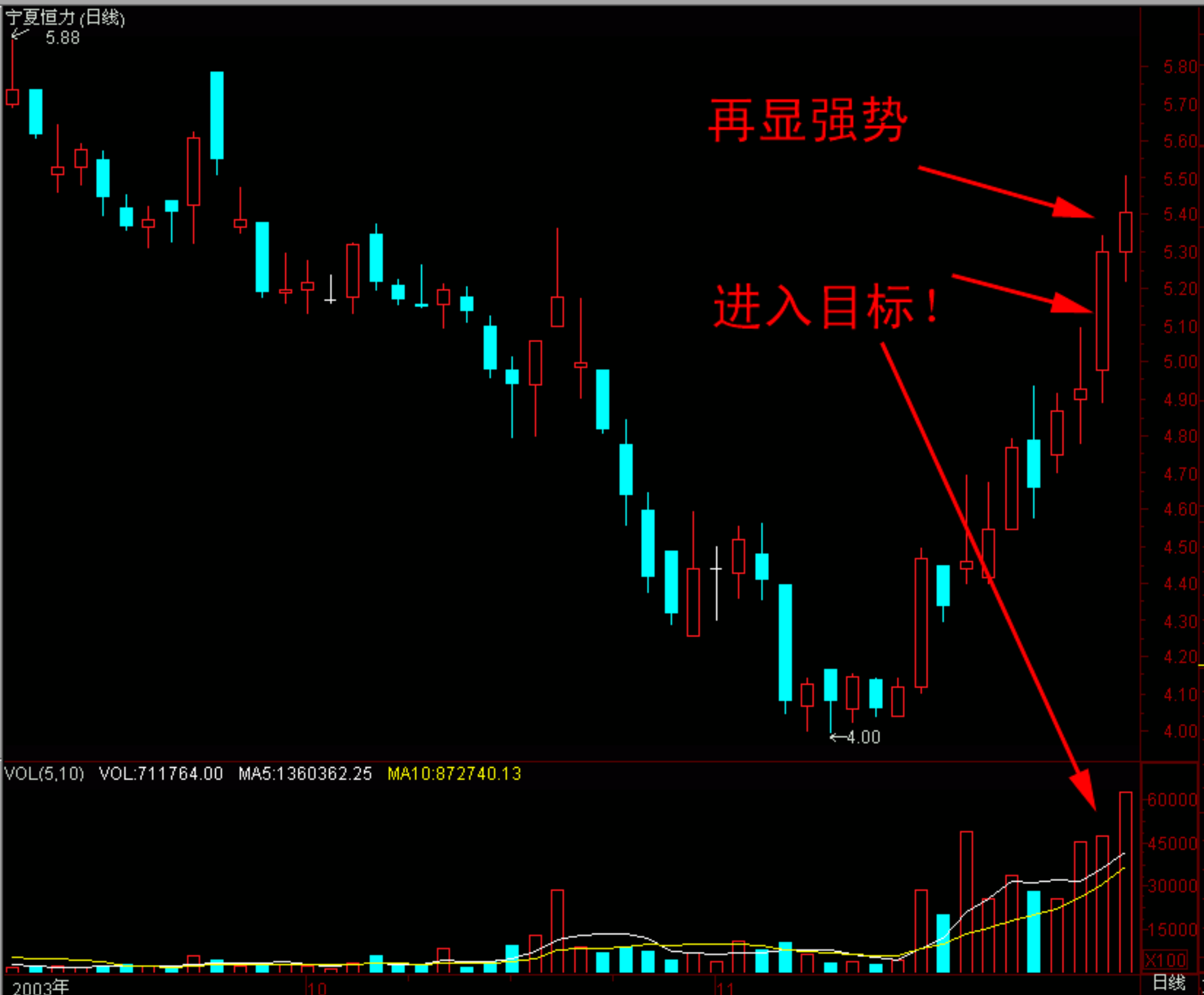





综艺股份600770

委比 +100.00% 51714

卖五 — —

卖四 — —

卖三 — —

卖二 — —

卖一 — —

买入 1564 卖出 —

买一 1564 48162

买二 1563 888

买三 1562 888

买四 1561 888

买五 1560 888

成交 1564 均价 1505

涨跌 ▲ 142 开盘 1430

幅度 +9.99% 最高 1564

总手 36910 最低 1425

现手 8 量比 132

外盘 22187 内盘 14722

14:01 1564 8↓

14:01 1564 5↓

14:01 1564 2↓

14:01 1564 1↓

14:02 1564 5↓

14:02 1564 3↓

14:02 1564 5↓

14:02 1564 2↓

14:02 1564 8↓

上证 165793 ▲ 2083 913863.9万 13105044手 深证 386355 ▲ 4138 466654.0万 7105508手

欢迎使用巨田证券网上交易系统, 委托服务时间每交易!

柜 14:03:54

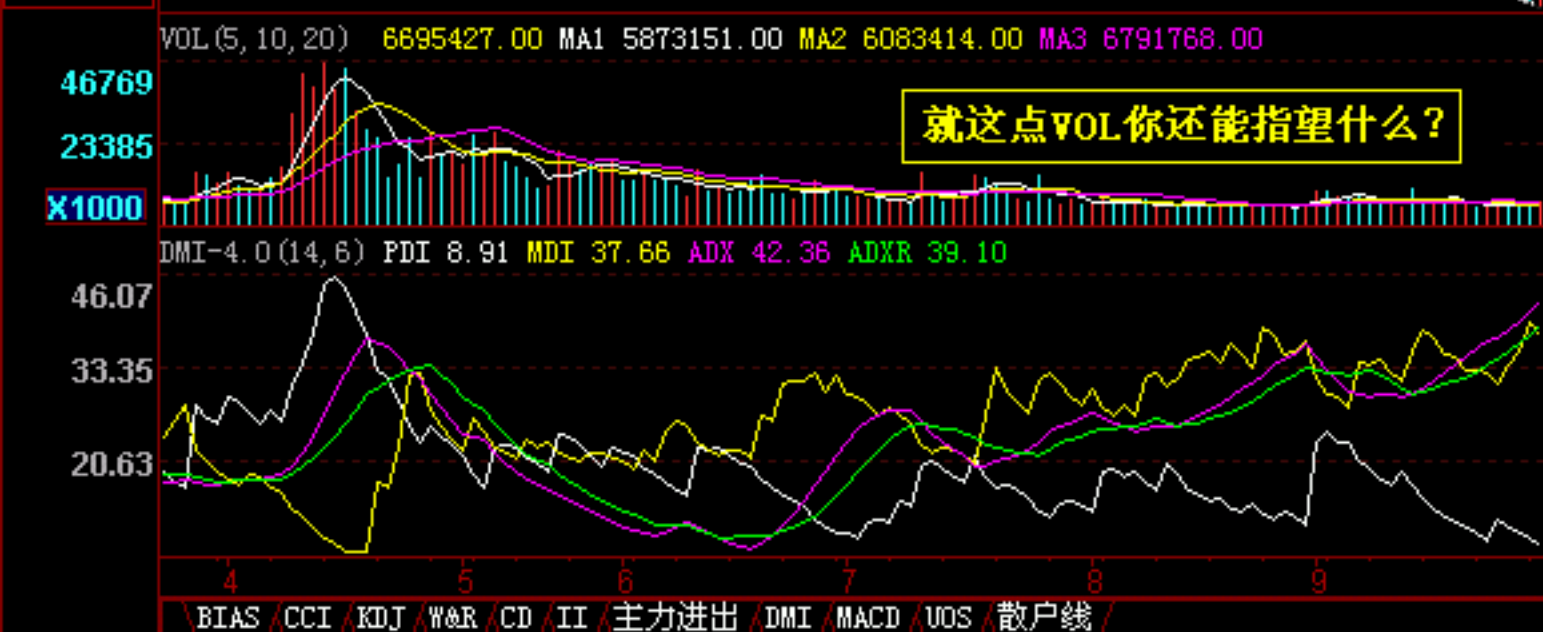
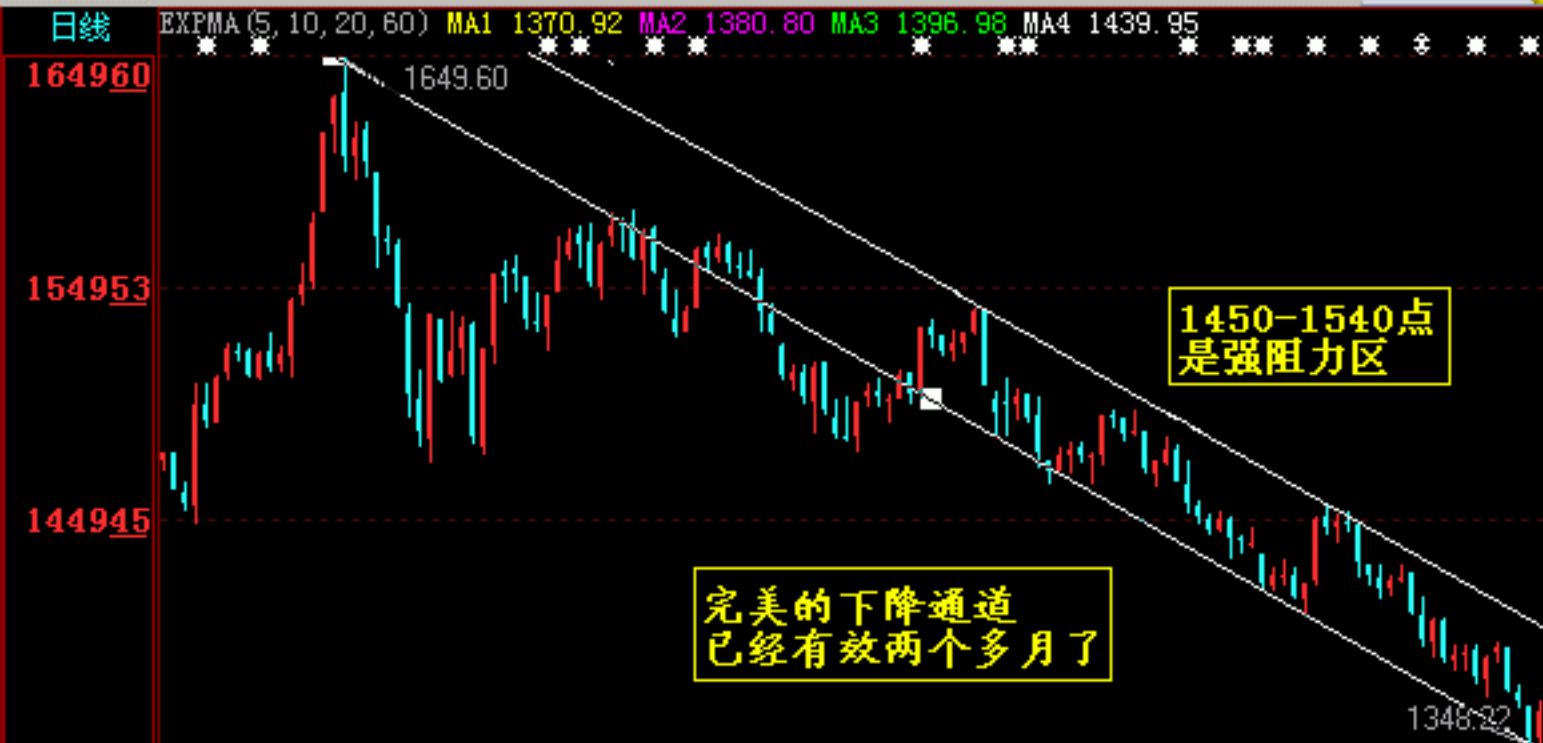

上证指数000001

上证指数	136716
上指涨跌	▲1183
A股指数	143236
上指涨跌	▲1245
B股指数	9912
上指涨跌	▲058
成交总额	456287
成交手数	6695427
总市值	21165.21亿
流通市值	6791.57亿
上证换手	6.718%
上指开盘	135465
上指最高	137107
上指最低	134822
上涨家数	597
平盘家数	55
下跌家数	182

上证 136716 ▲1183 456287万 6695427手 深证 305489 ▲3748 236514万 3820000手

KDJ与布林线的综合运用

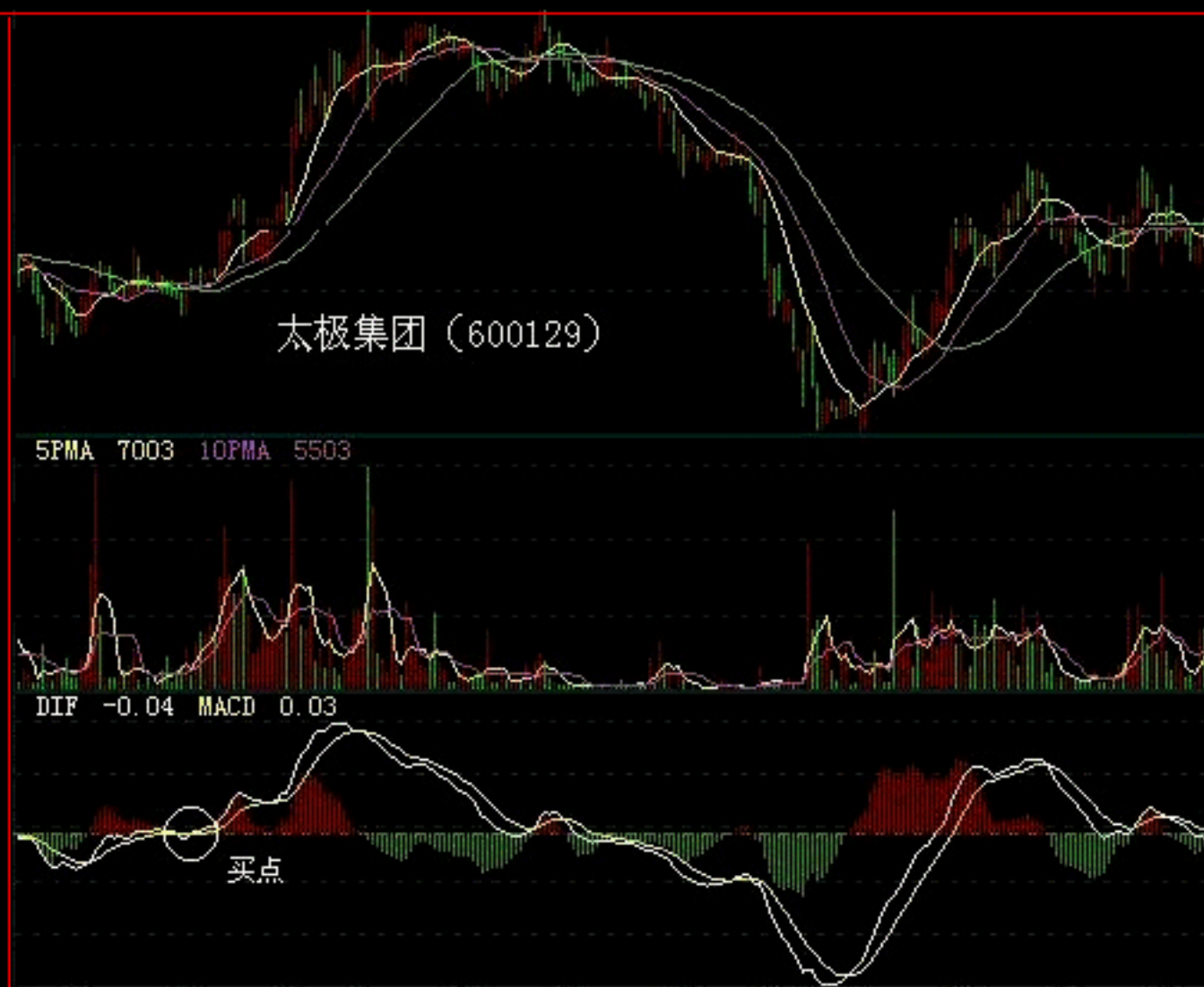

KDJ指标是超买超卖指标，而布林线则是支撑压力类指标。两者结合适用于判断价格到底是短期见顶（底）。

在2001年4月9日，该股KDJ指标在50轴区域附近出现了金叉。按照KDJ指标的操作原则，在50轴区域发生交叉，其信号并不确定，但如果结合BOLL指标分析，可能就会得出一个明确的结论。该指标在同一天，股价线越过布林线的压制，上档空间足以使操作者获利。依据这一原则，我们可以在KDJ指标交叉，予以买进。

捕捉中线大牛股



山推股份 (000680)

寻找超级大牛股具体的方法如下:

1. 将参数设定为62日、133日和256日均价线; 2. 三条均价线距离相距较近; 3. 三条均价线呈平缓向上运行; 4. 近日股价在62日均价线上方不远处; 5. 62、133和256日均线自上而下排列, 即完全多头排列; 6. 如三条均价线不是完全多头排列, 则不在下列情况下成交买点: 1) 62日均价线上叉256日均价线, 股价位于交叉点上方附近; 2) 62日均价线上叉133日均价线, 股价位于交叉点上方附近; 3) 133日均价线上叉256日均价线, 股价位于交叉点上方附近。2000年5月10日该股62日均线上叉256日均线, 涨幅178%。

顶天立地的风云棍

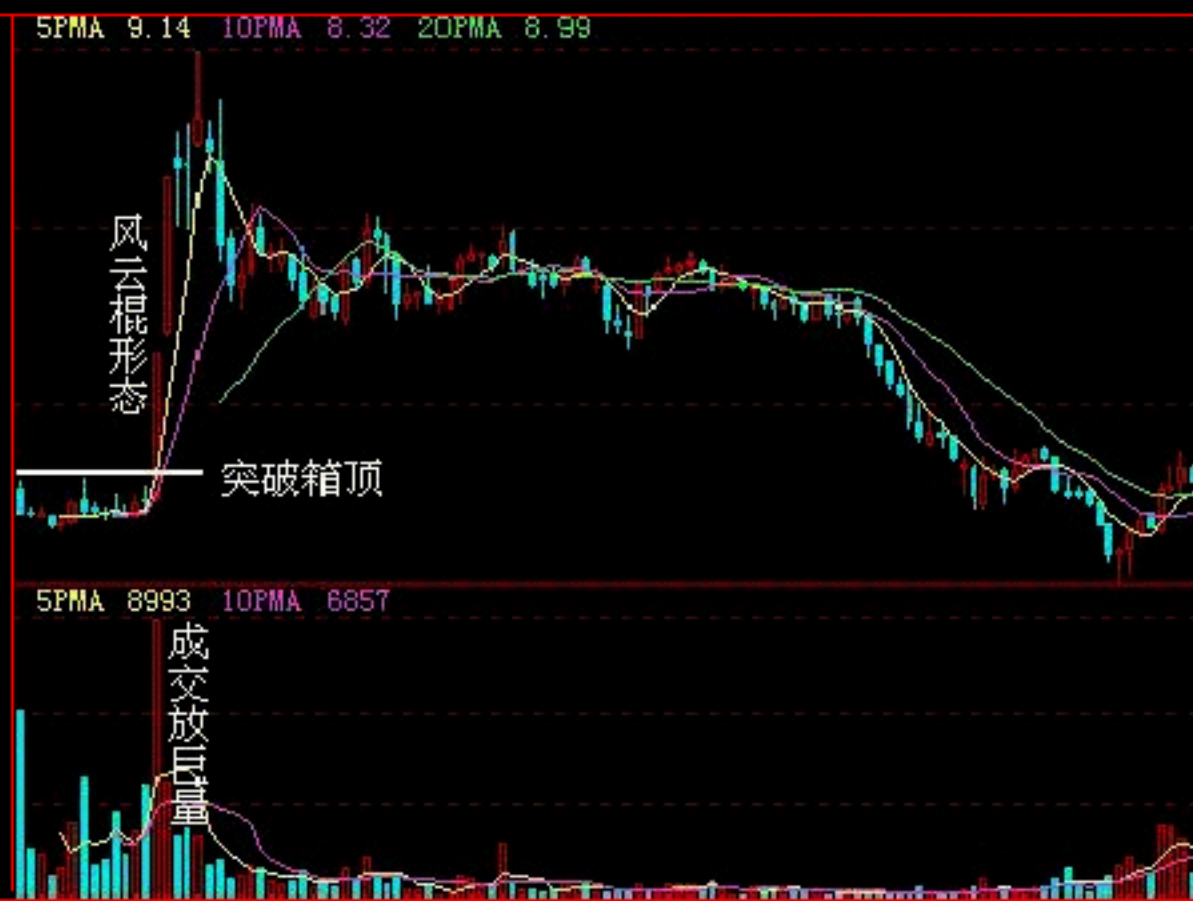

河池化工（000953）2000年2月22日-2000年7月31日

(1) 图形特征：成交量顶天立地，是近三个月的最大量，换手率应该在20%左右。形态上股价走势近几个月内处于底部盘整阶段（最佳），成交量后结合箱体顶部，形成箱体整理突破。操作策略：当投资者发现“风云棍”这种图形之后，应该不等主力震仓，股价调整幅度应该在箱体顶部附近，这里我们的通常称其为突破后的中线的买入点。

2000年3月14日该股以10.71元的价格涨停报收，换手率近40%，接着就连拉5个涨停板，最高上冲到了25.49元才开始调整。

反转形态之双重底

周线



一旦W底真正形成，今后价格所能达到的量度升幅将是一个形态高度，即价格最低点到颈线位之间的垂直高度。在现实中的W底形态，存在着两个低点之间的距离不对称的情况。W底形成之后，往往还会出现价格回落的行情，但会受到来自颈线位的技术支撑。形态构筑的时间越长，形态完成后的效果就越长。

在双底的构筑过程中，如果形态左边部分时间比右边部分短，将削弱双底形成之后的效力。

鄂尔多斯（600295）2001年4月17日-2002年3月29日

双顶头部形态的研判



三星石化 (600764) 2002年4月24日-2002年8月23日

双顶头部形态一般由五部分组成：即冲高一段、二次冲高一段、回落一段、回抽一段、二次回抽一段。双顶头部形态的K线往往会出现乌云盖顶、黄昏之星、塔形顶、吞没线、塔形顶、顶K线组合信号。在头部区域成交量特别大，是中级上涨行情开始的信号。双顶头部形态的特点：在双顶形成过程中，21日RSI先是出现顶背离，而后跌破50后不能返回，回抽时受阻于50后再次下行。2002年三星石化自6月14日开始进入冲高回落段，在短短的7个交易日，从15元涨至17.52元；随后股价冲高回落，连收三根中阴线，后二次冲高，破位、回抽确认，双顶正式确立。

上肩带与下肩带缺口

ST深物业 (000011)

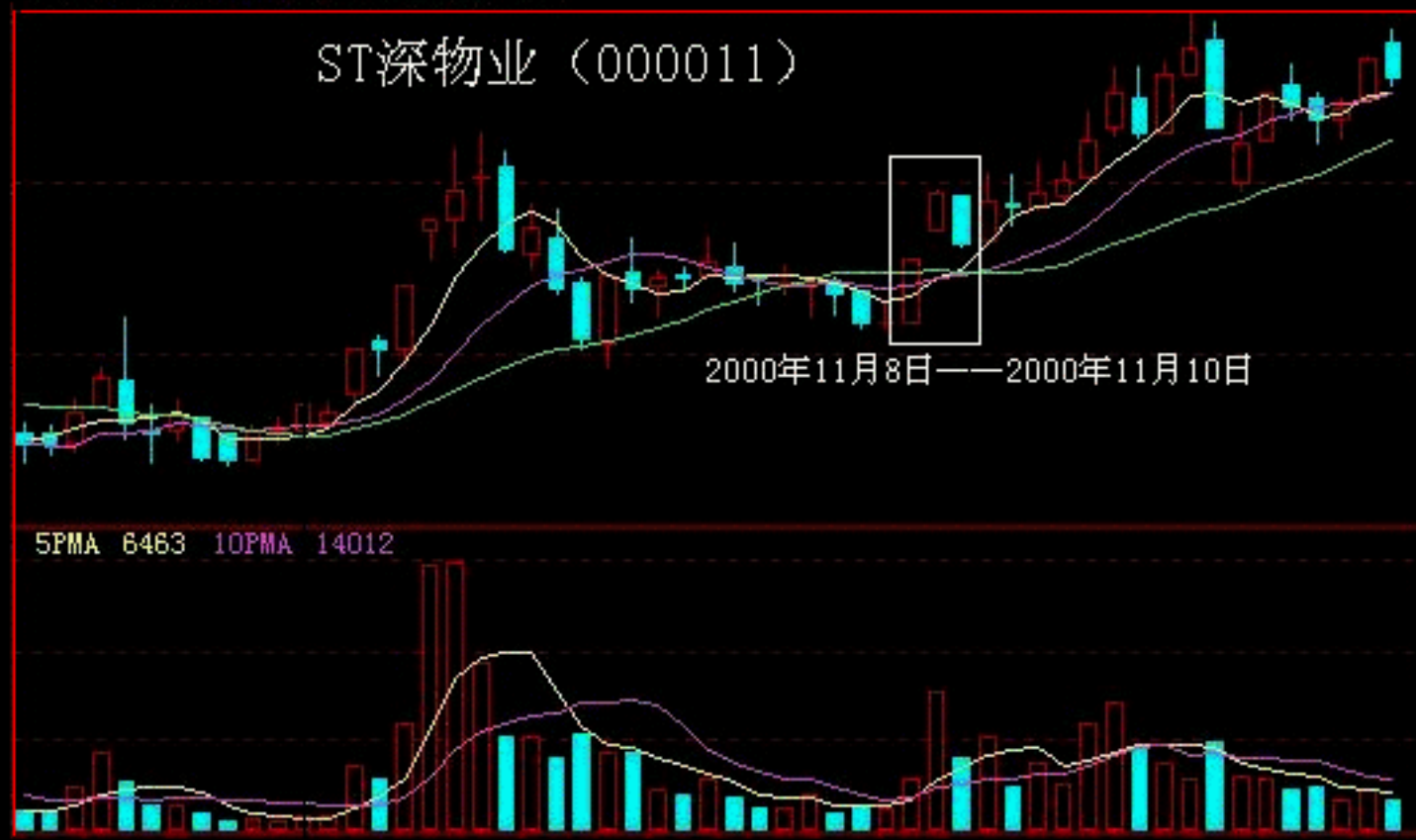

‘上肩带缺口’外则是一根小阳线与一根小阴线的组合，由于小阴线不长，股价回试压力并不大，因而构成了一个连续形态。‘上肩带缺口’是在白线之后，出现一根跳空的白线，随后出现一根黑线，而其收盘价位于先前的跳空缺口内。第一、二天之间的跳空缺口未被填补是本形态的重点。投资者应该做多。2000年11月8日该股股价突然拉升，收出了一根大阳线，第二天股价顺势跳空高开高走，第二天股价顺势跳空高开高走，第二天股价顺势跳空高开高走，收出了一根大阴线且收盘价正好位于跳空缺口之间。因缺口未被补上，仍支撑股价上扬。

浙江广厦

600052

日线

1997.05 -- 1999.06 下降通道



探秘强庄介入点

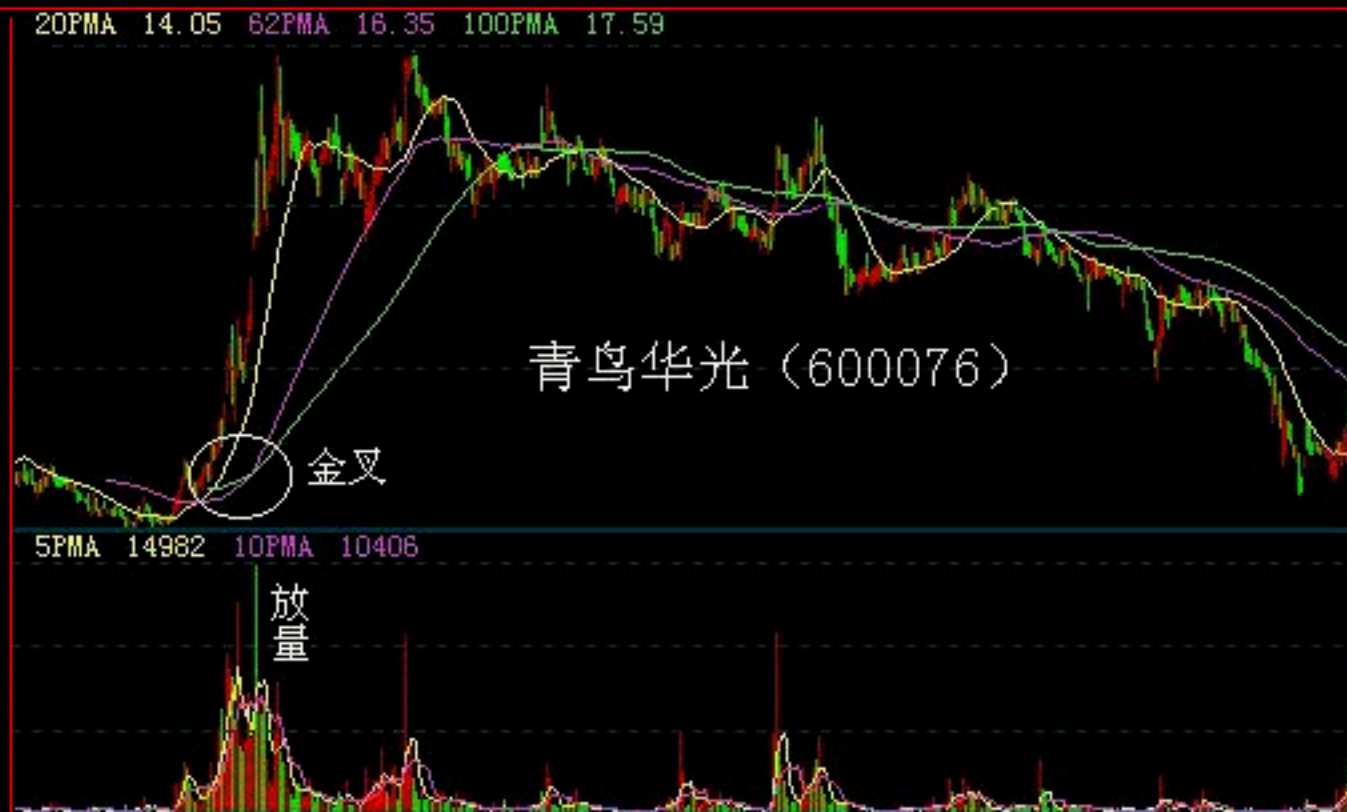

青鸟华光(600076)2000年12月19日-2001年2月19日

[illegible]

下跌通道找压力



栖霞建设(600533)2002年6月27日-2002年11月22日

该股于2002年3月28日上市，上市当天的23.30元成为迄今为止的最高价。6月17日，该股最低跌至18.50元，遇到多方的抵抗后开始向上反弹。6月24日，股价以21.59元的涨停价开盘，终盘报收于21.50元，K线图上显示股价切入上市时的套牢盘。此时，开盘时的套牢盘已成为该股的压力。8月28日至11月1日，股价从18.63元向下跌至15.03元，累积跌幅为19.3%，期间经过两段下跌，即缓慢下跌阶段(8月28日至9月27日)和加速下跌阶段(10月8日至11月1日)。11月5日，终盘报收于16.75元。此时的分时走势并不是稳步推升之势，而是以乖离形态完成。判断出该股的上扬仍是以反弹为主。寻找股价的压力位在前一阶段下跌加速度的启动位置。

上证指数
2003/10/08 开1371.18 ↑ 高1372.22 ↓ 低1367.85 ↑ 收1371.69 ↑ 量1359776 ↓ 额91663 ↑ 换0.00% 振0.32%

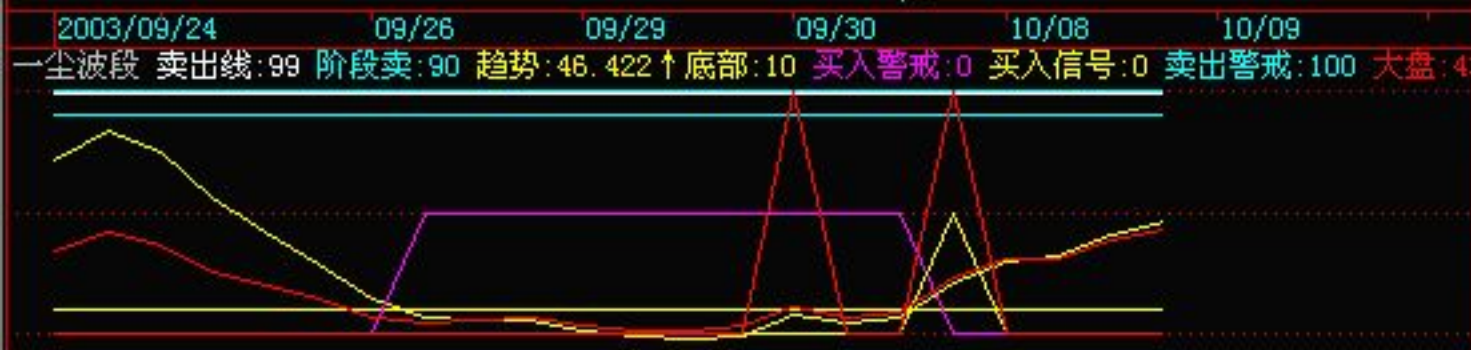

1A0001 上证指数(1)

最新指数:	1371.69
指数涨跌:	4.52
指数涨幅:	0.33%
总成交额:	304415
总成交量:	4742731
前日收盘:	1367.16
今日开盘:	1366.20
最高指数:	1373.08
最低指数:	1359.50

上海证交所

委买手数:	357486
委卖手数:	1009946
委比:	-47.71%
上涨家数:	447
平盘家数:	221
下跌家数:	368

市盈率	N/A
总股本(万股)	N/A
流通A股	N/A
每股收益	N/A
净资产收益率	N/A
每股净资产	N/A
每股公积金	N/A
国家股	N/A
发起法人股	N/A
法人股	N/A

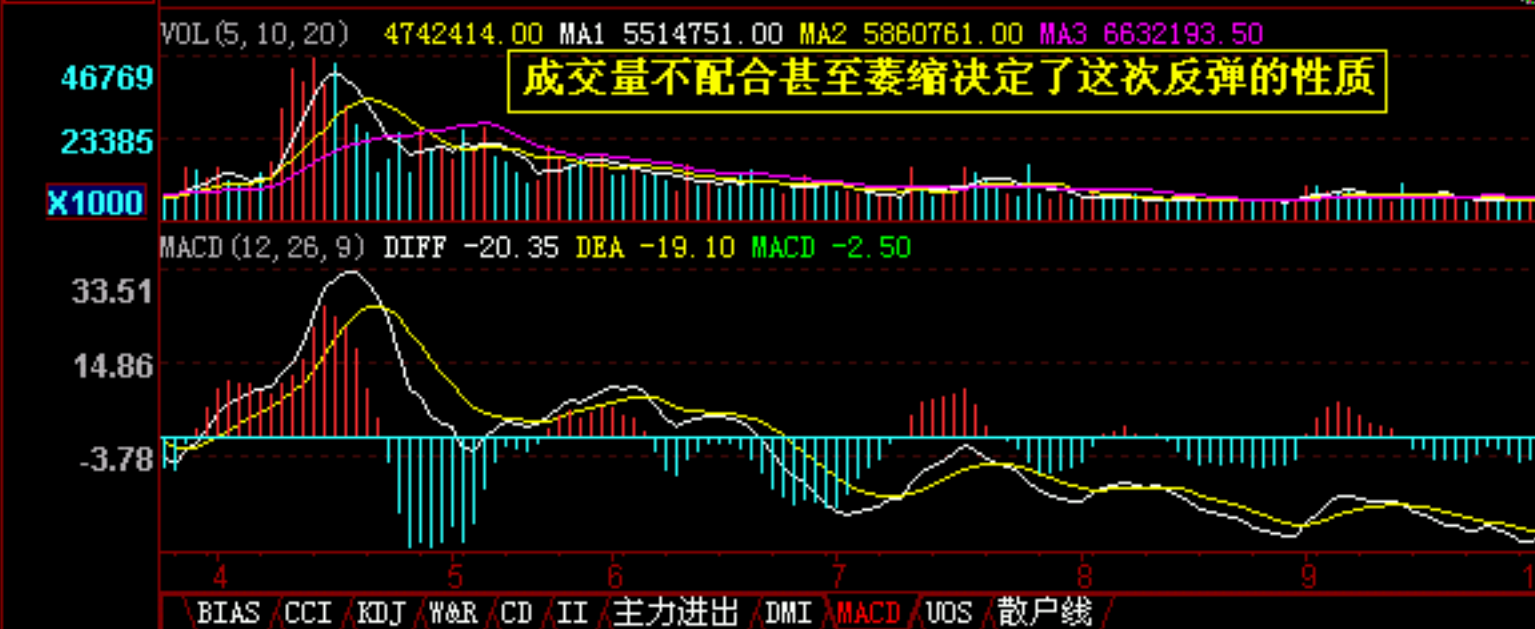
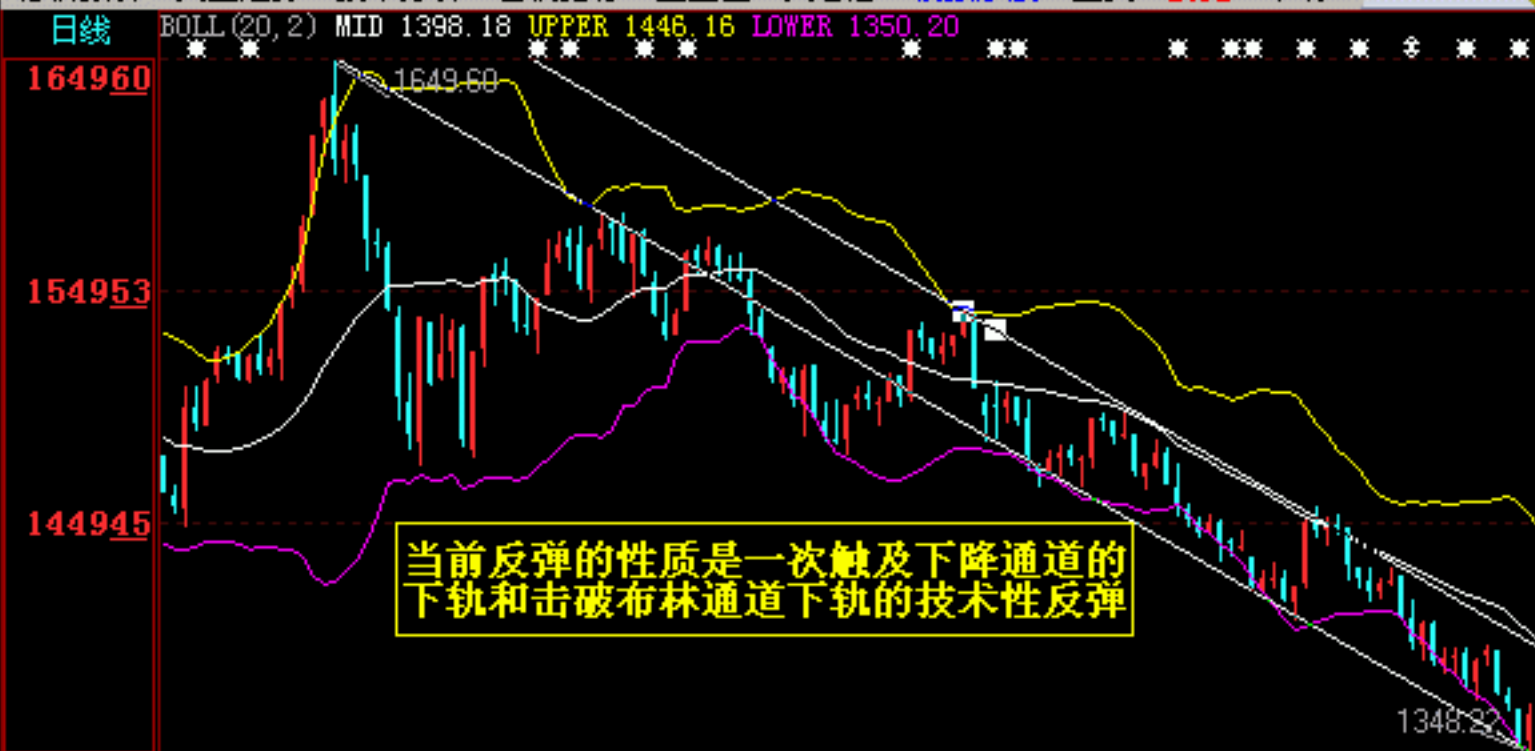

上证指数000

上证指数

上指涨跌

A股指数

上指涨跌

B股指数

上指涨跌

成交总额

成交手数

总市值

2

流通市值

上证换手

上指开盘

上指最高

上指最低

上涨家数

平盘家数

下跌家数

上证▼ 137169 ▲452 304383万 4742414手 深证 308594 ▲3105 212728万

大智慧 欢迎使用(散户线-星空图-自编指标)

周线

云手走势

5PMA 14553 10PMA 12682

浙江广厦（600052）1999年5月-2002年3月

[illegible]

上证指数 MA(5, 10, 20, 30) MA1:1368.438 ↓ MA2:1378.985 ↓ MA3:1398.218 ↓ MA4:1409.965 ↓ MA5:1495.743 ↓ MA6:1484.661 ↓ A6:1448.782 ↓
1A0001 2003/10/08 开1366.20 ↑ 高1373.08 ↑ 低1359.50 ↑ 收1371.69 ↑ 量4742731 ↓ 额304415 ↓ 换0.0% 振1.0% 幅(4.32)0.3% 大盘(4.32)0.3%

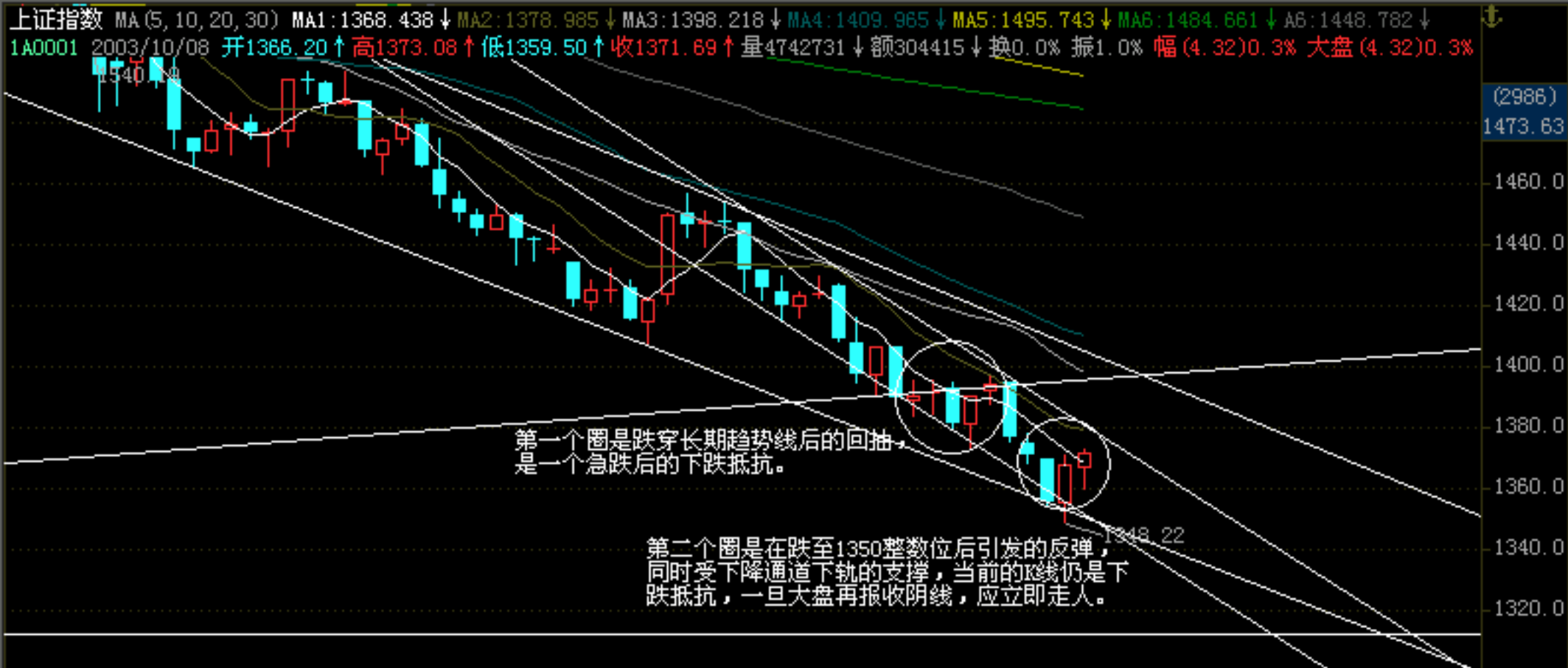

上证指数 MA(5, 10, 20, 30) MA1:1367.927 ↓ MA2:1377.376 ↓ MA3:1394.566 ↓ MA4:1407.741 ↓ MA5:1494.525 ↓ MA6:1483.780 ↓ A6:1446.156 ↓
 1A0001 2003/10/09 开1371.68 ↑ 高1379.99 ↑ 低1371.06 ↑ 收1374.39 ↑ 量3318143 ↓ 额189504 ↓ 换0.0% 振0.7% 幅(2.71)0.2% 大盘(2.71)0.2%

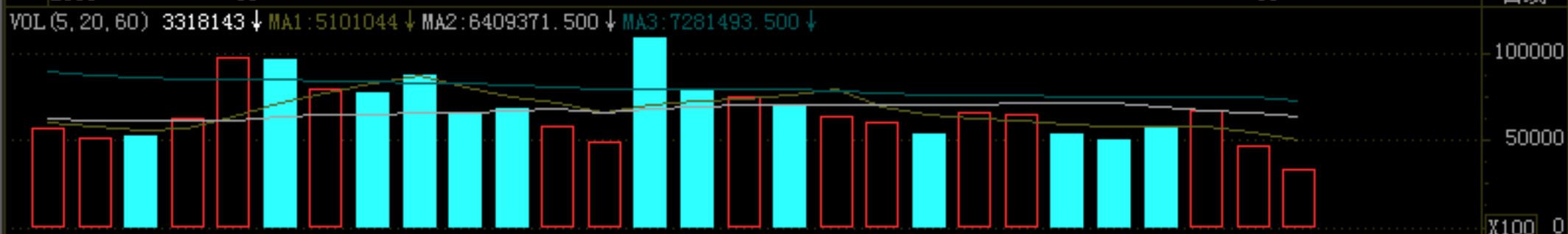

OBOS(10) -103.3 ↑

沪 1374.39 +2.71 0.20% 18.95亿 深 3095.27 +9.33 0.30% 8.56亿

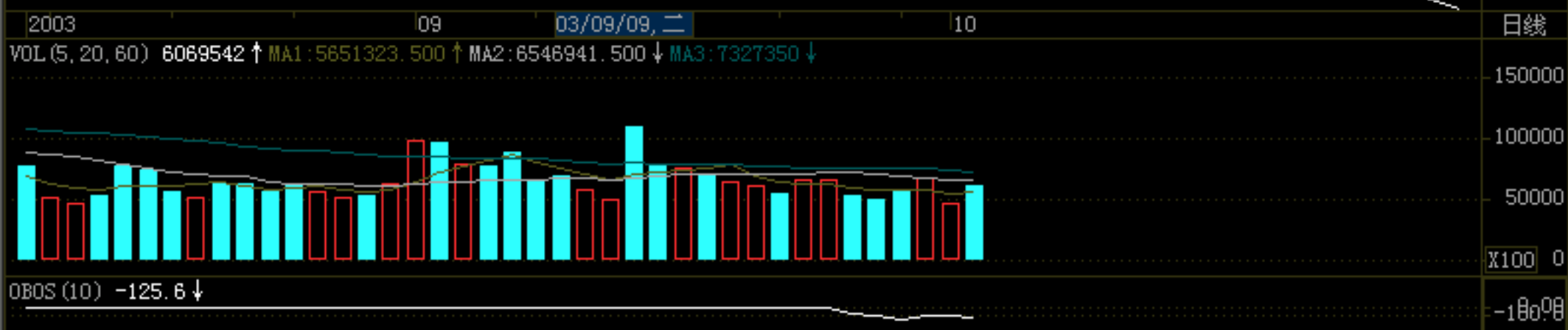
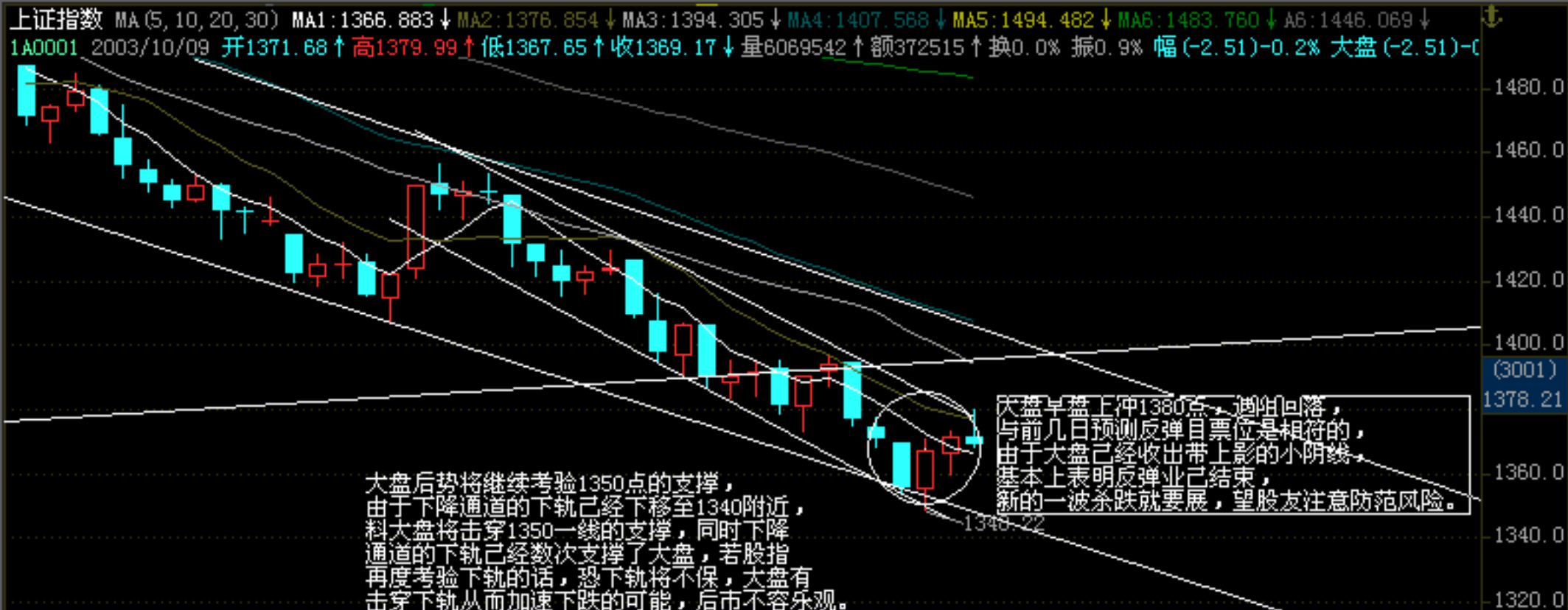

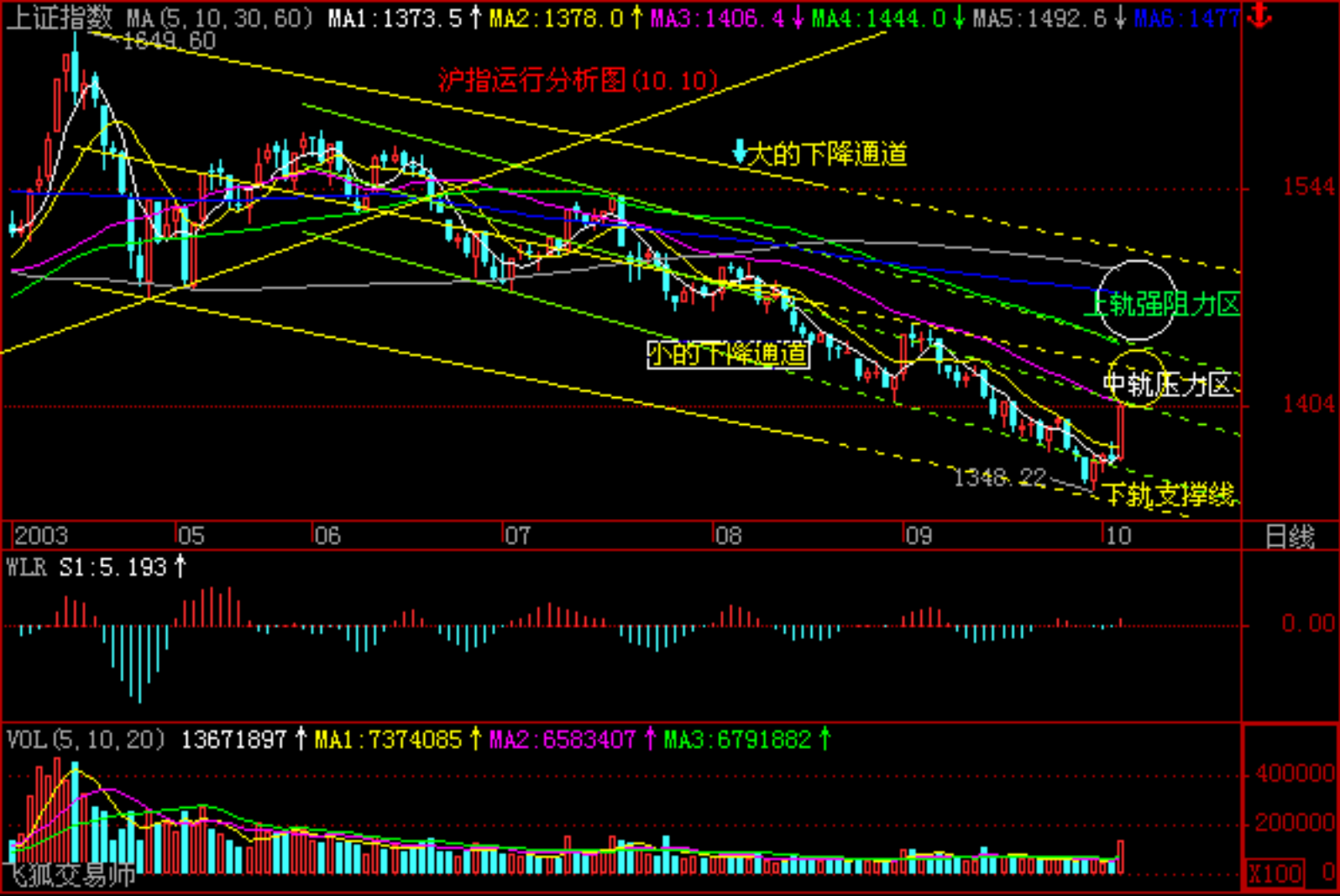

勾魂丝



福地科技 (000828) 1999年5月19日-2002年3月5日

走势特别稳健的股票我们称之为“勾魂丝”。之所以起名“勾魂丝”，关键在于其股价的飞扬之前3-6个月的慢牛走势。图形的特征：日K线按照60日均线的斜率震荡向上，形成一段非常熬人的慢牛走势。在6个月的震荡向上后，股价终于突破原有通道进入向上阶段。同时，成交量在股价飞扬前后并没有明显的放量。在进入勾魂丝之前，必定有一个成交活跃的阶段的升幅，大约在20%左右。福地科技1999年4月到6月间成交量非常活跃，有明显的建仓迹象。而实现筹码逐步锁定。2001年1月底结束慢牛上升进入急速上扬阶段。

5PMA 12.06 10PMA 12.13 20PMA 12.68

深深宝A (000019)

假突破 → ● 黄昏之星

5PMA 6388 10PMA 8707

量能不足

6RSI 55.61 12RSI 51.36

背离

假突破的研判

从大盘的强弱度、量能、K线形态及均线系统等四个方面进行判断。当大盘处于调整、反弹或横向整理的阶段时，量能不足，在K线形态上出现了黄昏之星、塔形顶、覆盖式大阴线等短期见顶的K线组合形态。当5日与10日均线形成死叉时，假突破就可以得到确认。以深深宝(000019)为例进行具体的分析：该股前期是一只超跌个股，2002年3月份，在12.50元附近进行了长达四周的横盘整理，并于4月8日走出放量突破的行情，股价创出了新高，但突破后股价并没有持续上涨，反而跌回整理平台，是假突破。大盘处于中级调整，该股第二次上冲时，量能明显不足，K线组合形成了“黄昏之星”见顶信号。4月17日，5日与10日均线出现死叉，假突破得以确认。

如意乾坤袋

5PMA 11.27 10PMA 11.21 20PMA 10.99



如意乾坤袋

5PMA 13933 10PMA 6604

大连金牛 (000961) 2000年3月1日—2000年10月16日

图特征：所谓“如意乾坤袋”就是指主力将市场筹码一扫而光。这种形态一般出现在新股上市的第一天，当天换手率往往能达到70%左右，特别是在开盘10分钟内换手率就可达到10%以上。同时，当天的升幅一般不能超过新股发行价格的2倍。新股操作策略：在第二天股价震荡时，可以逢低介入，若股价能进入缩量上涨阶段则稳定持有，反之，若成交量放的过大，则考虑短线做差价。大连金牛 (000961) 2000年3月1日上市，流通盘8750万，其中基金持有1250万，市场流通仅7500万，上市当天成交5616万，换手率达到80%左右。当庄家将市场筹码一扫而光后，该股后市就展开了大幅飙升的行情。操作上不放量不出货。

2K1010解盘

空间：1450依然是反弹最终目标 时段：10月-11月中旬

在此期间 短线有操作个股机会 基本判定：年底最后一波结帐自救行情

上证指数 MA(3,5,8,30) MA1:1381.671↑ MA2:1373.503↑ MA3:1376.107↑ MA4:1406.377↓ 季线:1443.974↓ 半年:1493.316↓ 年线:1482.903↓



UCP6 和风操盘核心指标:0 反弹机会:38.980↑ 机会线:10 和风股市研究室:

注意处于技术风险高位!

注意处于技术风险高位!

50是个坎

注意处于技术反弹区域!

注意处于技术反弹区域!

注意处于技术反弹区域!

注意处于技术反弹区域!

底部预报 波动趋势:-1.527↑0

超跌短线出击

未来数据变成确认数据

超跌短线出击

个股位置分布 低位个股:75.572↑ 高位个股:4.330↑ A股技术位子统计:0

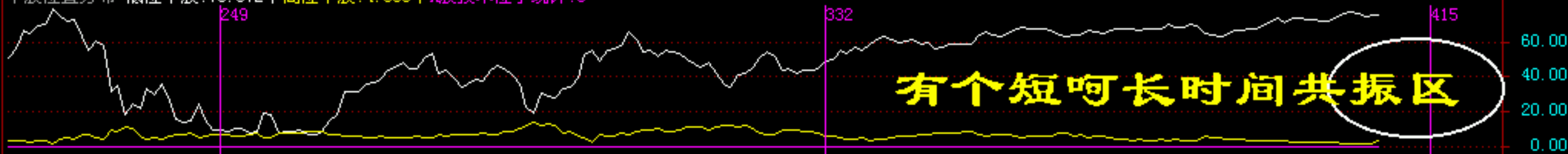

OAMVBTX MA5:0.415↓ MA10:0.428↓ MA30:0.459↓ 市场资金流动指标:0

沪 1404.01 +34.83 2.54% 86.68亿

深 3199.56 +109.66 3.55% 43.51亿

18:14:53

庄股吸货的研判

5PMA 6.22 10PMA 6.25 20PMA

安阳钢铁 (600569)

颈线

2001.9.14

一次探底

2002.4.19

空头陷阱

5PMA 24302 10PMA 22340

DIF

MACD

金叉

吸货区的位置 1. 在中长期大底的箱底附近。 2. 在中长期调整势中的箱底附近。 3. 在中长期下跌势中的，第二波中级下跌的底部附近。 日K线中出现双底或三底形态，日均线系统（21、34、55）两次或三次金叉后反转。 吸货区的指标特点： 日K线特点：日K线多为小阴、小阳、十字星；成交量特点：日成交量连续缩量，与21日均量线粘合“散兵坑”形态。 MACD的特点：日MACD指标在0轴附近上下震荡，且低点逐波抬高，形成背离现象。而周K线则在0轴以下逐波上行，低点逐波抬高，也形成背离走势。

CR指标的实战应用

厦新电子 (600057)

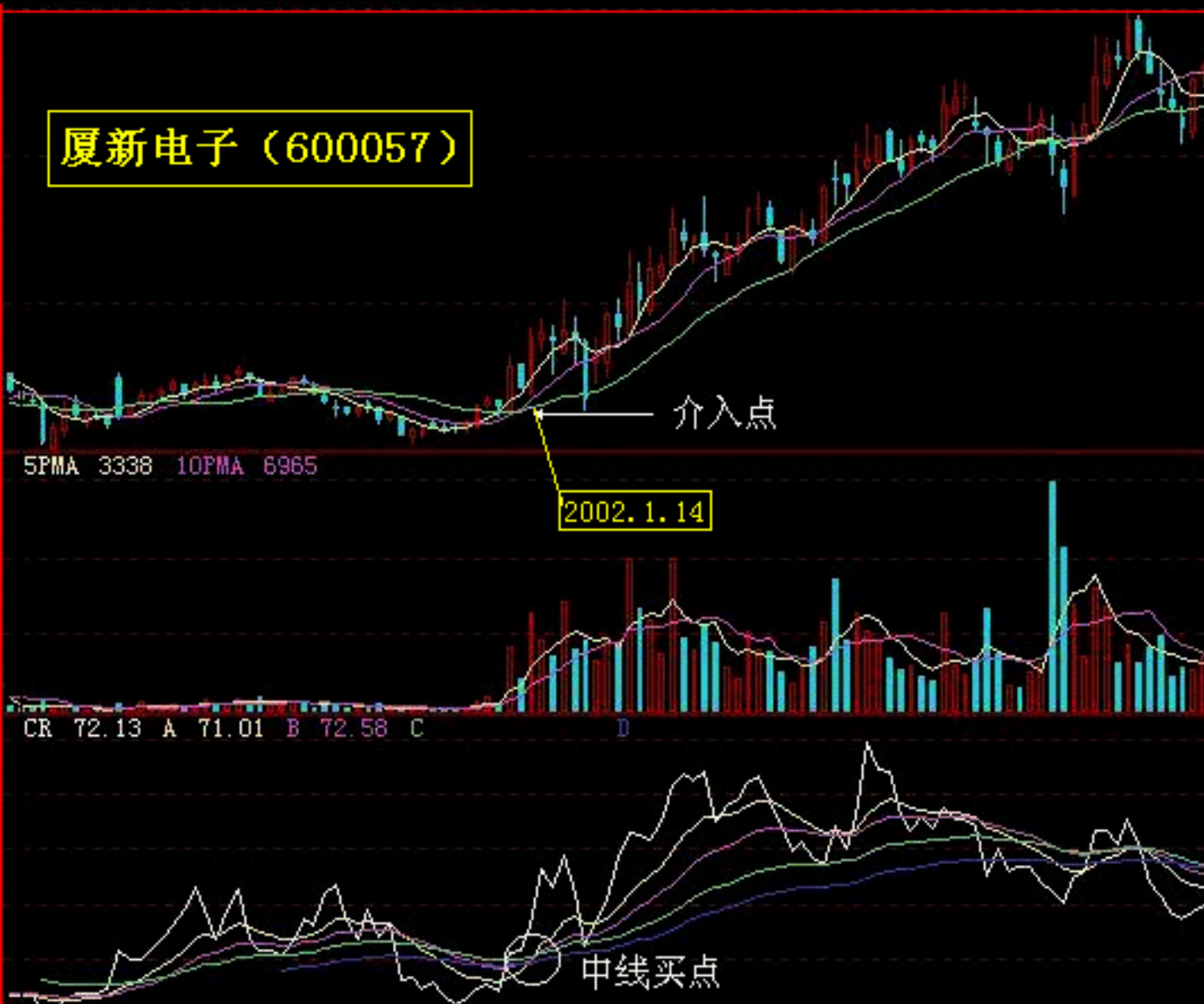

CR指标在图形中有5条线构成，由CR线和4条CR平均线构成，从短周期到长周期依次分成A、B、C、D四条。A线和B线代表短周期，构成的带状表示副震区，C线和D线代表长周期，构成的带状表示主震区。使用技巧：(1) CR线和D线为强弱分水岭，CR指标在C D线上方运行为强势市场，宜持股或逢低承接；CR线在C D线下方运行为弱市，宜观望。(2) CR指标显示：股票进入强势市场后，如果其是缓步上扬格局，CR指标通常会在平均线A处获得支撑，投资者可在此买入。(3) 若CR指标长期在A线上方运行，某日突然跌破A线甚至B线，投资者必须获利了结。(4) 大幅拉升的股票通常有两个CR指标的上扬波段，第一个波段CR指标回落至C线处，通常从此处开始第二个波段，因股价创新高，CR值不创新高，此为背离现象，说明股价与顶部不远，应逢高出局。(5) 如果CR线与A、B、C、D四条线同时靠拢或者同时大致交于同一点，构成相应股价的转折点。如果交叉时，CR线由下向上穿，为买入信号；反之则构成卖出信号。成功率高。

周线

反转形态之头肩顶



南京熊猫（600775）1999年12月24日-2002年4月12日

南京熊猫（600775）周K线的头肩顶形态来加以说明：该股在2000年3月10日前后形成了头肩顶形态的左边高点19.04元（A点），之后股价回到同年5月中旬的13.05元低点（B点）形成止跌，随即再次的上升到同年9月中旬下旬的21.10元（C点），之后股价于2001年3月中旬回到15.80元的低点之后（D点出现企稳）形成又一次的止跌企稳，并再次试图上行未果，于19.19元处受阻，回落（E点出现），并于同年5月底跌破两次低点之间的连线，头肩顶形成，股价继而出现了大幅下跌。有效跌破颈线是指价格跌破颈线位是一定的幅度（3%—5%），要么是价格跌破颈线之后运行的一定时间，保持2-3天在颈线位之下运行。

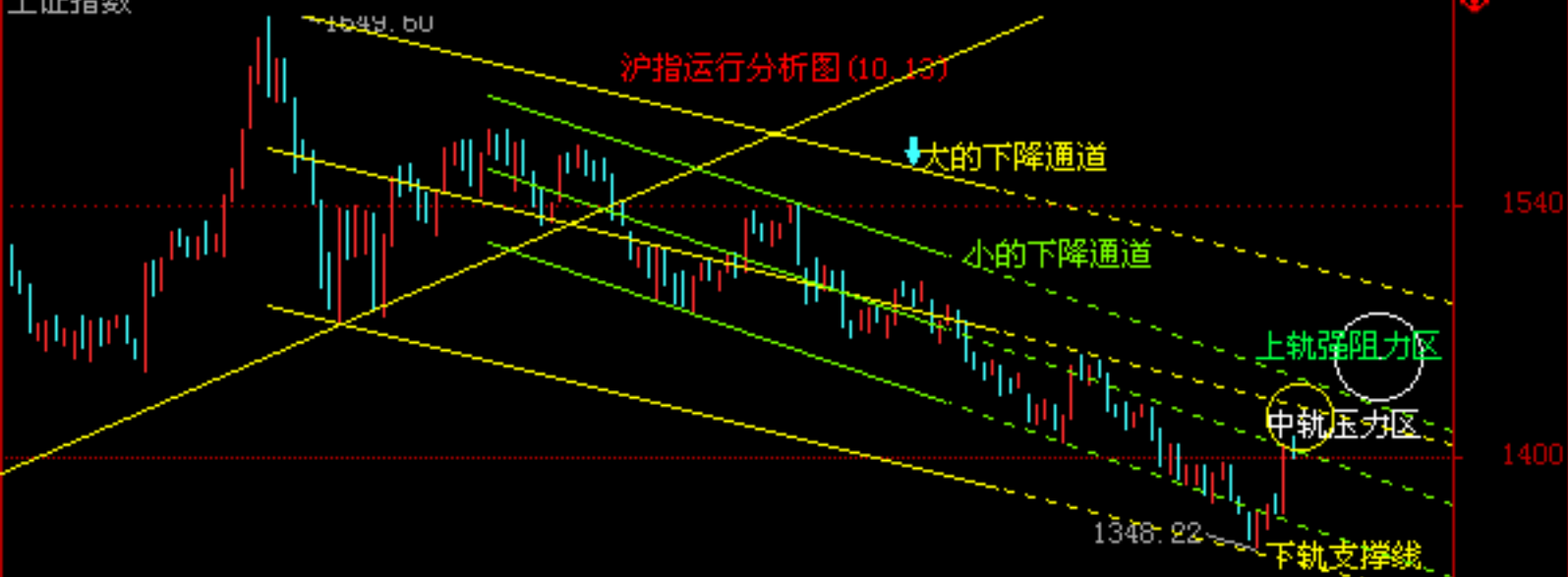

日线

VOL(5, 10, 20) 17345716 ↑ MA1:16494484 ↑ MA2:16753332 ↓ MA3:18437464 ↓

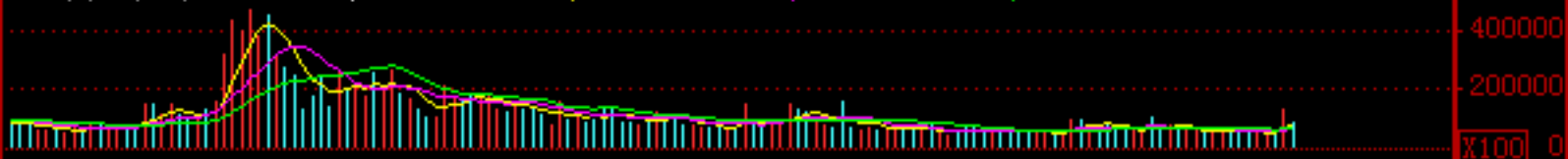

WLR S1:1.557 ↑



上证指数对称图分析

BC 线：上升线趋势线

CH 线：水平静止压力线变成支撑线

GL 线：水平静止压力线变成支撑线

BD 至 L 线：超级主力大力介入上升线

CG 至 M 线：超级主力吸筹警戒线

CI 线：最大上升强压线

FL 线：最大上升支撑线

Z

6.27-6.30

1777 点

多头

6.9-6.10

1600 点附近

空头

6.27-6.30

1370 点

X

6.4-6.6

1510 点附近

J

K

M

L

H

G

E

D

C

B

A

F

I

N

O

P

Q

R

S

T

U

V

W

Y

1

2

3

4

5

6

7

8

9

10

11

12

13

14

15

16

17

18

19

20

21

22

23

24

25

26

27

28

29

30

31

32

33

34

35

36

37

38

39

40

41

42

43

44

45

46

47

48

49

50

51

52

53

54

55

56

57

58

59

60

61

62

63

64

65

66

67

68

69

70

71

72

73

74

75

76

77

78

79

80

81

82

83

84

85

86

87

88

89

90

91

92

93

94

95

96

97

98

99

100

101

102

103

104

105

106

107

108

109

110

111

112

113

114

115

116

117

118

119

120

121

122

123

124

125

126

127

128

129

130

131

132

133

134

135

136

137

138

139

140

141

142

143

144

145

146

147

148

149

150

151

152

153

154

155

156

157

158

159

160

161

162

163

164

165

166

167

168

169

170

171

172

173

174

175

176

177

178

179

180

181

182

183

184

185

186

187

188

189

190

191

192

193

194

195

196

197

198

199

200

201

202

203

204

205

206

207

208

209

210

211

212

213

214

215

216

217

218

219

220

221

222

223

224

225

226

227

228

229

230

231

232

233

234

235

236

237

238

239

240

241

主力突然变脸 跌破长期支撑 --危险

日线

XS (3)

2287

1990

1692

17450

8725

X10

1.31

0.51

-0.30

VOL (5, 10, 20) 30450.00 MA1 35816.80 MA2 40442.00 MA3 34384.90

长期通道被跌破，继续探底

MACD (12, 26, 9) DIFF -1.12 DEA -0.72 MACD -0.80

BIAS CCI KDJ W&R CD II 主力进出 DMI MACD UOS 散户线

薛斯通道原理:

薛氏通道是判断股价运行区间及相应的压力、支撑的趋势性指标。1、当股价运行到短周期通道的下轨时是短线买入机会，当股价运行到短周期的上轨时是短线卖出时机。2、当股价运行到长周期通道的下轨时是中长线买入时机，而当股价运行到长周期的上轨时是中长线卖出时机。3、当短周期运行到长周期的下轨时，从下向上突破长周期的下轨时是买入时机，而当短周期运行到长周期的上轨时，从上向下突破长周期的上轨时为卖出时机。

2003年9月29日海虹控股(000503)跳空低开，一直处于盘弱走势。在早盘收市前该股突然放量跌停。从K线形态上来看该股主力的突然变脸已经改变了长期的上升通道，而且当日的跳空缺口将成为以后上涨的重要压力，技术指标还有继续向下的动力，股价已经跌破薛斯薛斯通道的短期支撑位，短线有资金逃离迹象，该股将继续向下寻求底部支撑。

上证 137058 ▲508 392900万 5759457手 深证 311671 ▲956 200555万 3238033手

周线 BOLL(20,2) MID 3234.90 UPPER 3441.04 LOWER 3028.75

深证成指399001



1. 周MACD上周已经触及BOLL通道下轨。

2. MACD绿柱开始明显收缩，即使股价下挫，依然保持收缩状态，表明目前已处于背离状态。

3. 深成指今年上半年至今，可以数出清晰的8浪结构。

考虑到目前已是年末阶段，资金面较为紧张，因此后市即使走稳，也需要一个反复筑底的过程。



上证▼ 137058 ▲508 392900万 5759457手 深证 311671 ▲956

相对强弱指标RSI



银河创新(000519)2002年5月27日-2002年9月2日

利用RSI指标寻找短线超跌和由弱转强个股

参数设定：日线RSI指标，快速线（白线）时间参数6，慢速线（黄线）时间参数12。

1) 寻找超跌反弹股：

当该指标跌至20以下时，表示股价短期内极度超跌，随时可能引发反弹，如果再结合成交量分析，当成交量也出现较大幅度和一定时间的萎缩K线形态呈小阴小阳横向波动时，是一个较好的短线狙击时间；在RSI指标快速脱离20以下的弱势区以后，其指标运动的第一目标位和阻力位将在50附近，在此指标位可能出现一定的短线回调（称二次探底确认突破有效性），这时，又是一个二次绝佳介入点。

2) 寻找由弱转强股：当该指标由50以下冲到50以上且短时间不再度跌落到多空平衡线50之下时，表示股价已由弱转强，是一个较好的介入点，之后股价可能再度上升，该指标也将向更高数值冲击。

实战举例

！ 银河创新(000519)，2002年6月18日，该股价格经短线二次探底之后再度小幅放量走强，6日RSI指标从50以下的弱势区上冲到50以上，快速线和慢速线呈多头排列，在9.46元作试探性介入，次日12日RSI指标也穿越多空分界线，量价关系配合良好，股价上穿20日均线，于9.56元再度追加介入一倍的量，次日该股略作横盘，接下来数日借国有股停止减持的消息随大盘爆发性上涨，6月28日于11.99元获利了结。（这波行情，6日RSI最高冲到了92.5）。

要领：RSI指标反映股价在一定时间参数内的相对强弱情况，操作中应结合量价关系、均线系统变化情况综合研判。时当股价出现极度弱势，指标钝化，不宜以指标进行操作。

量价收缩出买点

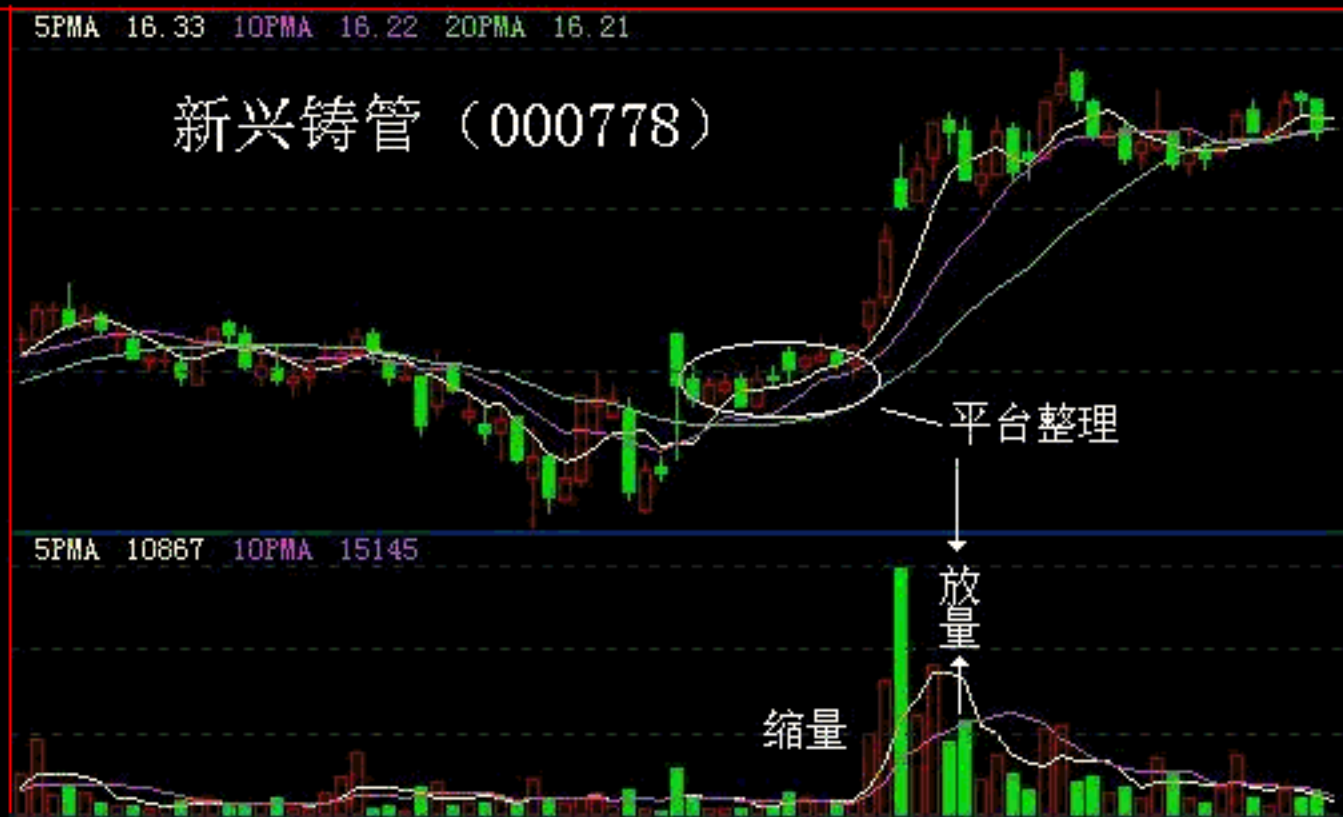

量价收缩是针对所有整理的形态，不论是三角形还是矩形，所谓量价收缩一般包含两个方面：一是股价由上涨波段进入整理的过程之中，成交量有规律的收缩，也就是说在整理形态起点的时候成交量比较大，而在股价横盘整理过程中成交量逐渐缩小，但这种缩量是相对于整理形态本身而言的。如果该股前期在底部的成交量均成倍放大，那么整个整理过程成交量也许也是放大的。二是股价由上涨波段进入整理的过程之后，在成交量有规律的向下收缩的同时，股价的震荡幅度也呈收缩的趋势，也就是说，股价震荡区间的收缩与成交量的收缩保持同步。新兴铸管(000778)今年3月份以来的平台整理的走势，在上涨途中形成的量价收缩的整理形态，意味着股价结束整理形态之后继续上涨的概率较大。

5PMA 10.52 10PMA 11.11 20PMA 10.78

宝塔线 追踪强势股的雷达

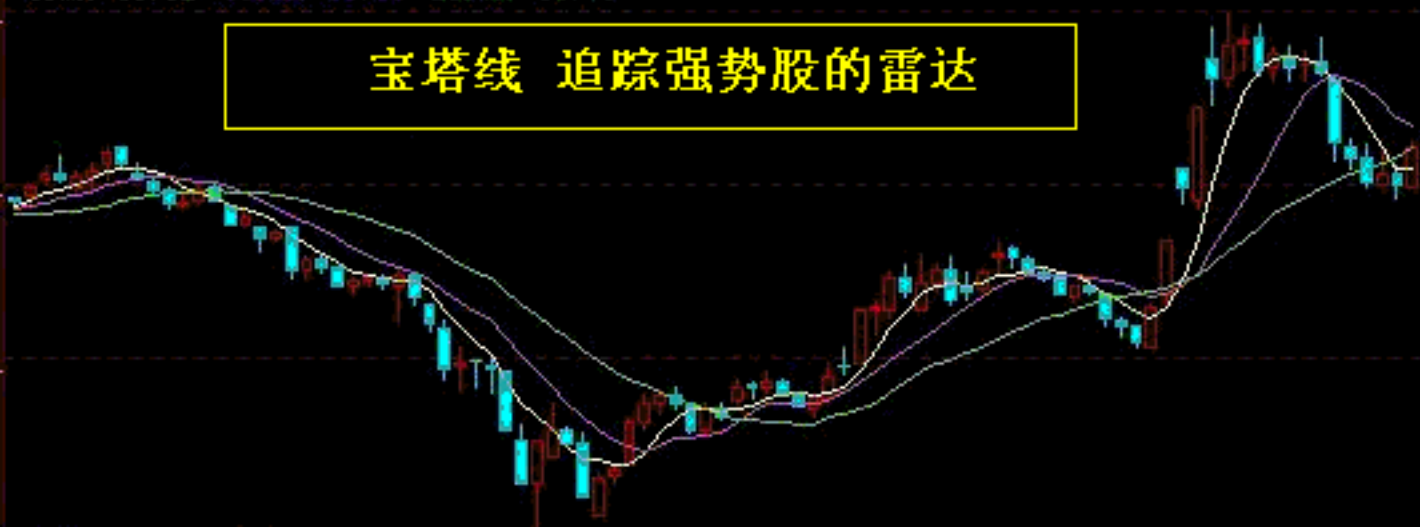

5PMA 69898 10PMA 88861

江南重工 (600072)



具体运用法则：当宝塔线全部翻红时，表示多方力量已经占据上风，后市将有一段时间的延续。相反，当宝塔线全部翻绿时，表示空方力量已经占据上风，后市将有一段时间的延续。

江南重工（600072）该股去年年初时随大盘反弹，成交量并没出现明显的放大，股走震荡上扬，随大势出现小幅回落，走势平稳，但是盘面主力打压明显，出货迹象还是比较明显。4月4日，宝塔线翻红，并且在连续翻红数个交易日后，股价突破宝塔线，有效验证了宝塔线的原理。投资者可以因势而为，在行情中，宝塔线呈现翻红时，表示多方力量已经占据上风，后市将有一段时间的延续。

5PMA 12.06 10PMA 12.13 20PMA 12.68

深深宝A (000019)

假突破 → ● 黄昏之星

5PMA 6388 10PMA 8707

量能不足

6RSI 55.61 12RSI 51.36

背离

假突破的研判

从大盘的强弱度、量能、K线形态及均线系统等四个方面进行判断。当大盘处于调整、反弹或横向整理的阶段时，量能不足，在K线形态上出现了黄昏之星、塔形顶、覆盖式大阴线等短期见顶的K线组合形态。当5日与10日均线形成死叉时，假突破就可以得到确认。以深深宝(000019)为例进行具体的分析：该股前期是一只超跌个股，2002年3月份，在12.50元附近进行了长达四周的横盘整理，并于4月8日走出放量突破的行情，股价创出了新高，但突破后股价并没有持续上涨，反而跌回整理平台，是假突破。大盘处于中级调整，该股第二次上冲时，量能明显不足，K线组合形成了“黄昏之星”见顶信号。4月17日，5日与10日均线出现死叉，假突破得以确认。

日线 中视传媒 MA20: 10.84

12.38

12.38

三重形态

卖点

20日均线

第二根阳线

买点

底部大阳线

量能超过了前两个波段高点时的成交，并且第二根阳线量为底部阳线的次高量

9.03

VOL: 2762 MAVOL5: 2246 MAVOL10: 2531

54846

第二根阳线量能

27423

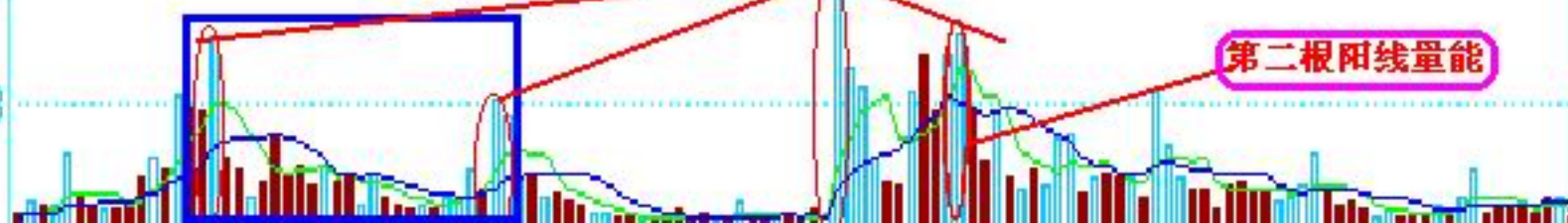

金杯汽车

9.58

主力砸盘的目的有两种可能，
一是出货，二是砸出空间，在
低位吸货！如果近日内能“放
量”重回通道，则仍可以介
入，否则支撑将在6.2左
右！



日线 K 线 -- 成交股数 -- MACD指标



中国联通 0762

委比	-47.05%	26240百
卖三	7750	10000百
卖二	7700	14000百
卖一	7650	17000百
买入	7600	卖出 7650
买一	7600	1200百
买二	7550	11000百
买三	7500	2560百
成交	7600	均价 7479
涨跌	▲ 0.300	开盘 7400
幅度	+4.11%	最高 7600
总股	323571百	最低 7350
现股	12520百	量比 1.31
外盘	-	内盘 -



恒生 1225060 ▲10280 180.709亿

国企 373925 ▼3307

0.000亿

日线 MA MA5 3.21 MA10 3.21 MA20 3.16 MA30 3.17 MA144 3.20

600050 中国联通

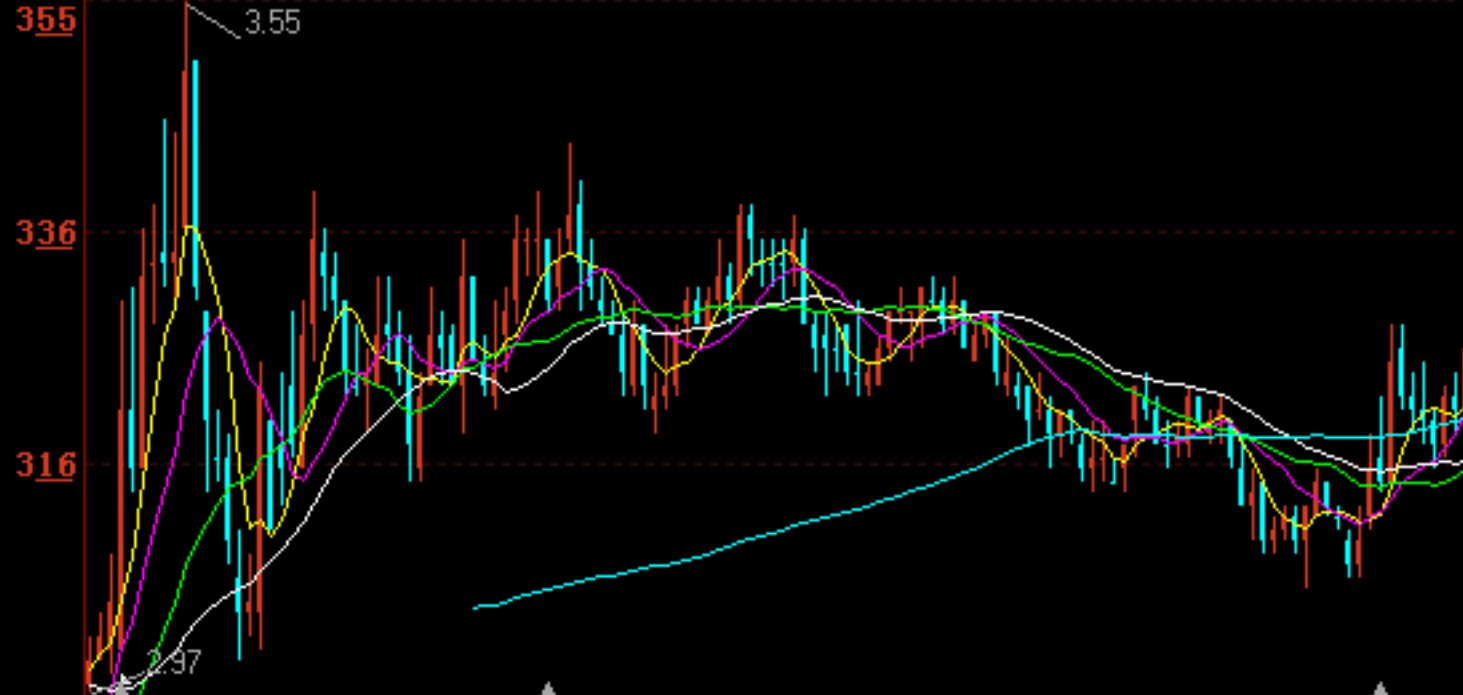

5	331	4203
4	330	43810
3	329	52630
2	328	63587
1	327	49101
1	326	4115
2	325	21463
3	324	25410
4	323	26611
5	322	21508

成交	326	均价	324
升跌	▲005	开盘	321
幅度	1.56%	最高	328
总手	689110	最低	319
现手	6091	量比	1.93
总笔	—	每笔	—
外盘	432073	内盘	257037
换手	1.45%	涨停	353

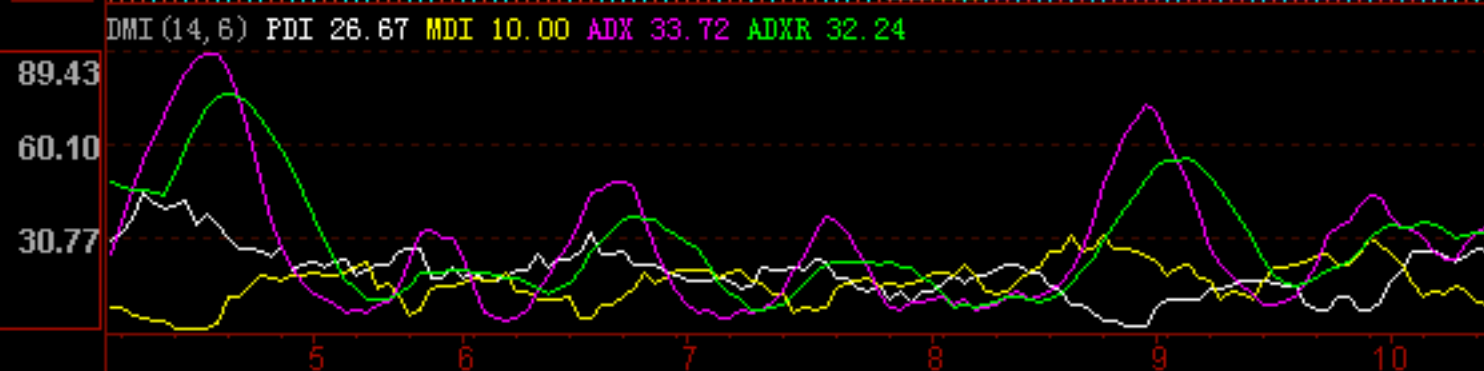

14:58	326	537
14:58	325	4680
14:58	326	927
14:58	326	3626
14:59	326	11209
14:59	326	4066
14:59	326	915
14:59	325	541
14:59	326	2724
14:59	326	6091





上证指数 月坛四压线 支撑位:1372.854 压力位:1395.089 1362.415 1487.408 长期成本线:1500.717 线性回归线:1401.117
2003/10/21 开1359.51 高1362.31 低1350.21 收1357.22 量3363580 额226284 换23.87% 振0.89% 涨(-2.28)-0.17% 指数(-2.28)-0.17%

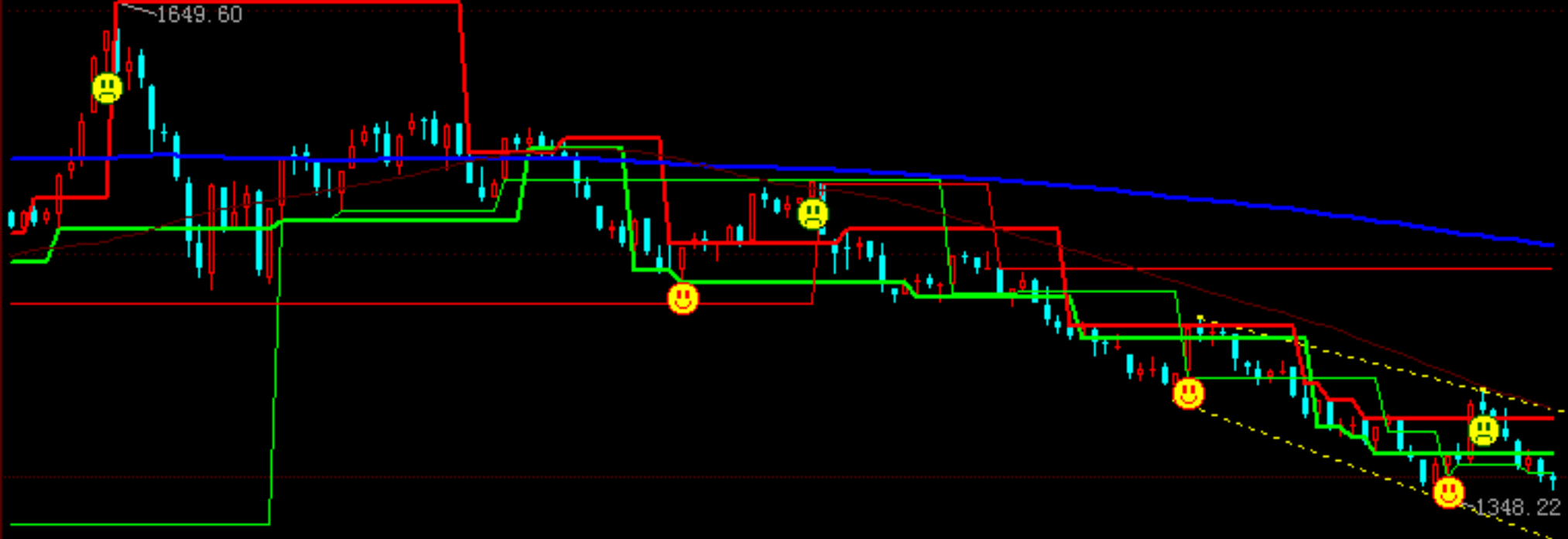

2003 05 06 07 08 09 10
月坛成交分析 成交金额:226284.188 量回归:442516.219 回放线:406129.344 日换:0.228 周换:1.924 月换:9.325 活跃度:106.371 流通

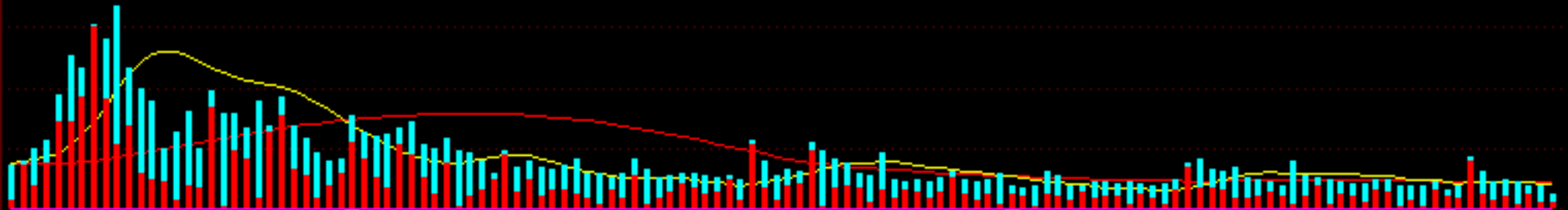

月坛多周期 短期风险:2.211 中期风险:2.129 长期风险:1.956 超长期风险:14.753 50

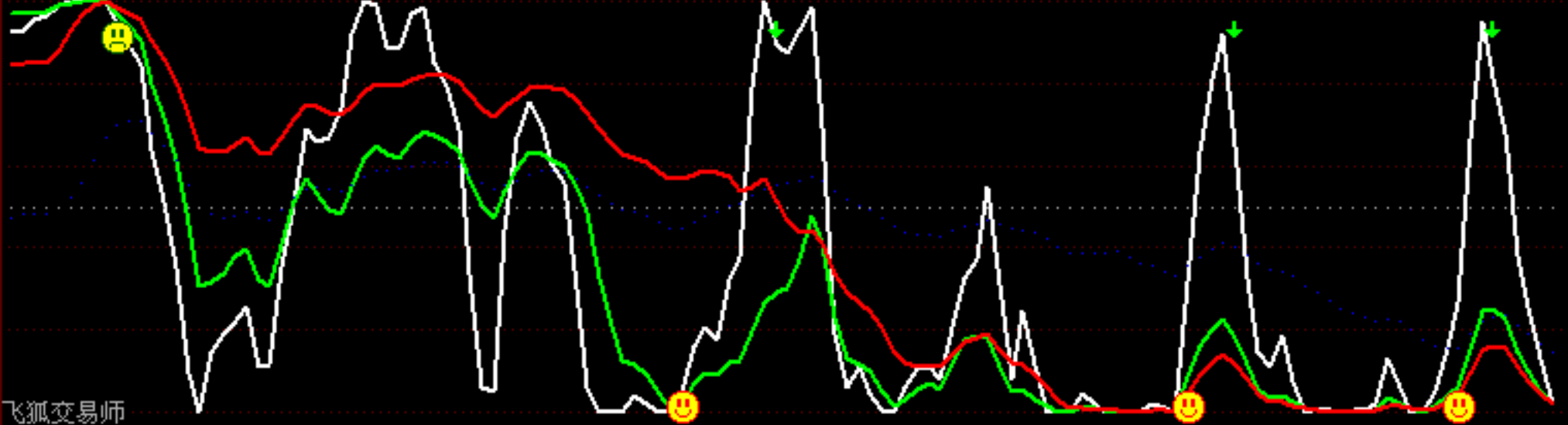

1A0001 上证指数(1)	
最新指数:	1357.22
指数涨跌:	-2.28
指数涨幅:	-0.17%
总成交额:	226284
总成交量:	3363580
前日收盘:	1359.50
今日开盘:	1359.51
最高指数:	1362.31
最低指数:	1350.21

上海证交所	
委买手数:	538973
委卖手数:	506137
委比:	3.14%
上涨家数:	289
平盘家数:	427
下跌家数:	529

分类	涨	平	跌	额
A股	221	67	476	22.3
B股	26	12	17	0.0
基金	3	19	18	0.2
债券	30	32	15	8.6
其它	9	297	3	36.7

11:28	1356.69	148
11:29	1356.79	109
11:29	1356.80	70
11:29	1356.84	154
11:29	1356.95	329
11:29	1356.90	127
11:29	1357.06	28
11:29	1357.02	126
11:29	1357.11	172
11:29	1357.05	89
11:30	1357.22	173

细价盘势周指财讯成特解

上证指数 月坛四压线 支撑位:1417.856 压力位:1452.139 1407.285 1446.937 长期成本线:1478.78 线性回归线:1429.594
2003/09/08 开1427.63 高1427.68 低1422.12 收1425.73 量1880454 额141997 换13.34% 振0.39% 涨(-1.82)-0.13%



2003/08/26 09/02 09/04 09/09 09/11 09/17 09/19 09/24 09/26 10/08 10/10 10/15 10/20
月坛成交分析 成交金额:141996.75 量回归:137391.938 回放线:188626.094 日换:0 流通盘:140936.203 大盘:-1.817

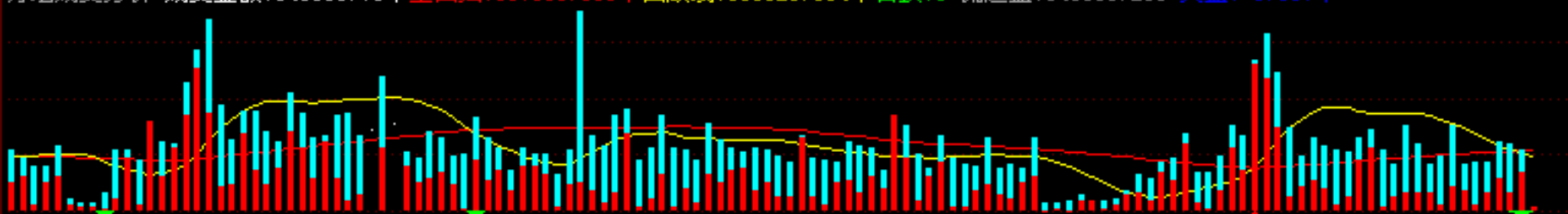

月坛多周期 短期风险:8.407 中期风险:39.696 长期风险:19.483 超长期风险:11.520 50

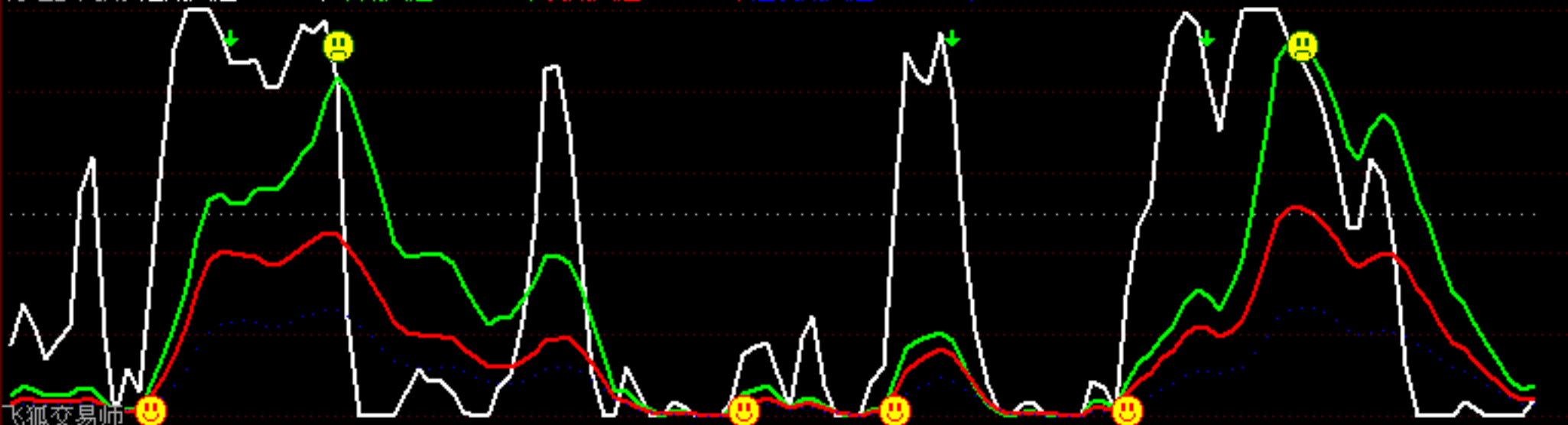

飞狐交易师

1A0001 上证指数(1)

最新指数: 1357.92
指数涨跌: -1.58
指数涨幅: -0.12%
总成交额: 232304
总成交量: 3464548
前日收盘: 1359.50
今日开盘: 1359.51
最高指数: 1362.31
最低指数: 1350.21

上海证交所

委买手数: 573531
委卖手数: 475691
委比: 9.33%
上涨家数: 309
平盘家数: 432
下跌家数: 504

1357.9

60分钟

分类	涨	平	跌	额
A股	238	66	460	22.8
B股	30	12	13	0.0
基金	2	24	14	0.2
债券	30	33	14	-6.4
其它	9	297	3	-27.7

13:00	1357.50	3714
13:00	1357.66	1105
13:00	1357.53	201
13:00	1357.64	110
13:00	1357.55	192
13:00	1357.63	110
13:00	1357.79	77
13:01	1357.75	71
13:01	1357.88	164
13:01	1357.95	159
13:01	1357.92	117

细价盘势周指财讯成特解

上证指数 月坛四压线 支撑位:1350.228 压力位:1411.87 1352.274 1446.937 长期成本线:1425.392 线性回归线:1377.388
1A0001 2003/10/23 开1395.38 高1395.38 低1391.02 收1391.35 量541331 额31620 换3.84% 振0.31% 涨(-4.48)-0.32%

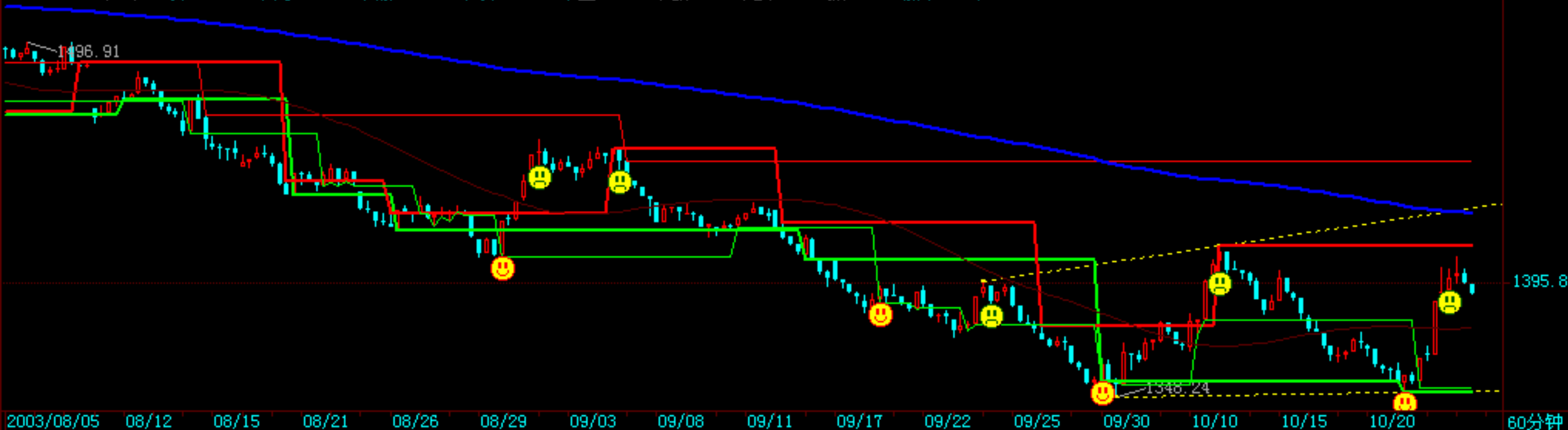

月坛成交分析 成交金额:31619.814 量回归:114752.518 回放线:99284.031 日换:0.027 流通盘:140936.203 大盘:-4.477

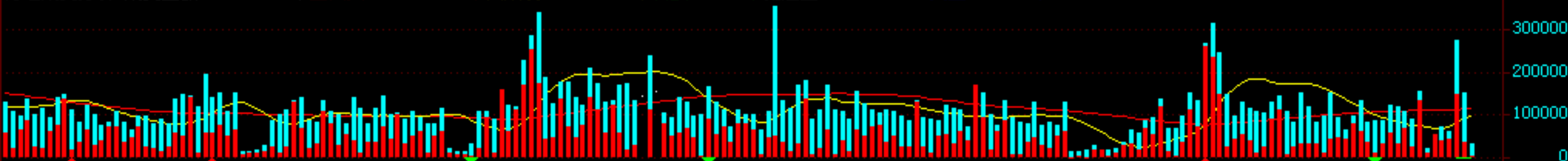

月坛多周期 短期风险:85.169 中期风险:77.531 长期风险:53.598 超长期风险:30.491 50

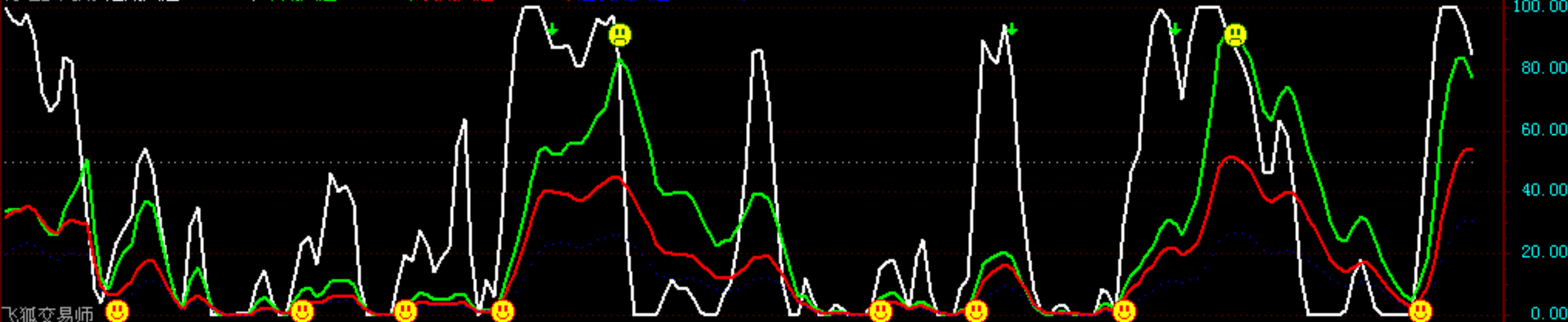



创建使用 HyperSnap-DX 4
如果你希望移除此标记, 请注册本软件!
<http://www.hyperionics.com>

非常抱歉! 近来家里有些事情, 耽误了每日分析. 可能近期还会耽误. 180指数已经运行的C-4浪A浪, 从图表已经标识的数浪来看: A浪已经运行完毕a, b浪. c浪从内在细微数浪可以看到1, 2, 3浪. 目前这个c浪的3浪是否已经到位? 以及c浪结束点位? 都是我们非常关心的!

下面我们通过现有60分钟K线数据, 来具体分析一下. C-4浪A浪的a浪, 幅度: $2639.15 - 2593.85 = 45.53$. c浪的起点为: 2617.22. 因为C-4浪为锯齿形态. a, c浪存在黄金比率关系. 由于受到整体C-4浪的幅度限制. 单就目前C-4浪A浪的a, c浪应该可能为a:c=1:1.618倍的黄金比率. 那么, 我们期待的C-4浪A浪c浪的终点或c-4浪A浪终点? 可能为: $2617.22 + 1.618 \times 45.53 = 2690.89$.

今天从c浪已经展开的1, 2, 3浪来看: 3浪已经好像受到某些阻力, 有即将结束的迹象! 4浪, 5浪还没有运行? 目标点位可能为上面计算的2690.89. 所以, 由于4浪需要运行! 5浪需要运行! 4浪估计是相对横盘的过程. 因为2浪可以看出是一个回撤1浪0.618倍的标准过程. 4浪估计是回撤3浪0.382的过程!!! 5浪当然是和1浪相当的过程了!!! (同期上证指数: 就是围绕1400点位上下振荡)

估计下周一可能会收一个带下影线的小阳线!!!



张玉股市研究网; 2003.10.10 18:28

上



创建使用 HyperSnap-DX 4
如果你希望移除此标记, 请注册本软件!
<http://www.hyperionics.com>

<C-4浪的分析>

明天180指数可能是一个阳线!调整浪是3, 7, 11结构.
具体数浪应该是学术内容. 我们知道现在还在C-4浪
之中!估计C-4浪还得需要5~6天运行时间!高度?在十一
一的帖子中明确说过;2736点位!可能C-4浪会在那个
点位附近结束!

张玉股市研究网;2003. 10. 14 15. 38

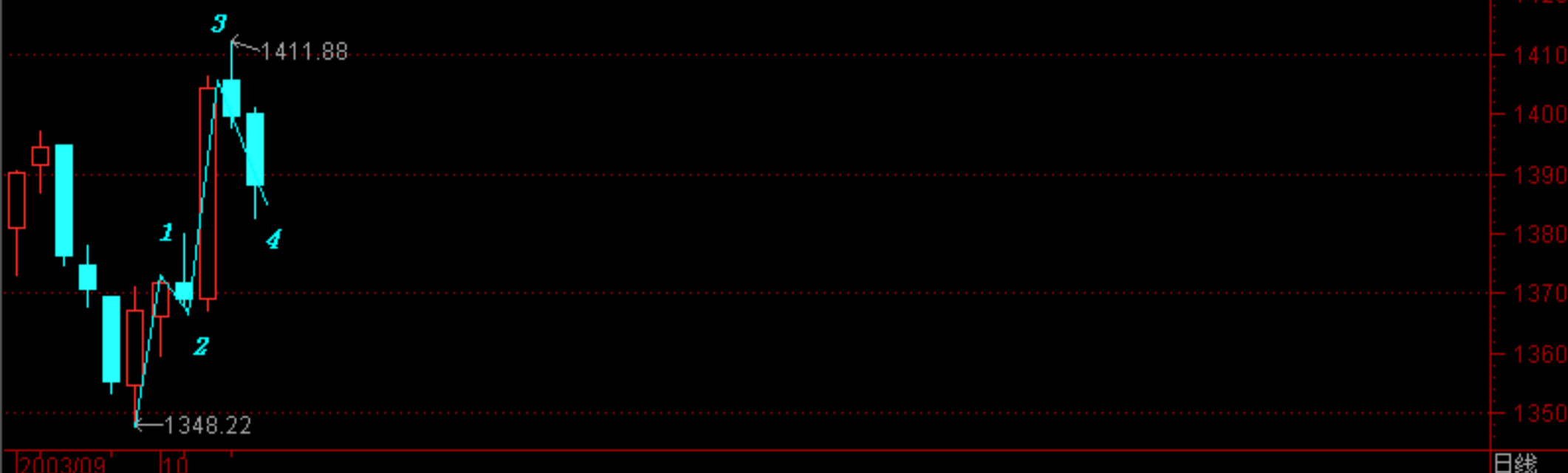

沪 1388.17 -11.49 459147万 7043527手 深 3171.47 -10.03 280027万 4653854手 15:15:45



创建使用 HyperSnap-DX 4
如果你希望移除此标记, 请注册本软件!
<http://www.hyperionics.com>

180指数运行确实很复杂!前几天的标识,看来是错误的。今天随着下午指数的一如既往的下跌,却使180指数运行轮廓显现清楚了!就像图表中标识的那样,C-4浪的A浪是由五浪组成。C-4浪的A, B, C三浪,现在已经非常明显是由5-3-5浪型组成!这个谜底,由于今天的下午下跌而显现清楚了。下午在盘面,我告诉我的朋友,今天下午不卖出就是对的,好一点的买入。对于下午恐慌的盘面,想到卖出是正常的。但是,真的要卖出,确实错误的。

2浪是一个创出新高的调整的顺势平台浪形;4浪将是锯齿型调整浪型(没有创出新高)。得到有效调整浪的交替。4浪的a浪幅度为; $2687.09 - 2644.43 = 42.66$ 。4浪c浪的正统起点为; 2673.12 。由于4浪的a, b, c浪中, a, c浪存在黄金比率关系。假如a; c=1; 0.618, 那么, 4浪c浪终点是 $2673.12 - 26.36 = 2646.76$ 。显然, 今天盘面已经有效击破这个点位。那么假如4浪a; c=1; 1关系, 那么4浪c浪终点为; $2673.12 - 42.66 = 2630.46$ 。假如a; c=1; 1.618关系, 4浪c浪终点为; $2673.12 - 42.66 * 1.618 = 2604.1$ 。这个可能的终点, 显然与1浪的顶部2625.15重叠!这是不可能的, 也是违反规律的。

从以上计算可以得出;C-4浪的A浪中的4浪已经即将完成, 以a; c=1; 1最为可能!调整目标点位为2630.46!!!这个点位, 估计会在明天早盘瞬间达到或者直接开盘时候低开达到!那么, 明天指数应该是C-4浪A浪的5浪天下!!!全天应该都在升!!!

张玉股市研究网; 2003.10.15 15:42

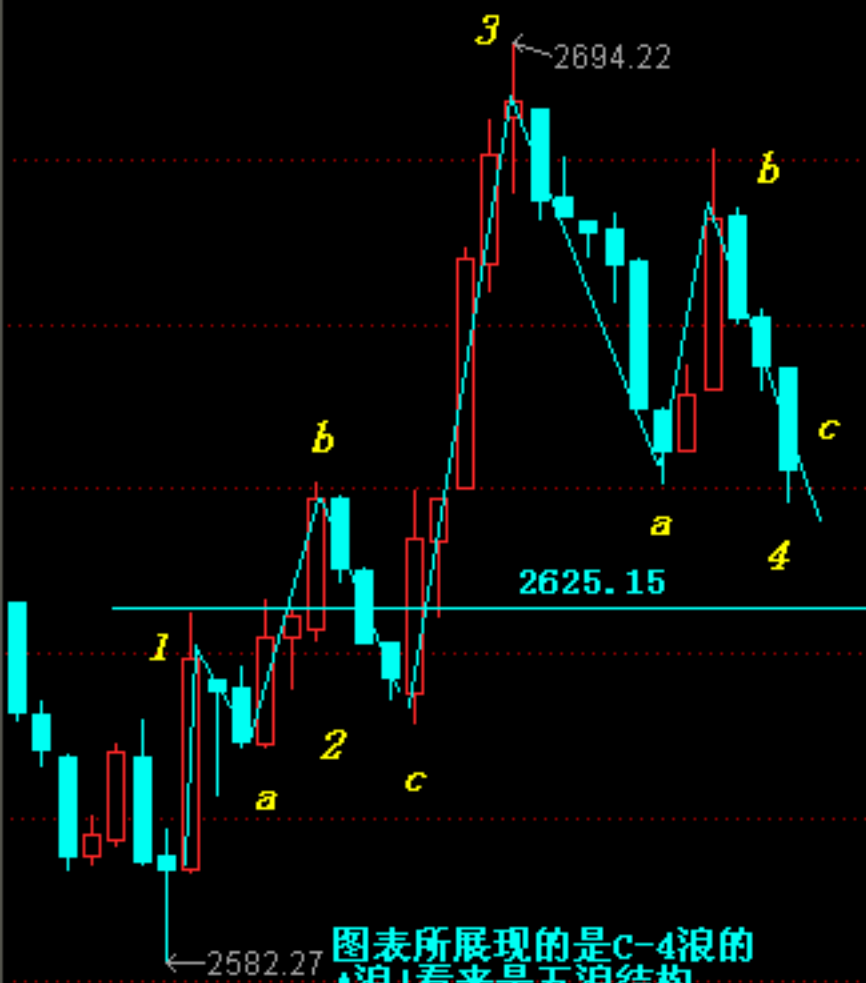

图表所展现的是C-4浪的A浪!看来是五浪结构。

2003/09/29 10/08 10/10 10/14

60分钟

沪1383.10 -5.07 483131万 7471056手 深3154.68 -16.79 311116万 5286569手

航天信息 15:13:19



创建使用 HyperSnap-DX 4
如果你希望移除此标记, 请注册本软件!
<http://www.hyperionics.com>

这是180指数在C-4浪的轨迹



昨天的教浪再次失手!今天白班,没有时间看盘,早盘偷偷溜到网吧看了半个小时,下午13点48分,工作中,接到长途电话,朋友告诉我;180指数已经跌破2625点位了!我说;昨天教浪又错了!但是,没有关系,全力买进正规主力正在操作的个股!因为虽然昨天教浪错误,但是,我知道;C-4浪的C浪明天就会来临!买入吧!

这个图表是今天新的表示,单就新的标识B浪跟昨天所作的4浪内abc三浪相同?是的!昨天还计算目前标识的B浪中a, c浪是1;1.618倍关系,今天就成为现实!教浪不同,点位相同, B浪c浪的终点,介入是1;1.618倍,昨天计算是2604.10点位,今天180指数在最后一小时达到2604.17点位,所以,我说;C-4浪的B浪调整,已经在今天最后一小时胜利结束了.

那么, C-4浪的C浪明显会是一个5浪结构,由于受到C-4浪整体反弹幅度的限制和时间限制, C-4浪A, C应该是1;1关系,那么,引起我们警觉的点位会在2698.63点位!!!以前预测的C-4浪终点2736点位,估计是达不到了!但是, 2700点位以上,就应该是单就180指数的高度警觉的点位!以上任何点位,都会是可能发生转折!由于, C-2浪用时12天, C-4浪估计也会在12天左右,目前已经运行8天!还有4~6天的C-4浪C浪的运行时间,当然;具体结束点位,我们会通过明天开始运行的C浪的各个属浪,能够明确知道,需要波浪展开!

记住;C浪会有1, 2, 3, 4, 5浪组成!时间;我倾向还有4天时间!但是,时机盘面运行6天,我也没有办法,但是,我会通过细致分清5浪结构,来发现危险的转折点位的来临的!

张玉股市研究网;2003.10.16 20:39

2003/09/29 10/09 10/13 10/15 60分钟

沪1365.51 -17.59 450629万 6427422手 深3107.15 -47.53 256448万 4228333手 18:39:04



创建使用 HyperSnap-DX 4
如果你希望移除此标记, 请注册本软件:
<http://www.hyperionics.com>

预测C-4浪C浪的可能走势

5分钟走势预测图表

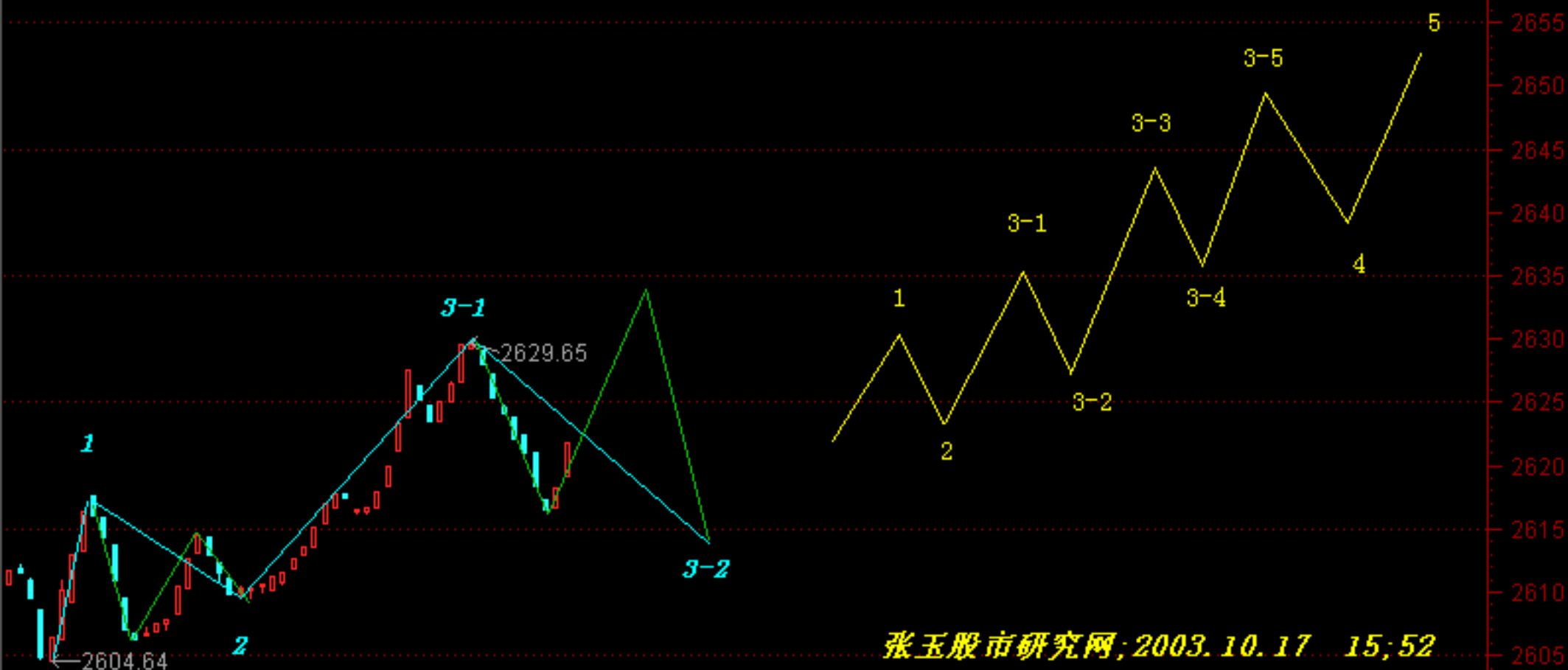

张玉股市研究网; 2003. 10. 17 15:52

C-4浪的C浪解剖

2003/10/16 10/17, 11:20 5分钟

沪 1370.58 +5.08 392883万 5759780手 深 3116.71 +9.58 200229万 3238067手



创建使用 HyperSnap-DX 4
如果你希望移除此标记, 请注册本软件!
<http://www.hyperionics.com>

总算在指数关键的时刻对一会!我自己都觉得难得!
其实,当波浪展开的时候,对!是很平常的.错!确实
对不起大家.但是,调整浪的数浪确实在没有展开的
时候存在许多变数!希望大家理解!

指数确实在今天运行C-4浪的C浪了!从标识可以看
出C浪的1浪已经展开.2浪正在运行中.1浪用了3个
小时K线,估计目前运行的2浪最少也应该是3个小时
K线.从今天2浪第一个K线来看是一个振荡的小阴
线,估计周一:盘面--升---跌----升.具体是阴阳
线,不主要.实体应该不是很大.

随后,我会用一个5分钟线图表去细微解剖这个已经
展开的C-4浪的C浪的!!!

张玉股市研究网;2003.10.17 15:36

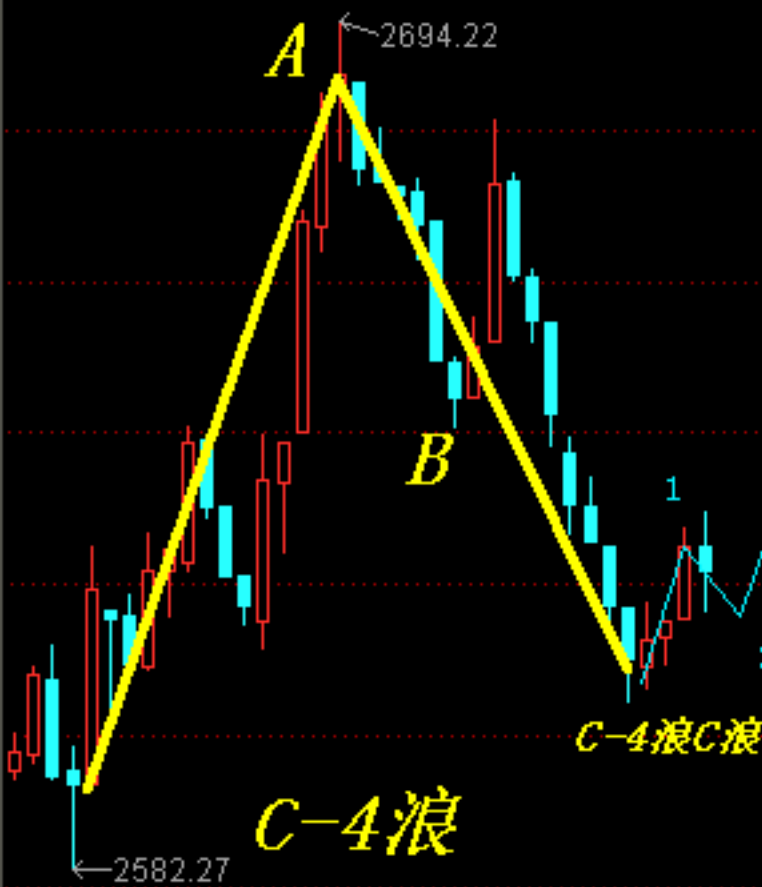

2003/09/29 10/09 10/13 10/15,11:30

沪 1370.58 +5.08 392883万 5759780手 深 3116.71 +9.58 200229万 3238067手

全债指数↓ 15:16:48

15:19



创建使用 HyperSnap-DX 4
如果你希望移除此标记，请注册本软件！
<http://www.hyperionics.com>

上证指数是愚弄股民的工具！罪恶的帮凶！可恨！可恶！

大家想一想：C-4浪的C浪，一旦突破黄线的价格轨道线，股民会怎么想？？？因为，懂得波浪的毕竟是少数！再则，开口的下降楔型误导股民是什么含义？？？
《上证指数已经死亡》是以前我在我的网页里说过的话！上证指数确实已经死亡！已经沦为机构榨取广大股民血汗的帮凶了！！！！

张玉股市研究网；2003.10.21

20；48



沪 1364.30 +4.80 473461万 7456709手 深 3128.18 +12.05 238302万 4004964手 20:39:09



创建使用 HyperSnap-DX 4
如果你希望移除此标记, 请注册本软件!
<http://www.hyperionics.com>

C-4浪A, B, C



C-4浪的A, B, C明显是一个拓展平台形态。跟以前我标识的C-2浪不同。C-2浪是一个复杂的锯齿形态。也是, 这是波浪理论要求的交替原则!!! 我们可以期待C浪会超过A浪的起点的! 但是, 超过之后, 市场就随时面临转折!!!! 因为, 随后还有三浪结构的C-5浪——那是一个急跌的过程! 不会以人们的意志为转移! 因为, 这是规律!!! 我会随时在网页通知, 这种转折点位。因为随着C浪的展开, 我们会很容易预测到这个点位区域的。

张玉股市研究网; 2003.10.21
18; 34

沪 1364.30 +4.80 473461万 7456709手 深 3128.18 +12.05 238302万 4004964手

60分钟



创建使用 HyperSnap-DX 4
如果你希望移除此标记, 请注册本软件!
<http://www.hyperionics.com>

欢快的气氛往往预示着更大的痛苦即将来临! 可能下周就会再次哀鸣一片! 记住: 这仅仅是C-4浪的C浪上升! 不是反转。

从图表标识的C浪来看, 3浪异常强劲, 2浪异常简单, 预示4浪(明天运行4浪的随后大部分形态)回调相对深幅。今天启动的钢铁板块无非是为了让更多前期亏损人介入, 然后再次亏损。没有其他目的! 可怜; 假如明天机构能够给个机会, 希望您们能从盲目的参与中解脱出来。这个C-4浪很可能在本周五, 在人们无比憧憬中结束。舆论从来没有干过什么好事! 只能是机构的帮凶。180指数一旦突破2700点位, 单就180指数而言, 危险就大踏步的向我们走来了! !! 我不怀疑; 即使在指数运行非常差的时候, 已经启动的主力, 只能无视指数环境了。那些个股里, 有您吗? 如果有, 继续持股! 发动的机器是无法停下来的!

张玉指数研究网: 2003.10.22

15: 30



2003/09/28 00:08 10/10 10/14 10/16 10/20 10/22 N/A 60分钟

沪 1398.01 +33.71 1037862万 16180475手 深 3215.82 +87.64 465673万 7678844手 企债指数 ↑ 15:08:34



创建使用 HyperSnap-DX 4
如果你希望移除此标记，请注册本软件！
<http://www.hyperionics.com>

张玉股市研究网; 2003.10.23 15:46

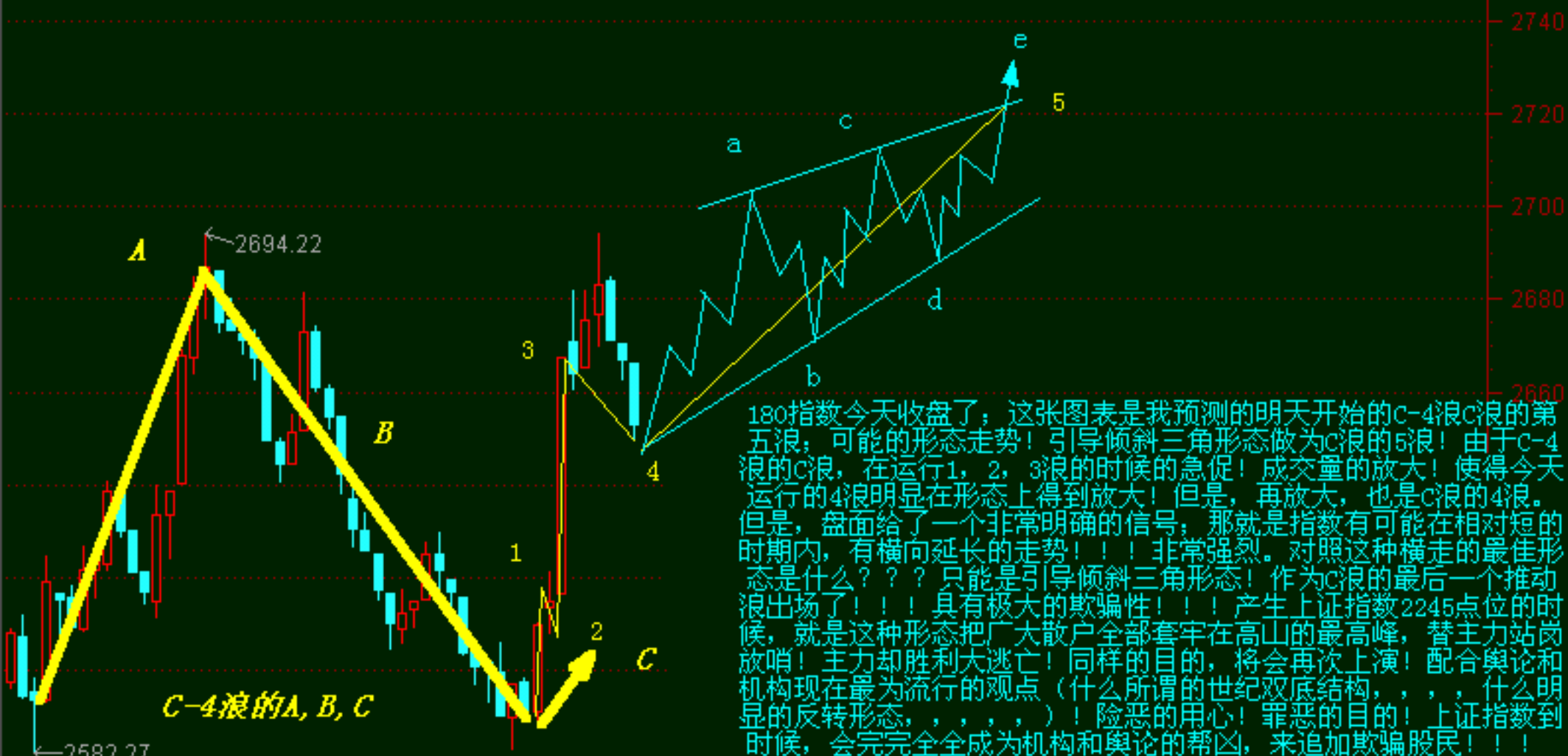

180指数今天收盘了，这张图表是我预测的明天开始的C-4浪C浪的第五浪，可能的形态走势！引导倾斜三角形形态做为C浪的5浪！由于C-4浪的C浪，在运行1, 2, 3浪的时候的急促！成交量的放大！使得今天运行的4浪明显在形态上得到放大！但是，再放大，也是C浪的4浪。但是，盘面给了一个非常明确的信号，那就是指数有可能在相对短的时期内，有横向延长的走势！！非常强烈。对照这种横走的最佳形态是什么？？？只能是引导倾斜三角形形态！作为C浪的最后一个推动浪出场了！！具有极大的欺骗性！！产生上证指数2245点位的时候，就是这种形态把广大散户全部套牢在高山的最高峰，替主力站岗放哨！主力却胜利大逃亡！同样的目的，将会再次上演！配合舆论和机构现在最为流行的观点（什么所谓的世纪双底结构，，，，，什么明显的反转形态，，，，，）！险恶的用心！罪恶的目的！上证指数到时候，会完完全全成为机构和舆论的帮凶，来追加欺骗股民！！

VOL(5,10,20) 1063778.000, MA1: 1429751.750, MA2: 15328

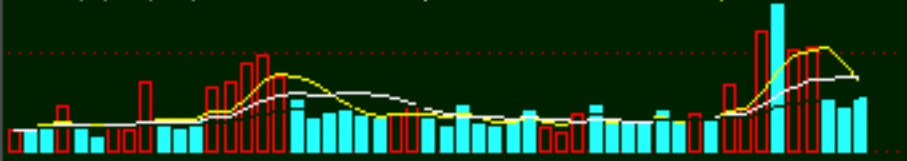

估计180指数会在2726点位附近转折！！然后运行舆论和机构到时候无法解释C-5浪！那是个三浪结构的下跌浪！！C-4浪估计会在下周最终完成！具体时间，我会在我的网页上，及时通知。

2003/09/30/09 10/13 10/15 10/17 10/21 10/23 60分钟

沪1386.65 -11.36 718452万 10879055手 深3187.42 -28.40 333770万 5513904手 15:19:33

上



创建使用 HyperSnap-DX 4
如果你希望移除此标记，请注册本软件！
<http://www.hyperionics.com>

张玉股市研究网: 2003.10.24 16:53

C—4浪的A, B, C属浪

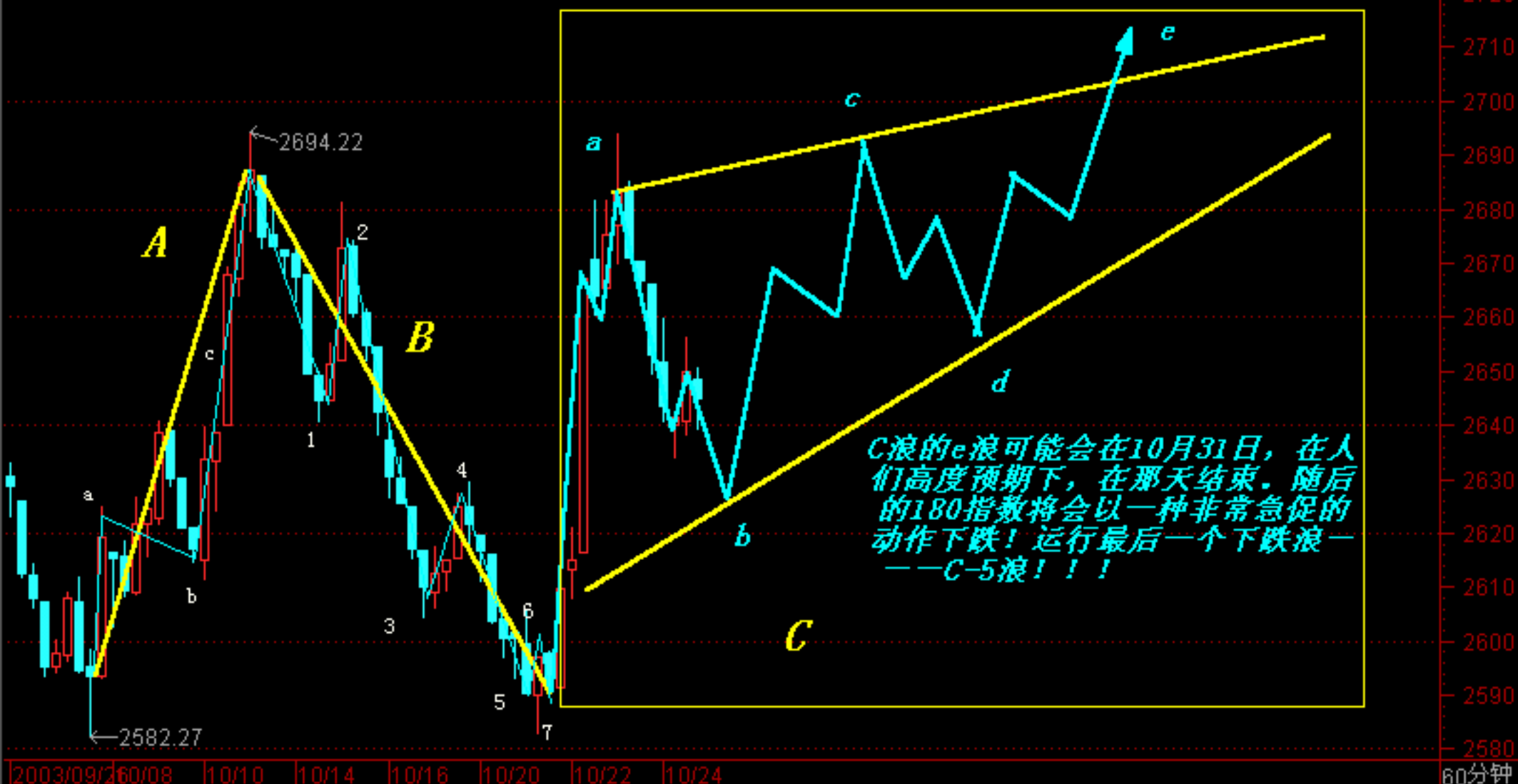

沪 1381.83 -4.82 627022万 9427493手 深 3185.54 -1.53 301931万 4997370手 16:46:52

上证180

上证180指数跟上周五预测的一样，真的在运行C-4浪C浪的楔型形态。目前从图表标识来看，已经运行完毕C浪的b浪。今天最后一小时，可能是C浪的c浪！这个C浪的c浪估计用时相对于随后的d, e浪来说，应该是延长的，3浪不是最短的浪。因为总体C浪是楔型形态，这个c浪将会超过C浪a浪的终点。a浪的终点为：2694.46。一样的事情是c浪也是三浪结构。估计明后天应该运行完毕c浪，并且可能附带运行点d浪的一个小时K线。明天，后天渴望收两个振荡阳线，因为振荡，上下影线就是难免的了。不要指望C浪的c浪超过a浪终点许多！那是不可能。

《C-4浪全貌》



条件选股

603580手

深 3174.51 -11.03 308146万

4980481手

17:26:34

上证180 一切都是那样按部就班。由于编辑软件的编辑文本关系，我把c-4浪的c浪的5个分浪用数字标识，一边在细微的每一浪里，标识a, b, c三浪结构。在所有三角形形态（或者楔型形态）中，c浪（现在的标识3浪）往往是最为复杂的波浪。可能是属性3浪的缘故。在三角形形态或者楔型形态中，3浪可以演变为许多形态例如锯齿性，顺势三角形平台形态等等。即时盘中的表现，在没有深厚波浪理论基础和实盘经验，很容易造成恐慌。其实今天180指数运行的非常正常。c-4浪c浪的3浪，b浪已经跌破a浪的起点。这已经强烈的带给我们一个信号，那就是3浪的c浪将会异常猛烈，拓展三角形形态已经初步显露在这个c浪的3浪中，换句话说，3浪的整体形态，就应该是拓展三角形形态。明天180指数渴望走出一段持续上升的时间段，而且，会占据明天交易时间的大部分。我不是空想家，这是艾略特波浪理论明确无误的给予的提示。相信研究波浪理论的朋友们都会有这种感觉。没有什么可奇怪，惊讶的。



2003/09/29 10/09 10/13 10/15 10/17 10/21 10/23 10/27 60分钟

主力突然变脸 (续) —— 下跌何处是尽头?

大智慧

000503 海虹控股



5	--	--
4	--	--
3	1228	55
2	1227	15
1	1226	41
1	1225	1
2	1224	56
3	1223	394
4	--	--
5	--	--

成交	1225	均价	1212
升跌	▼045	开盘	1271
幅度	3.54%	最高	1292
总手	48063	最低	1161
现手	10	量比	1.40
总笔	4578	每笔	10.50
外盘	23930	内盘	24132
换手	3.19%	跌停	1143

14:58	1226	15	1
14:58	1228	3	1
14:59	1227	8	2
14:59	1223	134	12
14:59	1223	68	9
14:59	1226	1	1
14:59	1224	22	4
15:00	1225	1	1
15:00	1224	3	3
15:00	1225	10	2

明细 / 财务 / 走势 / 筹码 / 诊断

上证▼ 136149 ▼784 946198万 14258554手 深证 319318 ▼153 447233万 7656054手

大智慧 欢迎使用 (散户线-星空图-自编指标)

18:22

上证180 舆论大嚷大叫的三重底形态，将会在本周末结束。而配合这种舆论宣传效果的是明后两天各种指数量价齐飞。同期上证指数将会再次攻克1400点位整数关口。在一片再次濒临死亡后的暴跌后，充满遐想的坚实底部的“现实”就会摆在本周末的各种论坛上！冰火两重天！先前还会为上证1311点位而担忧，绝望；这回会为指数反转而心动。我现在不知道C-4浪会在什么具体的点位结束？但是，有一种强烈的预感会在同期上证1410点位上面结束！如果真的这样！1311点位会威严不动的！一切预想到上证指数1311点位下面去接回筹码的想法，将会在随后的市场中面临尴尬的境地！ 好在本周五收盘时候，就会看到C-4浪的结束点位。

由于C-4浪目前可以得到是一种平台形态。所以，先前预测的C-5浪是一种急促的下跌就是不正确的了。C-5浪的A,B,C浪中：A下跌，B浪反弹——会很温柔！只是随后的C浪会显得急促些。但是，彩虹会跟在后面！历史性的3浪3会急促爆发。

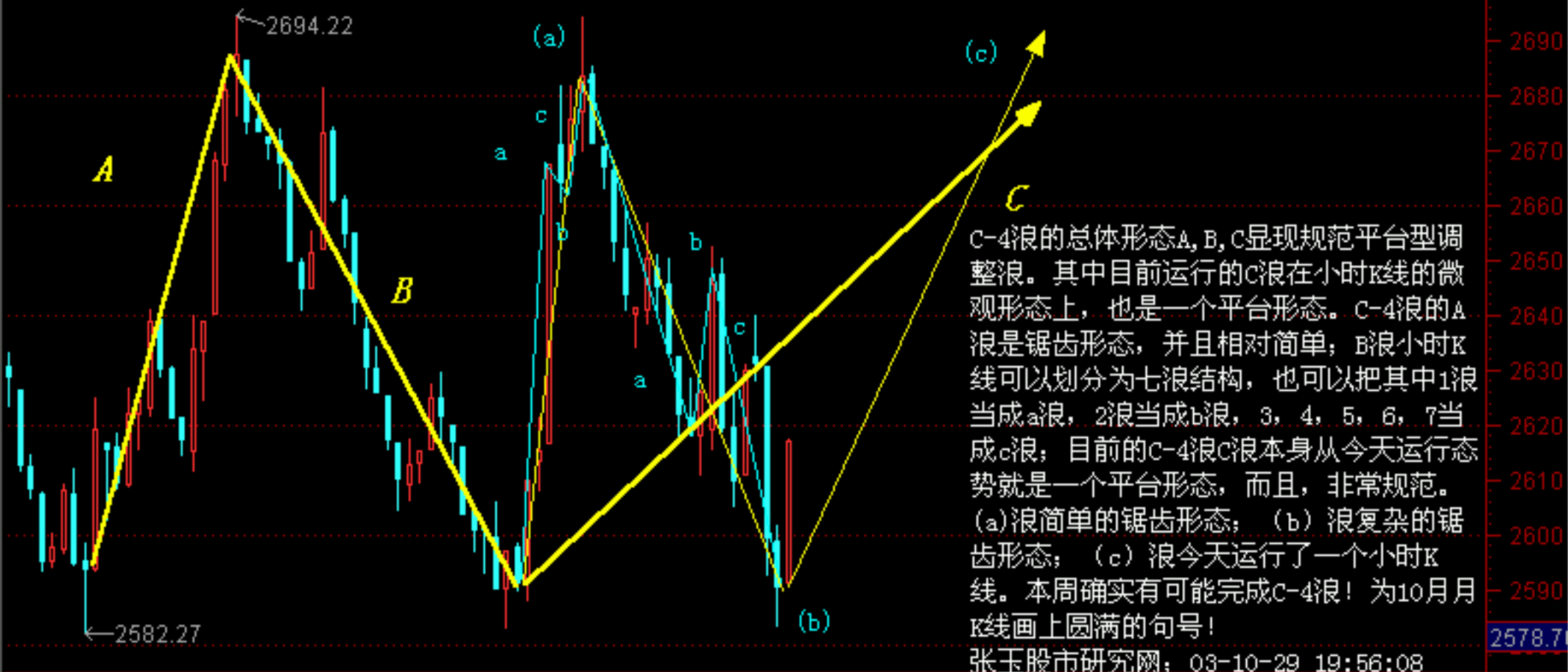

深证综指

无情的深圳综指今天击破图表中所标识的3浪2浪中的w浪的终点，代表以前我所在深圳综指以及上证指数的历史数浪的错误。今天击破w浪的终点，说明同期上证指数2245点位的调整还没有结束。但是，已经屈指可数了！深圳综指的3浪2浪，看来是一个三重三锯齿形调整浪。同样人们长期看盘必看的上证指数的1311点位是否会被随后的c浪的c-5浪有效击穿吗？答案需要有条件：目前c-4浪最后的c浪如果反弹到1410点位上面，1311点位不会被击穿；如果在1400点位反弹结束，1311必然击穿。然后是井喷的3浪3的开始！！！！

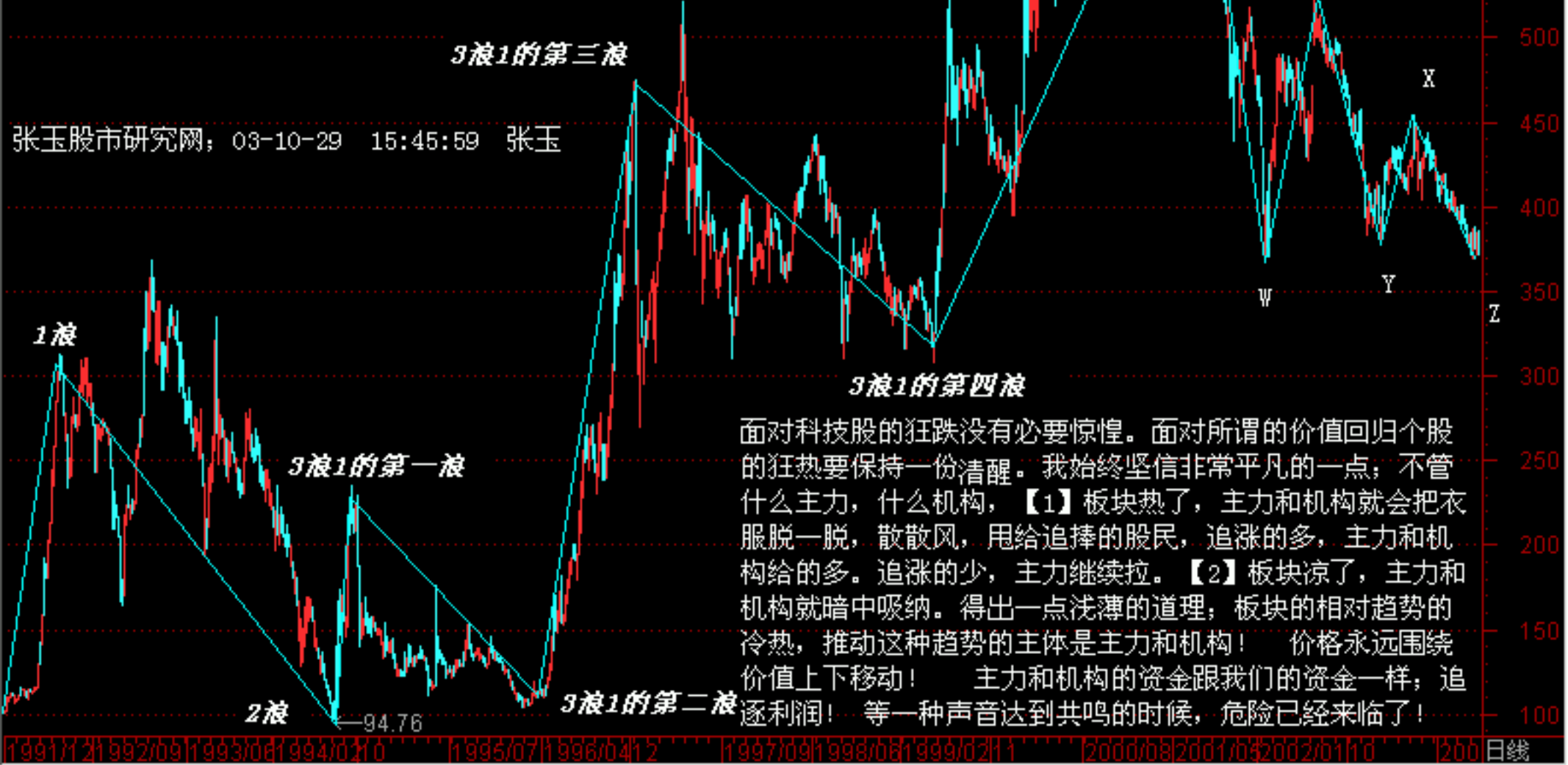

张玉股市研究网; 03-10-29 15:45:59 张玉

面对科技股的狂跌没有必要惊惶。面对所谓的价值回归个股的狂热要保持一份清醒。我始终坚信非常平凡的一点：不管什么主力，什么机构，【1】板块热了，主力和机构就会把衣服脱一脱，散散风，甩给追捧的股民，追涨的多，主力和机构给的多。追涨的少，主力继续拉。【2】板块凉了，主力和机构就暗中吸纳。得出一浅薄的道理：板块的相对趋势的冷热，推动这种趋势的主体是主力和机构！价格永远围绕价值上下移动！主力和机构的资金跟我们的资金一样；追逐利润！等一种声音达到共鸣的时候，危险已经来临了！

1991/1/1 1992/09/1 1993/06/1 1994/02/1 1995/07/1 1996/04/1 1997/09/1 1998/06/1 1999/02/1 2000/08/1 2001/04/1 2002/01/1 2002/01/1 日线

上证180

张玉股市研究网 03-10-30 15:54:10 张玉

所有内在C-4浪的波浪结构的充分解剖，不是为了哗众取宠，而是在理性的分析基础上，客观分析C-4浪内在波浪，在相对趋势的那个方面已经在提前消耗市场的实际下跌动能了!!!那么，未来的C-5浪下跌已经是一个摆设了，反倒没有什么可怕的。



事情往往就是这么在机构和主力不同的作用力下，显现复杂。各自都有自己的利益；各自都有自己的想法；各自都有可以动用的筹码和资金；各自都要在即将行情中，把自己摆在有利的地位。180指数运作的轨迹，已经充分反应了各个主力和机构已经在每一天的交易时段，全身心的投入了！既然这些可能决定市场相对趋势的大碗们已经投入，我们还有什么可担心的???很少能够在一个微观调整浪的波浪里看到十一浪结构！市场所有主力和机构在C-4浪C浪的b浪中的表演，充分展示了资金优势在180指数细微结构的精辟波动！

在这么小的空间里，180指数充分来回反折，形成调整浪的十一浪结构！确实是我无法想象的。但是，确实事实。C-4浪的C浪的c浪，按照道理应该比C浪b浪更加复杂！但是，纯粹的五浪结构也是艾略特波浪理论所允许的！空间很小！

从目前整体C-4浪的C浪，已经走出的a,b浪来看；这个即将运行的c浪有可能达不到c浪a浪的终点!!!形成形态上是顺势平台形态的可能！那么，从C-4浪的整体即将构架也是一个顺势平台形态。实际指数如何运行？只有事实会向我们表白！这些纯粹是理论的推理罢了。

C-5浪的趋势引力太为强大了!!!只有强大的C-5浪才会吸引C-4浪内的同方向的波浪!!!但是，这种强大吸引作用力的结果是最终削弱C-5浪的力度和幅度！矛盾的世界影响总是相互的！

2003/09/29 10/09 10/14 10/16 14:00 10/23 10/28 10/30

沪1344.63 -16.85 604651万 9590988手 深3163.02 -30.15 284967万 4798225手 60分钟 15:14:35



在超短线中，分时
(30分钟或者60分
钟)图形和波浪结
合，这个位置经常
出现非常好买点。

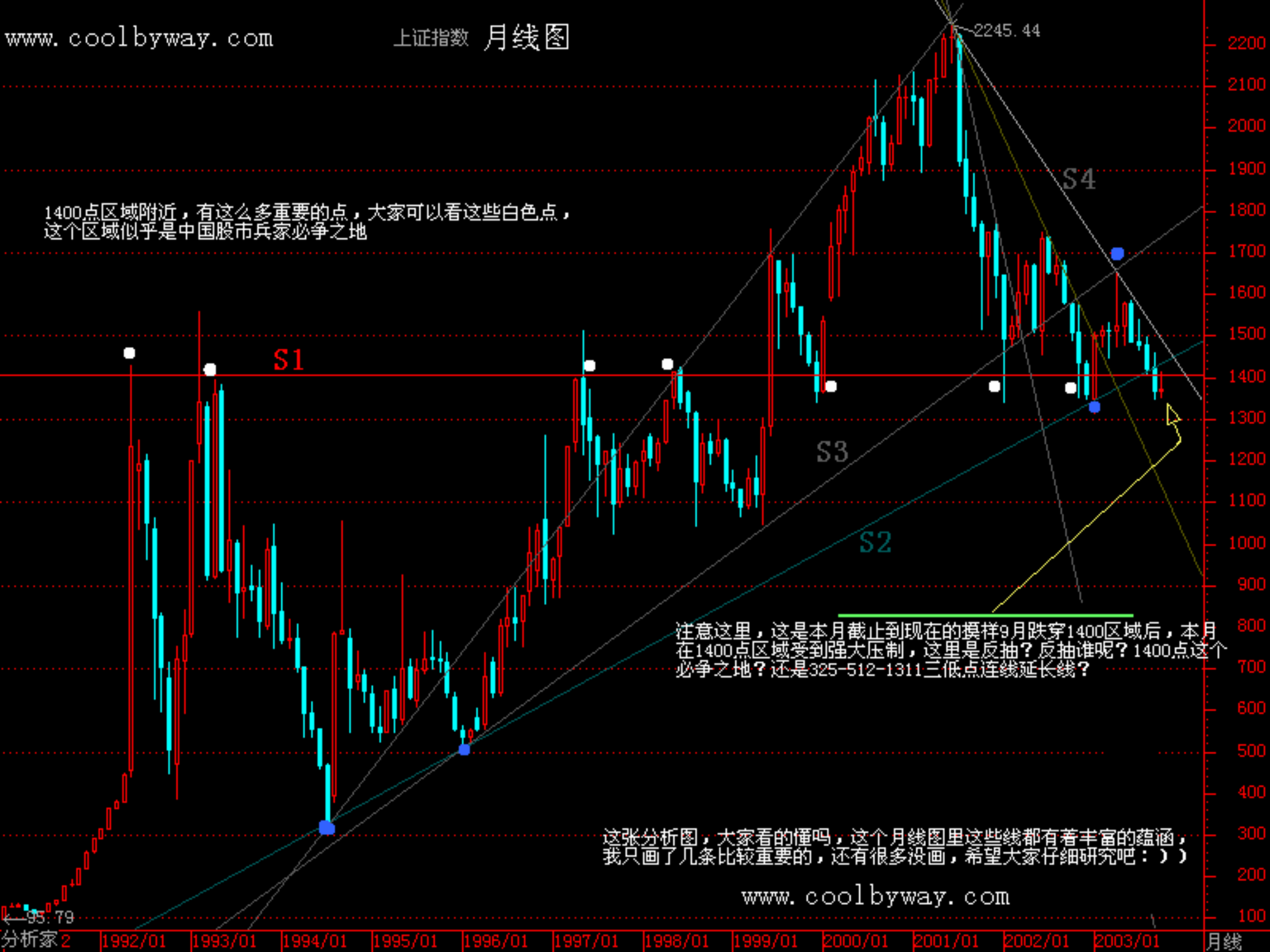



600050 中国联通

5	367	21870
4	366	15975
3	365	15626
2	364	25712
1	363	10713
1	362	1645
2	361	9448
3	360	31284
4	359	20069
5	358	13596

成交	362	均价	362
升跌	▲004	开盘	358
幅度	1.12%	最高	374
总手	1645909	最低	355
现手	47	量比	1.80
总笔	—	每笔	—
外盘	956238	内盘	689670
换手	3.47%	涨停	394

14:59	362	1004
14:59	362	581
14:59	362	21
15:00	362	85
15:00	363	90
15:00	363	180
15:00	362	591
15:00	363	1093
15:00	362	627
15:00	362	47

明细 财务 走势 筹码 诊断

上证▼ 144503 ▲971 1406202万 23547312手 深证 335764 ▲2129 683608万 11399763手

大智慧 欢迎使用(散户线) 标准 17:51

益鑫泰

600156

日线

1998.08 — 1999.06 对称三角形





离合器

600148

日线

1998.07 — 1999.06 对称三角形



华源股份 600094 日线

1998.06 — 1999.06 对称三角形

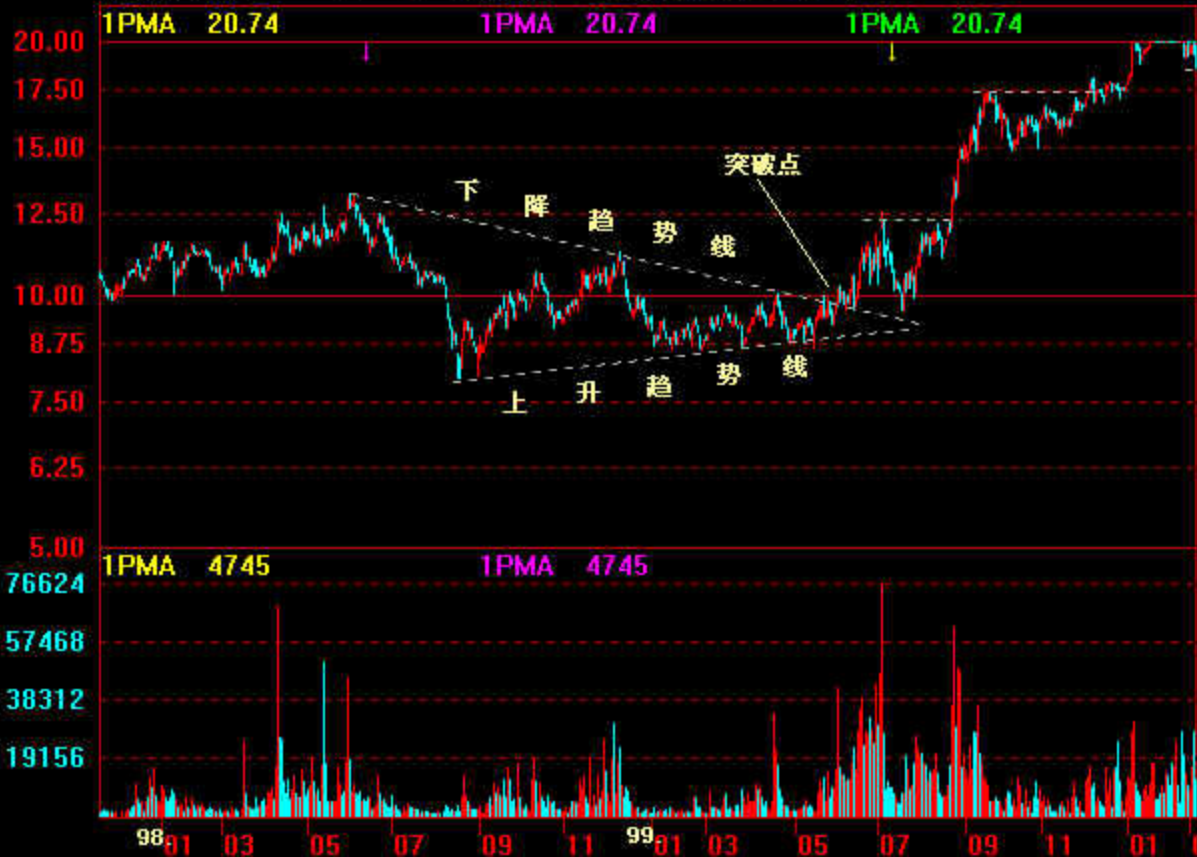

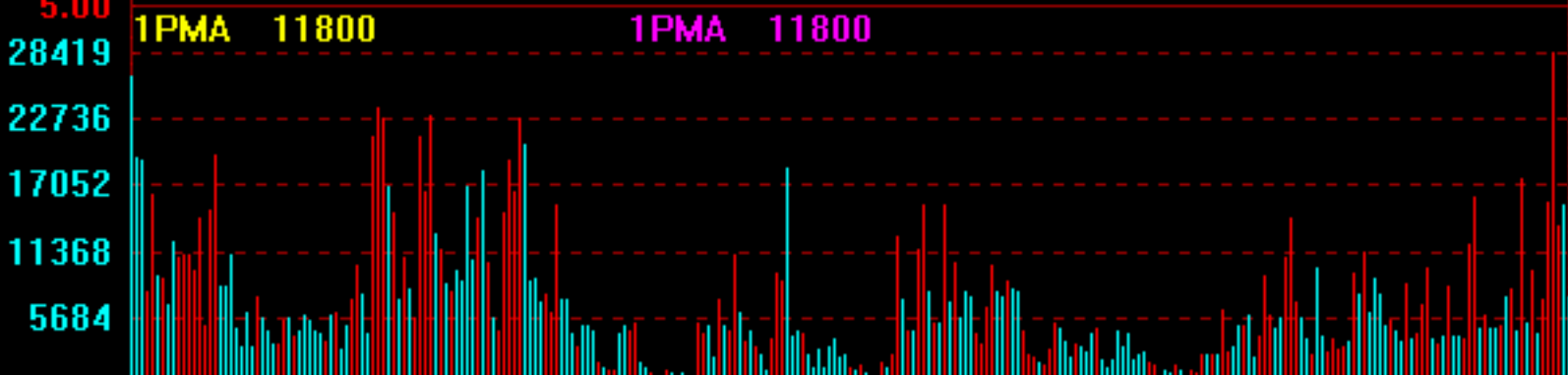

江西纸业 600053 日线

1998.06 -- 1999.06 对称三角形

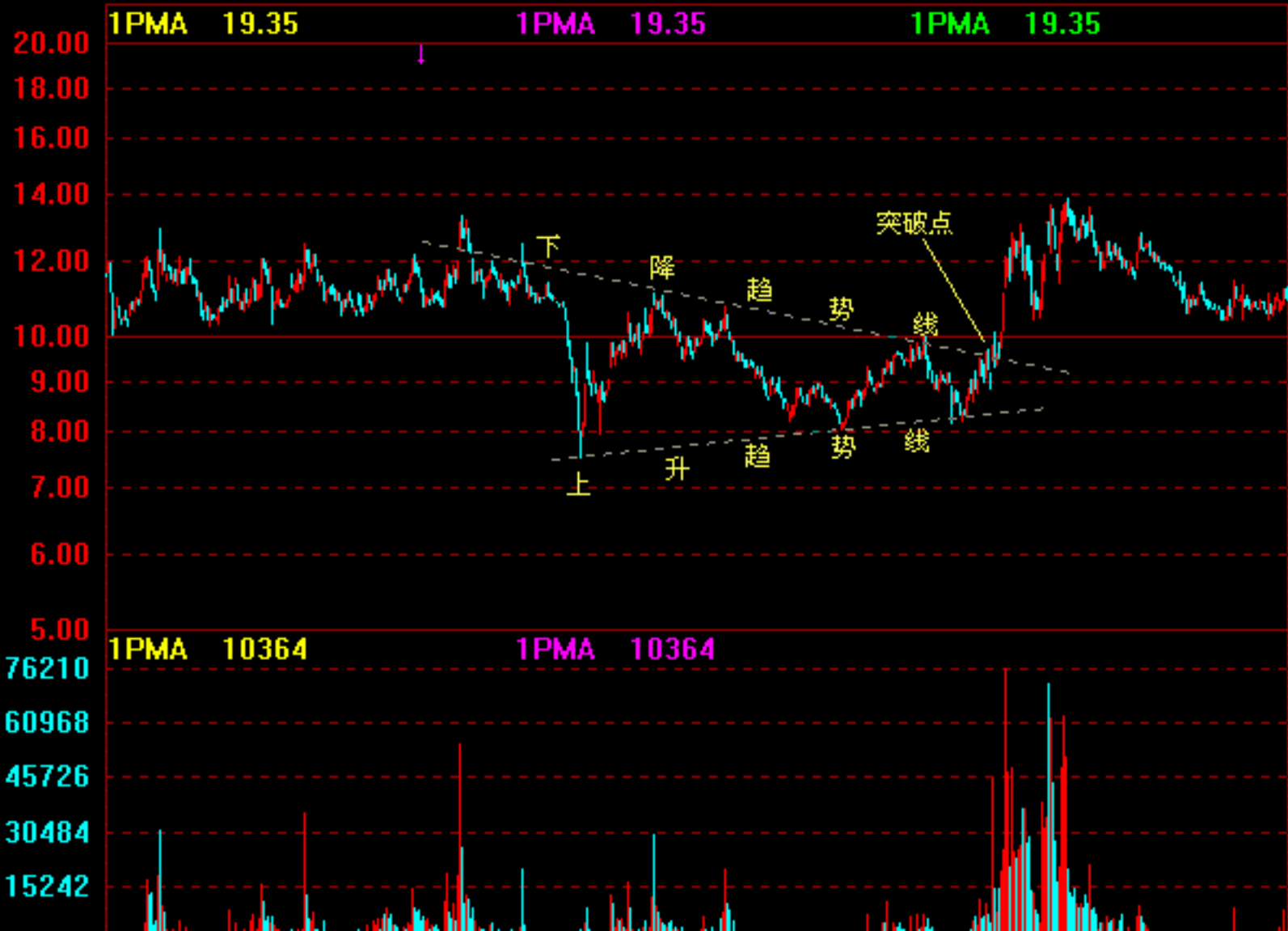

1998.03 — 1999.05 对称三角形

1PMA 29.71

1PMA 29.71

1PMA 29.71



1PMA 8385

1PMA 8385

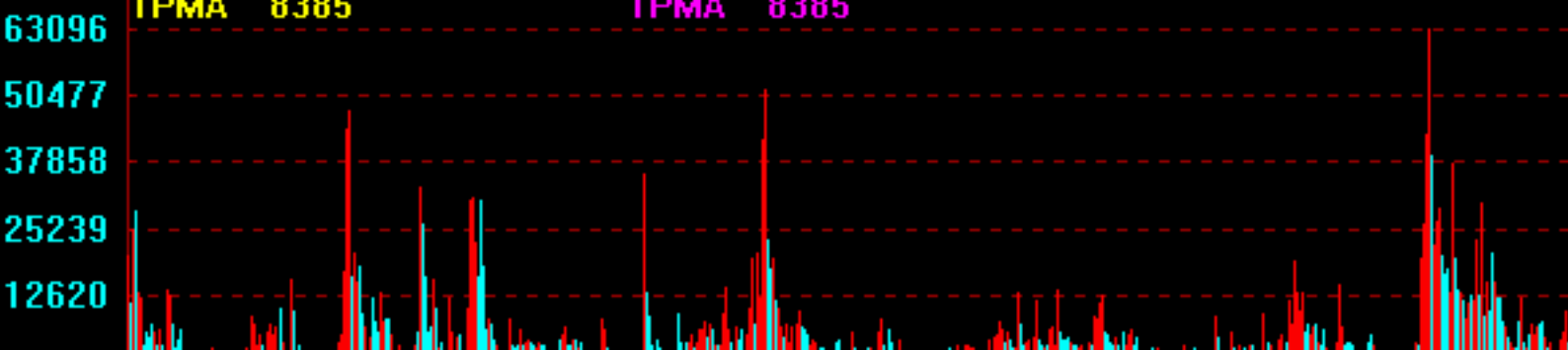

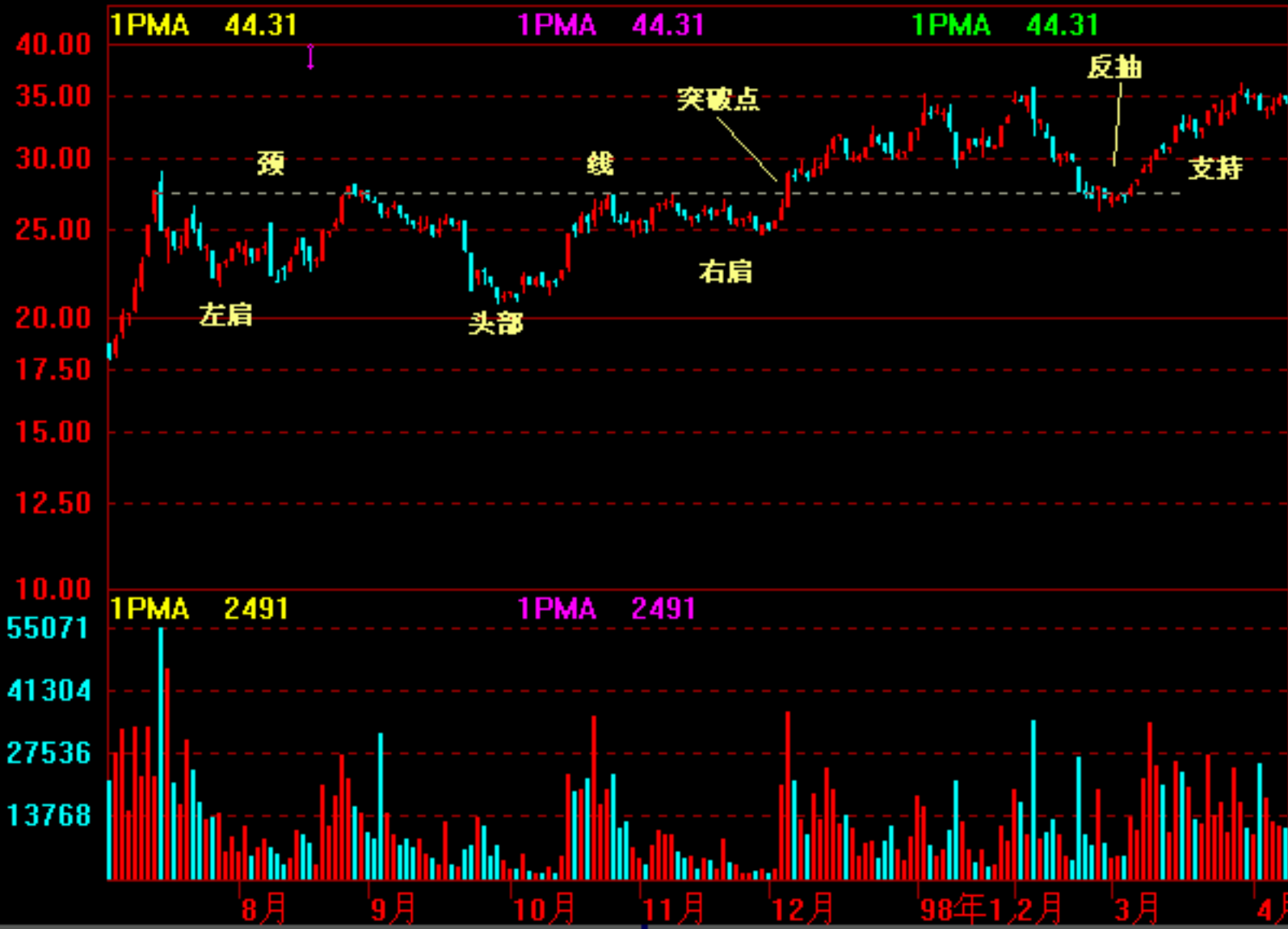

郑州煤电 600121 日线 1998.01 — 1999.06 复合头肩底

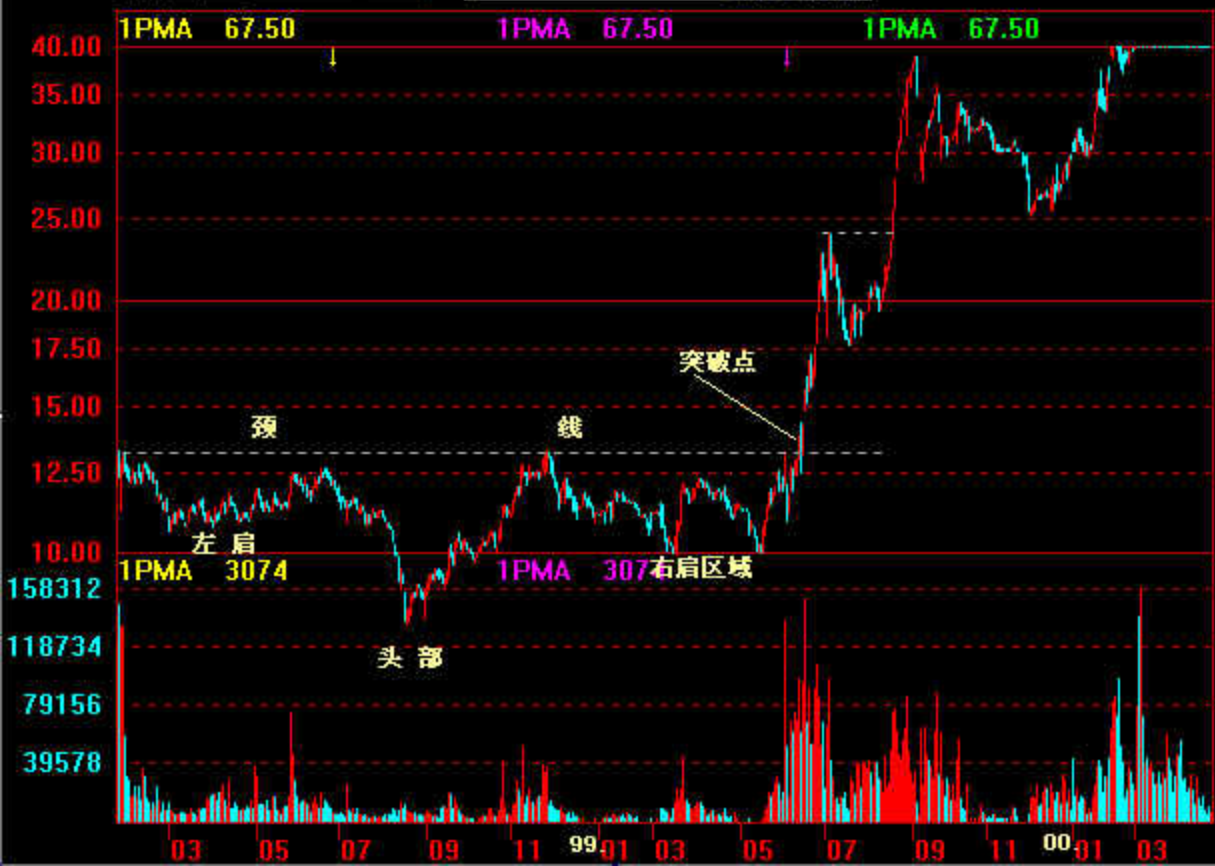



浙江广厦

600052

日线

1997.10 -- 1999.10 复合头肩底形态

1PMA 38.50

1PMA 38.50

1PMA 38.50

40.00

36.00

32.00

28.00

24.00

20.00

18.00

16.00

14.00

12.00

10.00

8.00

6.00

4.00

2.00

0.00

-2.00

-4.00

-6.00

-8.00

颈线

线

突破点

右肩

左肩

复合头部区域

反抽

1PMA 12012

1PMA 12012

213944

171156

128367

85578

42789

浙江东方 600120 日线 1998.01 — 1999.03 头肩底



浙江东方 600120 日线 1998.01 — 1999.03 头肩底

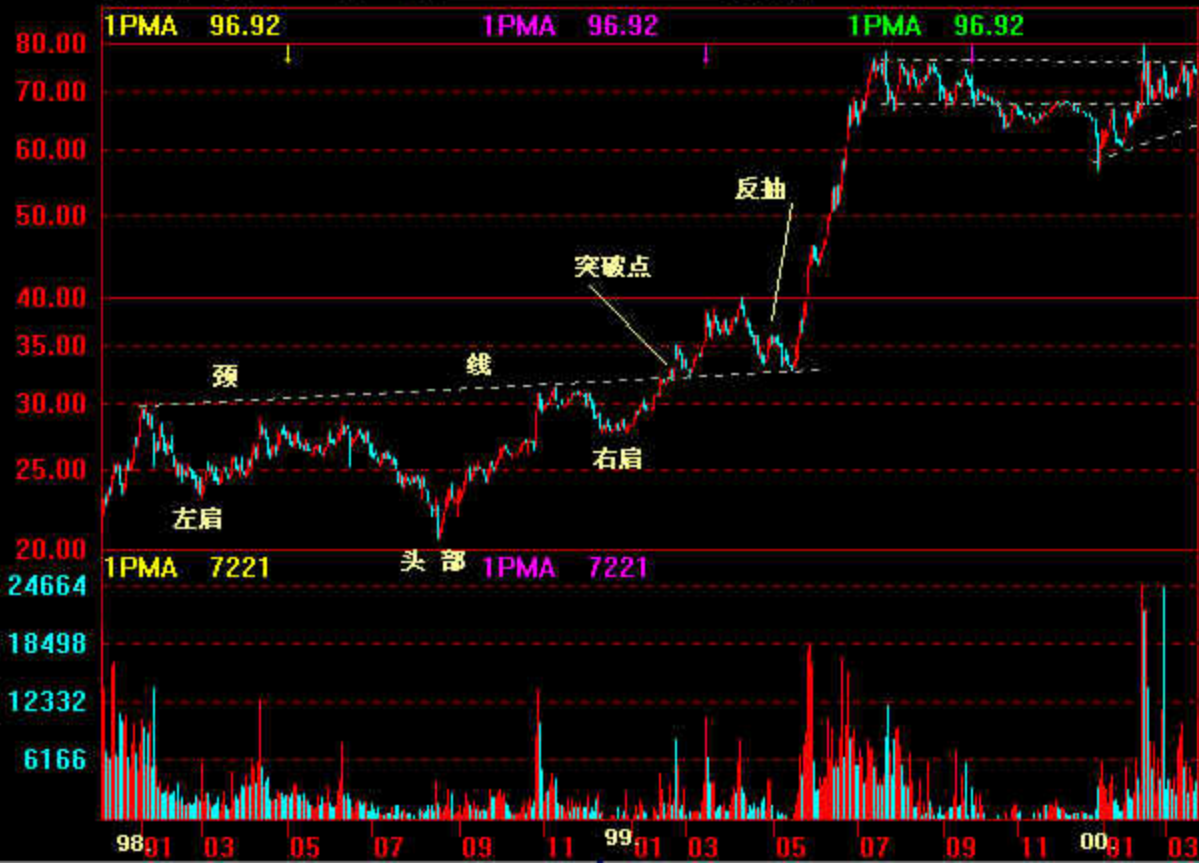

厦新电子 600057 日线

1997.11 — 1998.04 头肩底

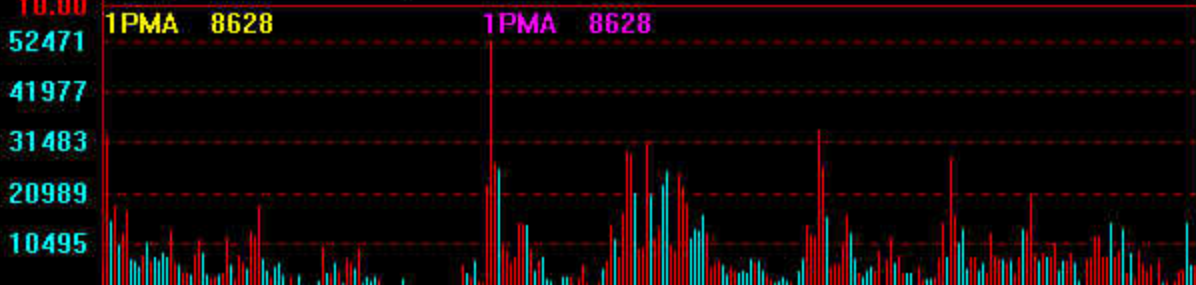

厦新电子 600057 日线

1997.11 — 1998.04 头肩底

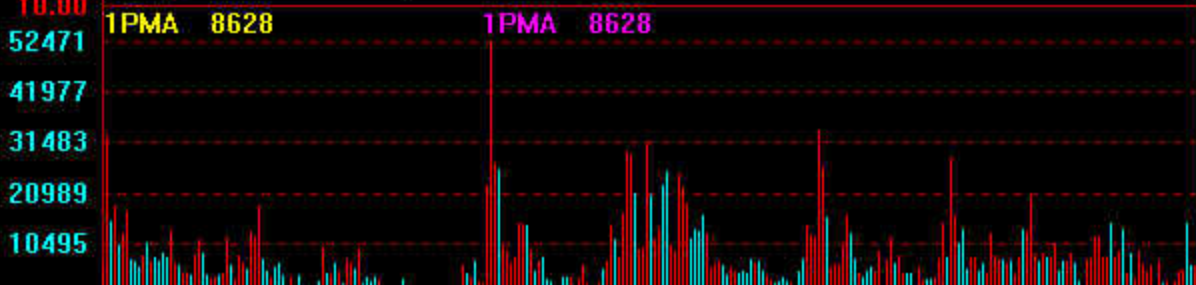









哈高科 600095 日线 1998.06 — 1999.05 下降三角形





大庆联谊 600065 日线

1997.07 — 1998.07 下降三角形

1PMA 17.08

1PMA 17.08

1PMA 17.08



1PMA 30074

1PMA 30074

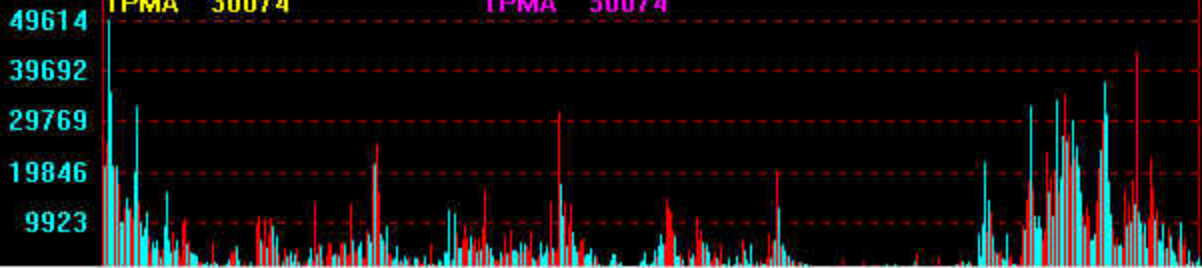

南京高科 600064 日线

1998.08 — 1999.05 下降三角形



江恩角度线



燃气股份 (000793) (1998年8月1日-2001年3月30日)

以除权后创出5.75元的历史新高，低价看到该股虽然不，是沿1x1江恩线上升，但心线；1x2江恩线构成明显的阻力线。1999年7月，虽然该股一度穿越1x2江恩线，但能量不足，又遭受1x3江恩线的双重阻击，第一波攻击宣告结束。1x1江恩线构成重要阻力线，2x1江恩线就会构成重要支撑线，当股价回落要该股线附近就可以大胆介入。

1、利用江恩上升线是可以找到强庄股第一波结束位置。2、如果1x1上升江恩线是上升中心线，1x2江恩线与2x1江恩线将构成重要压力线和支撑线，个别情况高点在1x3线产生，低点在3x1线产生。



真空电子 600602 日线 1997.07 — 1998.03 上升三角形

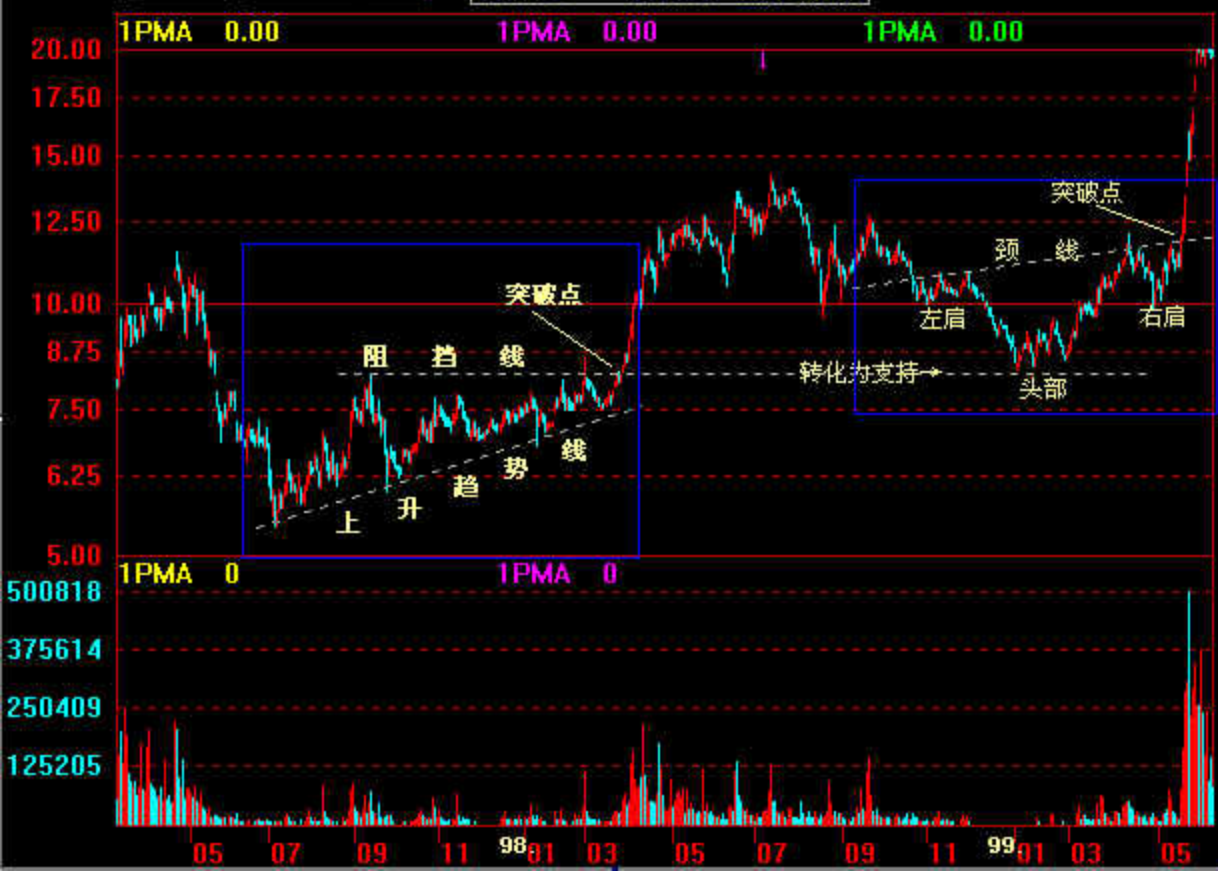

啤酒花

600090

日线

1998.08 — 2000.03 上升三角形



南京高科 600064 日线

1997.07 — 1998.04 上升三角形



上海机场 600009 日线 1998.06 — 1999.10 上升趋势线

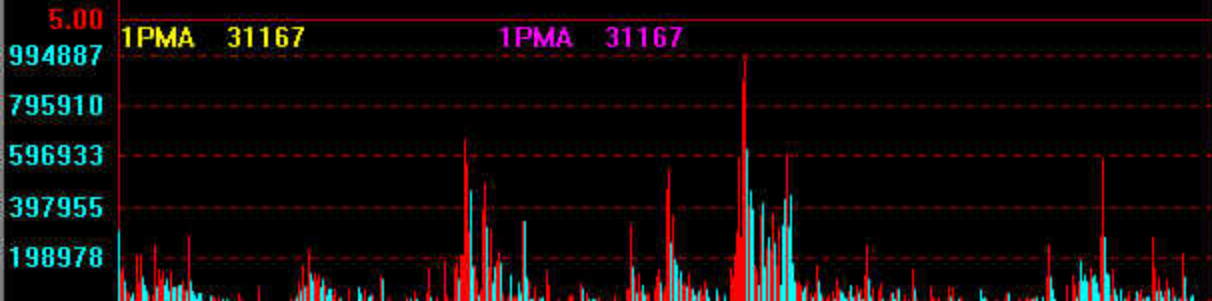

东风电仪 600081 日线

1999.06 — 2000.01 矩形调整

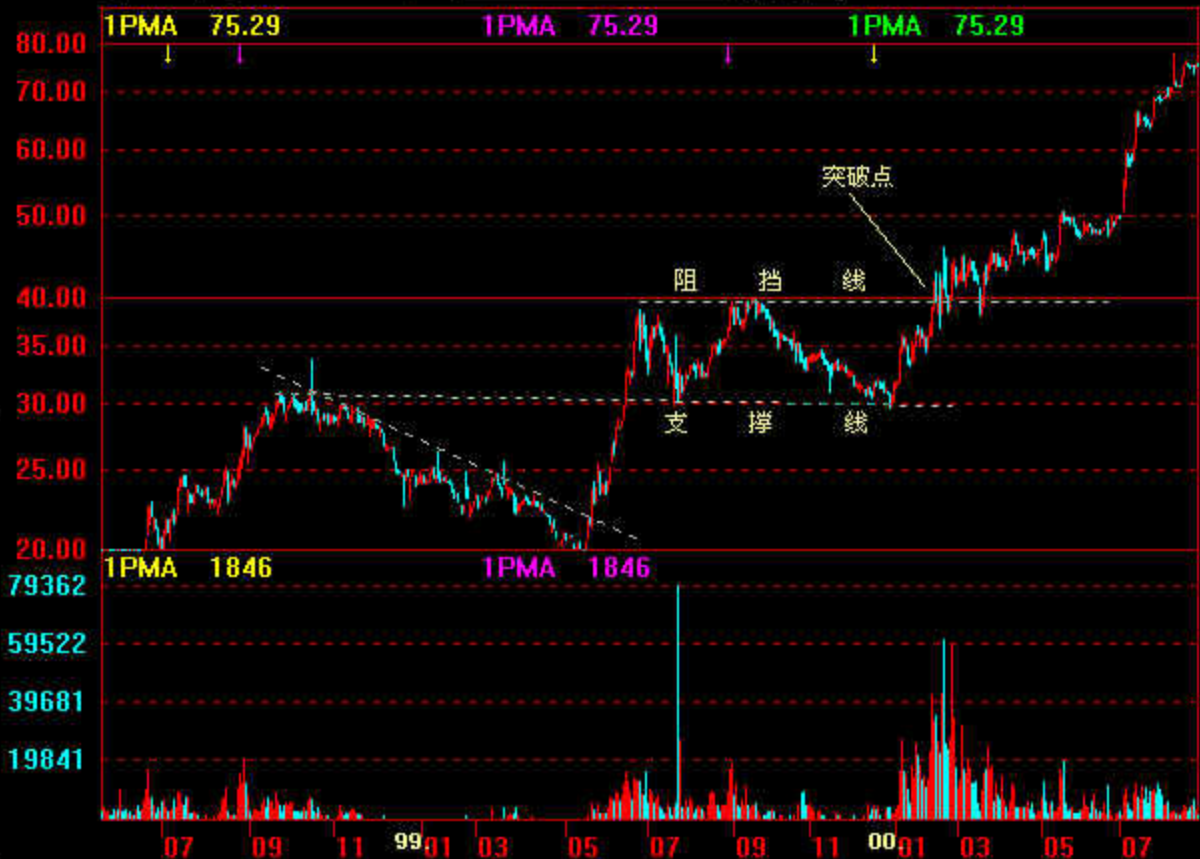

青旅控股 600138 日线 1998.06 — 1999.05 矩形



浙江富润 600070 日线 1997.07 — 1998.05 矩形



中国泛旅 600118 日线

1998.06 — 2000.01 箱体



同仁堂 600085 日线 1997.07 — 1999.06 箱体



多佳股份 600086 日线

1997.06 — 1999.12 支持和阻挡

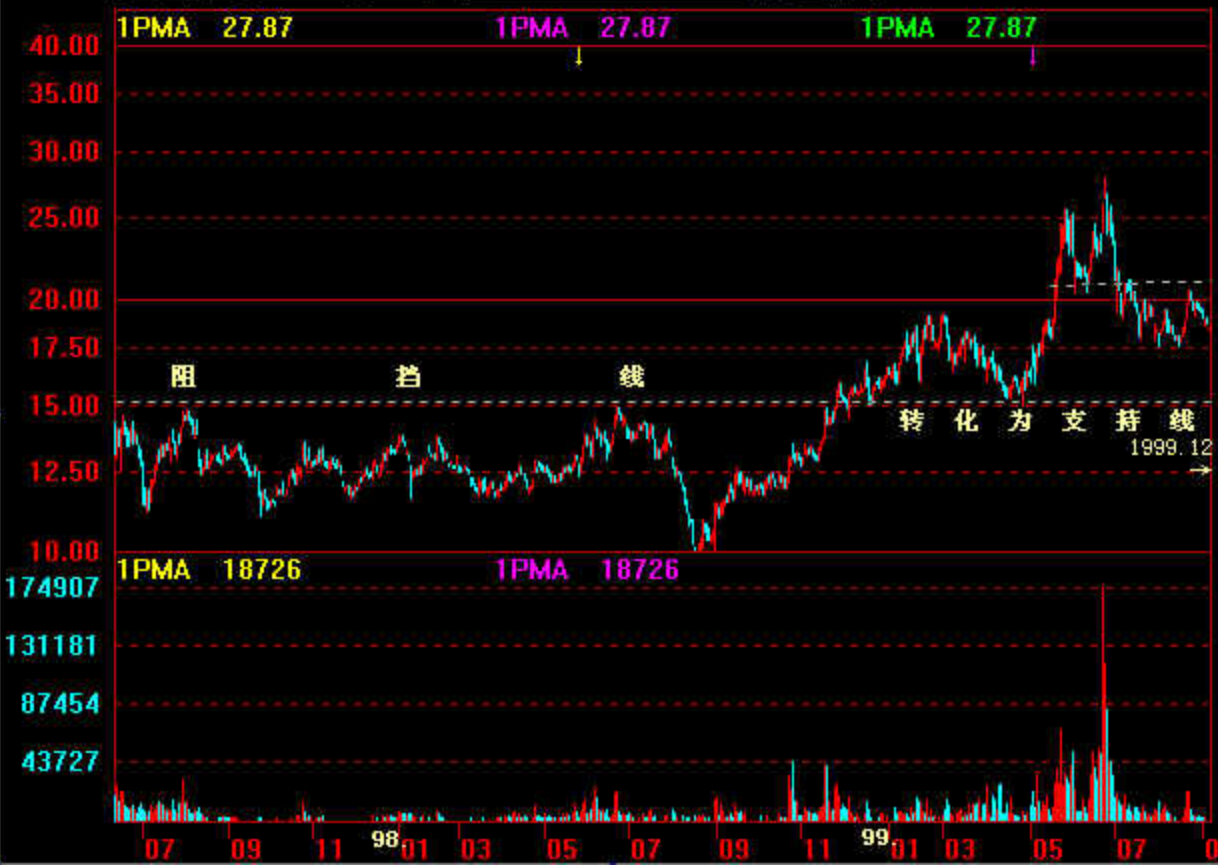

邯钢钢铁 600001

1998.02 — 1999.06 支持和阻挡

67PMA 9.95

67PMA 9.95

67PMA 9.95

20.00

18.00

16.00

14.00

12.00

10.00

9.00

8.00

7.00

6.00

5.00

4.00

3.00

2.00

1.00

0.00

-1.00

-2.00

-3.00

阻挡线

突破

反抽

转化为支持

两只乌鸦

1PMA 44455

1PMA 44455

879394

703516

527637

351758

175879

江苏工艺 600128 日线 1998.01 — 2000.01 钻石形态



津百股份 600082 日线 1997.07 — 1998.08 钻石形态

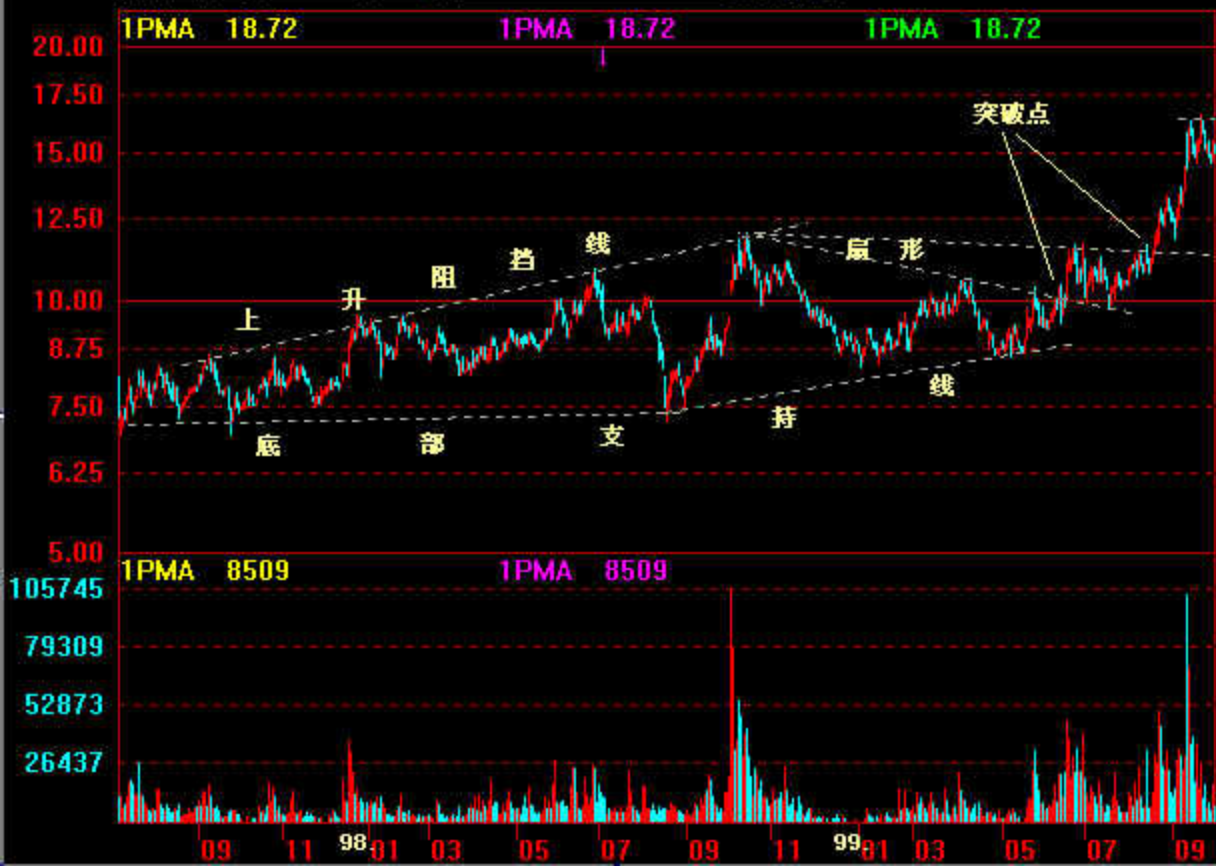

兰花科创

日线

1999.01 — 1999.06 双底

1PMA 19.32

1PMA 19.32

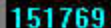

99年1月

2月3月

4月

5月

6月

7月

8月

9月

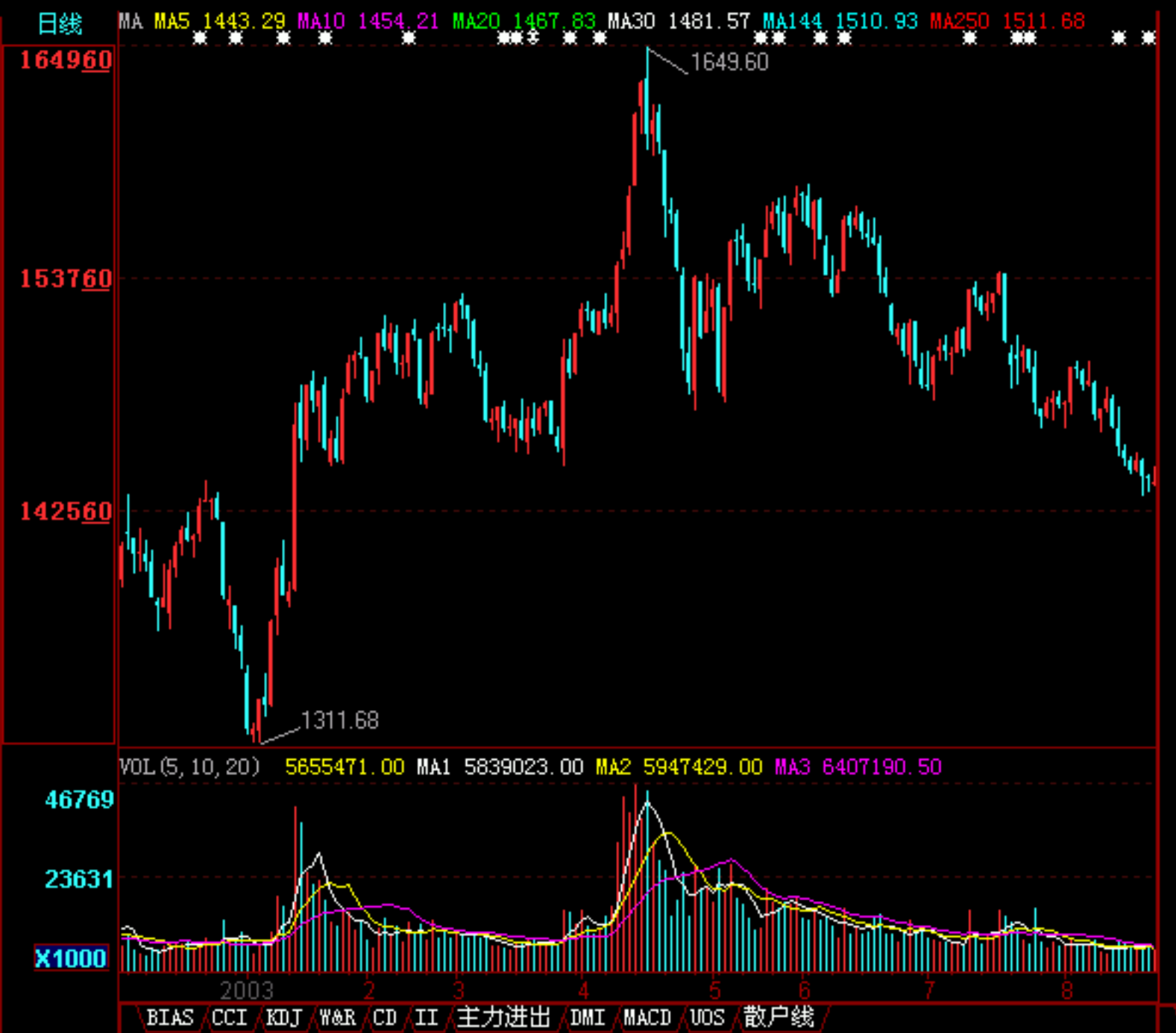

上证▼ 143888 ▼221 427441万 5655471手 深证 320877 ▼333

多佳股份 600086 日线

1997.06 — 1999.12 支持和阻挡



多佳股份 600086 日线

1997.06 — 1999.12 支持和阻挡

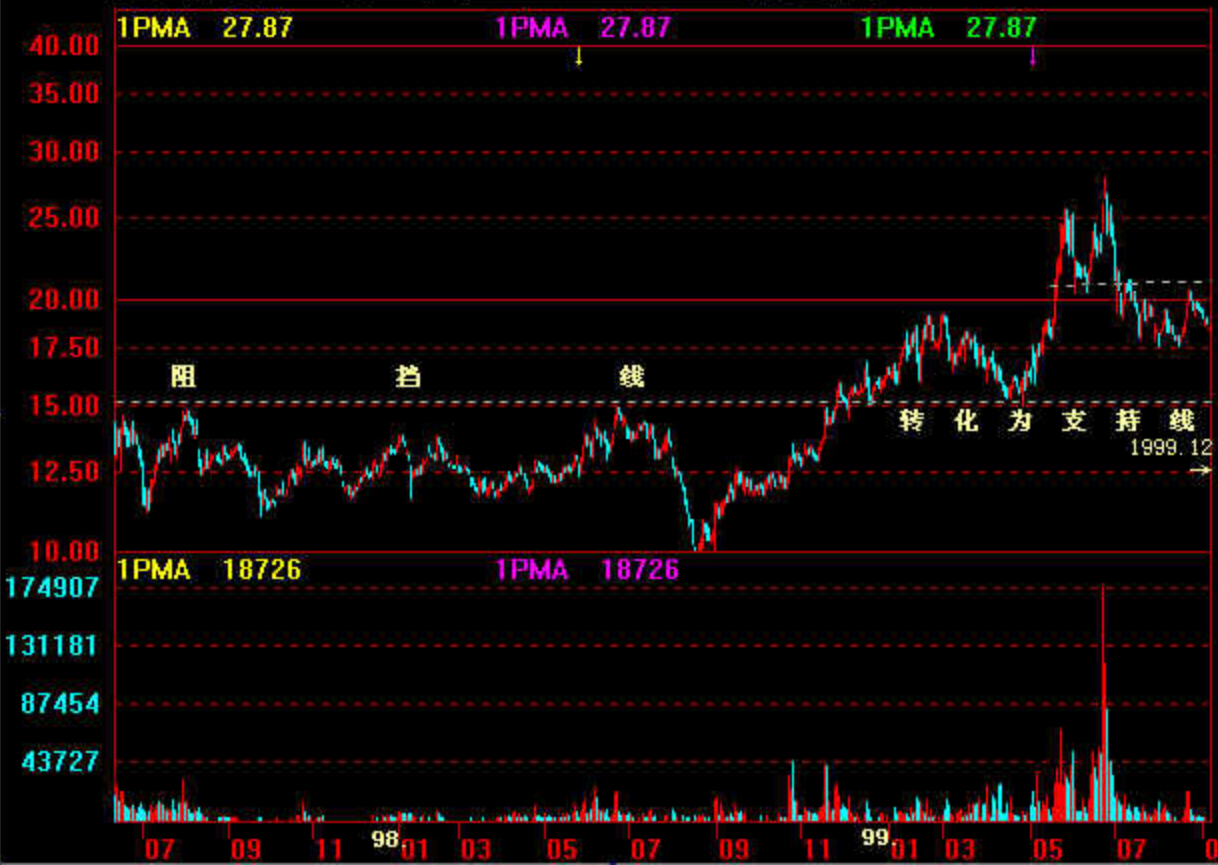

邯钢钢铁 600001 日线

1998.02 — 1999.06 支持和阻挡



江苏工艺 600128 日线 1998.01 — 2000.01 钻石形态





日线 MA MA5 3.55 MA10 3.60 MA20 3.62 MA30 3.66 MA144 3.92 MA250 4.12

3799

2610

1421

高台跳水

10451

5280

X100

VOL (5, 10, 20) 23494.00 MA1 14190.20 MA2 23279.80 MA3 20053.45

BIAS CCI KDJ W&R CD II 主力进出 DMI MACD UOS 散户线

000557 ST银广夏

委比	-42.97	-1356
卖三	359	1279
卖二	358	589
卖一	357	388
买一	356	119
买二	355	538
买三	354	243
市净率	--	
换手	0.84%	涨停 371
成交	356	均价 355
升跌	▲003	开盘 350
幅度	0.85%	最高 360
总手	23494	最低 348
现手	8	量比 1.45
总笔	1873	每笔 12.54
外盘	12798	内盘 10695

14:59	356	11	2
14:59	357	4	2
14:59	357	53	3
14:59	356	325	17
15:00	357	5	1
15:00	357	5	2
15:00	356	7	3
15:00	356	23	4
15:00	357	11	-
15:00	356	7	2
15:00	356	8	2

明细 财务 走势 筹码 诊断

上证▼ 143888 ▼221 427441万 5655471手 深证 320877 ▼333 259395万 3918484手

日线 MA MA5 6.62 MA10 6.70 MA20 6.54 MA30 6.52 MA144 14.31

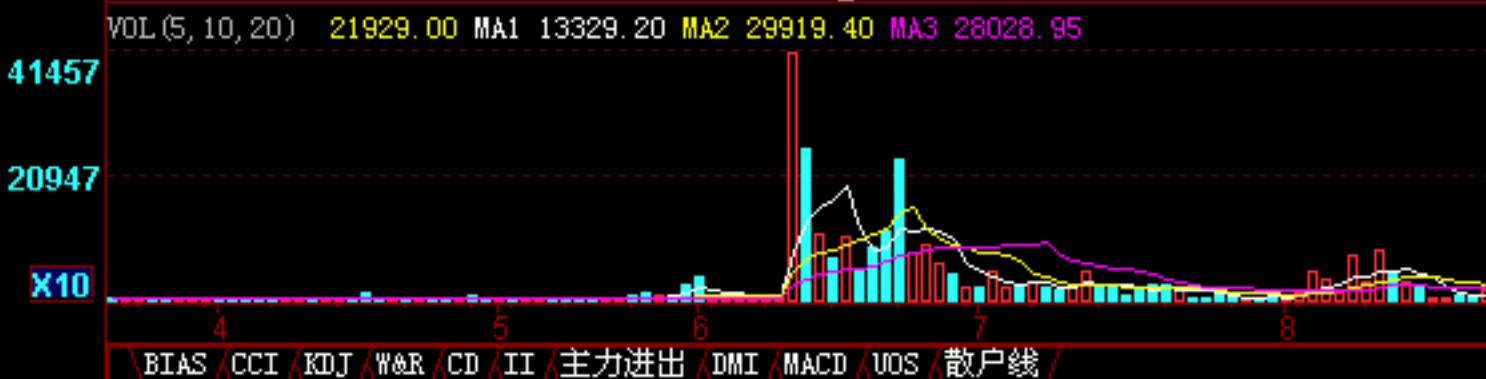
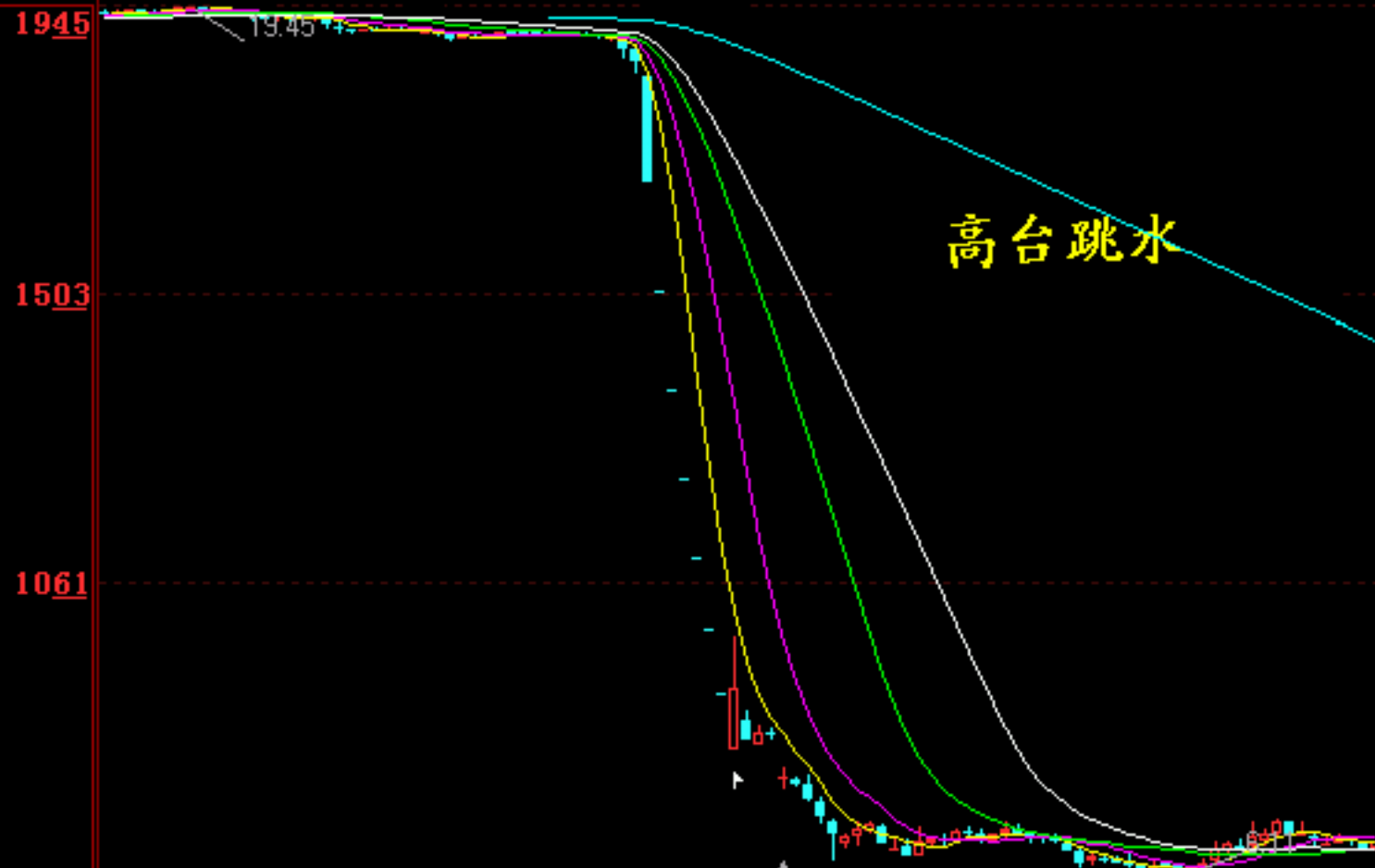

000425 徐工科技

委比	-46.41	-1046
卖三	665	1055
卖二	664	574
卖一	663	21
买一	662	32
买二	661	299
买三	660	273
市净率	3.16	
换手	1.03%	涨停 719
成交	663	均价 659
升跌	▲009	开盘 654
幅度	1.38%	最高 665
总手	21929	最低 649
现手	28	量比 1.52
总笔	1727	每笔 12.70
外盘	10499	内盘 11430

14:59	663	30	3
14:59	663	44	5
14:59	662	30	3
15:00	663	5	1
15:00	662	17	1
15:00	663	26	3
15:00	663	23	4
15:00	663	60	8
15:00	662	9	5
15:00	663	90	6
15:00	663	28	3

明细 财务 走势 筹码 诊断

上证▼ 143888 ▼221 427441万 5655471手 深证 320877 ▼333 259395万 3918484手

日线 MA MA5 5.50 MA10 5.60 MA20 5.59 MA30 5.67 MA144 11.79

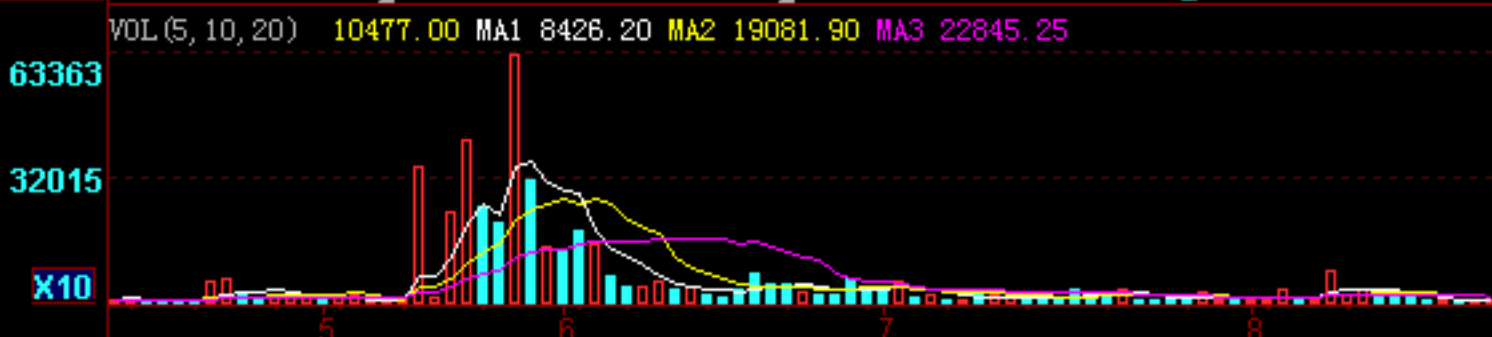
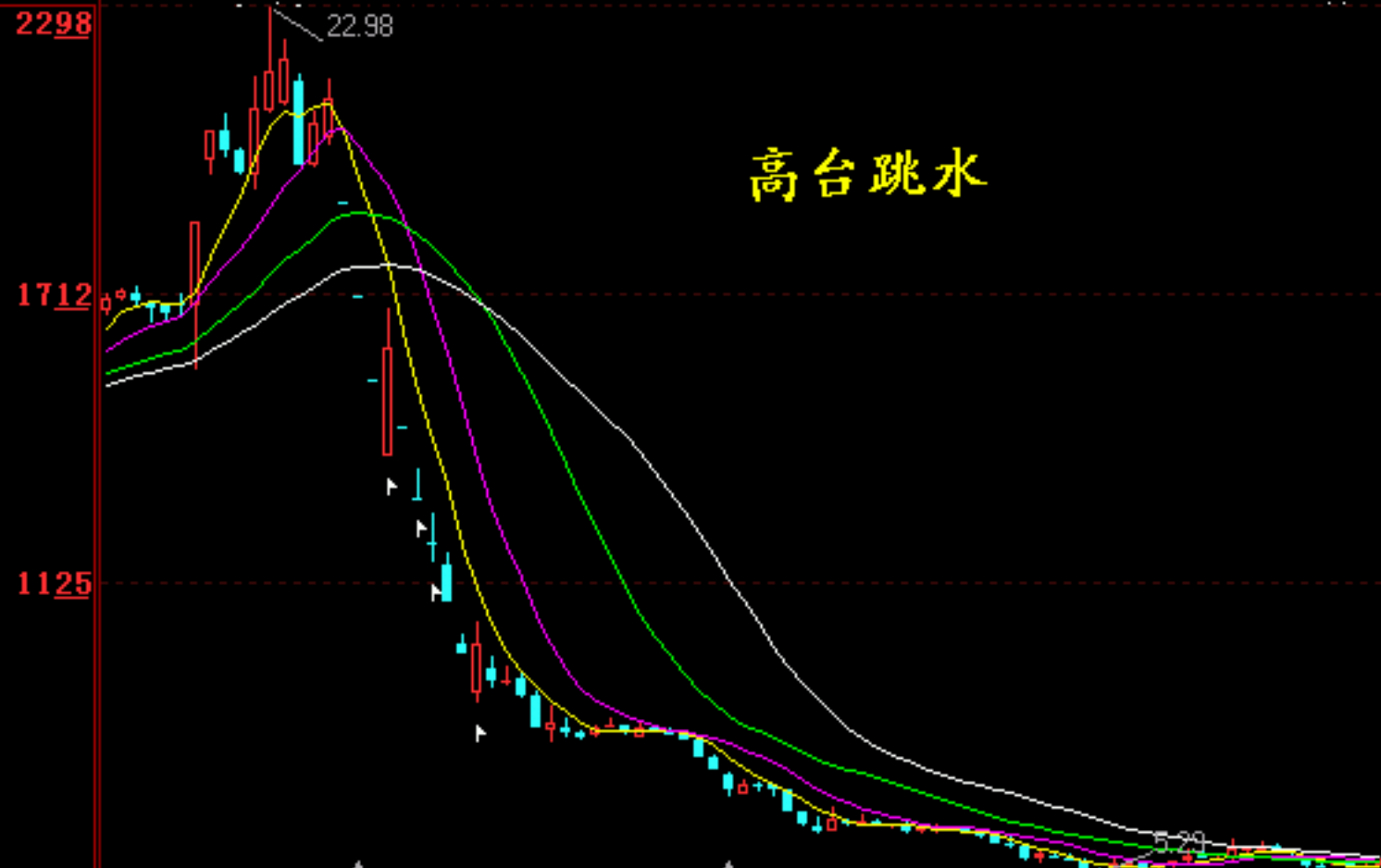

000702 正虹科技

委比	-49.14	-717
卖三	557	430
卖二	556	226
卖一	555	432
买一	554	207
买二	553	43
买三	552	121
市净率	1.91	
换手	0.79%	涨停 604
成交	555	均价 556
升跌	▲006	开盘 550
幅度	1.09%	最高 562
总手	10477	最低 550
现手	21	量比 0.99
总笔	1170	每笔 8.95
外盘	5725	内盘 4751

14:57	553	7	1 ▲
14:58	553	17	1
14:58	553	10	1
14:58	553	16	2
14:58	553	20	3
14:59	553	22	5
14:59	553	2	2
14:59	554	89	9
15:00	555	24	2
15:00	555	38	3
15:00	555	21	3 ▼

BIAS CCI KDJ W&R CD II 主力进出 DMI MACD UOS 散户线

明细 财务 走势 筹码 诊断

上证▼ 143888 ▼221 427441万 5655471手 深证 320877 ▼333 259395万 3918484手

周线

MA MA5 8.35 MA10 7.92 MA20 8.01 MA30 8.47

126.31

中国的第一只百元股票 —— 亿安科技

5.50

VOL (5, 10, 20) 9603.00 MA1 23863.00 MA2 15262.10 MA3 14781.75

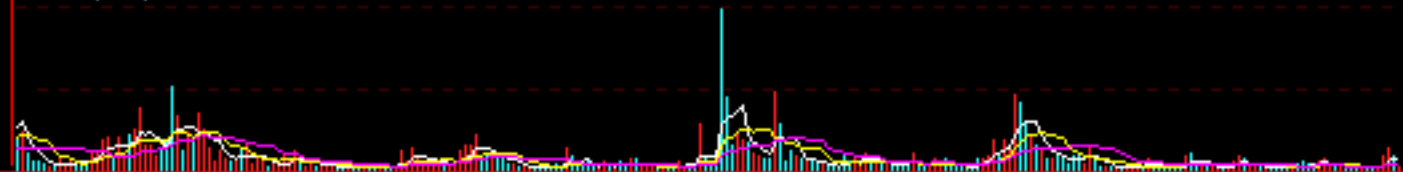

周线

MA MA5 8.35 MA10 7.92 MA20 8.01 MA30 8.47

126.31

中国的第一只百元股票 —— 亿安科技

5.50

VOL (5, 10, 20) 9603.00 MA1 23863.00 MA2 15262.10 MA3 14781.75

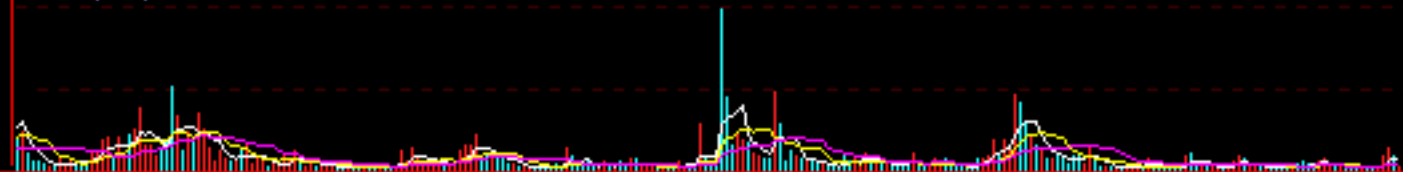

日线

MA MA5 11.38 MA10 10.87 MA20 9.82 MA30 10.10

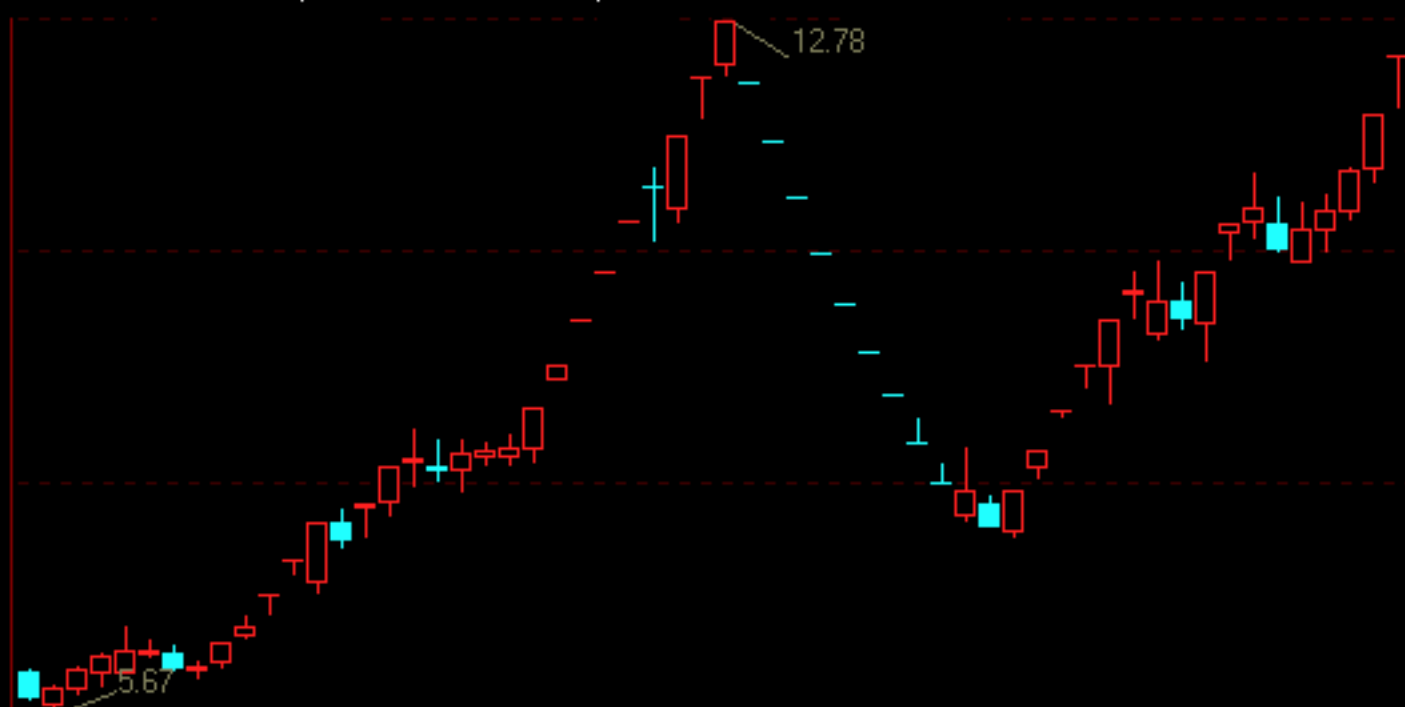

VOL(5, 10, 20) 19095.00 MA1 18461.60 MA2 21828.30 MA3 23318.60

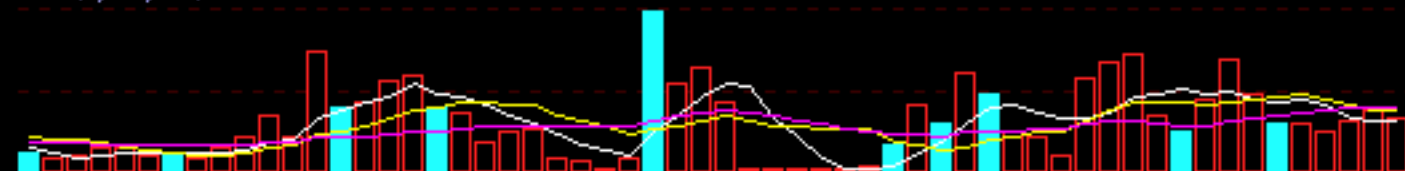

KDJ(9, 3, 3) K 93.87 D 88.23 J 105.14

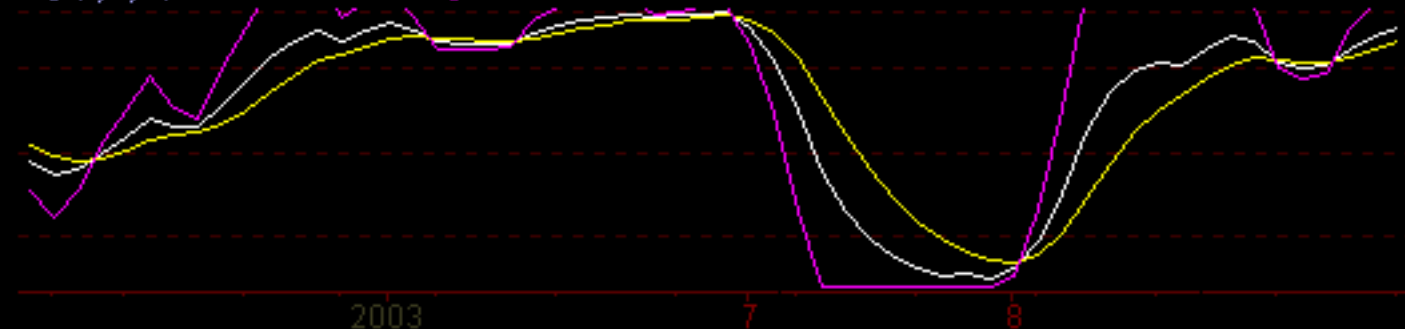

600763 ST中燕

德隆风采之一

从涨停到跌停

再从跌停到涨停

BIAS CCI KDJ W&R CD II 主力进出 DMI MACD VOS 散户线

日线

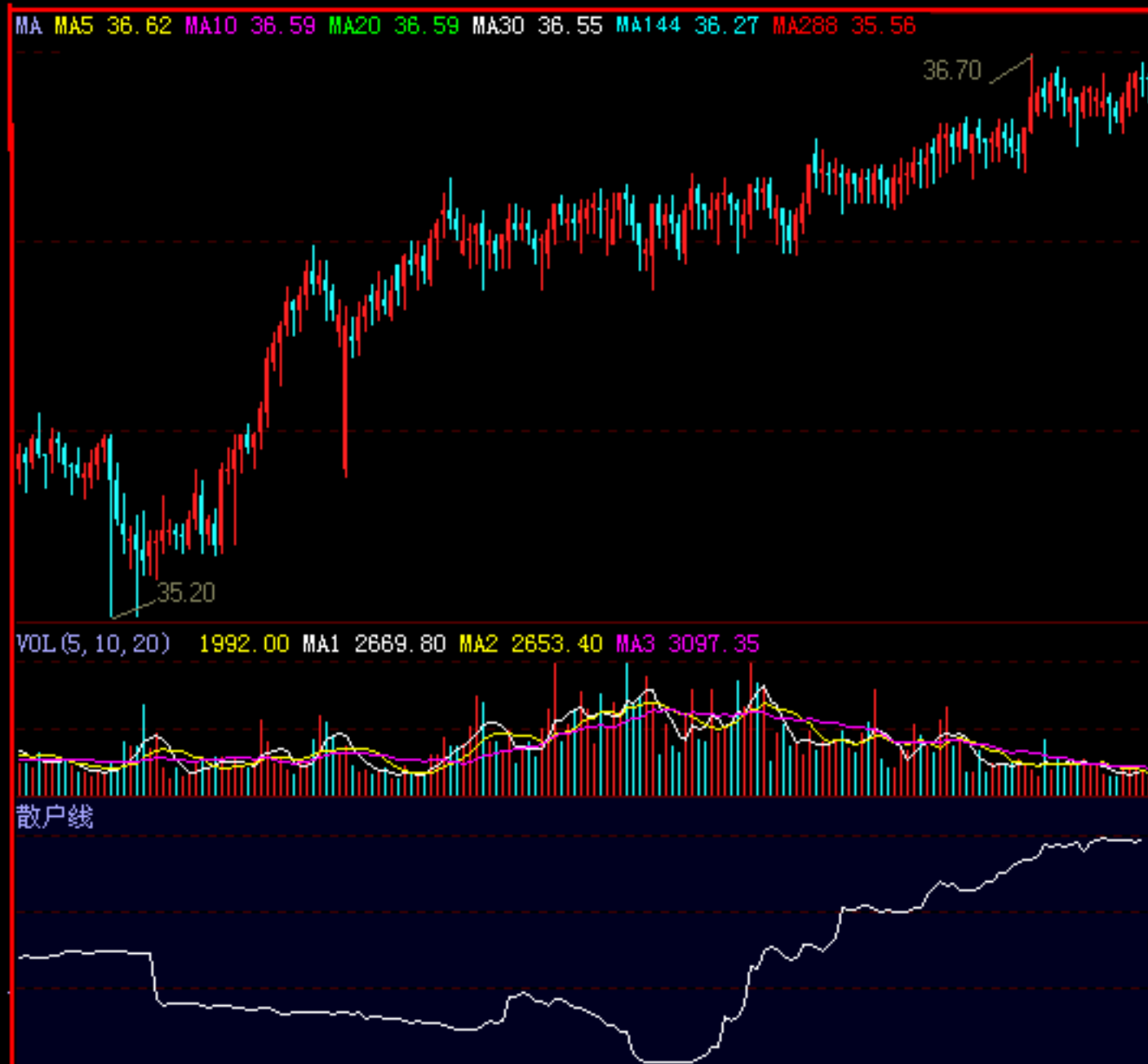

000633 合金投资

德隆风采之二

高位盘整

现价36.63元，

复权价220多元。

周线

MA MA5 13.84 MA10 15.47 MA20 17.42 MA30 17.99



VOL (5, 10, 20) 5935.00 MA1 34843.60 MA2 36579.40 MA3 58930.65

17617

8808

X10

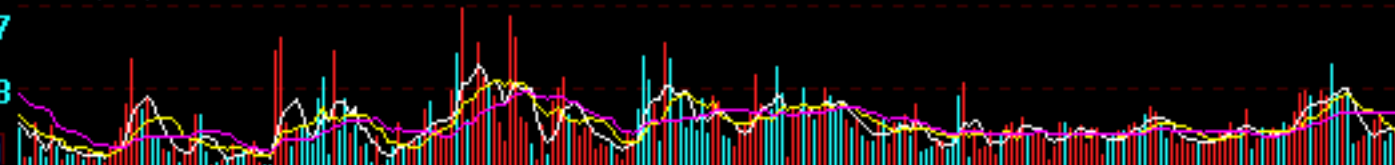

600737 新疆屯河

德隆风采之三

高位盘整

现价13.80元，

复权价170多元。

周线

MA MA5 16.20 MA10 16.15 MA20 16.83 MA30 17.81



VOL (5, 10, 20) 11577.00 MA1 51966.80 MA2 65338.70 MA3 95556.05

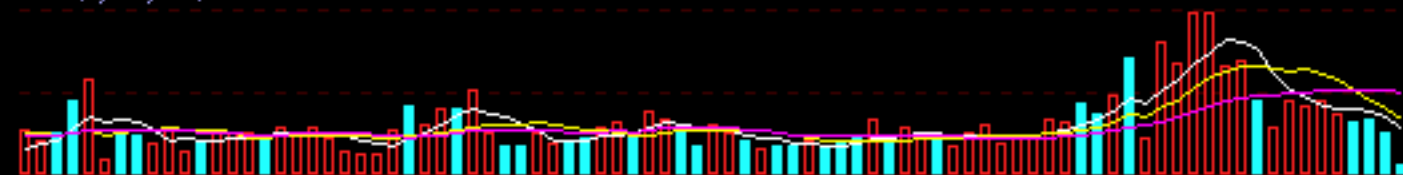

000549 湘火炬

德隆风采之四

高位盘整

现价16元，

复权价230元。

日线

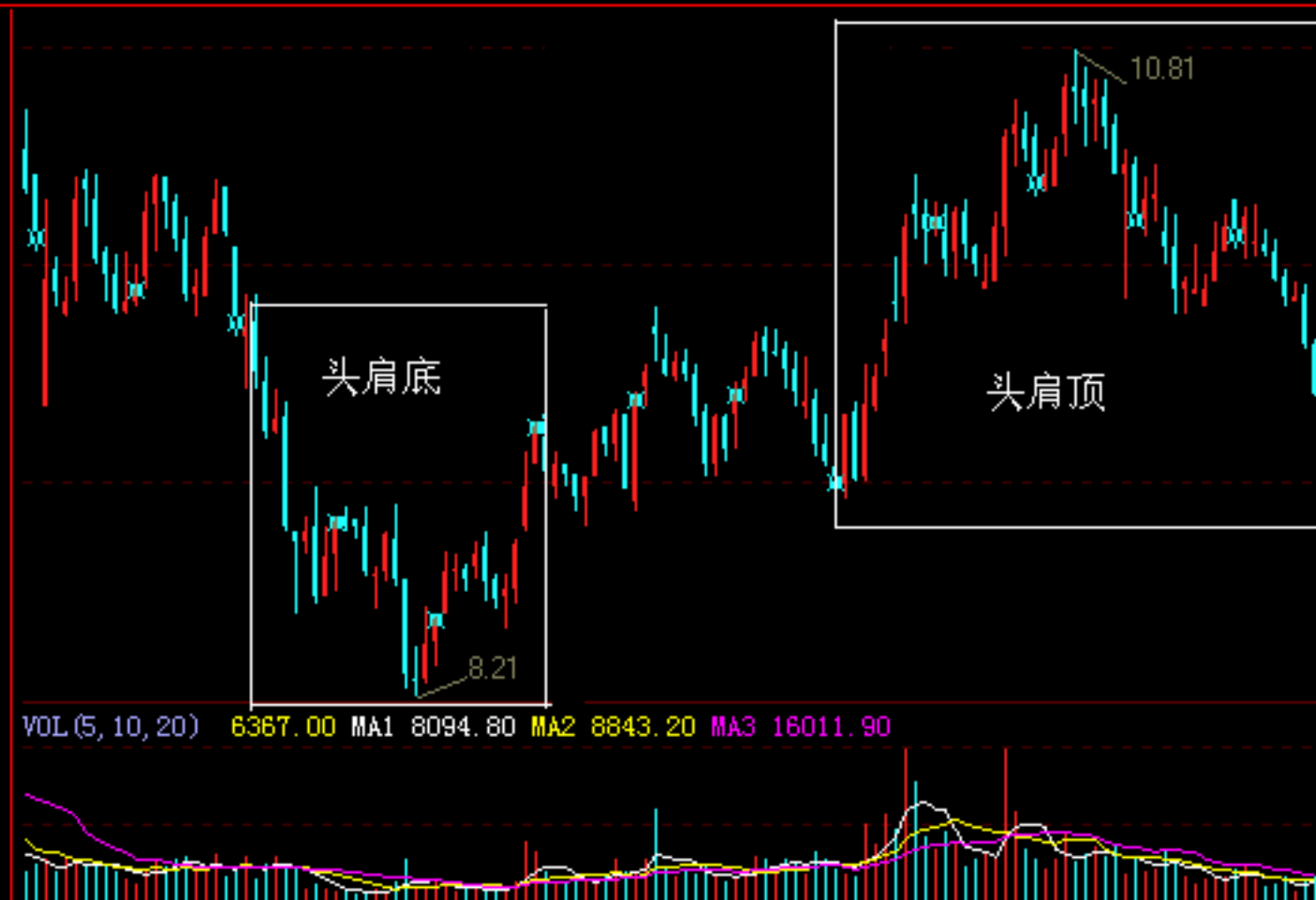

沈阳机床 (000410) 2000年12月14日—2001年7月17日

5PMA 11.73 10PMA 11.72 20PMA 11.90

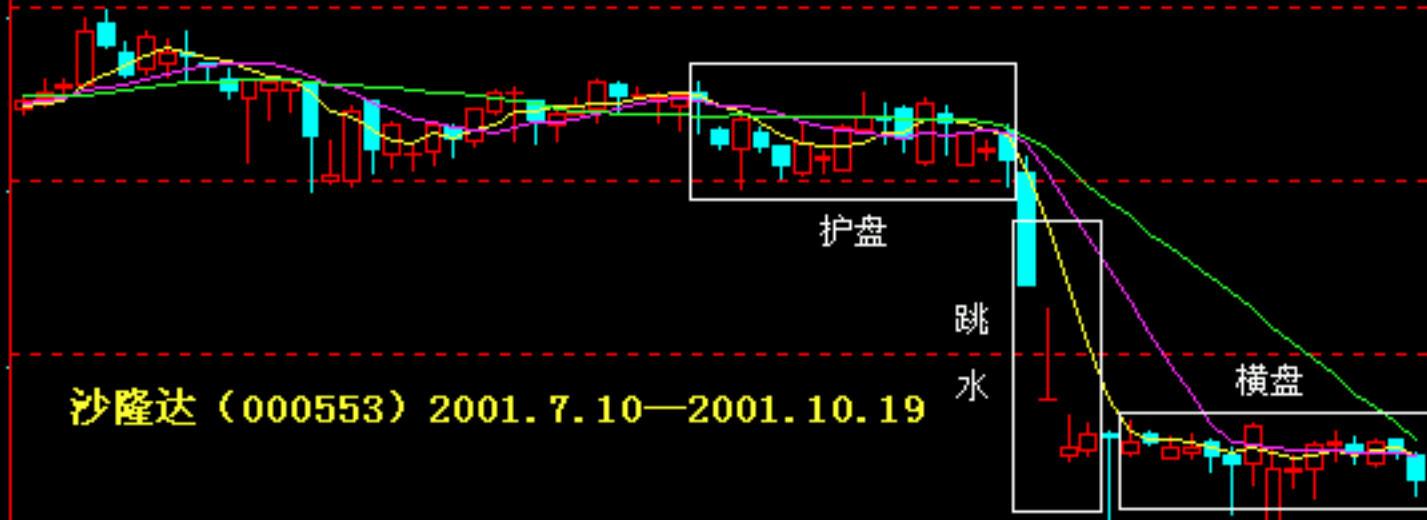

5PMA 3621 10PMA 4063

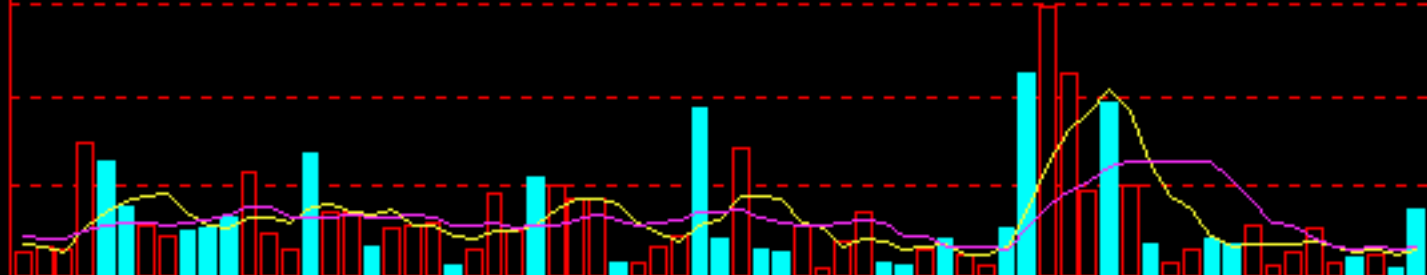

覆盖线 —— 卖出信号

5PMA 14.91 10PMA 14.68 20PMA 14.41

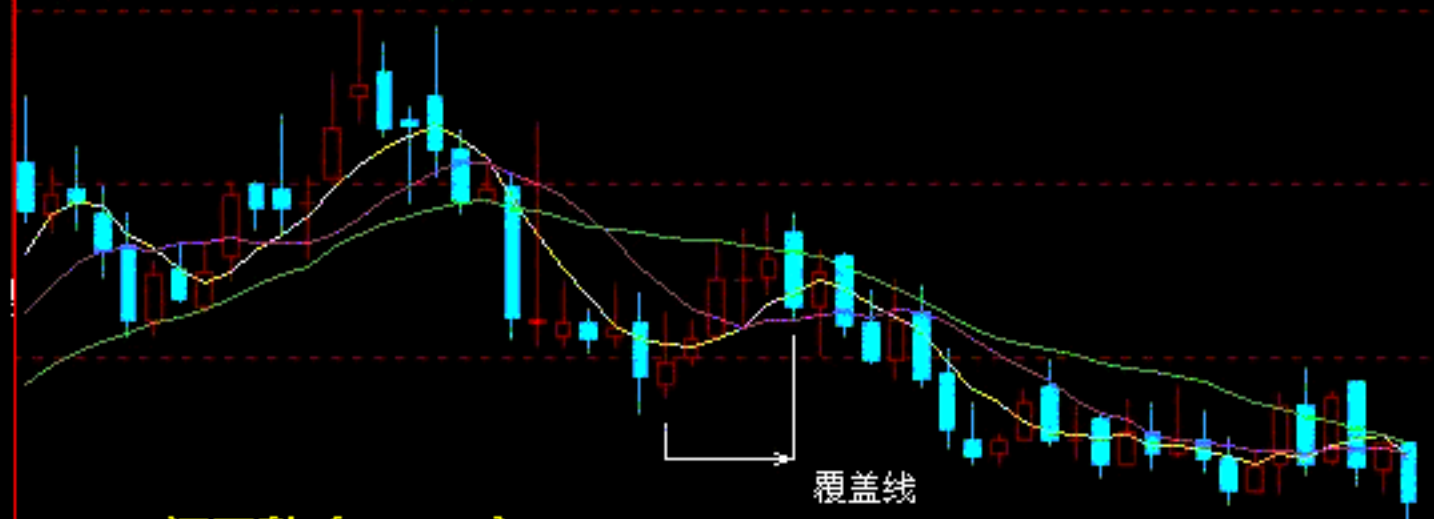

深万科 (000002) 2001.5.10-5.17

多某盘不涨，前以盖
连续，开盘使势，于线覆
在涨后价买，跌跌阳被
价上天随后高为价的有
股天一，想势收一天内之
势。

日线

1599

超越覆盖线—短线买进信号

1521

1444

13.85

15.99

上涨是盖示达，果新阳表转的股续
上若覆盖已区，如创的代有盘，继
情中现价后出现价，情买象会涨。
行途出线，股天此出天线，行为迹价上

深万科 (000002) 2001年7月16日—2001年10月9日

59000千

11:21

均线空头排列 逃命

日线

754

648

543

股价受均线压制

4.36

VOL(5, 10, 20) 13406.00 MA1 20842.00 MA2 21026.00 MA3 17505.80

89829

44915

MACD(12, 26, 9) DIFF -0.02 DEA -0.05 MACD 0.07

0.16

-0.00

-0.16

MACD跌破0轴

深宝安 (000009) 2001年6月21日—12月16日

寻找市场强势股



金城股份（000820）2001年9月18 日——2002年1月31日

金城股份（000820）在1月就渐的收后致，支撑震荡调也趋的大的下由稳走后的不
01日时逐系统幅的成则量放上时震中盘抗在势也就
价均保持。现出势却的该就，盘势为

5PMA 12.64 10PMA 11.75 20PMA 11.27

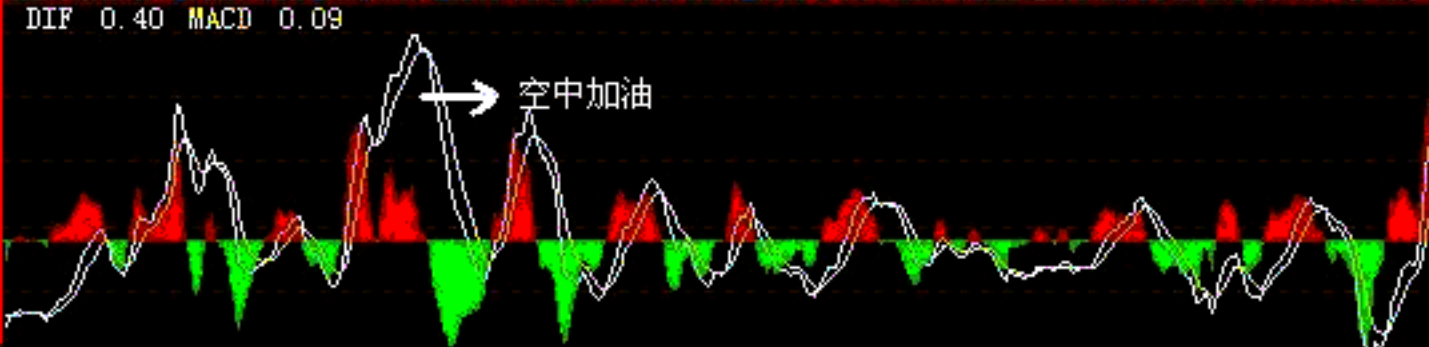
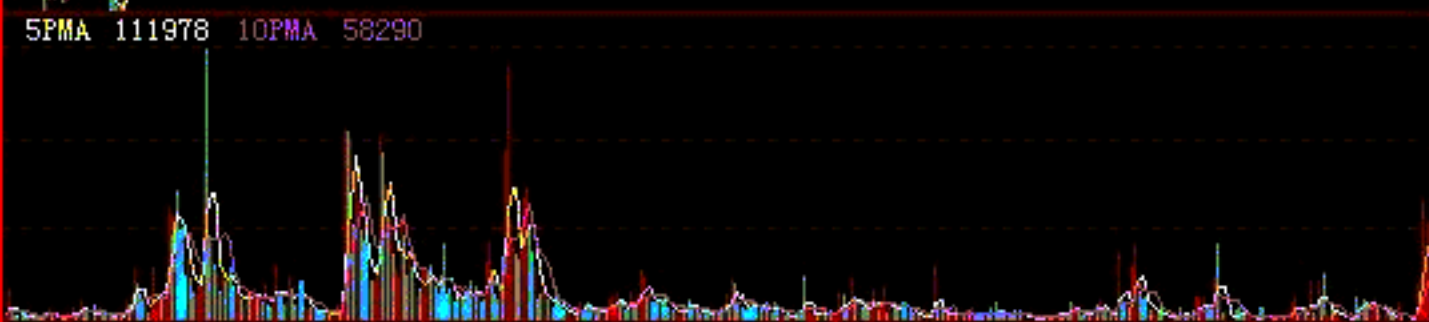
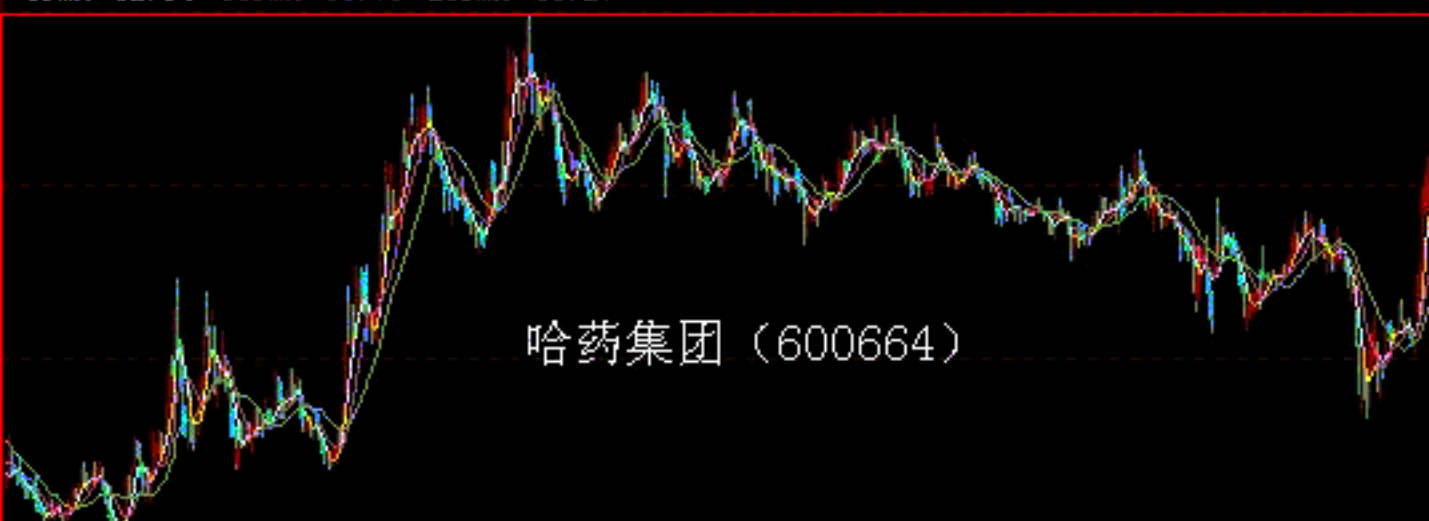

空中加油

该股之所以能够
在3周之内涨幅超
过30%，均线系统
发挥了很大的作
用。股价回调末期，
MACD指标发生空
中加油现象。
所谓空中加油是指
MACD两条指标线在
零轴上方附近出现
粘合状态，数值非
常接近且均线系
统为多头排列，此
时，显示出股价调
整已经到位。投资
者在发生空中加油
时立即介入，即可
获得良好的收益。

哈药集团(600664) 2001年10月25日—2002年

形态转换的玄机



经过长期的大幅上扬后，成交量已明显减少，双底无穿有到综合散这个双底略过长期的大幅上扬后，成交量已明显减少，双底无穿有到综合散这个双底略

阴阳分手和V型反转



阴阳分手，是指两根连续K线，前一根为阳线，后一根为阴线，且阳线的收盘价高于阴线的开盘价，形成一种“V”型反转的形态。这种形态通常出现在股价经过一段时间的下跌后，开始企稳回升的时候。此时，股价往往会经历一个短暂的回调，随后再次启动上涨行情。投资者在识别这种形态时，应结合成交量、均线系统等因素进行综合判断，以提高交易的胜率。

DMI的寻底策略



B1 发出ADX高位转折的信号。
B3 ADX上穿ADXR 发出顺势加仓信号。
B2 ADX半空转折，强烈买入信号。
-DI上穿DI，加上长黑必杀的大阴线构成中线卖出清仓信号。

中科健 (000035) 2001年6月7日—10月22日

运用 R S I 指标捕捉黑马

深深房 (000029)

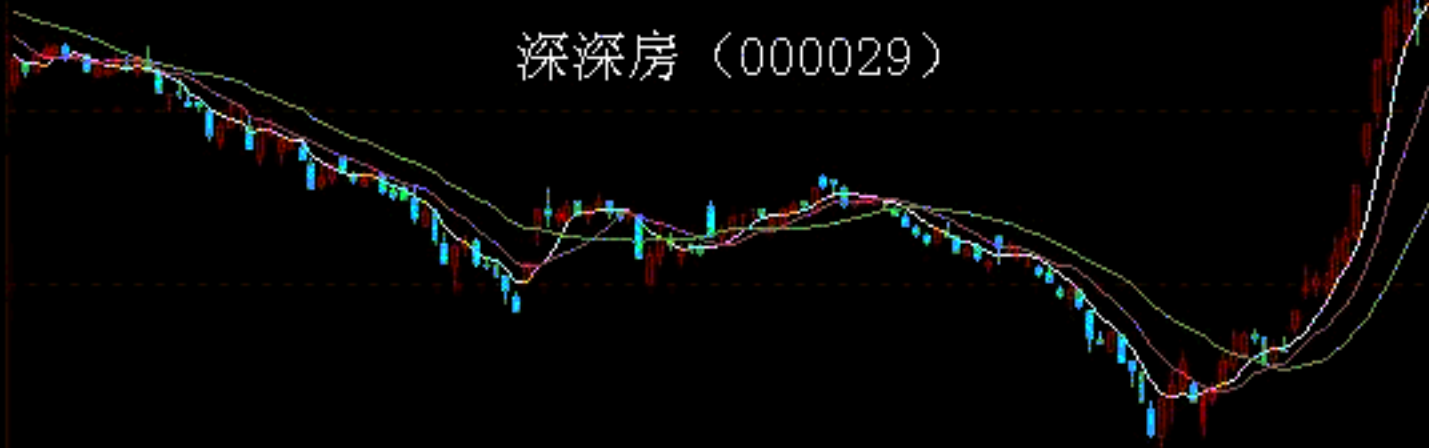

5PMA 166163 10PMA 124956



DIF 1.12 MACD 0.73

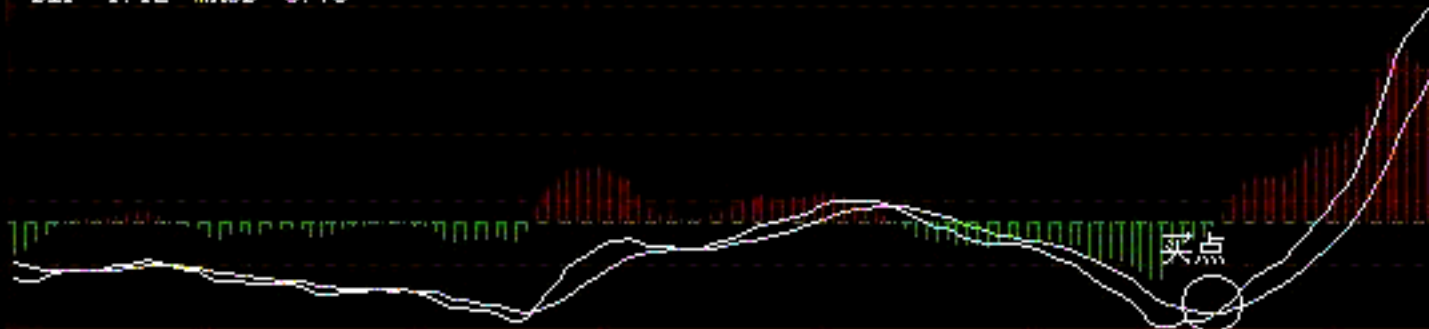

深深房 (000020) 2001年 8月15日—2002年3月14日

1. 短期的 R S I 在 20 以下水平, 由下往上交叉长期的 R S I 时, 为买进讯号。

2. 短期的 R S I 在 80 以上的水平, 由上往下交叉长期的 R S I 时为卖出讯号。

3. 介于 40—60 之间的交叉信号, 不具备指导意义。

4. R S I 在 20 以下形成 W 底, 为比较准确的买入信号。

5. R S I 在 80 以上形成 M 头, 为比较准确的卖出信号。

6. 股价一波比一波高, 相反 R S I 指标却一波比一波低时, 这是顶背离现象, 暗示股价将要反转下跌。

7. 股价一波比一波低, 相反 R S I 指标却一波比一波高时, 这是底背离现象, 暗示股价将要反转上升。

1592

5PMA 11.81 20PMA 10.95 62PMA 10.42

1260

927

ST佳纸 (600699)

(2000年2月23日—2002年3月20日)

595

112788

5PMA 5594 10PMA 6504

75241

37694

MACD

+1.14

+0.73

+0.32

-0.10

-0.51

DIF 0.52 MACD 0.44 BAR 0.16

第一次加油

空中加油

自2000年6月中旬，股价摆脱宽幅震荡格局，向上扬升，并于7月下旬出现加速上涨。一个半月时间里，股价涨幅将近1倍。

6月中旬，20日均价线成功地上叉了62日均价线，由于上叉时20日、62日两条均线均向上运行，相互之间没有反作用力，且处于密集多头排列之中，MACD指标在零轴上出现第一次空中加油时，即是最佳的进货时机。

下跌通道不言底



从该股的K线形态可以看出，股价正以运行中的下降通道不断走低。当股价下跌到一定程度时，通常会跌穿技术支撑点，而市场这时往往会认为该股是错投，于是纷纷止损。如果股价在下跌过程中，遇到技术支撑点而暂时止跌，那么市场往往会认为该股是错投，于是纷纷止损。如果股价在下跌过程中，遇到技术支撑点而暂时止跌，那么市场往往会认为该股是错投，于是纷纷止损。

青岛海尔（600690）2002年5月29日——2002年9月20日

如何选择买卖时机



北大高科 (000004) 2002年1月8日—2002年3月5日

2002年1月18日，股价见17.80元，近期低点，庄家为了在低位吸筹，采用低价走的手法，在1月18日至1月31日期间，诱骗市场浮筹，等待其吸筹完毕，在2月1日至2月8日期间，股价在10日均线附近整理，成交量却极度萎缩。2月8日至2月16日，庄家将股价拉升，成功完成了震仓洗盘任务。

島形反转寻牛股



大元股份 (600146) 2001年1月17日—2002年1月5日

应注意几点:

①应在股价上升至10日均线之上时战略性建仓1/4仓位,并观察股价的运行趋势。当股价依托21日均线在10日均线之上横盘蓄势时,投资者不要急于介入,而应在股价上升至68日均线阻力位之上(行情延续第一信号)时,再补1/4仓位。

②当股价攻击前期成交密集区受阻回调,至68日均线处获得支撑并再次上升时(行情延续第二信号),投资者可大胆继续补仓操作。而此时,10日均线、21日均线形成上穿68日均线阻力位之势,中期均线系统也呈头排列向上运行。



MACD死叉逃
顶信号—判
断顶部来临

当股价上涨
时，MACD
两条指标线
往下移动，
往往不是好
兆头。

股价反弹到
前期高点附
近时，MACD
红柱消失，
出现绿柱，
时时要
逃离，卖股

上海梅林 © (5) 8600073

TTT:4.04

600073 1999/08/05 开8.84↓高8.84↓低8.58↓收8.72↓量37627↓额3259↓换3.14% 振2.88% 涨(-0.13)-1.44% 指数

<http://jinshou.126.com> QQ 14029146

600073上海梅林1998年8月-1999年5月的下降通道及其突破



趋势主人 20030912

1998 08 09 10 11 12 1999 02 04 05 06 07 日线

10%V 37627↓0.3259↓120000 18000

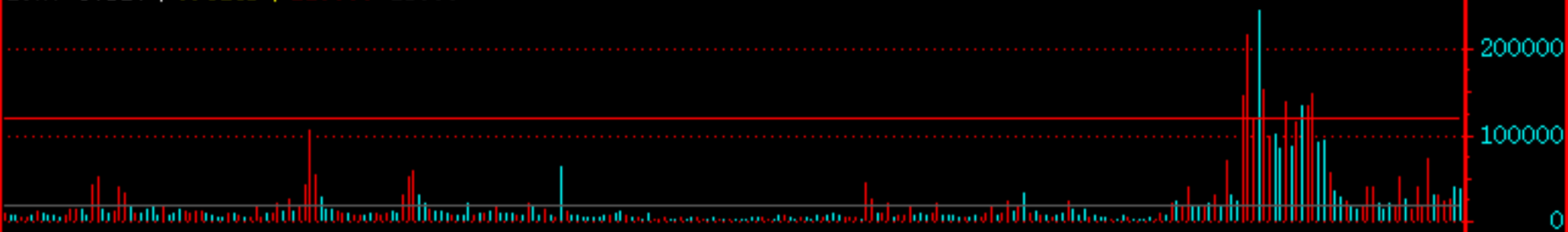

飞狐交易师

上海梅林 © (5) 8600073 TTT:4.04
600073 2000/01/06 开11.17↑高11.17↑低11.17↑收11.17↑量72115↑额8055↑换6.01% 振0.00% 涨(1.02)10.04%
<http://jinshou.126.com> QQ 14029146

600073上海梅林1999年8月-12月的下降通道及其突破

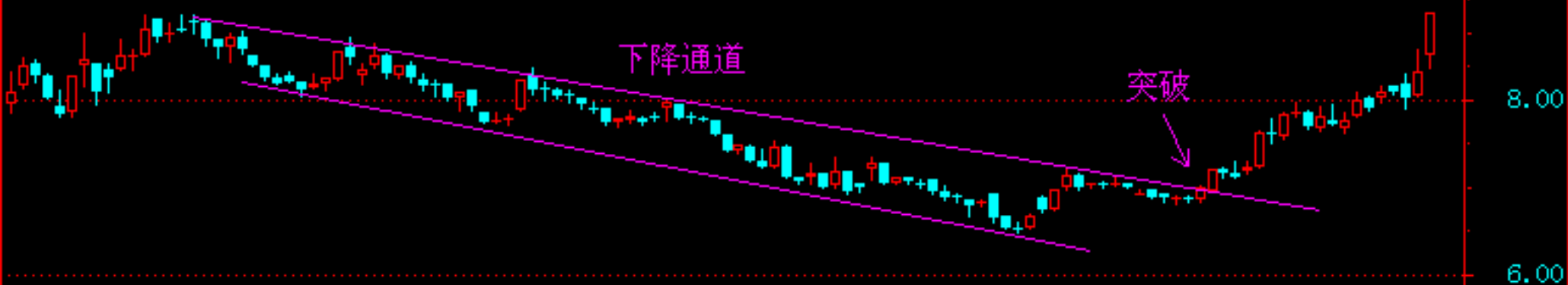

趋势主人 20030912

1999 08 09 10 11 12 日线

10%V 72115↑0.8055↑120000 18000

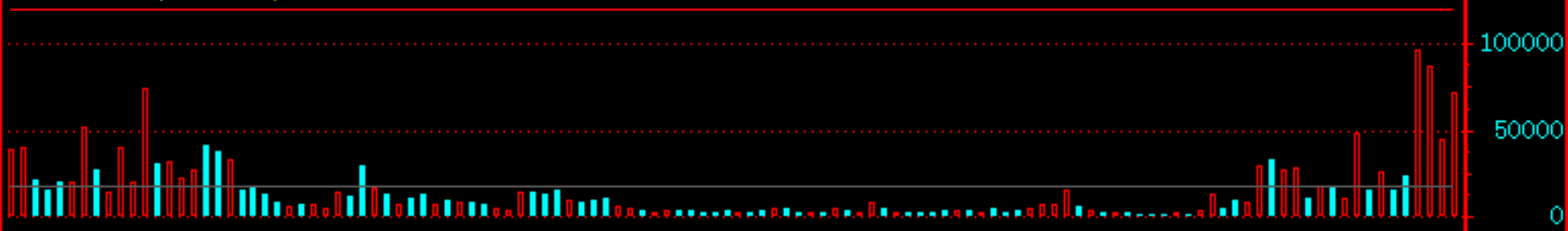

飞狐交易师

上海梅林 © (5) 8600073 TTT:4.37
600073 2000/05/18 开17.59↑高17.91↓低17.21↑收17.79↑量12012↓额2110↓换1.00% 振4.00% 涨(0.18)1.00% 指
http://jinshou.126.com QQ 14029146



600073上海梅林2000年2月份的顶部乌云盖顶组合K线

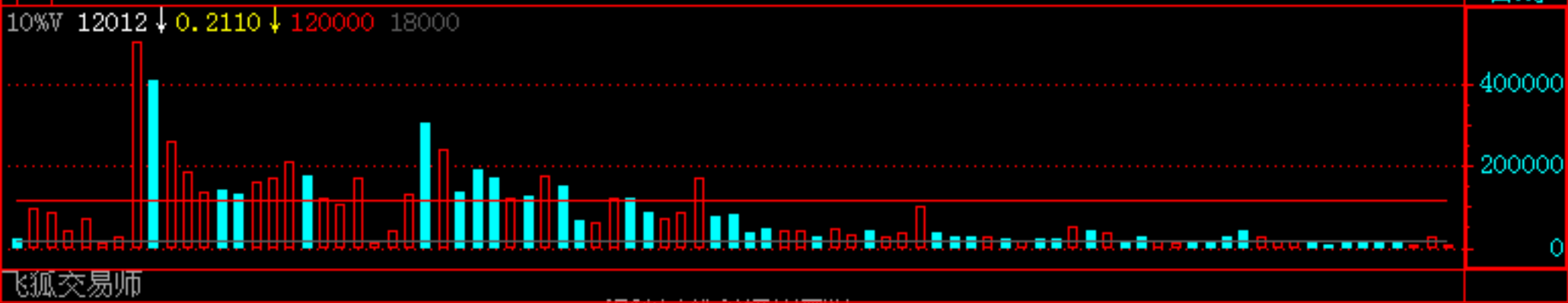

上海梅林 © (5) 8600073 TTT:4.04
600073 2001/12/07 开15.07↑高15.08↓低14.59↓收14.77↓量20454↓额3032↓换1.70% 振3.25% 涨(-0.31)-2.06%
<http://jinshou.126.com> QQ 14029146

600073上海梅林2001年8月份的双底形态



趋势主人 20030912

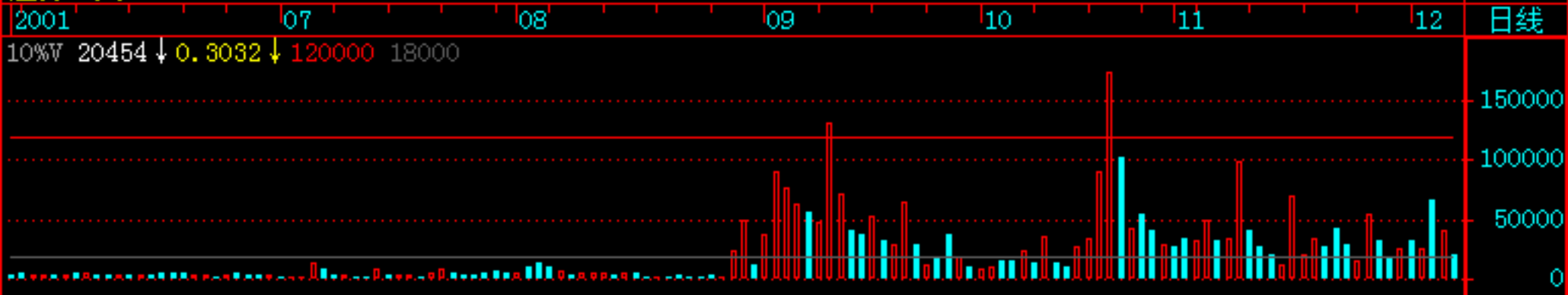

上海梅林 © (5) 8600073 TTT:4.04
600073 2003/04/30 开9.83↑高9.95↓低9.72↓收9.78↓量10332↓额1015↓换0.86% 振2.34% 涨(-0.05)-0.51% 指数
<http://jinshou.126.com> QQ 14029146

600073上海梅林2001年9月-2002年11月的对称三角形

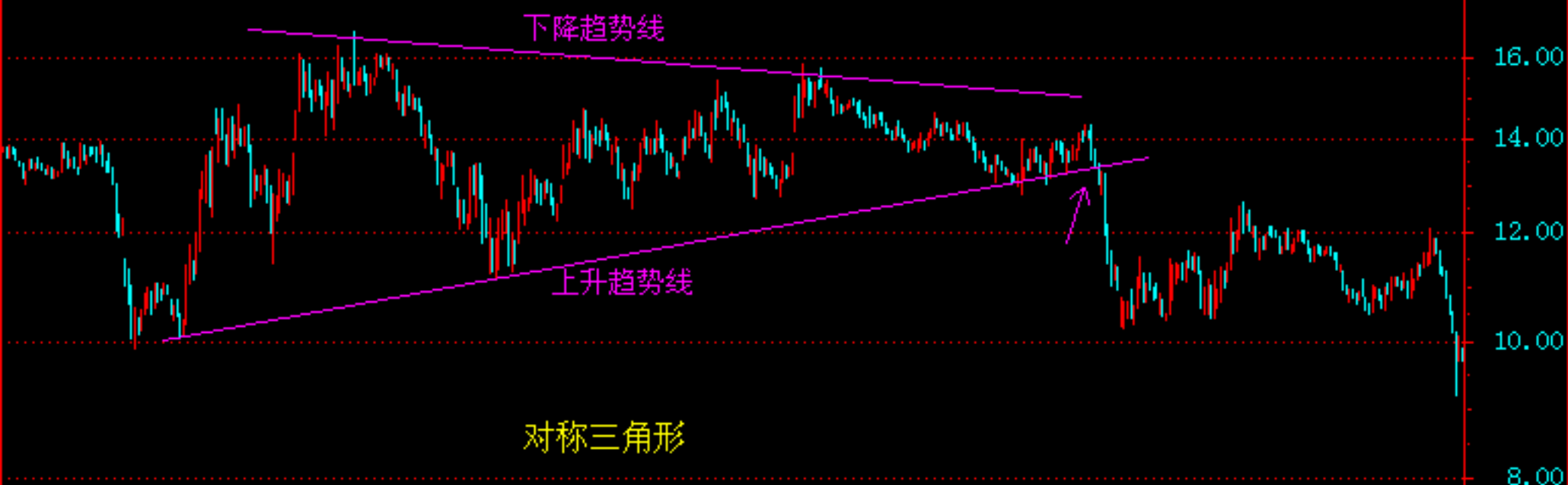

趋势主人 20030912

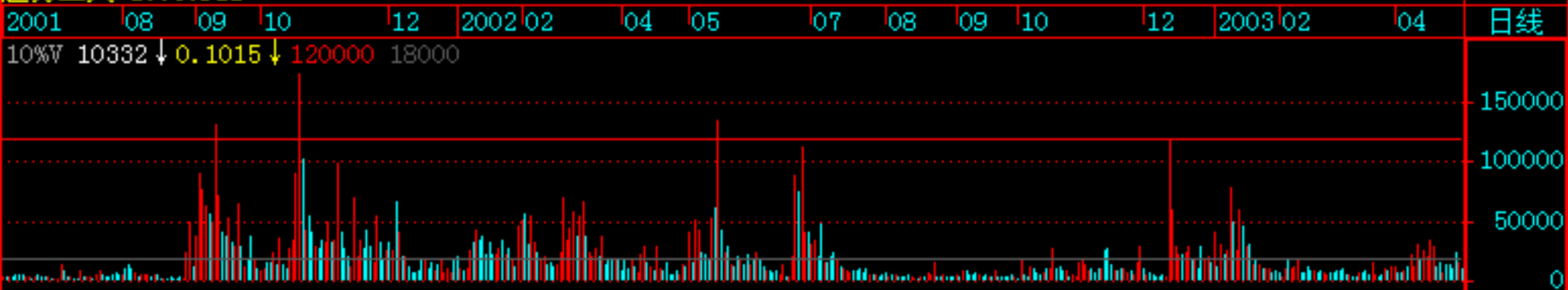

飞狐交易师

上海梅林 © (5) 8600073 TTT:4.04
600073 2003/09/12 开8.52↓高8.53↓低8.35↓收8.39↓量2667↑额225↑换0.22% 振2.11% 涨(-0.14)-1.64% 指数(-)
<http://jinshou.126.com> QQ 14029146

600073上海梅林2003年4月份前后支撑和阻挡的转换

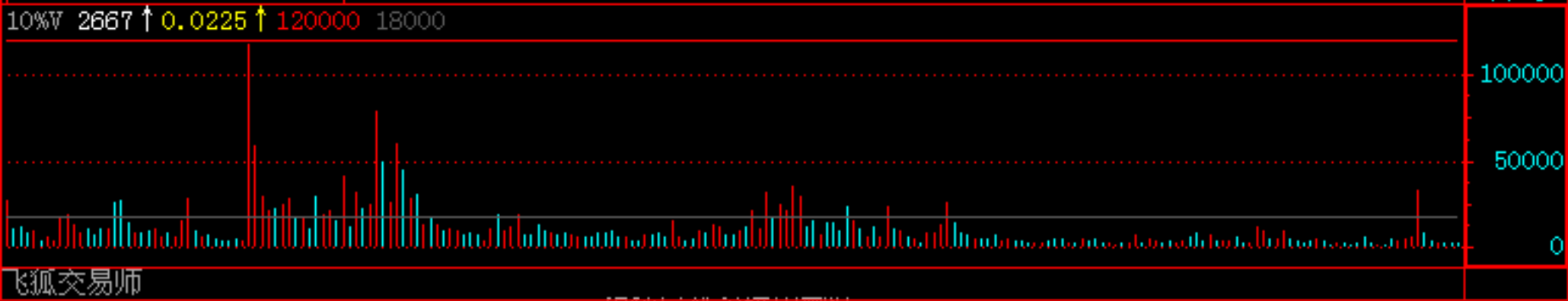

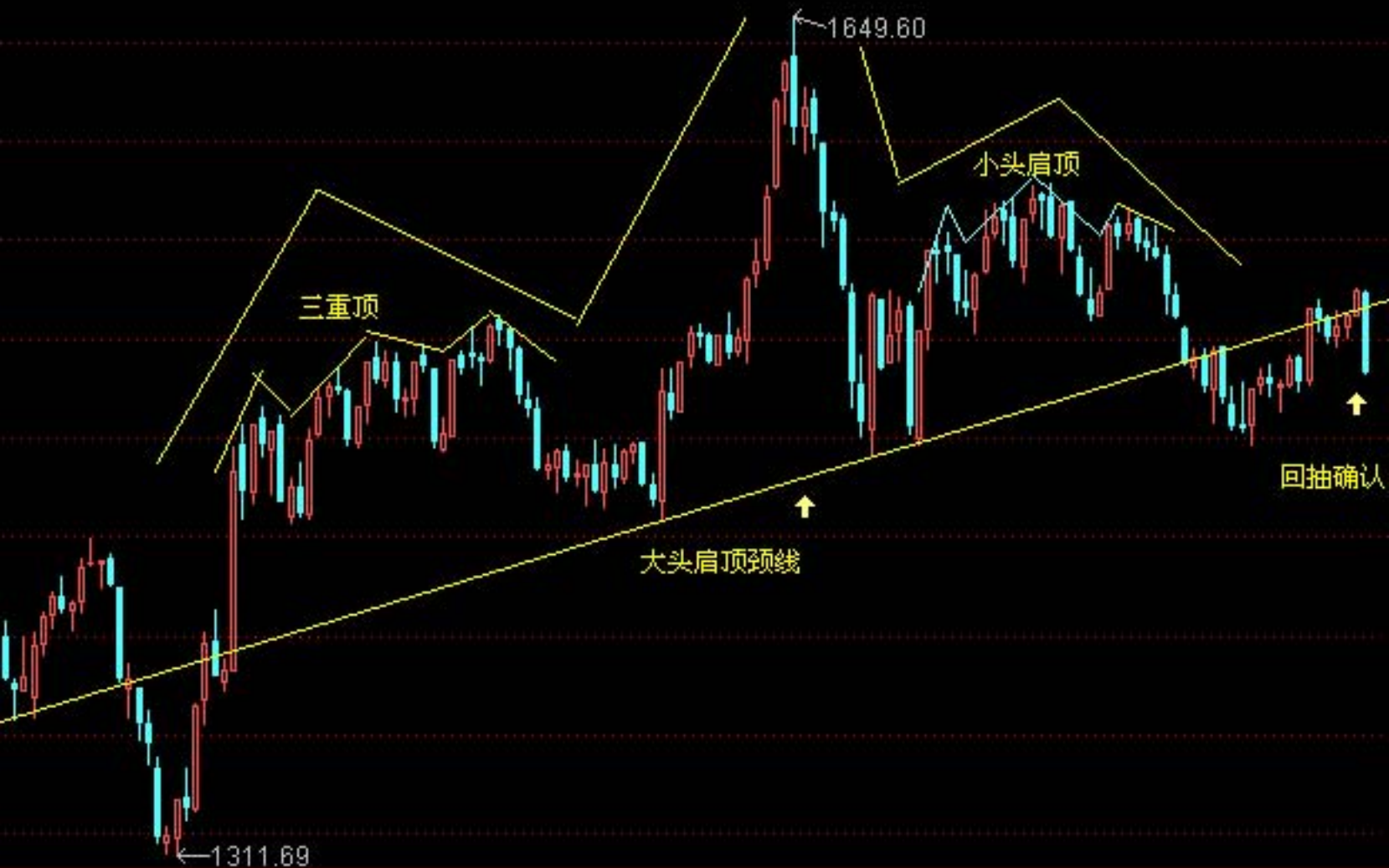

763.750, MA1: 878452.125, MA2: 815003.250, MA3: 792624.750





上证指数 时段统计 (除权后)				共101组数据	
2003年 1月14日		--	2003年 6月23日		
开盘:	1386.90	涨跌幅:	+9.02%		
最高:	1649.60	振幅:	17.33%		
最低:	1386.59	涨跌:	125.05		
收盘:	1511.36	均价:	1519.87		
成交量:	1,429,675,904手	加权均价:	1531.96		
成交额:	106,954,216.00万	换手率:			
阶段排序				关闭	

M5: 1524.573, M13: 1515.918, M34: 1527.945, M75: 1537.868, M99: 1384.973, 2.41



上证指数 时段统计 (除权后)			
2003年 6月24日 -- 2003年 7月17日		共18组数据	
开盘:	1509.11	涨跌幅:	+1.85%
最高:	1540.19	振幅:	4.13%
最低:	1477.87	涨跌:	27.99
收盘:	1539.36	均价:	1510.97
成交量:	136,568,608手	加权均价:	1513.90
成交额:	11,493,443.00万	换手率:	
阶段排序		关闭	

JX1 M3: 1525.337 , M5: 1524.573 , M10: 1520.046 , M20: 1510.798 , M30: 1523.954 , M60: 1536.872 , M120: 1518.4

1



5-250日线范围所有
均线汇聚，7月18日
被一根长阴铡断。

←1477.87

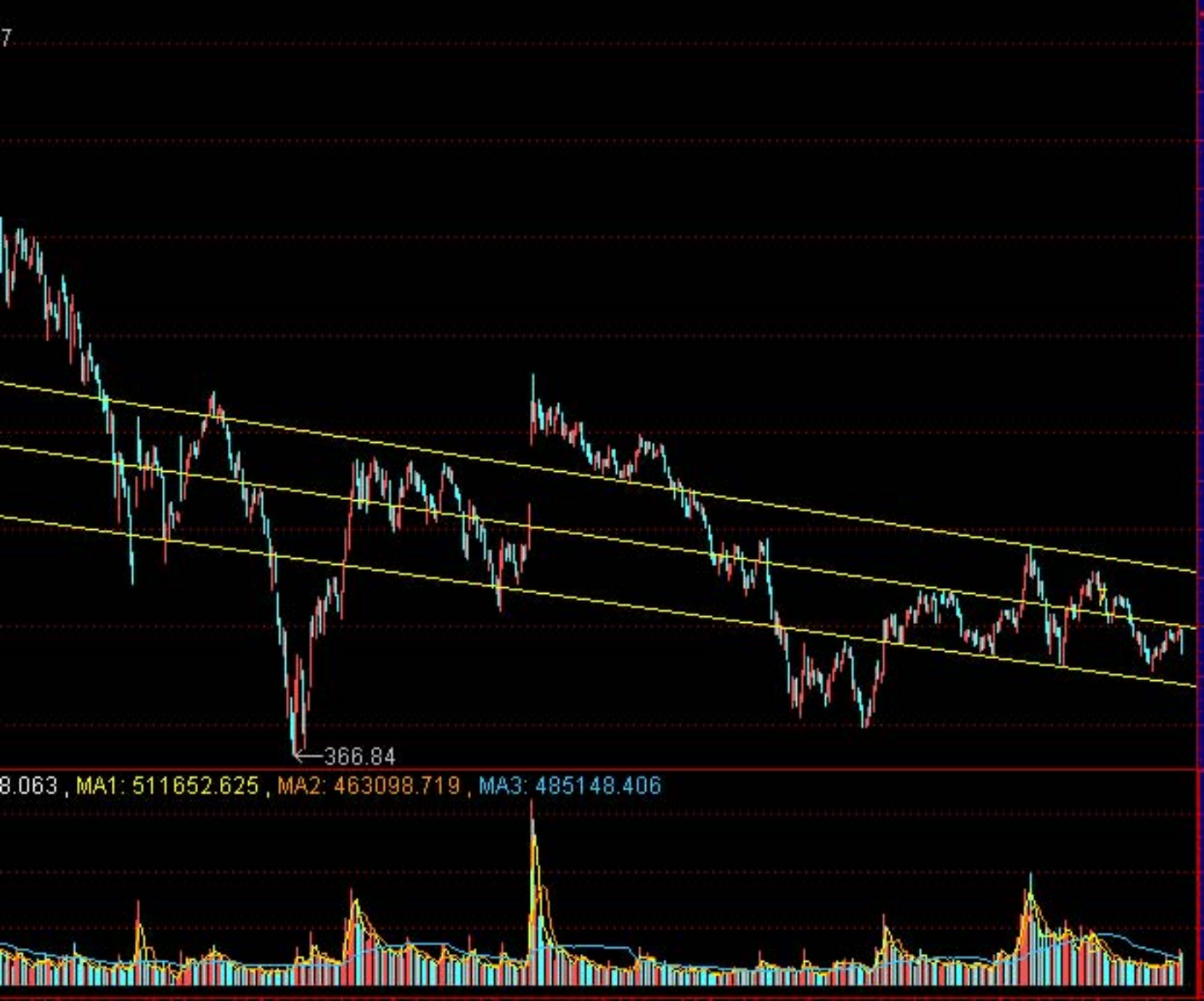



.063 , MA1: 511652.625 , MA2: 463098.719 , MA3: 485454.906

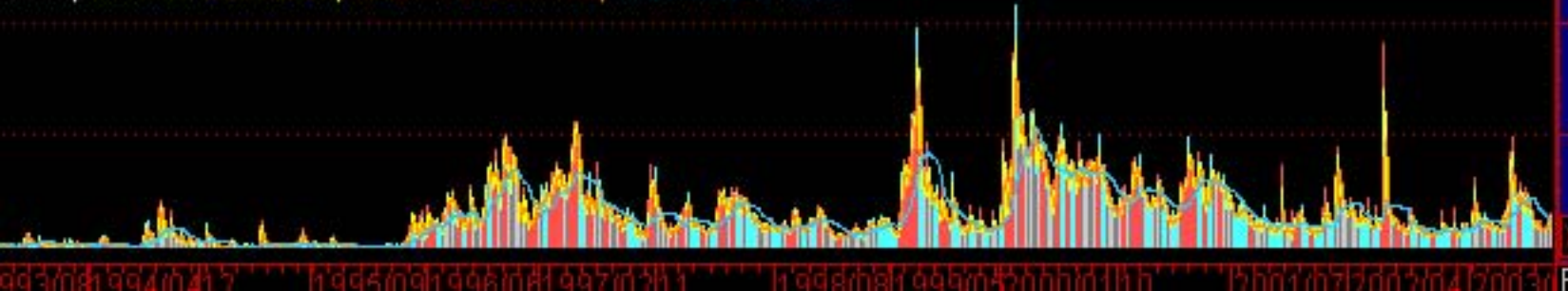



0208.063 , MA1: 511652.625 , MA2: 463098.719 , MA3: 485454.906

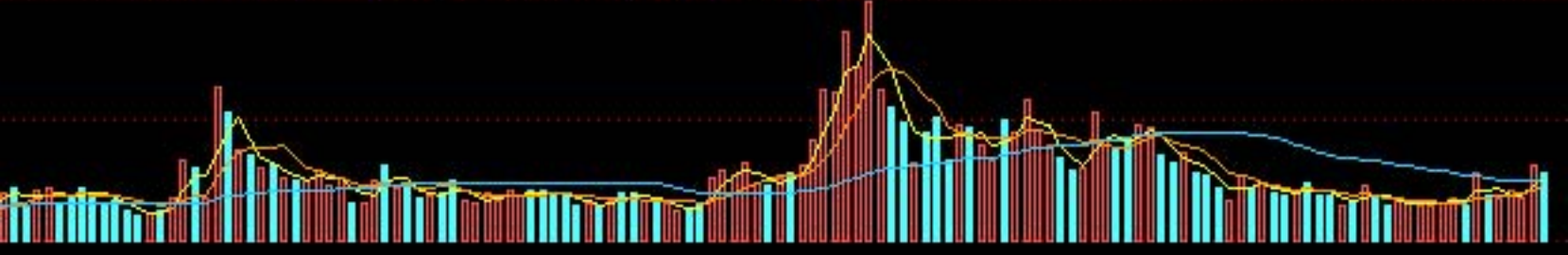

BBI: 1520.185 , UPR: 1535.879 , DWN: 1504.550 , M5: 1517.463 , M34: 1536.069 , M68: 1543.841



-157614.156 , MID: -156796.531 , UPPER: -156148.219 , LOWER: -157444.844 , , MA6: -156739.125



AA: -40.041 , MID: -38.681 , MIE: -14.944 , UPPER: 6.750 , LOWER: -84.113 , , 0.000





1748.89

上证指数 时段统计 (除权后)

2003年 2月14日 -- 2003年 7月24日 共11组数据

开盘: 1448.83 涨跌幅: +2.87%

最高: 1649.60 振幅: 13.13%

最低: 1446.35 涨跌: 41.79

收盘: 1496.68 均价: 1522.33

成交量: 1,461,305,344手 加权均价: 1534.86

成交额: 112,241,144.00万 换手率:

阶段排序

关闭

1311.69

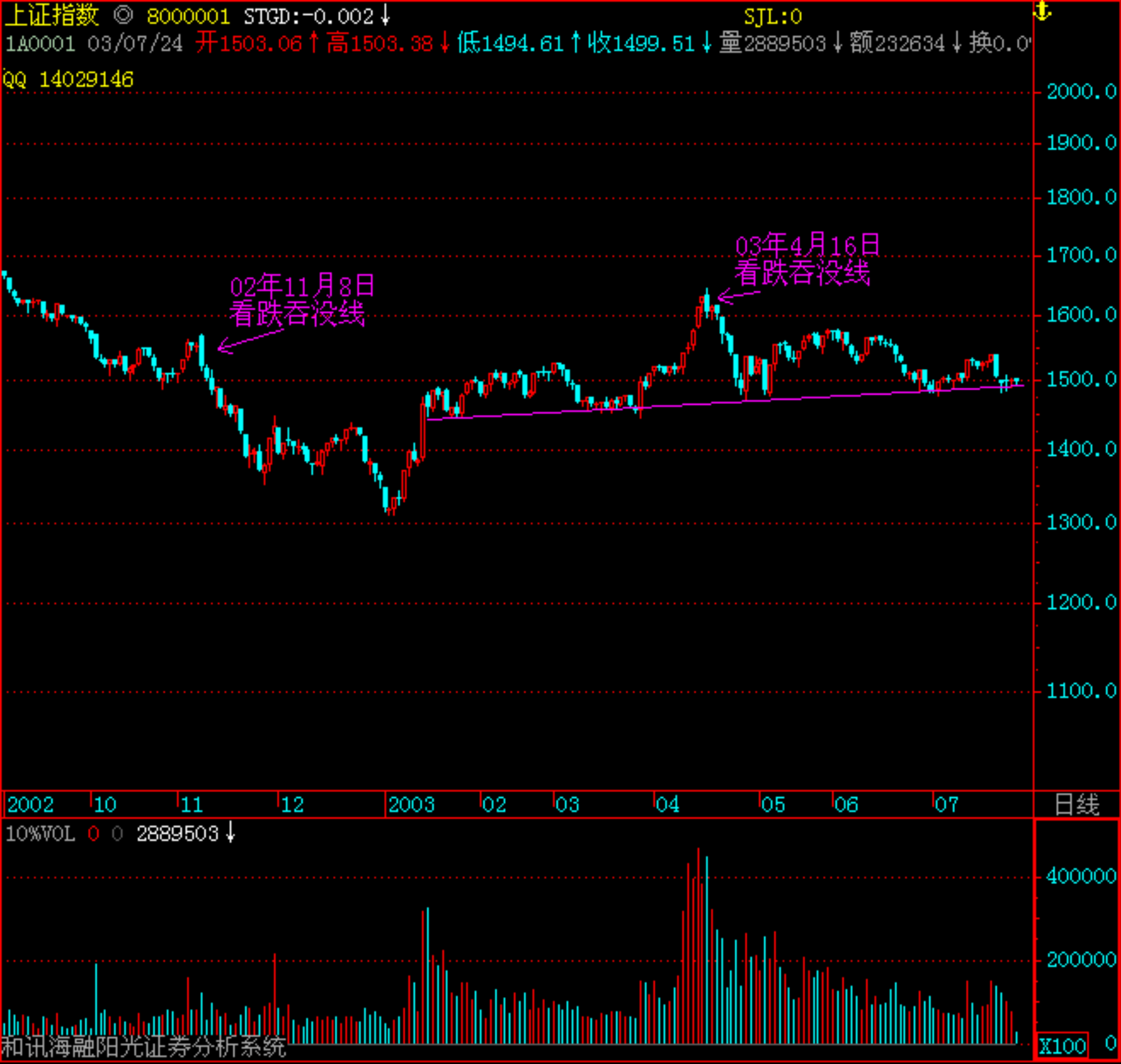



6805.500 , MA1: 3203356.500 , MA2: 3217840.750 , MA3: 3923396.500



06.212 , EA2: 3018.685 , UPPER: 4447.133 , LOWER: 1590.237 , ,



凤凰光学 © (5) 8600071 TTT:4.04
600071 2002/04/18 开9.11↑高9.24↓低8.86↑收8.89↓量61742↓额5569↓换5.75% 振4.15% 涨(-0.26)-2.84% 指数
<http://jinshou.126.com> QQ 14029146

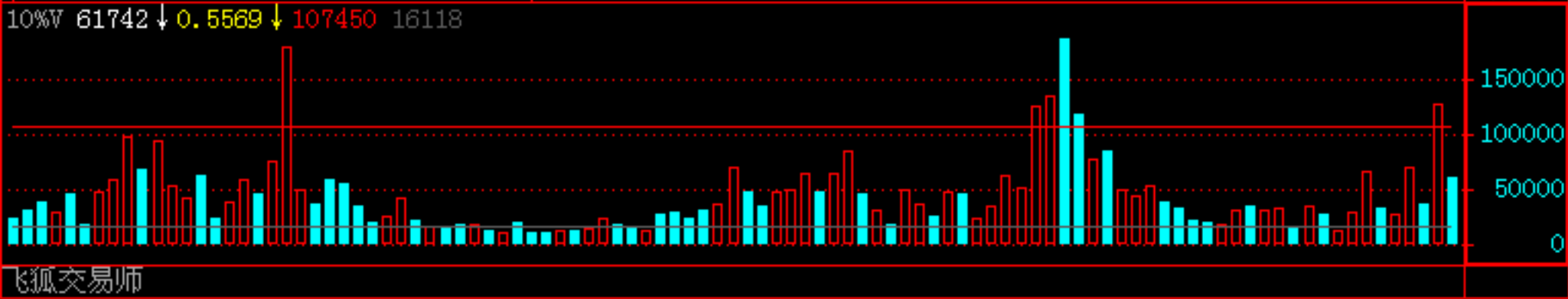

南京中达 ©

600074 1999/04/23 开4.95↓高4.96↓低4.84↑收4.86↓量5238↓额256↓换0.30% 振2.35% 涨(-0.07)-1.39% 指数↓

<http://jinshou.126.com> QQ 14029146



10%V 5238 ↓ 0.0256 ↓ 174960 26244

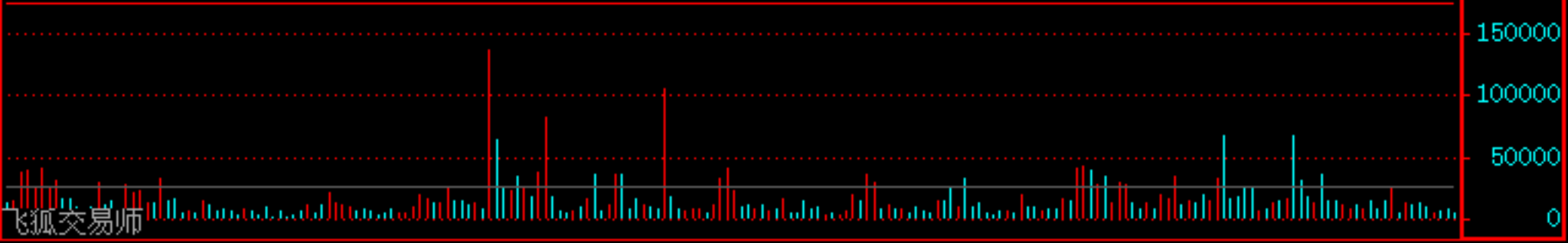

600075 1998/03/20 开8.94 ↓ 高9.14 ↓ 低8.90 ↑ 收8.99 ↑ 量5792 ↓ 额519 ↓ 换0.60% 振2.63% 涨(0.05)0.51% 指数(-1)
<http://jinshou.126.com> QQ 14029146

600075新疆天业1997年的箱体突破及
看跌反击线、看跌吞没线和看涨吞没线



趋势主人 20030914

1997 07 08 09 10 11 12 1998 02 03 日线

10%V 5792 ↓ 0.0519 ↓ 97200 14580

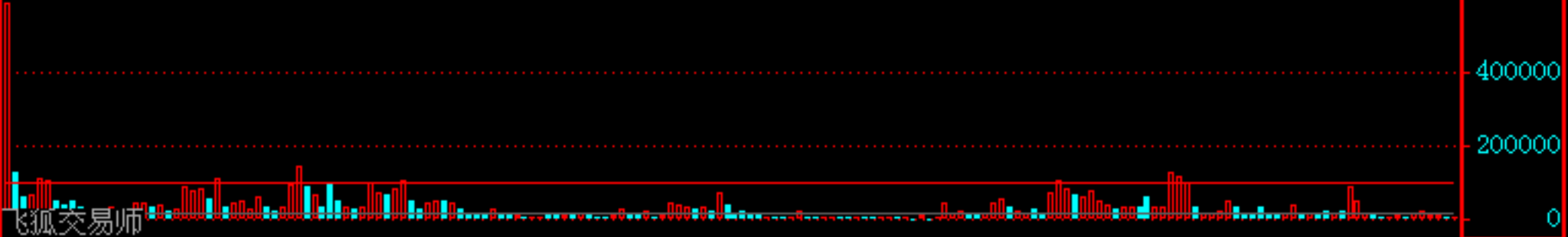

600075 1999/05/14 开8.46↓高8.46↓低8.00↓收8.00↓量5284↓额429↓换0.54% 振5.37% 涨(-0.46)-5.42% 指数!
http://jinshou.126.com QQ 14029146

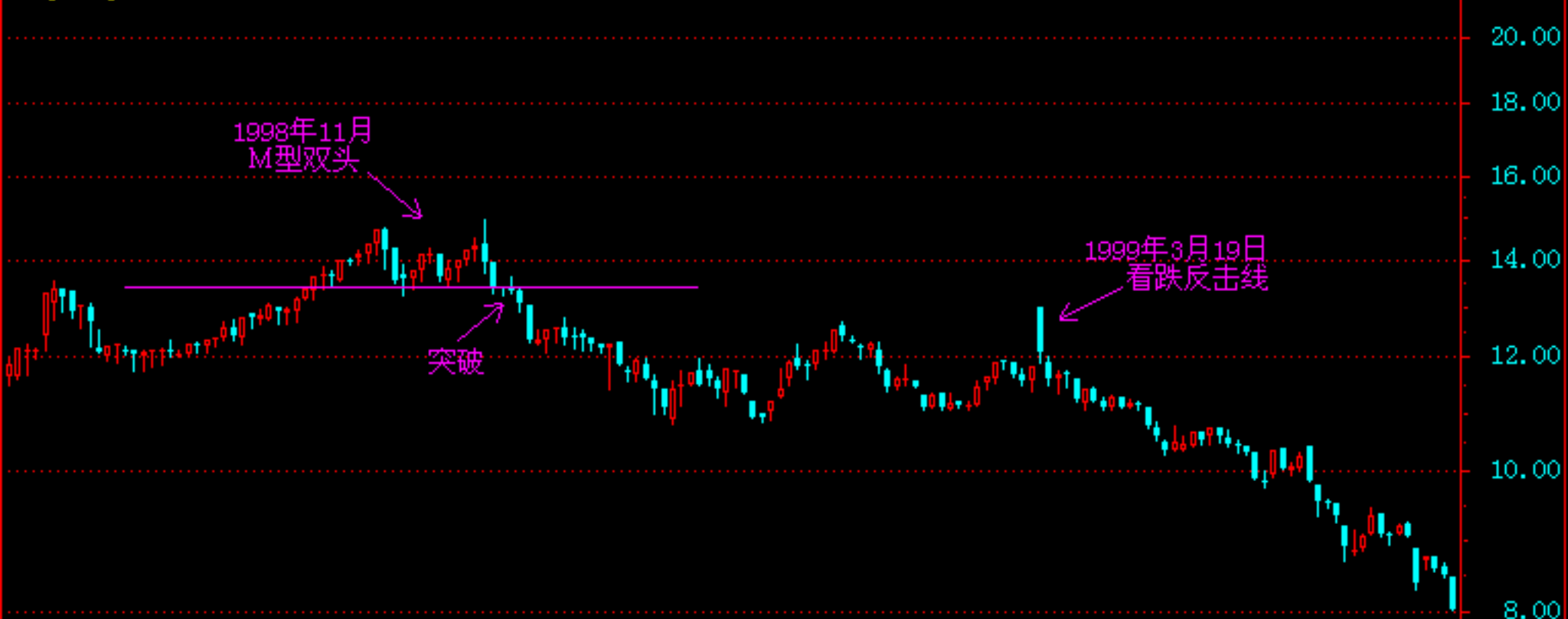

600075新疆天业1998年11月的双头形态和1999年3月的看跌反击线

趋势主人 20030914

1998 10 11 12 1999 02 03 04 05 日线

10%V 5284↓ 0.0429↓ 97200 14580

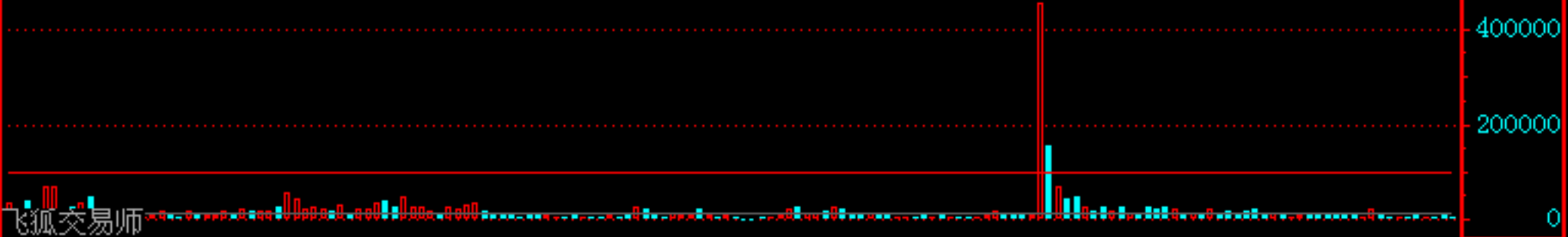

新疆天业 ©
600075 2001/12/19 开10.17↑高10.25↑低10.11↑收10.13↓量2982↑额304↑换0.31% 振1.37% 涨(-0.04)-0.39% ↓
<http://jinshou.126.com> QQ 14029146

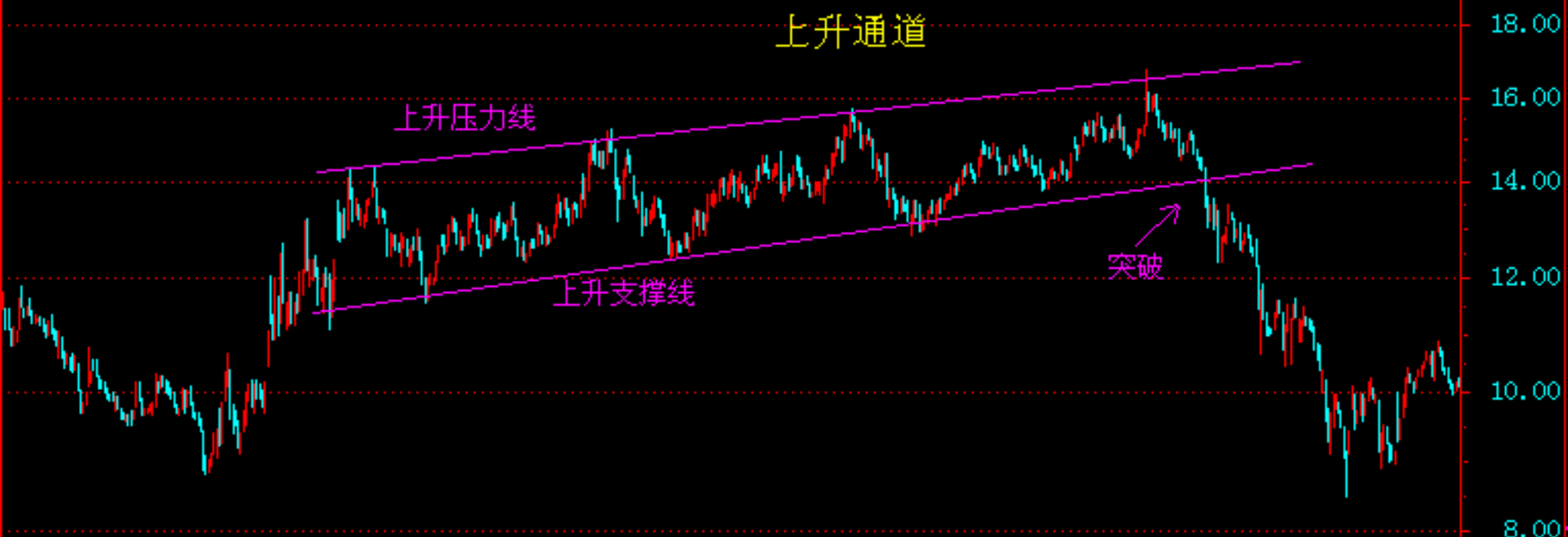

600075新疆天业2000年-2001年7月的的上升通道

趋势主人 20030914

1999 11 2000 03 04 06 08 09 11 2001 03 05 07 09 11 日线

10%V 2982↑0.0304↑97200 14580

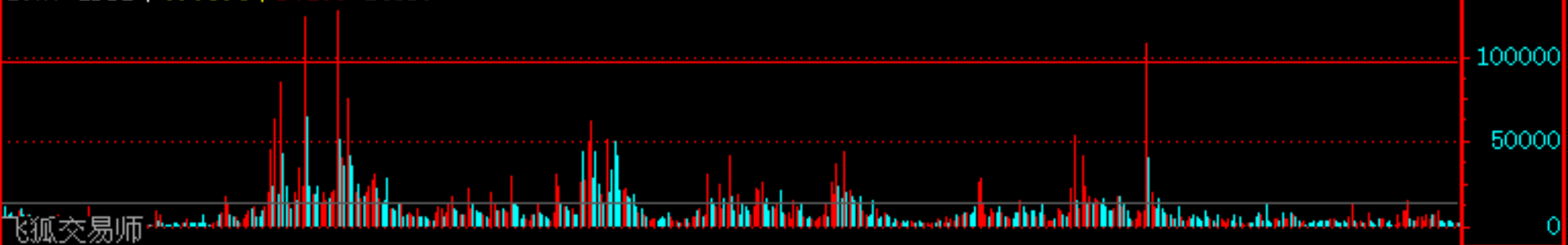

青鸟华光 ©
600076 1999/01/13 开13.29 ↓ 高13.78 ↓ 低13.22 ↓ 收13.59 ↑ 量21536 ↑ 额2933 ↑ 换1.73% 振4.16% 涨(0.02)0.14% ↑
<http://jinshou.126.com> QQ 14029146

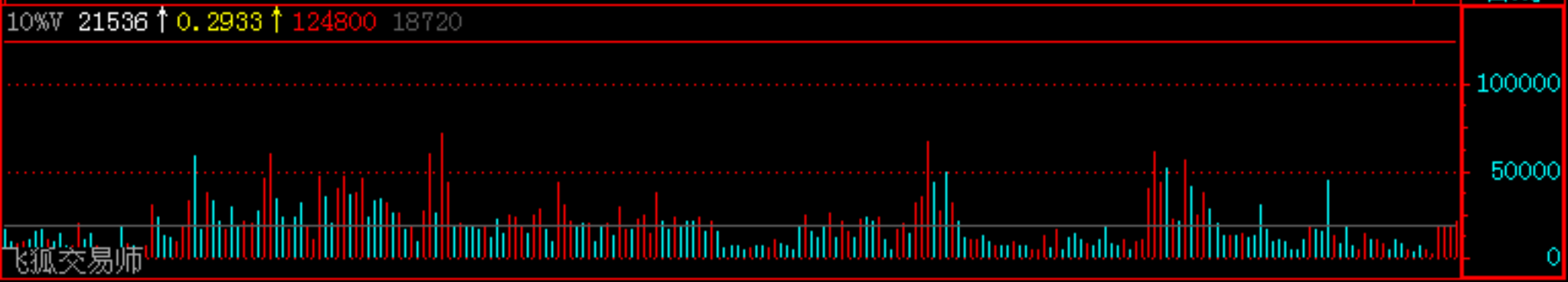

中海海盛 ©

600896 1999/03/03 开7.52↓高7.95↑低7.48↓收7.92↑量6270↑额488↑换0.40% 振6.30% 涨(0.41)5.45% 指数(2500.00)
<http://jinshou.126.com> QQ 14029146

600896中海海盛1998年8月的看跌吞没线



10%V 6270↑0.0488↑156078 23412

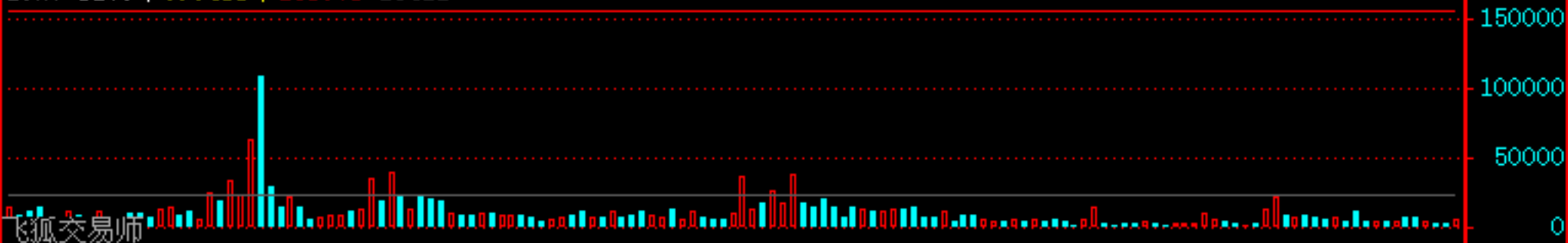

600896 2002/11/28 开6.52↑高6.76↑低6.50↑收6.75↑量5323↑额352↑换0.34% 振3.95% 涨(0.27)4.10% 指数(38)
<http://jinshou.126.com> QQ 14029146

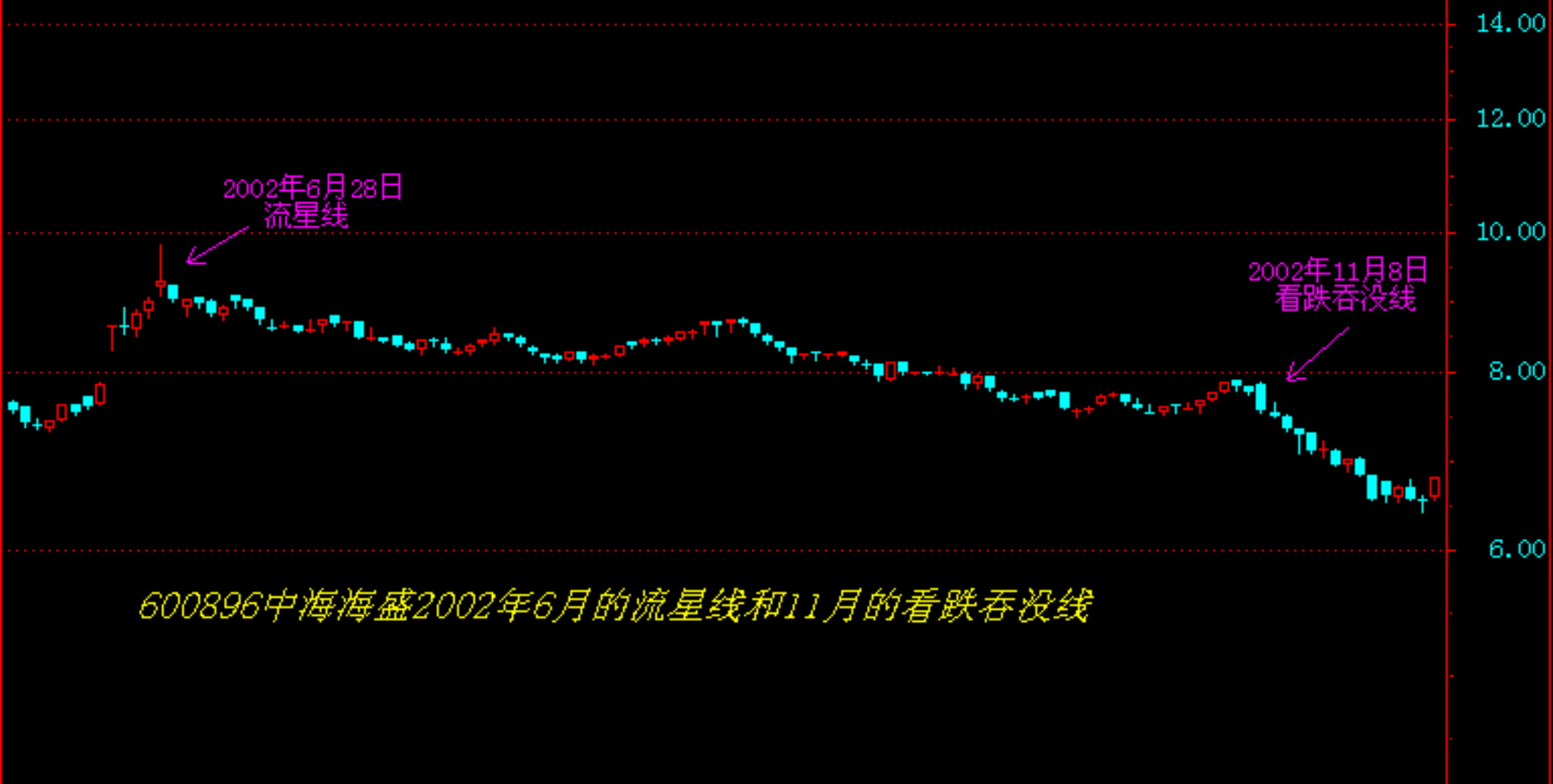

600896中海海盛2002年6月的流星线和11月的看跌吞没线

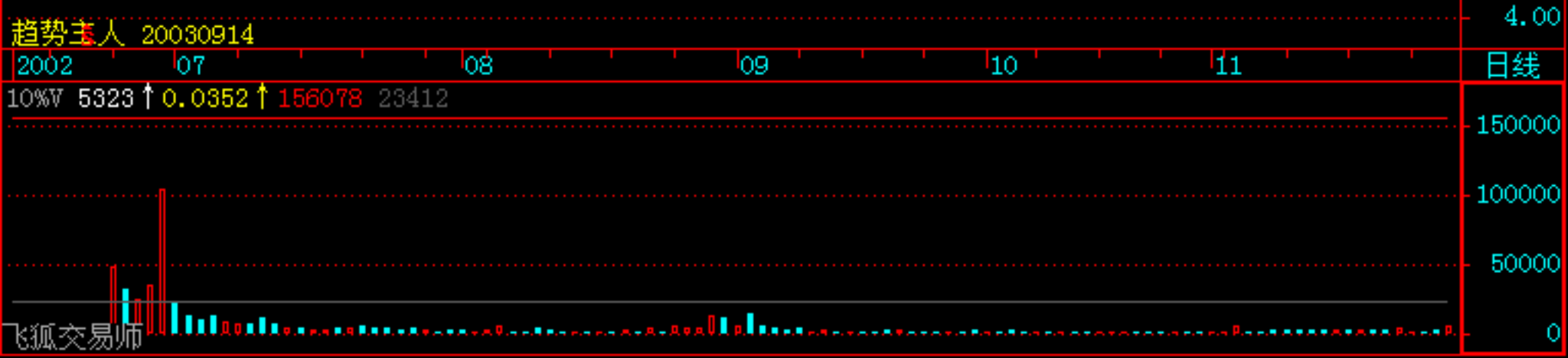

600897 1997/05/20 开19.53↑高19.74↑低18.25↑收19.74↑量28503↑额5607↑换4.22% 振8.33% 涨(1.79)10.00%

<http://jinshou.126.com> QQ 14029146

600897 厦门机场1997年2月的斩回线



10%V 28503↑ 0.5607↑ 67500 10125

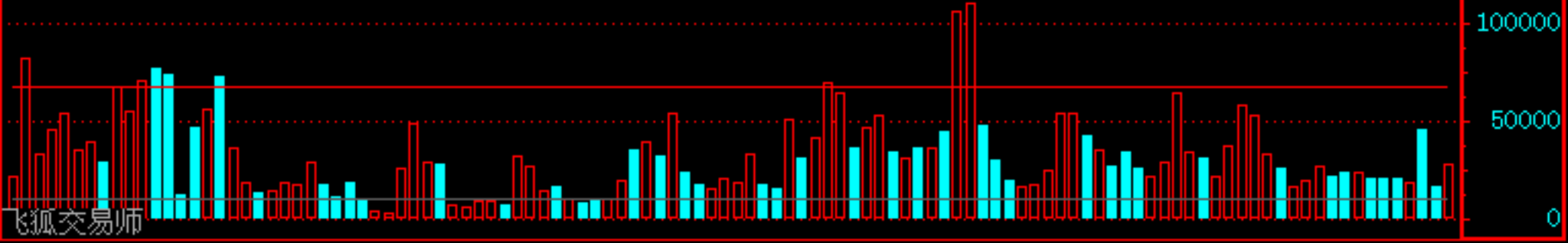

信联股份 ©

600899 1998/12/03 开11.38↓高11.62↑低11.23↓收11.31↓量19942↑额2281↑换3.67% 振3.41% 涨(-0.04)-0.35%
<http://jinshou.126.com> QQ 14029146

600899信联股份1998年8月的看涨反击线



10%V 19942↑0.2281↑54305 8146

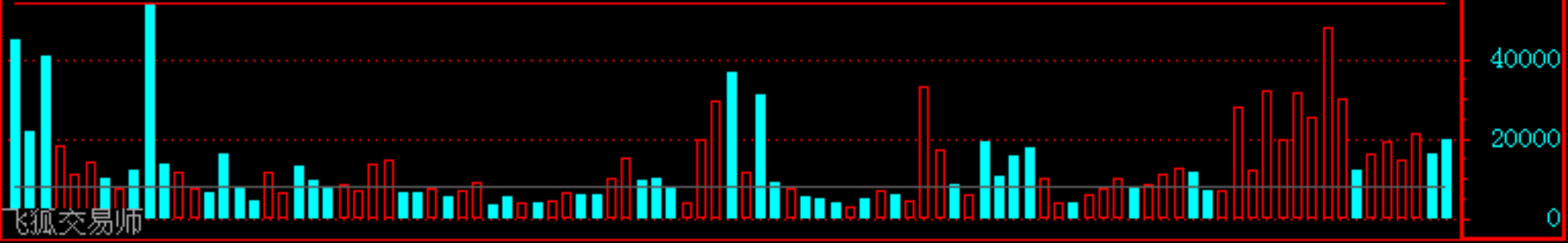

信联股份 ©

600899 1999/08/09 开15.59↓高15.64↓低15.00↓收15.04↓量5344↓额808↓换0.98% 振4.06% 涨(-0.60)-3.81%
http://jinshou.126.com QQ 14029146

600899信联股份1999年5月的看涨反击线、6月的乌云盖顶



10%V 5344↓ 0.0808↓ 54305 8146

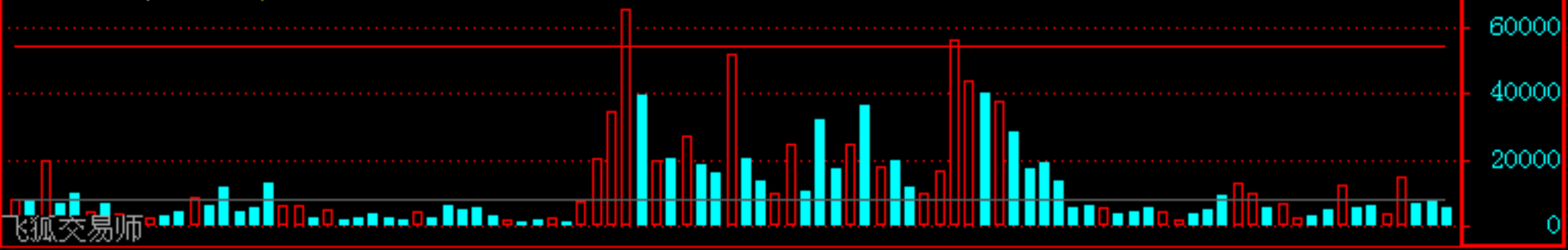

600899 2001/09/03 开14.89↓高15.29↑低14.89↑收15.09↑量1995↑额302↑换0.37% 振2.67% 涨(0.16)1.07% 指

<http://jinshou.126.com> QQ 14029146



10%V 1995↑ 0.0302↑ 54305 8146

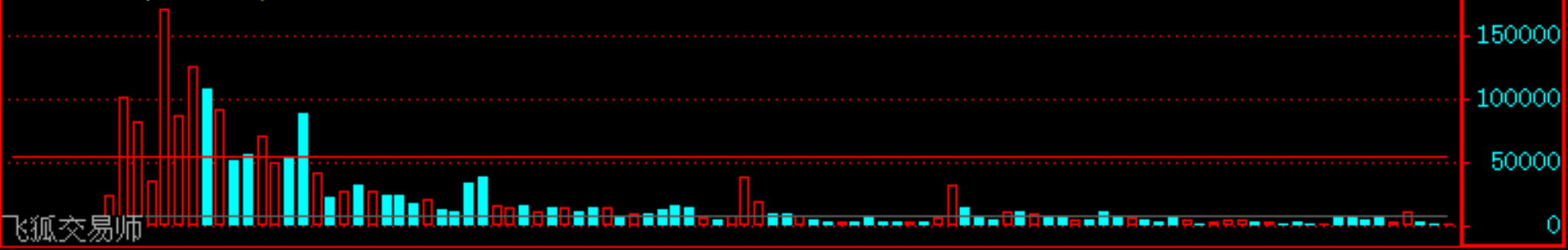

信联股份 ©

600899 2003/02/17 开10.85↑高10.96↑低10.55↓收10.74↓量5189↑额557↑换0.96% 振3.79% 涨(-0.07)-0.65% ↓
http://jinshou.126.com QQ 14029146



10%V 5189 ↑ 0.0557 ↑ 54305 8146

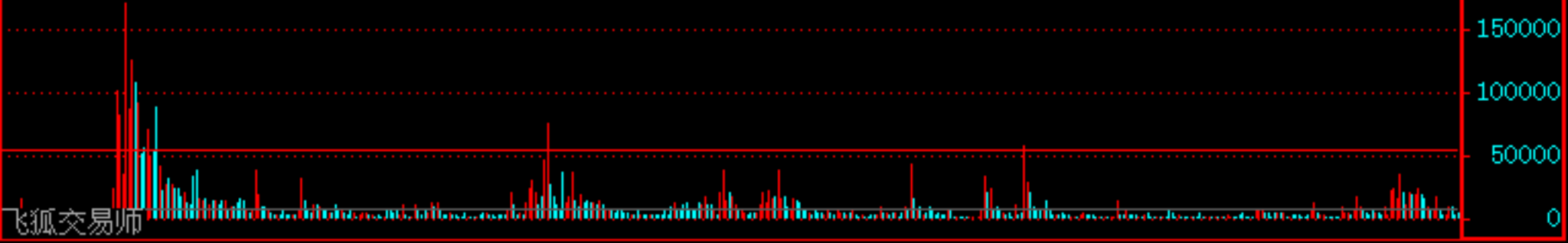



万科A周线

- 1 长期线上攻态 加 短期线金叉
- 2 指标背离预示顶部不远了

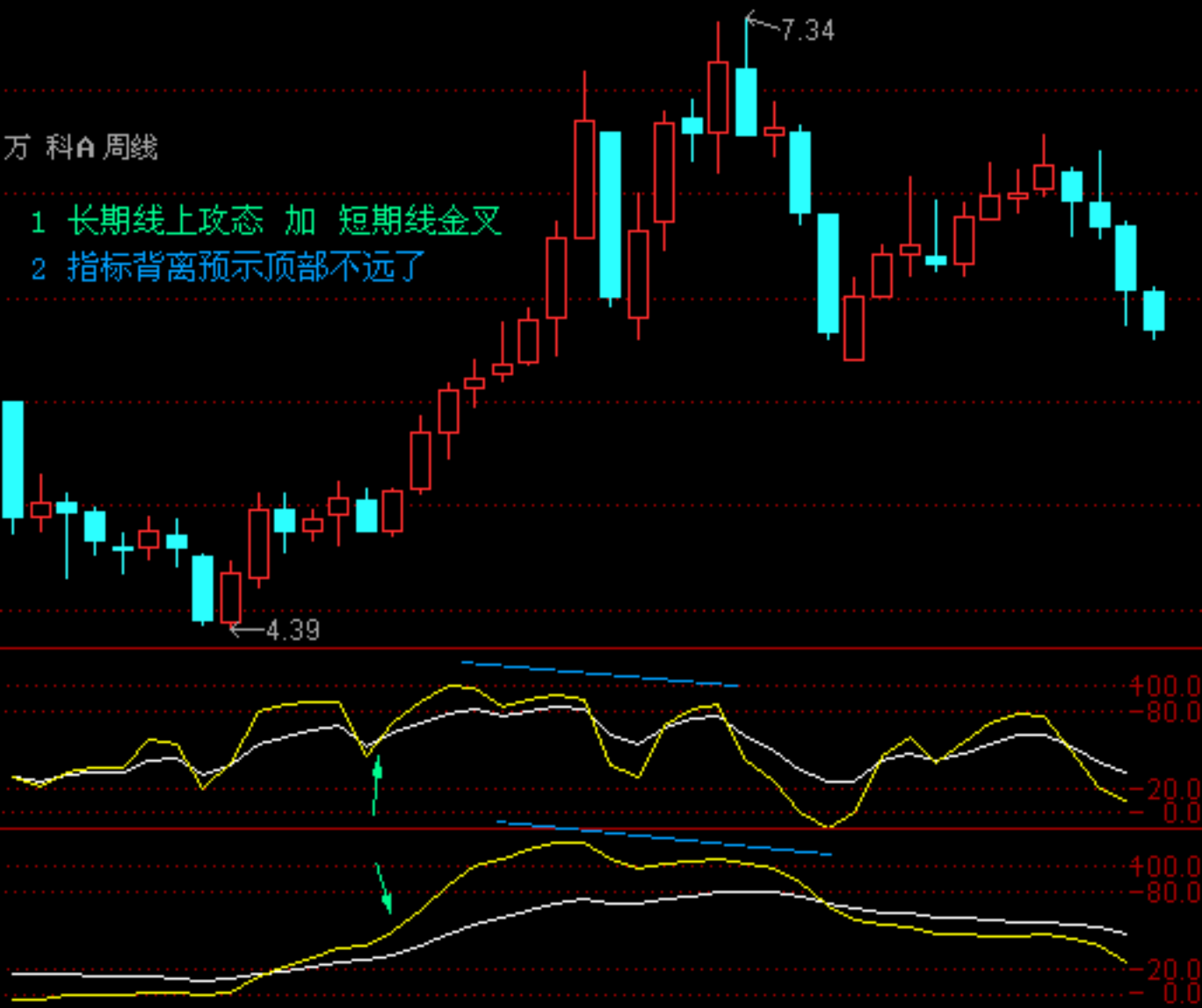

日线

四川长虹

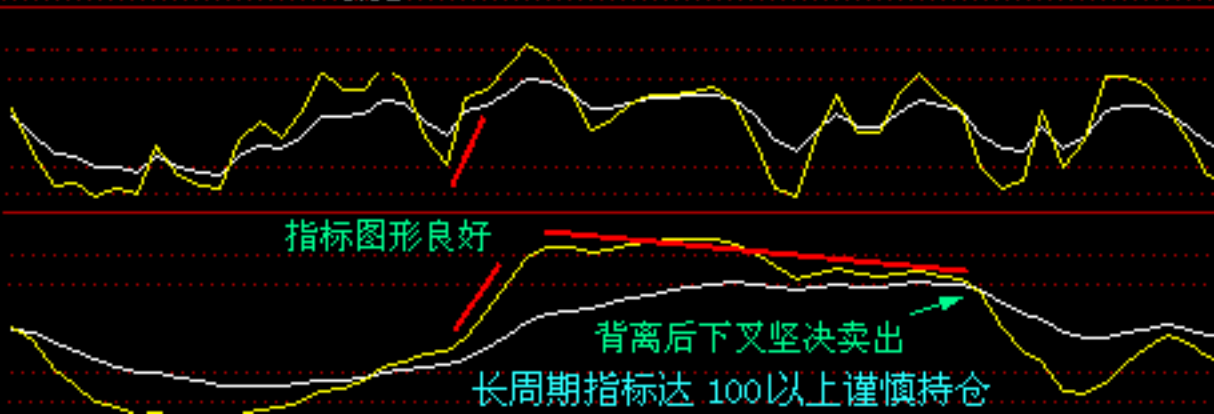

江恩角度线



燃气股份 (000793) (1998年8月1日-2001年3月30日)

以除权后创出5.75元的历史新高，低价看到该股虽然不，是沿1x1江恩线上升，但心线；1x2江恩线构成明显的阻力线。1999年7月，虽然该股一度穿越1x2江恩线，但能量不足，又遭受1x3江恩线的双重阻击，第一波攻击宣告结束。1x1江恩线构成重要阻力线，2x1江恩线就会构成重要支撑线，当股价回落要该股线附近就可以大胆介入。

1、利用江恩上升线是可以找到强庄股第一波结束位置。2、如果1x1上升江恩线是上升中心线，1x2江恩线与2x1江恩线将构成重要压力线和支撑线，个别情况高点在1x3线产生，低点在3x1线产生。

巧用BRAR捉反弹



BR指标又称买卖意愿指标，同AR指标一样，也是多空双方相互较量之结果。100以上是多空双方优势，100以下是空方优势。具体应用及研判的法则如下：

- ① AR和BR同时急速上升，意味着股价峰位已近，持股者应注意及时获利了结。
- ② BR比AR低，且指标处在150至100以下的区域，投资进者可考虑逢低买进。
- ③ BR从高峰回落，跌幅达1或2倍时，若AR无警戒讯号出现，应逢低买进。
- ④ BR急速上升，AR盘整小回时，应逢高卖出，及时了结。

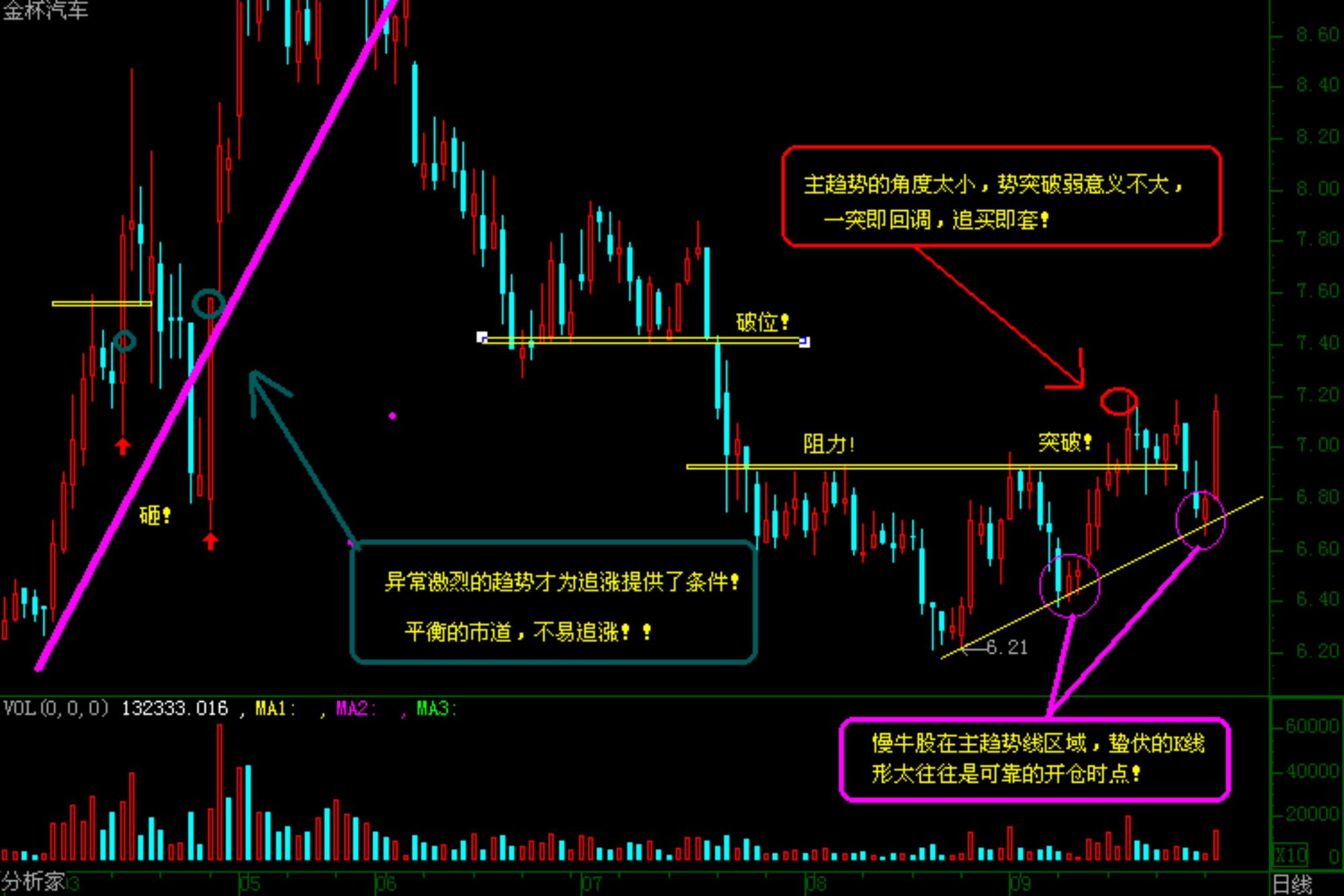

金杯汽车



VOL(5,10,40) 187540.000, MA1: 236346.000, MA2: 218808.000, MA3: 89661.500

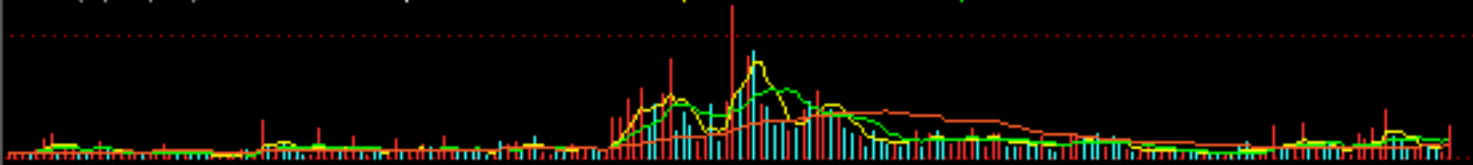

MACD(26,12,9) DIFF: 0.062, DEA: 0.049, MACD: 0.026

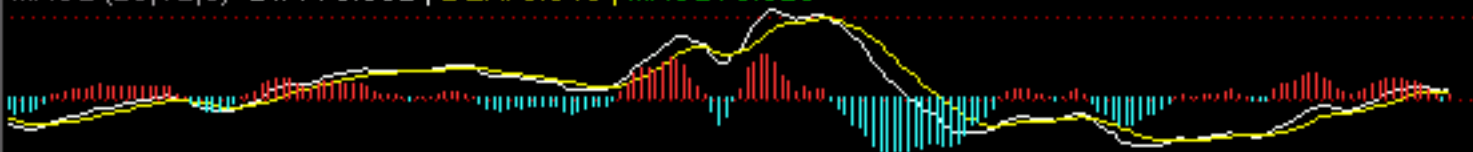

强弱对比(20) 个股: 56.542, 大盘: 33.287

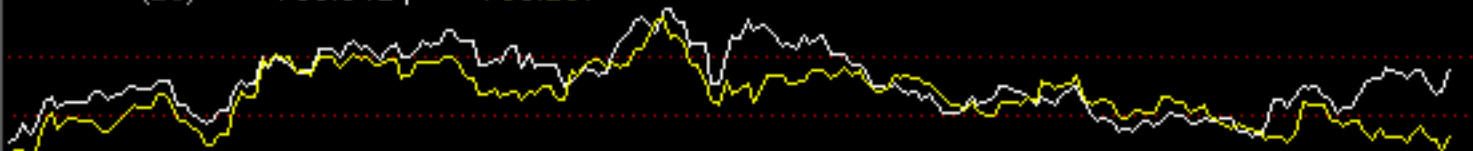

2002/11 2003/01 2003/03 2003/05 2003/07 2003/09 2003/11 2004/01 2004/03 2004/05 2004/07 2004/09 2004/11 2005/01 2005/03 2005/05 2005/07 2005/09 2005/11 2006/01 2006/03 2006/05 2006/07 2006/09 2006/11 2007/01 2007/03 2007/05 2007/07 2007/09 2007/11 2008/01 2008/03 2008/05 2008/07 2008/09 2008/11 2009/01 2009/03 2009/05 2009/07 2009/09 2009/11

S 金杯汽车 6,059,607手 深 3054.89 +37.48 235,943万 3,820,022手

600609 金杯汽车(472)			
委比	34.04%	委差	484
卖③	7.14		305
卖②	7.13		10
卖①	7.12		154
买①	7.11		112
买②	7.10		513
买③	7.09		328
最新	7.14	均价	7.06
涨跌	0.34	昨收	6.80
幅度	+5.00%	今开	6.80
总手	132333	最高	7.20
现手	851	最低	6.80
金额	9342.6	量比	
外盘	78026	内盘	

日线			
14:58	7.13		
	7.14↑		
	7.14		
	7.14		
14:59	7.15↑		
	7.14↓		
	7.13↓		
	7.14↑		83
	7.12↓		851

画线工具



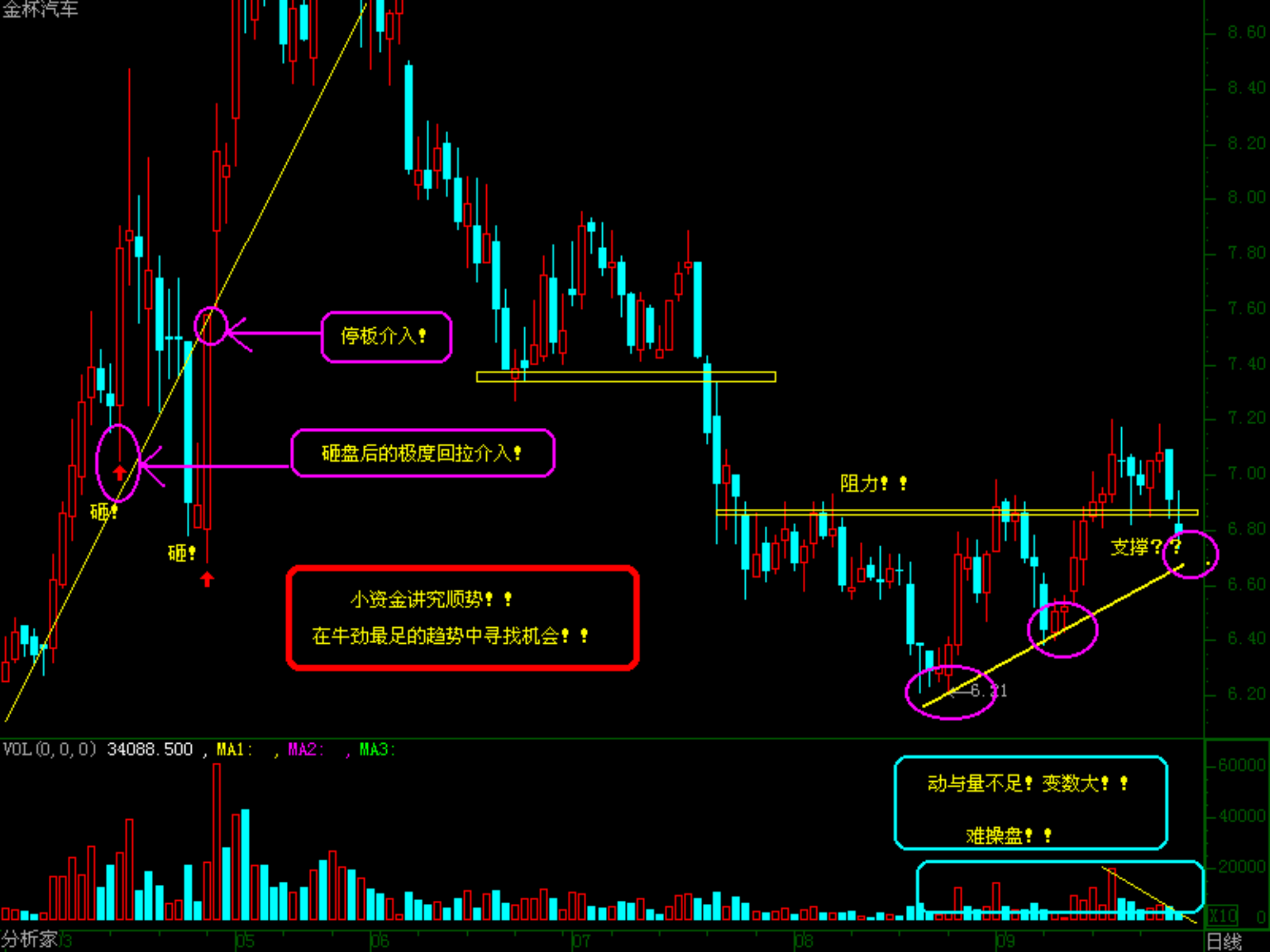

金杯汽车



反省:

- 1、介入理由是形态的突破双底或头肩形并不重要,也没有什么问题!但这只是一种可能,同时它也可能是一次下跌的中继!
- 2、既然本来认为是突破,那么回抽确认后的重新上涨就应该有量和K线形态的配合,从图上的两根K线和量能表现看明显不足!现在突破被否认,就居有了一种不确定性,应该避开风险,减少损失!
- 3、是中继还是新行情的起点要由市场来决定!

9.541

600609 金杯汽车

委比	37.77%	委差	1351
卖③	6.80		161
卖②	6.79		366
卖①	6.78		586
买①	6.77		13
买②	6.76		159
买③	6.75		2292
最新	6.76	均价	6.83
涨跌幅	-0.15	昨收	6.91
幅度	-2.17%	今开	6.82
总手	36154	最高	6.94
现手	8	最低	6.73
金额	2469.1	量比	0.76
外盘	16579	内盘	19575
14:57	6.77↑	10	
	6.77	28	
	6.76↓	7	
	6.77↑	35	
	6.76↓	2	
14:58	6.76	163	
	6.76	100	
	6.77↑	3	
	6.77	8	

金杯汽车 542,888手 深 3054.59 -14.85 201,701万 3,139,428手 江苏申龙



VOL(5,13,34,55) VOL:39216.00 MA5:42600.19 MA13:71130.69 MA34:58089.70 MA55:55276.14

2002年

1

2003/01/28/二

4

5

6

7

8

9

日线

MACD DMI DMA FSL TRIX BRAR CR VR OBV ASI EMV WVAD RSI WR SAR KDJ CCI ROC MTM BOLL PSY ZMF



600609 金杯汽车		
委比	4.23%	委差 107
卖③	6.74	648
卖②	6.73	398
卖①	6.72	166
买①	6.71	180
买②	6.70	752
买③	6.69	387
最新	6.71	71
涨跌	-0.05	76
幅度	-0.74%	72
总手	10729	78
现手	8	66
金额	720.16	30
外盘	S金杯汽车	
13:1	时间	2003/08/12
13:1	数值	9.24
13:1	开盘价	6.61
13:1	最高价	6.75
13:1	最低价	6.61
13:1	收盘价	6.66
13:1	成交量	18120.00
13:1	成交额	1212.20
13:1	涨跌幅	+0.07(+1.06%)
13:1	振幅	2.12%
13:1	换手率	0.50%

沪 1356.46 -14.38 185,574万 2,409,291手 深 3018.41 -36.18 109,267万 1,774,077手 深证综指 13:18:49

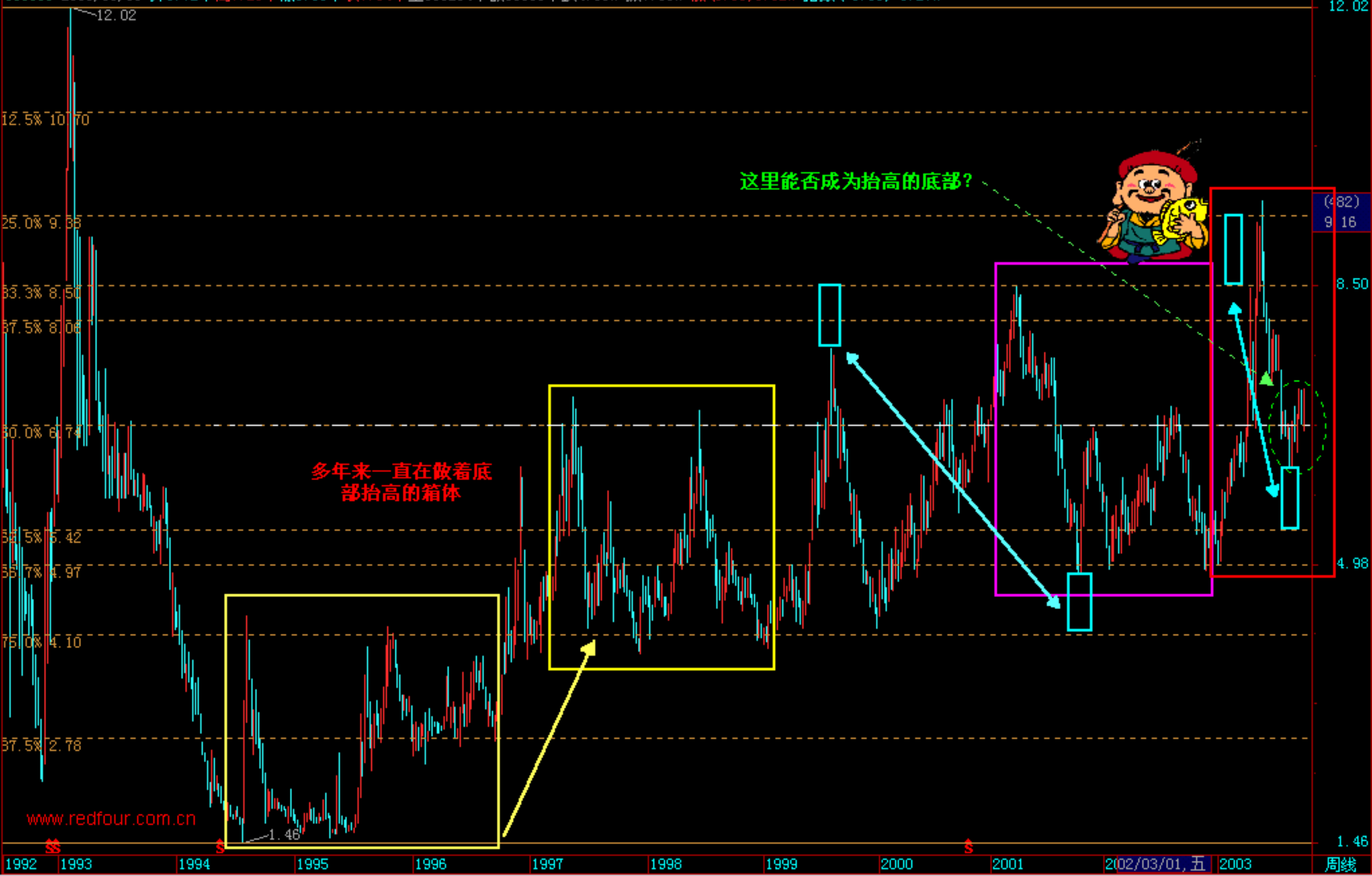

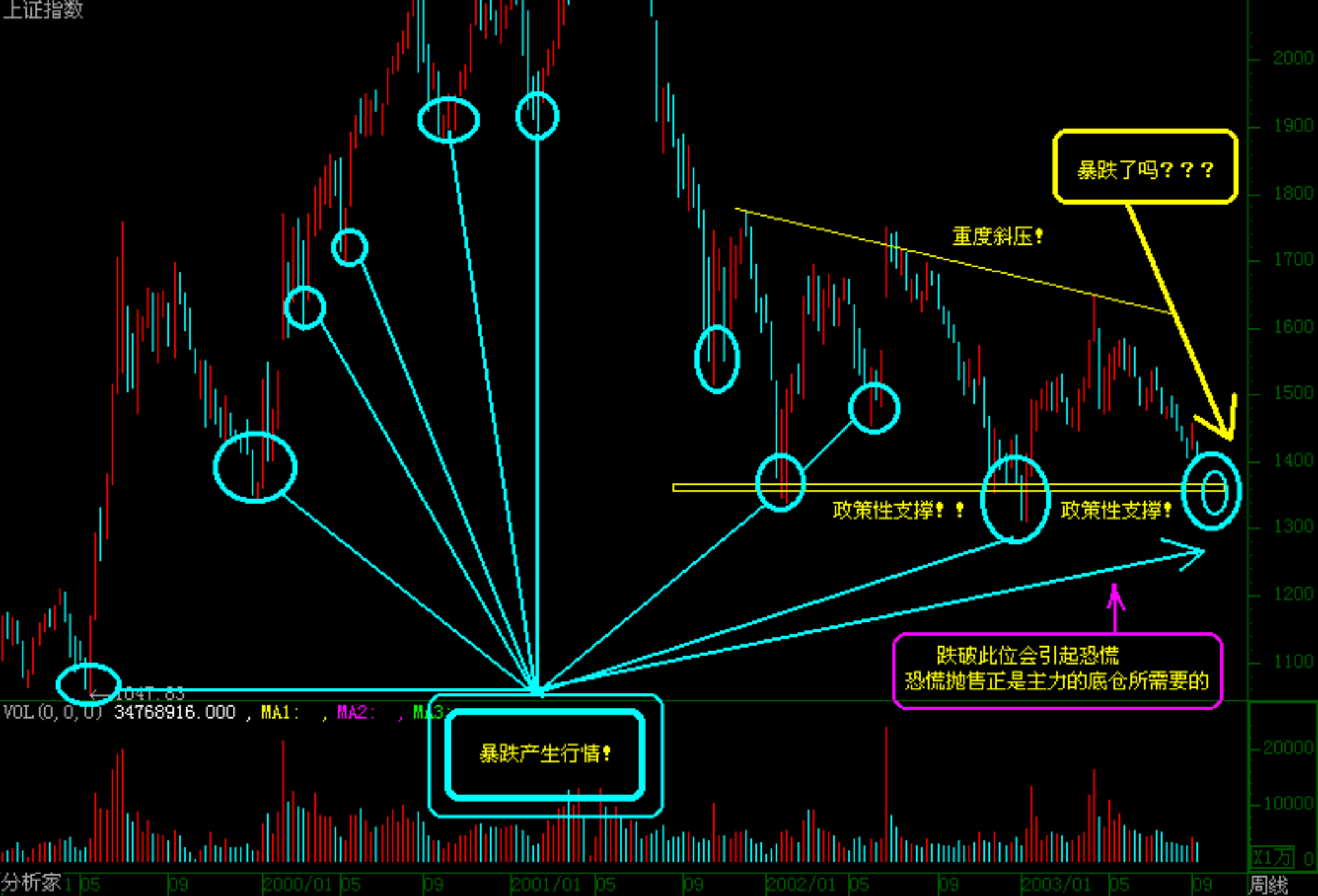





上证指数 (日线)



VOL(5,10) VOL:81428.90 MA:92707.83 MA:97774.21

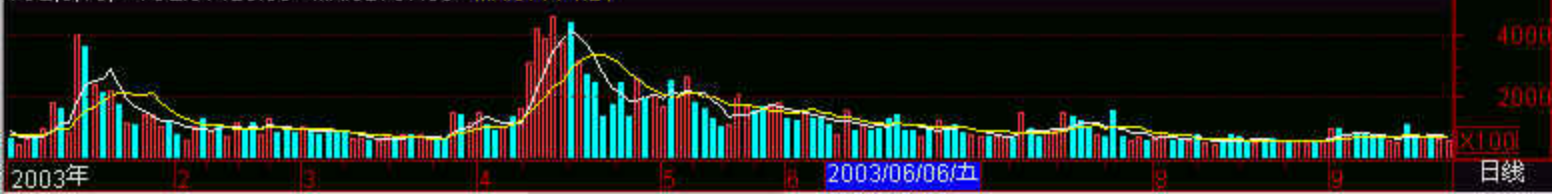

上证指数 (20分钟) MMN1 M60:1405.71 M120:1419.48 M240:1438.98



VOL(5,10) VOL:59826.35 MA:39135.86 MA:35151.02

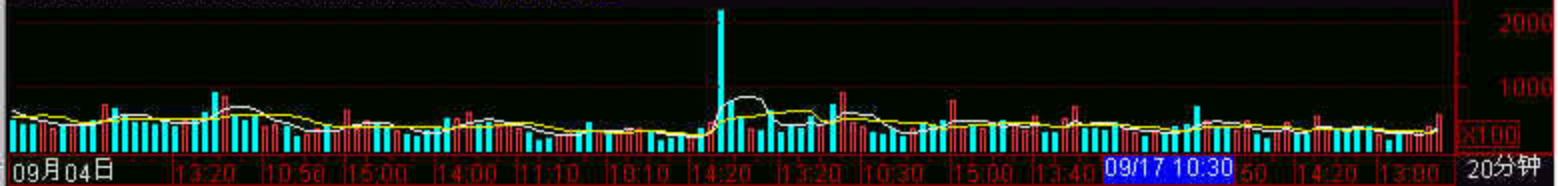

[illegible]

如果是在这根K线的右肩膀以盘升来进行调整
则得此地不成问题

如果在实体内进行也还行

这根K线很小

如果又跑到这里去了
那还叫调整么？

得陇，可望蜀否？

别和偶抬杠说明天不会调整，单边上涨中的停顿或缓涨也是调整

1372.86→

VOL(5.10) VOL:71189.97 MA:44135.69 MA:40335.74

这个微幅放量趋势能延续否？

20分钟

上证指数 (20分钟) TMPMA1260 MA60:1386.60 MA120:1397.04 1649.44

5日线

10日线

先只看一下均线

今年以来5日线在10日线之下翘头共有以下8次
每次之后都完成了5与10的金叉任务

只是今年的

下图将是对这里的放大

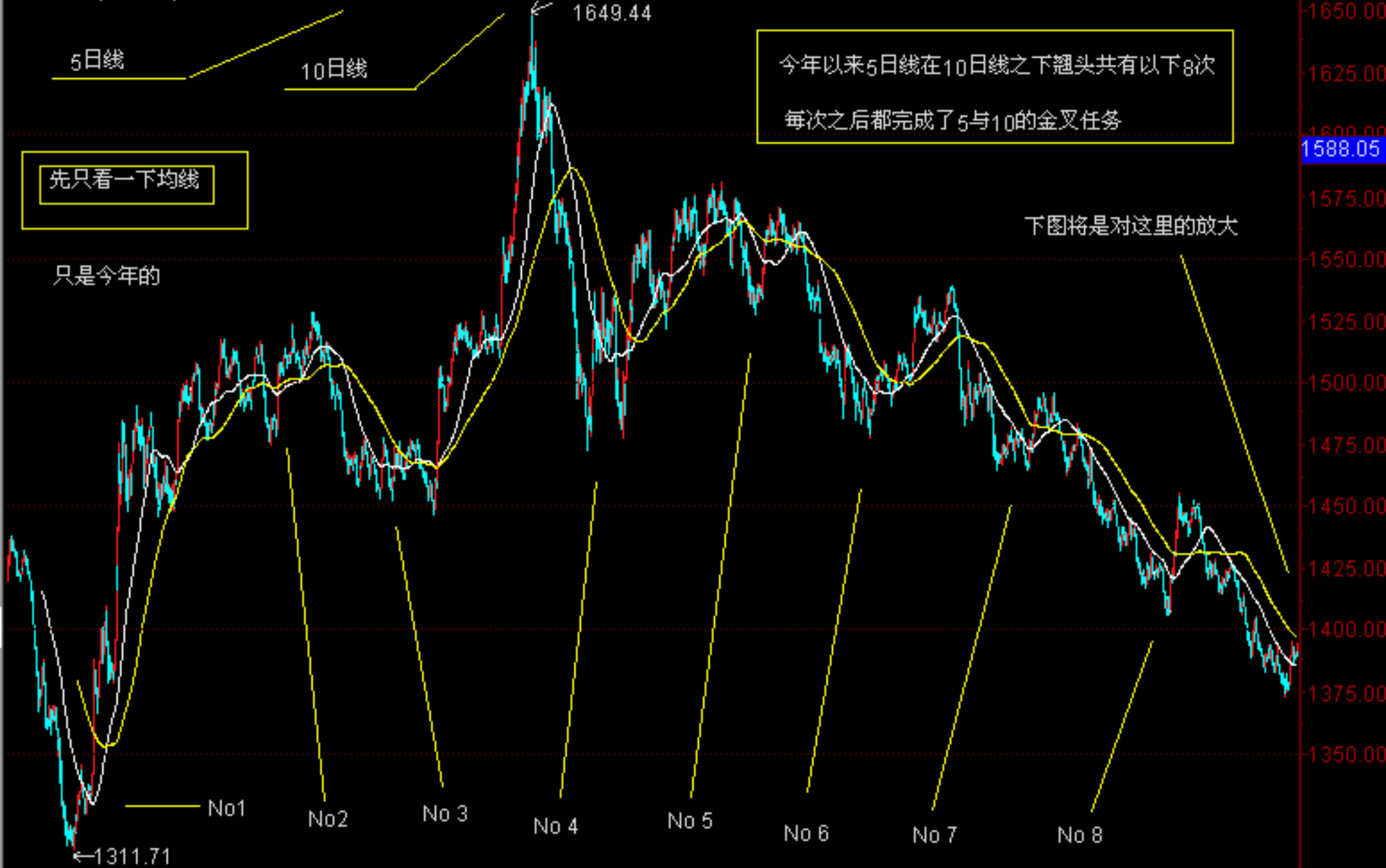

12月20日 13:20 15:00 11:10 14:20 10:30 13:20 15:00 11:10 14:20 06/16 11:10 13:40 09:50 13:00 14:40 10:50 14:00 20分钟

上证指数 (20分钟) TMPMA1260 MA60:1386.60 MA120:1397.04

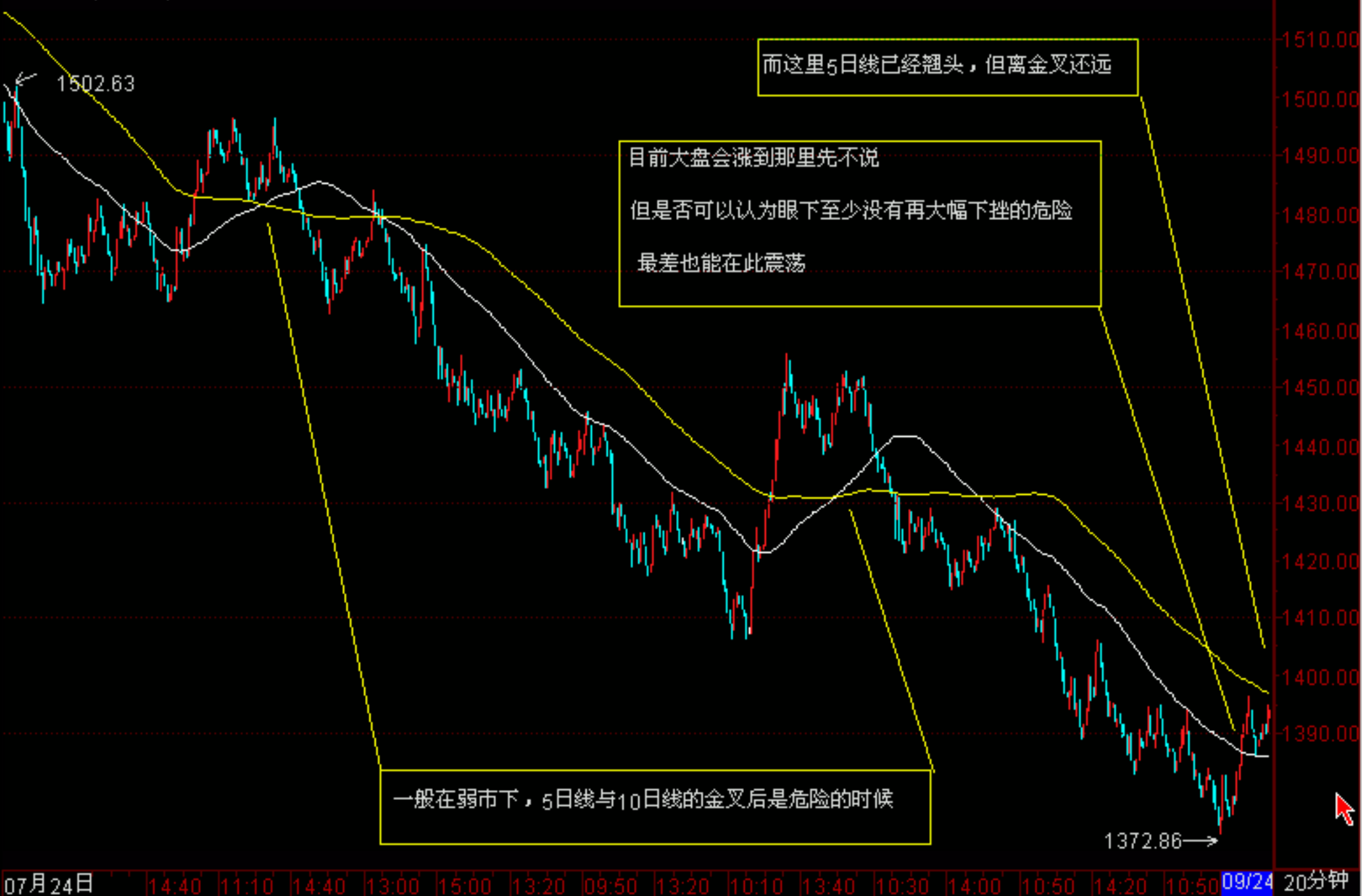

上证指数 (20分钟) TMPMA1260 MA60:1385.09 MA120:1392.66

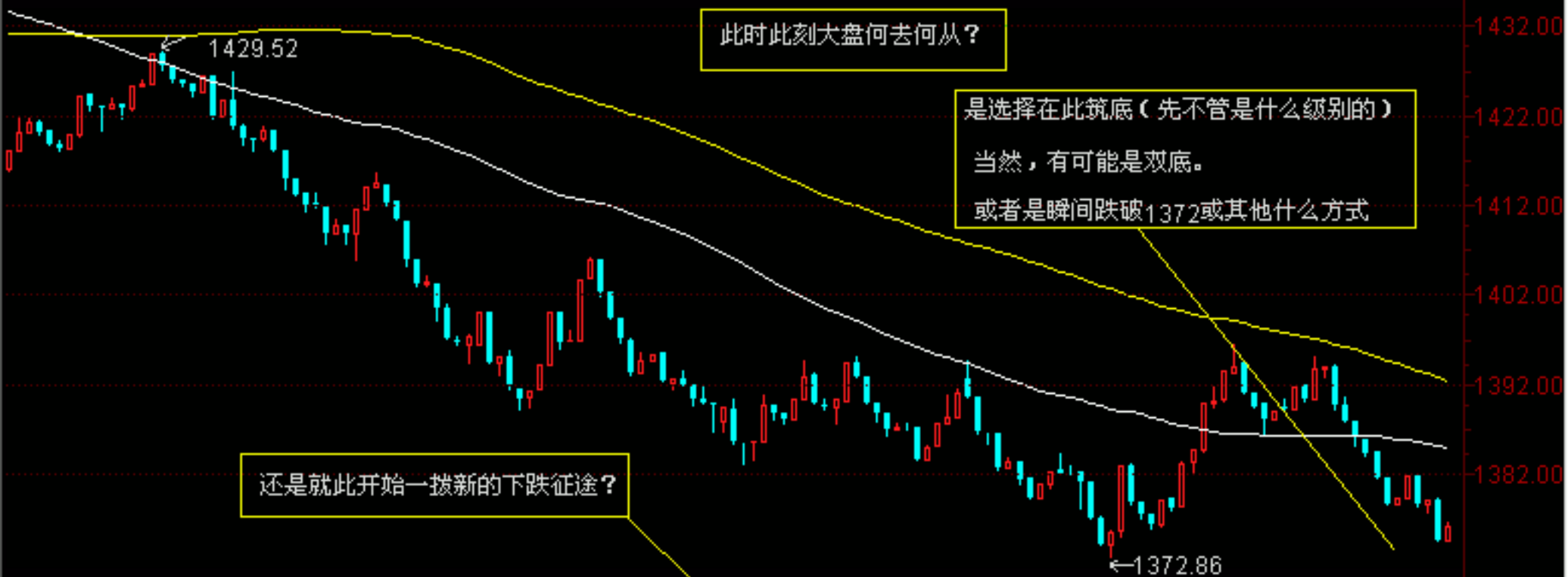

OBV(60) OBV:1101794.25 MA:1182002.13

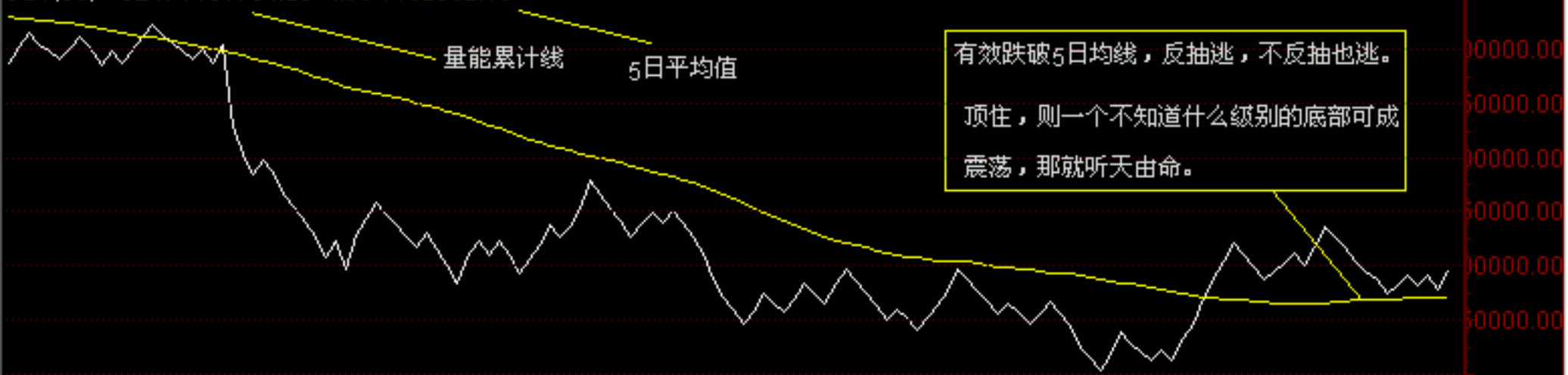

09月10日 13:20 10:50 15:00 14:00 11:10 10:10 14:20 13:20 10:30 15:00 13:40 11:10 09:50 14:20 13:00 20分钟

上证指数 (20分钟) MMN1 M60:1389.77 M120:1404.43 M240:1427.81

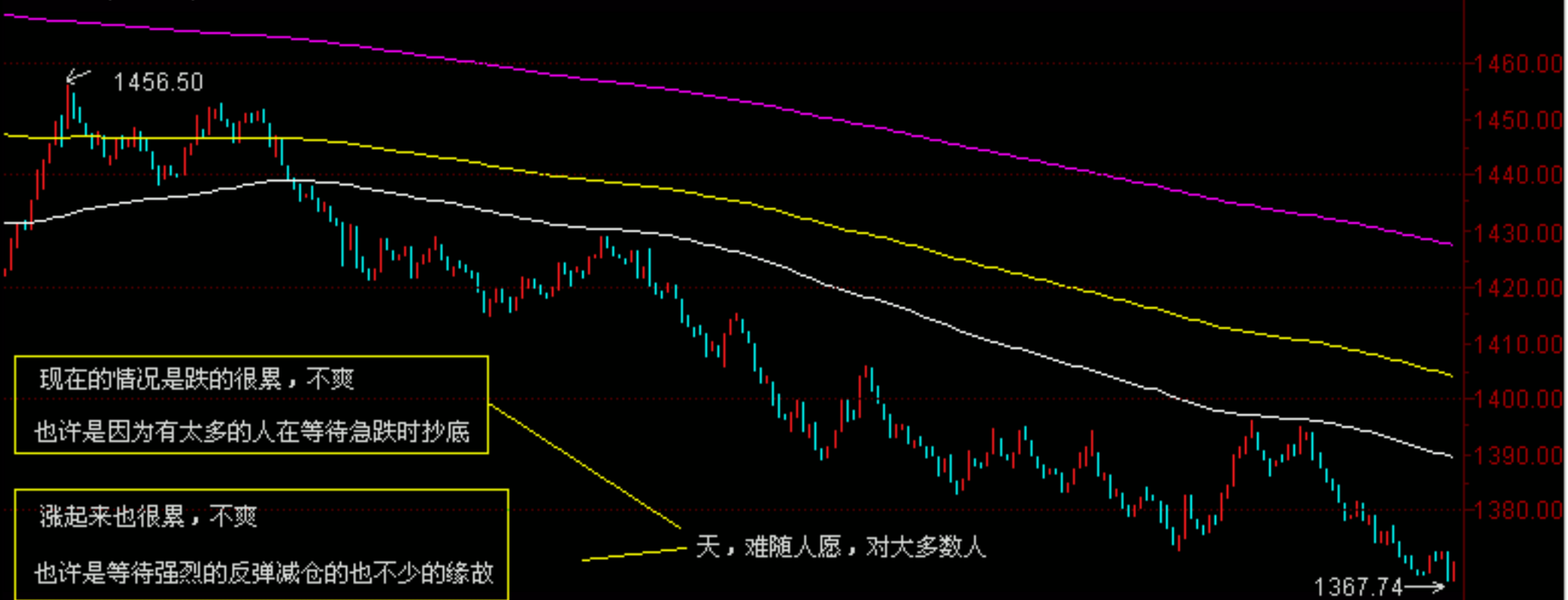

VOL(5,10) VOL:56318.79 MA:36638.62 MA:31933.29



OBV(60) OBV:-664346.38 MA:-652801.88

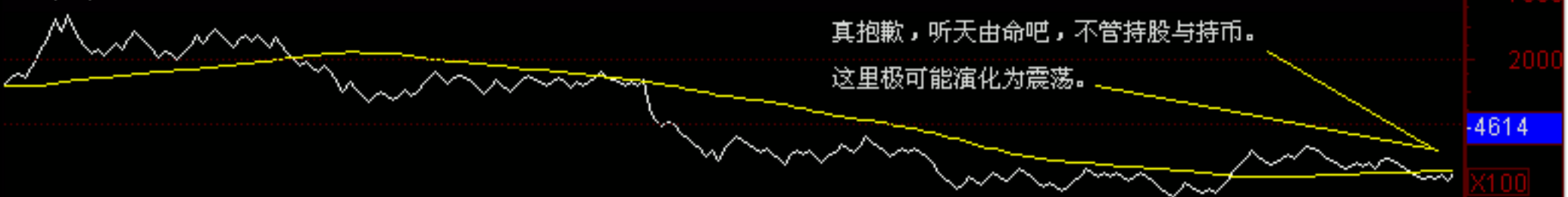

真抱歉，听天由命吧，不管持股与持币。
这里极可能演化为震荡。

09月01日 13:40 14:20 15:00 10:10 10:50 13:00 09/12 11:10 12:00 15:00 10:10 10:50 13:00 13:40 14:20 15:00 20分钟

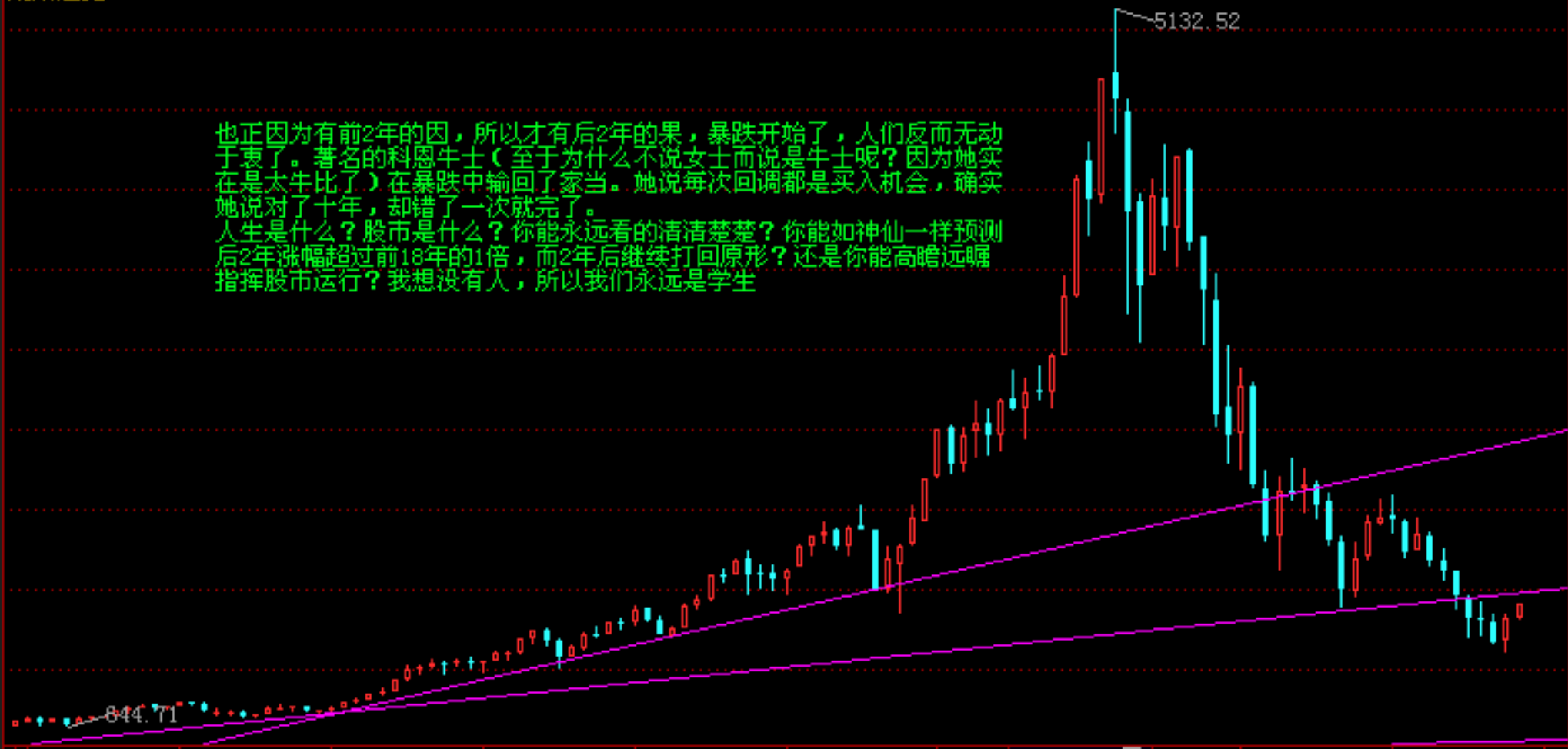

IXIC (纳斯达克)

180001 1997/03/31 开1306.21 ↓ 高1332.34 ↓ 低1220.40 ↓ 收1221.70 ↓ 量118342096 ↓ 额0 换0.00% 振8.55% 涨(-87.30)-6.67% 指数(194.34)18.68%

