

BRAUN

Series 7 7系



97355210/VI-15



电动剃须刀

Type 5694

型号: 5694

www.braun.com

720s-7

中文 4

한국어 12

English 19

Braun GmbH
Frankfurter Straße 145
61476 Kronberg/Germany
www.braun.com
www.service.braun.com

97355210/VI-15
China/Korea/GB



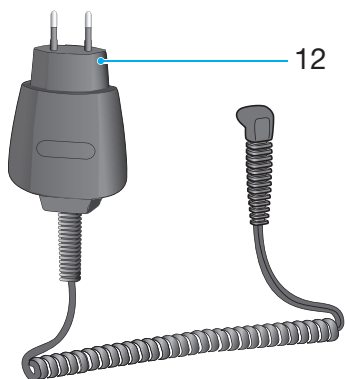
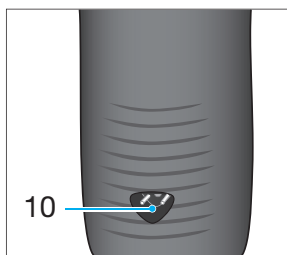

本产品设计优异、功能完善、质量可靠、满足高标准要求。希望您对新款博朗剃须刀感到满意。

使用产品前请仔细阅读使用说明书，并请妥善保管，以备日后查阅。

警告

本剃须刀提供的专用电源带有特别的安全低电压转换器。切勿更换或改装其中的任何部件，否则有触电危险。

仅可使用与剃须刀配套的专用电源线。

当网膜或电线破损时请勿使用。



剃须刀头可直接使用清水冲洗。警告：在使用清水清洁之前，应将剃须刀头从电源处卸下。

在无监护人看管或无安全使用产品指导或说明而未能充分了解相关危险的情况下，8岁以下儿童、行动不便或智力障碍或缺乏经验和知识的人不宜使用本产品。应确保儿童不会把本产品当作玩具。年满8岁且由监护人看管的儿童才可清洁或维护本产品。

组件说明

- ① 网膜及刀头组合
- ② 网膜松解按钮
- ③ 刀头锁定开关
- ④ 长须修剪器
- ⑤ 启动开关
- ⑥ 轻柔剃须（-）设定按钮
- ⑦ 强力剃须（+）设定按钮
- ⑧ 复位按钮
- ⑨ 剃须刀显示屏
- ⑩ 剃须刀电源插口
- ⑪ 旅行盒
- ⑫ 专用电源线

充电信息

最佳的充电环境温度为5°C 到35°C 。在极低或极高的温度下，电池可能无法正常充电。最佳的剃须环境温度为15°C 到35°C 。请勿长时间将剃须刀暴露于50°C 以上的环境中。

- 关闭剃须刀后，用专用电源线⑫将剃须刀连接到电源插座，充电一个小时以上。
- 电池充满后，剃须刀在不外接电源线状态下至多可使用50分钟，具体时间须视胡须浓密程度和环境温度而定。
- 如果可充电电池的电量用尽（完全放电），您也可使用专用电源线将剃须刀连接到电源插座后直接剃须。

剃须刀显示屏 ⑨

剃须刀显示屏显示电池电量状态。充电或者使用剃须刀时，对应的绿色充电指示灯会不断闪烁。电池完全充满时，绿色充电指示灯将持续亮起，表示剃须刀已连接至电源插座。

完成充电几分钟后，剃须刀会切换至

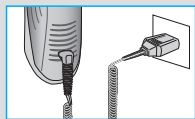

待机模式：显示屏关闭。

低电量指示灯伴有红灯闪烁时，则表示电量低。所剩电量只能维持2至3次剃须过程。

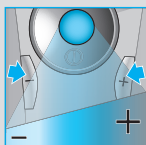

使用剃须刀

个性化的剃须设计

使用轻柔剃须 (-) 按钮⑥和强力剃须 (+) ⑦，您可依照个人需要对脸部的不同区域进行强度不同的刮剃。启动开关⑤上的指示灯会在以下范围内变化：

(-) 轻柔剃须

-浅蓝色

-深蓝色

-绿色

(+) 强力剃须

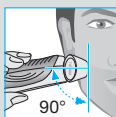

想要快速、彻底地进行剃须，建议您将设定调至强力剃须 (+) 。

当您下次再使用时，会自动使用您上次所设定的状态。

理想干剃的秘诀

为确保理想剃须效果，博朗特推荐剃须三步骤：

1. 洗脸之前剃须。
2. 剃须刀应尽量与肌肤垂直 (90°) 。
3. 拉伸脸部肌肤，逆着胡须生长方向剃刮。

使用方法

- 按下启动开关⑤，使用剃须刀：贴面感应刀头及浮动网膜将根据您的面部轮廓自动调整。
- 遇到难剃区域（如人中等），可将刀头锁定按钮③滑至后方位置，将贴面感应刀头锁定在一定的角度上，以便精准剃须。

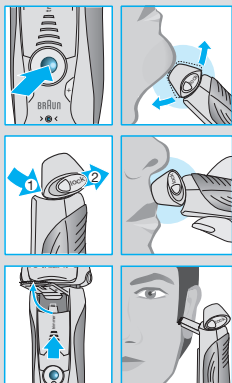

- 修剪鬓角、小胡子、络腮胡时，可向上弹出长须修剪器④进行刮剃。

清洁

定期清洁能够确保剃须刀的性能。保持剃须刀清洁的简单快捷的方法之一即每次剃须之后直接用自来水冲洗：

- 启动剃须刀（请先拔掉电源线），用热自来水冲洗剃须刀头上的残留物，或用不含研磨物质的天然香皂清洗。冲去所有泡沫后保持剃须刀继续运转几秒钟。
- 关闭剃须刀，按下网膜松解按钮②，卸下网膜及刀头组合①，并将各零件晾干。
- 若经常用水冲洗剃须刀，应每周在网膜及刀头组合顶端滴少许轻机油。

可使用配置的小毛刷清洁剃须刀：

- 关闭剃须刀。卸下网膜及刀头组合①，在水平桌面上轻轻磕出须渣。用毛刷清洁贴面感应刀头内部区域，但不要清洁网膜，以免损坏。

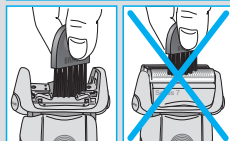
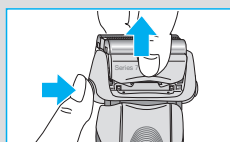
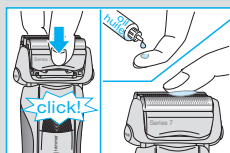
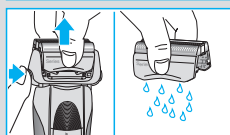
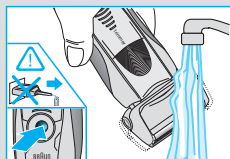

保持剃须刀理想状态

更换网膜及刀头组合/复位

为获得理想剃须效果，当剃须刀显示屏⑨上的更换指示灯亮起（约在18个月后），或零件发生磨损时，应当更换网膜及刀头组合①。

更换指示灯会连续7次在剃须时提醒更换零件，而后自动复位原显示。

更换网膜及刀头组合后，用圆珠笔按压复位按钮⑧3秒钟以上，进行手动复位。操作时，更换指示灯闪烁，完成复位后，即熄灭。手动复位可随时进行。

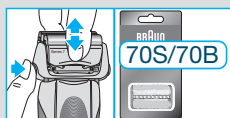

附加设备

经销商或朗博售后服务中心可以提供：

- 网膜及刀头组合70S/70B

环保注意事项

本产品内包含可充电电池。为了保护环境，弃置产品时请勿与生活垃圾一起丢弃。当产品达



到使用寿命后，弃置产品时请交至博朗服务中心或国家指定的回收站。

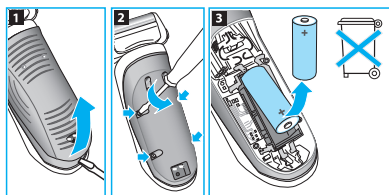

内置充电电池含有可能污染环境的物质。丢弃剃须刀时，请将电池取出，取出前请确认电池电量已完全耗尽。

请按图示步骤取出电池，如果您决定废弃剃须刀又不想自行分解机器取出电池，您也可以将剃须刀送到博朗服务中心，中心的员工会帮您取出电池并以最环保的方式处理它。

常见问题

| 问题: | 可能成因: | 解决措施: |
|----------------------|---|--|
| 电动剃须刀 | | |
| 剃须刀头有异味。 | 用水清洗过剃须刀头。 | 请仅用热水清洗剃须刀头，或用不含研磨物质的天然香皂清洗。卸下网膜及刀头组合，并将各零件晾干。 |
| 电池性能大幅下降。 | <ol style="list-style-type: none">1. 网膜及刀头组合磨损，每次剃须需要更多电量。2. 经常用水清洗剃须刀头，但并未润滑。 | <ol style="list-style-type: none">1. 更换网膜及刀头组合。2. 如果经常用水清洗剃须刀，请每周于网膜顶端滴少许轻机油，用于润滑。 |
| 剃须性能大幅下降。 | <ol style="list-style-type: none">1. 网膜及刀头组合磨损。2. 更改了剃须性能的个性化设置。3. 剃须系统被堵塞。 | <ol style="list-style-type: none">1. 更换网膜及刀头组合。2. 推荐使用绿色（强力）设置，以获得快捷彻底的剃须效果。3. 将网膜及刀头组合浸入滴有少量洗洁精的热水中，适当清洗并轻轻倒出堵塞物。晾干后，在网膜顶端滴少许轻机油。 |
| 电池电量充满时剃须刀关闭。 | 网膜及刀头组合磨损，电池无法提供每次剃须所需电量，产品关闭。 | <ul style="list-style-type: none">- 更换网膜及刀头组合。- 定期为剃须系统上油，尤其是仅用水清洗剃须刀的情况下。 |
| 显示屏不显示电池分区，电池容量降低。 | 网膜及刀头组合磨损，每次剃须需要更多电量。 | <ul style="list-style-type: none">- 更换网膜及刀头组合。- 定期为剃须系统上油，尤其是仅用水清洗剃须刀的情况下。 |
| 已更换了剃须部件，但更换指示灯仍然亮起。 | 未按下复位按钮。 | <ul style="list-style-type: none">- 按住复位按钮至少三秒钟，重置计数器。 |

电动剃须刀

720s-7

型号: 5694

www.braun.com

经销商: 广州宝洁有限公司

地 址: 广州市经济技术开发区滨路一号

邮 编: 510730

原产地: 德国

Braun是德国博朗公司(Braun GmbH)的注册商标。

经德国博朗授权制造

咨询热线: 4008333010

保修

本产品保修期为购买之日起两年。保修期内凡因生产过程导致的各种瑕疵本公司将视情况更换零件或整个产品。

本保修条款适用于所有博朗公司或其他指定经销商销售本产品的国家。

上述保修承诺不适用于下述情形:

- 一使用不当造成的产品损坏（包括但不限于使用错误的电流、电压，将产品插入不合适的插座及其他人为损坏）。
- 一网膜和刀头磨损。
- 一对正常使用影响不大的瑕疵。
- 一非家庭使用（如工业、商业用）引起的损坏。
- 一旦由未获授权人员修理、或换用非博朗原装零配件，本保修立即终止。

保修期内提供的服务不影响保修期的终止。保修期中替换的零件或整机的服务，与本产品的保修期同时终止。

本保修不影响法律明文规定的权利。

如需保修或维修，请携带整机和购货发票，与当地或就近的维修站联系。

最新Braun售后服务部地址

| 城市 | 公司名称 | 地址 | 联系电话 |
|------------|-------------------|---|----------------------------|
| 中区 | | | |
| 200085 上海 | 上海开呈家电维修服务有限公司 | 上海市闸北区虬江路1009号(近西藏北路) | 63566755/56329466 |
| 201100 上海 | 上海千捷家电有限公司 | 上海市闵行区雅致路31弄3号204室 | 64122533 |
| 201112 上海 | 上海馨美电器有限公司 | 上海市浦锦路2049弄99号901(万科VMO商务中心)(地铁8号线芦恒路站) | 20916662 |
| 310016 杭州 | 杭州中侨家电维修服务有限公司 | 杭州市采荷路10号 | 86047438 |
| 215000 苏州 | 苏州普捷伦电器有限公司 | 苏州市平江区平四路37号 | 68662852/68662880 |
| 266071 青岛 | 青岛华海伟业电子电子有限公司 | 青岛市南区银川西路3号政泰商务楼202室 | 85977910 |
| 361003 厦门 | 厦门市思明区新鹭声电子技术服务部 | 厦门后埭溪路248号之6、7、8号 | 5170118 |
| 210003 南京 | 南京博伊华电子电器经营部 | 南京市中山北路223号建达大厦 | 83420092 |
| 214031 无锡 | 无锡新闻通信设备服务有限公司 | 无锡市五爱北路27号 | 82729805 |
| 213001 常州 | 常州市金博家电经营部 | 常州市天宁区迎宾路江南佳园4-8-10 | 88836628 |
| 226001 南通 | 崇川区明瑞电器维修服务中心 | 南通市南川路通明花苑6幢106店面 | 96889688/85102088 |
| 315040 宁波 | 宁波市江东明楼南城家电维修部 | 宁波市江东惊驾路506号 | 87771344 |
| 315000 宁波 | 宁波海曙创佳数码家电维修部 | 宁波市海曙区迎春街98号 | 87134422/56682009 |
| 230001 合肥 | 合肥市包河区国升电器维修安装服务部 | 合肥市经开区青龙潭路长安花园阿尔斯堡9栋107商辅 | 63682143/68892143 |
| 450000 郑州 | 郑州百川电器技术有限公司 | 郑州市北下街79号 | 66964036 |
| 330003 南昌 | 南昌市西湖区海洋电器服务部 | 南昌市永叔路6号 | 86215790/82175587 |
| 北区 | | | |
| 100078 北京 | 北京盛侨家用电器维修服务中心 | 北京市丰台区方庄芳群园2区6号楼金芳公寓408室 | 67698025/67630617 |
| 100035 北京 | 北京盛侨家用电器维修服务中心 | 北京市西城区德胜门内大街54号 | 66561976 |
| 300022 天津 | 天津市大东电器维修有限公司 | 天津市和平区河北路50号信德大厦512室 | 27120167/27120168/27120170 |
| 110011 沈阳 | 沈阳市今东业家电技术服务有限公司 | 沈阳市沈河区承德路36-1 | 24870309/24855340 |
| 150010 哈尔滨 | 哈尔滨鑫奇家用电器有限责任公司 | 哈尔滨市道里区地段街188号 | 84644674 |
| 150020 哈尔滨 | 哈尔滨市道外区尼康映像数码维修站 | 哈尔滨市道外区南勋街18号 | 88940125 |
| 116021 大连 | 大连中服电子技术服务中心 | 大连市沙河口区西南路800-2号 | 86841988 |
| 130021 长春 | 长春圣炎电子产品有限公司 | 长春市朝阳区桂林路1810号(工农大路与桂林路交汇路口30米) | 85676646 |
| 710014 西安 | 陕西百利商贸有限公司 | 西安市丰禾路6号丰禾小区22号楼2楼 | 86220211 |
| 南区 | | | |
| 510600 广州 | 广州市博健电器有限公司 | 广州市五羊新城明月二路春风路B-12栋首层 | 87386165(6) |
| 528403 中山 | 中山市益华维修中心 | 中山市东区夏洋街26号 | 88884250 |
| 518028 深圳 | 深圳市顺电连锁股份有限公司 | 深圳市福田区香梅北路天健天然居商业中心2006号 | 83286255 |
| 400020 重庆 | 江北区中侨家电维修部 | 重庆市江北区建新南路18号城市领地A栋附2楼7号门市 | 63527117 |
| 530001 南宁 | 南宁市南方家电维修中心 | 广西南宁市唐山路29号首层 | 3118895/3907787 |
| 650051 昆明 | 昆明松和电器有限公司 | 昆明市环城北路280号 | 3645557 |
| 430015 武汉 | 武汉市江岸区兆利达家电维修中心 | 武汉市唐家墩路201号新大陆城市花园B栋1单元101室 | 85730517/85790611 |
| 610017 成都 | 成都市武侯区金维电子经营部 | 成都市大安东路57号9-6号 | 86944135转28 |
| 528200 佛山 | 佛山市禅城区得圣家电维修部 | 佛山市禅城区城门西商业街9号之二、之三 | 83213535 |
| 350001 福州 | 福州福春电器维修服务有限公司 | 福州市晋安区塔头路三角池63号嘉源欣苑1座16-18店 | 87582122/87555110 |
| 325000 温州 | 温州市声像技术服务公司 | 温州市锦绣路利府花苑5幢一层南1-05号 | 88850706/10187 |

上海涵思贸易有限公司可办理零件及产品邮购 电话: (021)64606449

E-mail: sp-order@hansi.sh.cn

邮编: 201100

注: 如果当地无特约维修站, 请与就近的维修站联系。

或登陆博朗售后网站 www.braun-service.com.cn 获得服务。

广州宝洁有限公司

BRAUN

地址: 广州市经济技术开发区滨河路一号

博朗

售后服务日常联系地址: 中国上海浦东三林路550号 邮编: 200124

上述售后服务部地址确定于2014年5月, 可能有不定期更新。如有疑问, 请咨询客户服务热线。



手机扫描二维码
进入博朗售后网站

한국어

본 제품은 당사의 엄격한 기준에 맞춰 만들어진 우수한 품질과 기능, 디자인을 갖춘 제품입니다. 새롭게 선보이는 브라운 면도기의 사용이 만족스럽길 바랍니다.

안전한 사용을 위해 설명서를 주의 깊게 읽어보시고 필요할 때 참고할 수 있도록 잘 보관해 주시기 바랍니다.

주의사항

본 제품은 안전 저전압 전원 장치가 갖추어진 전용 코드 세트가 들어 있습니다. 어떤 부품도 함부로 바꾸거나 조작하지 마십시오. 감전의 위험이 있습니다. 본 제품과 함께 제공된 전용 코드만 사용하시기 바랍니다.

손상된 면도망과 코드는 절대 사용하지 마십시오.



면도기 헤드는 흐르는 수돗물에서 세척할 수 있습니다. 물로 청소하기 전에 면도기를 전원과 분리하십시오.

본 제품은 안전을 위하여 8세 이상부터 사용가능하며, 심신박약자 또는, 사용 경험이나 지식이 부족한 사람의 경우 보호자의 관리감독 하에 있거나 관련 위험을 이해한 경우에만 제품을 사용할 수 있습니다. 어린이가 가지고 놀지 않도록 지도가 필요합니다. 8세 이하 어린이나 보호자의 관리감독이 없는 경우에는 세척 및 유지관리를 할 수 없습니다.

각 부의 명칭

면도기

- ① 면도망&면도날 카세트
- ② 카세트 분리 버튼
- ③ 면도기 헤드 잠금 스위치
- ④ 긴 수염 정리용 트리머
- ⑤ On/Off 스위치
- ⑥ (-) 셋팅 스위치(센서티브)
- ⑦ (+) 셋팅 스위치(인텐시브)
- ⑧ 리셋 버튼
- ⑨ 면도기 디스플레이
- ⑩ 면도기 전원 소켓
- ⑪ 여행용 케이스
- ⑫ 전용 코드 세트

충전

충전을 위한 주변의 최적온도는 5℃에서 35℃입니다.
그 외의 환경에서는 충전이 안되거나 충전 효율이 떨어질 수 있습니다. 면도를 위한 최상의 온도는 15℃에서 35℃입니다.
면도기를 50℃이상 온도에 장시간 노출하지 마십시오.

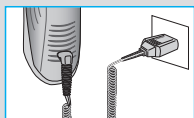

- 면도기 스위치를 끈 상태에서 전용 코드 세트⑫를 이용해서 면도기를 전원에 연결시키고 최소 1시간 이상 충전하십시오.
- 완전 충전된 후에는 코드없이 50분정도 사용이 가능합니다.
사용 시간은 수염이 자라는 정도와 주위 온도에 따라 달라질 수 있습니다.
- 충전용 배터리가 방전된 경우 충전하지 않고 전용 코드를 전원에 연결해서 사용할 수 있습니다.

면도기 디스플레이⑨

면도기 디스플레이⑨는 배터리 충전상태를 나타냅니다.
충전중이거나 사용 중일 때 각각의 녹색 충전등이 깜빡거립니다. 배터리가 충분히 충전된 후, 면도기의 스위치가 켜져있거나 전원에 연결된 상태일 경우 녹색 충전등이 지속적으로 켜지게 됩니다.



충전이 완료된 후 몇 분간 면도기가 대기모드로 바뀌고 화면이 꺼집니다.

배터리가 아주 조금 남은 경우 적색의 저충전 표시등이 깜빡입니다. 남아있는 배터리로 2-3회 면도가 가능합니다.



면도기 사용



개인 맞춤 기능

(-)⑥와 (+)⑦ 버튼을 이용해 얼굴 각 부분의 필요에 따라 센서티브 면도부터 인텐시브 면도까지의 강도를 조절할 수 있습니다. 다양한 기능은 On/Off 스위치⑤에 내장된 지시등에 의해 다음과 같이 표시됩니다.

(-) 센서티브

- 연청색
- 진청색
- 녹색

(+) 인텐시브

전체적으로 빠른 면도를 위해서는 녹색(인텐시브)을 선택하시면 됩니다.

다음 사용 시 스위치를 켜면, 가장 나중에 사용했던 상태가 활성화 됩니다.

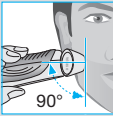

완벽한 건식면도를 위한 제안

최상의 결과를 얻기 위해 다음과 같은 3단계 과정에 따라 면도하십시오.

1. 항상 세안 전에 면도하십시오.
2. 면도기는 피부에 수직(90°)이 되도록 사용하십시오.
3. 피부를 곧게 편 상태에서 수염이 자란 반대 방향으로 면도하십시오.

작동 방법

On/Off 스위치⑤를 눌러서 면도기를 작동시킵니다.

- 선회하는 면도기 헤드와 면도망이 사용자의 얼굴각도에 맞게 자동으로 조정됩니다.
- 코 밑부분처럼 면도가 어려운 부분을 면도할 때는 뒷면에 있는 면도기 헤드 잠금 스위치③를 밀어 올려서 각도에 따라 선회하는 헤드를 잠급니다.
- 구레나룻이나 콧수염 등을 정리할 때는 긴 수염 정리용 트리머④를 위쪽으로 세워줍니다.

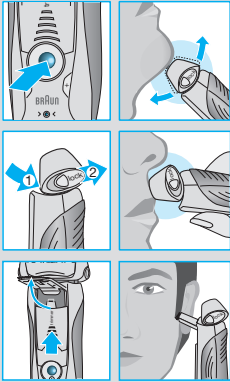

청소

정기적인 청소는 면도 성능을 향상시킵니다.
매번 면도한 후 흐르는 따뜻한 물에 면도기 헤드를
행구는 간편하고 빠른 방법으로 면도기를
깨끗하게 관리할 수 있습니다.

- 면도기의 스위치를 켜고(코드없이) 잔여물이
제거될 때까지 면도기 헤드를 흐르는 따뜻한 물에
행구십시오. 연마제가 첨가되지 않은 액상비누를
사용하십시오. 거품을 모두 행군 후에 면도기를
수 초 동안 작동시키십시오.
- 그 다음 면도기 스위치를 끄고 카세트 분리 버튼②을
눌러서 면도망&면도날 카세트①를 분리한 후
말려주십시오.
- 정기적으로 물 청소를 한다면 일주일에 한 번
면도망&면도날①에 묽은 윤활유를 한 방울
떨어뜨려 주십시오.

또한, 청소용 솔을 사용해서 면도기를 청소하실 수 있습니다.

- 면도기의 스위치를 끄십시오. 면도망&면도날 카세트①를
분리한 뒤 평평한 표면에 놓고 톡톡 쳐서 털어 주십시오.
청소용 솔을 사용해 면도기 헤드의 내부를 청소하십시오.
단, 면도망&면도날 카세트①부분은 손상될 수 있으니
솔로 청소하지 마십시오.

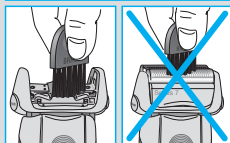
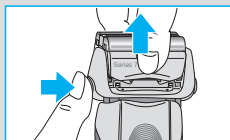
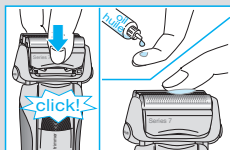
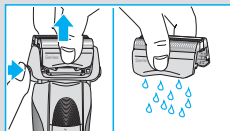
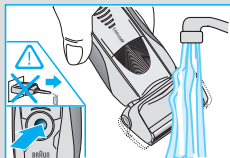

면도기를 최상의 상태로 유지하는 방법

면도기 부품 교체와 카운터 초기화

100% 면도 성능을 유지하기 위해 사용한지 약 1년 6개월 후,
또는 면도기 디스플레이⑨에 있는 부품교체 표시등에 불이
들어오거나 부품이 마모되면 면도망&면도날 카세트①를
교체합니다. 부품 교체 표시등은 면도망&면도날 카세트
교체 시기를 알려주기 위해 다음 7회 면도 시까지 켜집니다.
그 후에는 자동으로 초기화됩니다.

면도망&면도날 카세트①를 교체한 후에 볼펜을 이용해
리셋 버튼⑧을 3초 이상 눌러서 카운터를 재설정합니다.
조작하는 동안 교체표시등이 깜빡거리다 재설정이 완료되면
불이 꺼집니다. 수동 리셋은 언제든지 하실 수 있습니다.

기타 부품들

부품은 면도기를 구입한 곳이나 브라운 서비스 센터에서
구입하실 수 있습니다.

- 면도망&면도날 카세트 70S/70B

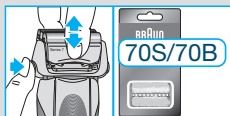

환경보호를 위한 주의 사항

제품에는 배터리 등 재활용 가능한 전자제품 폐기물이 포함되어 있습니다.
환경 보호를 위해 일반 쓰레기와 함께 버리지 마시고, 재활용을 위해 국가에서 지정한 전자제품 폐기물 수거함을 이용해 폐기해 주십시오.



본 설명서는 사전 예고 없이 변경될 수 있습니다.

전자 부품 명세는 전용 코드 세트에 표시된 사항을 참조하십시오.

이 기기는 가정용(B급) 전자파적합기기로서 주로 가정에서 사용하는 것을 목적으로 하며, 모든 지역에서 사용할 수 있습니다.

문제 해결 방법

| 문제 : | 발생원인 : | 조치방법 : |
|-------------------------------|---|---|
| 면도기 | | |
| 면도기 헤드의 불쾌한 냄새. | 면도기 헤드를 물로 세척. | 면도기 헤드를 물로 청소할 경우 뜨거운 물만 사용하고 때에 따라 연마성분이 없는 물비누를 사용하십시오. 건조 시에는 면도망&면도날 카세트①를 분리하십시오. |
| 배터리 성능의 현격한 저하. | <ol style="list-style-type: none"> 1. 면도망과 면도날이 닳아서 더 많은 전력이 필요함. 2. 면도기 헤드를 물로 주기적으로 청소했으나 윤활유는 사용하지 않음. | <ol style="list-style-type: none"> 1. 면도망&면도날 카세트①를 교체하십시오. 2. 주기적으로 면도기를 물로 세척할 경우, 윤활작용을 위해 1주일에 한번 윤활유 한 방울을 면도망 위에 떨어뜨려 주십시오. |
| 면도기 성능의 현격한 저하. | <ol style="list-style-type: none"> 1. 면도망과 면도날이 닳았음. 2. 면도기 맞춤 세팅이 변경되어 있음. 3. 면도기 시스템이 막힘. | <ol style="list-style-type: none"> 1. 면도망&면도날 카세트①를 교체하십시오. 2. 전체적으로 빠른 면도를 위해서는 녹색(인텐시브 면도)세팅을 권장합니다. 3. 면도망&면도날 카세트①를 뜨거운 물에 주방세제 한 방울을 떨어뜨려 담가둡니다. 건조 후에는 묽은 윤활유 한 방울을 면도망 위에 떨어뜨립니다. |
| 완전 충전 후 면도기가 꺼짐. | 면도망과 면도날이 닳아서 모터가 동작할 때 더 많은 전력이 요구되어 꺼짐. | <ul style="list-style-type: none"> - 면도망&면도날 카세트①를 교체하십시오. - 물로만 세척하는 경우, 면도기에 윤활유를 주기적으로 떨어뜨려 주십시오. |
| 배터리 용량 표시가 줄어있음. | 면도망과 면도날이 닳아서 모터가 동작할 때 더 많은 전력이 요구됨. | <ul style="list-style-type: none"> - 면도망과 면도날을 교체하십시오. - 물로만 세척하는 경우, 면도기에 윤활유를 주기적으로 떨어뜨려 주십시오. |
| 면도기 부품을 최근에 바꿨는데 교체 표시등이 들어옴. | 리셋 버튼이 눌러지지 않았음. | <ul style="list-style-type: none"> - 리셋 버튼을 최소 3초 이상 눌러 면도기를 초기화 시키십시오. |

품질 보증

- 본 제품은 구입일로부터 1년간 품질을 보증합니다.
- 보증기간 동안 제품자체나 생산과정에서 비롯된 불량품은 상태에 따라 무상수리 또는 교환해 드립니다.
- 상기 사항은 브라운이나 지정 대리점에 의해 공급된 모든 나라에 적용됩니다.
- 보증기간 중이라도 소비자의 과실로 인한 파손이나 정상적인 마모(예: 면도날&면도망 카세트) 또는, 사용에 지장이 없는 경미한 결함 등은 무상 수리나 교환을 받으실 수 없습니다.
- 브라운 서비스 센터가 아닌 다른 곳에서 수리를 하였거나 브라운 정품이 아닌 부품을 사용하였을 경우에는 품질 보증대상에서 제외됩니다. 보증기간 내에 서비스를 받으시려면 브라운 고객 서비스센터에서 구입 영수증을 확인 받으셔야 합니다.

본 제품은 소비자분쟁해결기준에 따라 보상 받을 수 있습니다.
A/S 문의: 1588-1588
가까운 동부대우전자서비스에서 A/S를 받으실 수 있습니다.

브라운 제품:
전국 유명 백화점, 할인점 및 전자상가에서 구입할 수 있습니다.
<http://www.braun.com>
<http://www.braun.co.kr>

| 품질보증서 | | | |
|---|--|---------|-----------|
| 본 제품은 철저한 품질관리와 검사를 거쳐서 제조·수입된 제품입니다. 아래 기재된 내용으로 품질을 보증합니다. | | | |
| 제 품 명 | | 모 델 명 | |
| 구 입 일 | | 보 증 기 간 | 구입일로부터 1년 |
| 고 | | 판 | |
| | | | |
| 객 | | 매 | |
| | | | |
| | | 점 | |
| 한국 피앤지 판매 (유) 서울시 강남구 테헤란로 203, 16층 소비자 상담실 전화 : 080-920-6000(수신자부담) | | | |

Our products are designed to meet the highest standards of quality, functionality and design. We hope you enjoy your new Braun Shaver.

Read these instructions completely, they contain safety information. Keep them for future reference.

Warning

Your appliance is provided with a special cord set, which has an integrated Safety Extra Low Voltage power supply. Do not exchange or tamper with any part of it, otherwise there is risk of an electric shock.

Only use the special cord set provided with your appliance.

Do not shave with a damaged foil or cord.



The shaver head is suitable for cleaning under running tap water. Detach the shaver from the power supply before cleaning the shaver head in water.

This appliance can be used by children aged from 8 years and above and persons with reduced physical, sensory or mental capabilities or lack of experience and knowledge if they have been given supervision or instruction concerning the safe use of the appliance and understand the hazards involved. Children shall not play with the appliance. Cleaning and user maintenance shall not be made by children unless they are older than 8 years and supervised.

Description

- ① Foil & Cutter cassette
- ② Cassette release button
- ③ Shaver head lock switch
- ④ Pop-out long hair trimmer
- ⑤ On/off switch
- ⑥ – setting button (sensitive)
- ⑦ + setting button (intensive)
- ⑧ Reset button
- ⑨ Shaver display
- ⑩ Shaver power socket
- ⑪ Travel case
- ⑫ Special cord set

Charging

Recommended ambient temperature for charging is 5 °C to 35 °C. The battery may not charge properly or at all under extreme low or high temperatures. Recommended ambient temperature for shaving is 15 °C to 35 °C. Do not expose the shaver to temperatures higher than 50 °C for extended periods of time.

- Using the special cord set ⑫, connect the shaver to an electrical outlet with the motor switched off and charge it for at least one hour.
- A full charge provides up to 50 minutes of cordless shaving time. This may vary according to your beard growth and environmental temperature.
- If the rechargeable battery has run out of power (discharged), you may also shave by connecting the shaver to an electrical outlet via the special cord set.

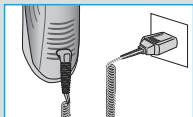

Shaver display ⑨

The shaver display shows the charge status of the battery. During charging or when using the shaver, the respective green charge indicator will blink. When the battery is fully charged the green charge indicator will light up continuously, provided the shaver is connected to an electrical outlet.

Some minutes after completing the charging, the shaver switches to the stand-by-mode: The display turns off.

The low charge indicator blinks red to indicate that the battery is running low. The remaining battery capacity is sufficient for 2 to 3 shaves.



Using the shaver

Personalizing your shaver

By holding down the accelerator button $-/+$ (⑥ or ⑦) you can adjust the shaving power to your individual needs in the different areas of your face from sensitive to intensive. The pilot light in the on/off switch ⑤ changes within the following range:

(-) sensitive shave

- light blue
- dark blue
- green

(+) intensive shave

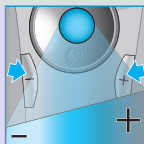

For a thorough and fast shave we recommend the green (intensive) setting.

When switching on next time, the last used setting will be activated.

Tips for the perfect dry shave

For best shaving results, Braun recommends you follow 3 simple steps:

1. Always shave before washing your face.
2. At all times, hold the shaver at right angles (90°) to your skin.
3. Stretch your skin and shave against the direction of your beard growth.

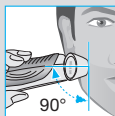

How to use

Press the on/off switch ⑤ to operate the shaver:

- The pivoting shaver head and floating foils automatically adjust to every contour of your face.
- To shave hard to reach areas (e.g. under the nose) slide the shaver head lock switch ③ to the back position to lock the pivoting head at an angle.
- To trim sideburns, moustache or beard, slide the pop-out long hair trimmer ④ upwards.

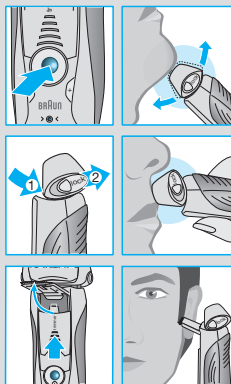

Cleaning

Regular cleaning ensures better shaving performance. Rinsing the shaver head under running water after each shave is an easy and fast way to keep it clean:

- Switch the shaver on (cordless) and rinse the shaver head under hot running water until all residues have been removed. You may use liquid soap without abrasive substances. Rinse off all foam and let the shaver run for a few more seconds.
- Next, switch off the shaver, press the release button ② to remove the Foil & Cutter cassette ① and let it dry.
- If you regularly clean the shaver under water, then once a week apply a drop of light machine oil on top of the Foil & Cutter cassette.

Alternatively, you may clean the shaver with a brush:

- Switch off the shaver. Remove the Foil & Cutter cassette ① and tap it out on a flat surface. Using a brush, clean the inner area of the pivoting head. However, do not clean the cassette with the brush as this may damage it.

Keeping your shaver in top shape

Replacing the Foil & Cutter cassette / reset

To maintain 100% shaving performance, replace the Foil & Cutter cassette ①, when the replacement symbol lights up on the shaver display ⑨ after about 18 months or when cassette is worn.

The replacement symbol will remind you during the next 7 shaves to replace the Foil & Cutter cassette. Then the shaver will automatically reset the display.

After you have replaced the Foil & Cutter cassette, use a ball-pen to push the reset button ⑧ for at least 3 seconds to reset the counter. While doing so, the replacement light blinks and goes off when the reset is complete. The manual reset can be done at any time.

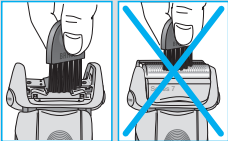
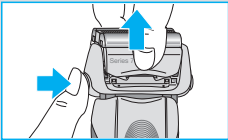
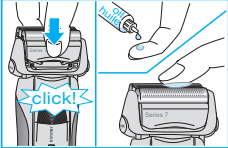
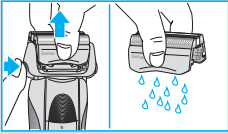
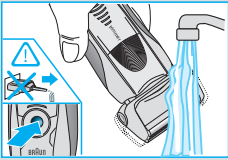

Accessories

Available at your dealer or Braun Service Centres:

- **Foil & Cutter cassette** 70S/70B

Environmental notice

Product contains batteries and/or recyclable electric waste. For environment protection do not dispose of in household waste, but for recycling take to electric waste collection points provided in your country.



Subject to change without notice.

For electric specifications, see printing on the special cord set.

Trouble-Shooting

| Problem: | Possible reason: | Remedy: |
|---|---|--|
| SHAVER | | |
| Unpleasant smell from the shaver head. | Shaver head is cleaned with water. | When cleaning the shaver head with water only use hot water and from time to time some liquid soap (without abrasive substances). Remove Foil & Cutter cassette to let it dry. |
| Battery performance dropped significantly. | <ol style="list-style-type: none"> 1. Foil and cutter are worn which requires more power for each shave. 2. Shaver head is regularly cleaned with water but not lubricated. | <ol style="list-style-type: none"> 1. Renew Foil & Cutter cassette. 2. If the shaver is regularly cleaned with water, apply a drop of light machine oil on top of the foil once a week for lubrication. |
| Shaving performance dropped significantly. | <ol style="list-style-type: none"> 1. Foil and cutter are worn. 2. Personal setting of shaving performance has been changed. 3. Shaving system is clogged. | <ol style="list-style-type: none"> 1. Renew Foil & Cutter cassette. 2. For a thorough and fast shave we recommend the green (intensive) setting. 3. Soak the Foil & Cutter cassette into hot water with a drop of dish liquid. Afterwards rinse it properly and tap it out. Once dry apply a drop of light machine oil on the foil. |
| Shaver turns off with fully charged battery. | Foil and cutter are worn which requires more power than the motor can deliver. The appliance turns off. | <ul style="list-style-type: none"> – Renew Foil & Cutter cassette. – Regularly oil the shaving system, especially when cleaning with water only. |
| Battery segments in the display are skipped with decreasing battery capacity. | Foil and cutter are worn which requires more power for each shave. | <ul style="list-style-type: none"> – Renew Foil & Cutter cassette. – Regularly oil the shaving system, especially when cleaning with water only. |
| Shaving parts have been changed recently but replacement symbol lights up. | Reset button has not been pushed. | <ul style="list-style-type: none"> – Push the reset button for at least 3 seconds to reset the counter. |