

张凌◎著

短线炒股

DUAN XIAN CHAO GU 300ZHAO

招

独创炒股“军用地图”

- ▶ 300张个股案例K线图
- ▶ 300招稳赚不赔操作秘笈

SPM

南方出版传媒

广东经济出版社

张凌◎著

短线炒股

DUAN XIAN CHAO GU 300ZHAO

招

300



SPM

南方出版传媒

广东经济出版社

·广州·

图书在版编目 (CIP) 数据

短线炒股 300 招/ 张凌著. —广州: 广东经济出版社,
2014. 10

ISBN 978 - 7 - 5454 - 3611 - 2

I. ①短… II. ①张… III. ①股票投资 - 基本知识 IV. ①
F830. 49

中国版本图书馆 CIP 数据核字 (2014) 第 232144 号

出版 发行	广东经济出版社 (广州市环市东路水荫路 11 号 11 ~ 12 楼)
经销	全国新华书店
印刷	中山市国彩印刷有限公司 (中山市坦洲镇彩虹路 3 号 (第一层))
开本	787 毫米 × 1092 毫米 1/16
印张	23.25 2 插页
字数	427 000 字
版次	2014 年 10 月第 1 版
印次	2014 年 10 月第 1 次
印数	1 ~ 3 000 册
书号	ISBN 978 - 7 - 5454 - 3611 - 2
定价	50.00 元

如发现印装质量问题, 影响阅读, 请与承印厂联系调换。

发行部地址: 广州市环市东路水荫路 11 号 11 楼

电话: (020) 38306055 38306107 邮政编码: 510075

邮购地址: 广州市环市东路水荫路 11 号 11 楼

电话: (020) 37601950 营销网址: <http://www.gebook.com>

广东经济出版社新浪官方微博: <http://e.weibo.com/gebook>

广东经济出版社常年法律顾问: 何剑桥律师

• 版权所有 翻印必究 •

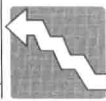

前 言

我是一名转业 10 年的军转干部，我用 10 多年的时间精雕细刻地写了这一本 10 余万字、300 张个股案例 K 线图、别具特色、与国内外出版的证券图书不同的炒股奇书，共 300 招。这本书有如下五个主要特点：

第一个特点：独创了炒股“军用地图”。打仗没有军用地图不行，开车没有行驶线路图不行，航海没有海航图不行，同样的道理，炒股没有“军用地图”供查也会失误、亏损。国内外写炒股书籍的作者，没有任何一个写过炒股“军用地图”，我是第一个尝试写作这方面内容的人。有了炒股“军用地图”，可大大避免在股市中亏损，并不断赢利。

第二个特点：结合我国股市及个股运行的特点，把炒股的普遍原理具体化、简单化。比如，出现“多方炮”买进的原理。这是股市炒股的普遍原理，但这个原理究竟在什么情况下可以买进，已经出版的证券类书似乎没有一本书具体地说出来、写出来。我在这本书中写了出来，在 3 日均线、5 日均线、10 日均线、20 日均线、30 日均线等之上出现“多方炮”K 线组合形态时可以买进。在这样的情况下买进胜算的概率大。如果不顾这些具体情况，而是在高位出现“多方炮”时买进，是要亏损的，因为高位出现“多方炮”是卖出的信号，而不是买进的信号。

第三个特点：在语言的阐述上多是确定性的语言，避免模棱两可的语言。在股市要想赢，必须做到在有买进或卖出的信号出现时，才可买进或卖出。本着这样的精神，这本书在写作时对个股中出现的种种买进、卖出信号，都用确定性的语言表述出来。是买进的信号，就用确定的语言表述可以买进；是卖出的信号，就用确定的语言表述要卖出。没有那种含含糊糊、模棱两可的语言表述，让人无所适从。

第四个特点：内容丰富，针对性强。这本书针对股市中出现的种种买进及卖出信号，我归纳整理出了内涵丰富的炒股 300 招。招招都有针对性，不是泛泛而谈，不是想当然。招招都是对客观存在的股市买卖信号的客观反映。

第五个特点：易看懂。把深奥的炒股知识，通过大众化的语言深入浅出地表述出来，让广大的普通投资者都能看得懂、学得会。这本书中的炒股 300 招，每一招都配有一张个股 K 线案例运行图。使人一看就会、一看就懂，避免了那种从理论到理论的空洞说教式地写一大堆，而普通投资者根本看不懂到底写了些什么，更搞不清如何照



此操作的情况。

我自己在股市实践耕耘了 10 多年，既有深刻的教训，也有成功的喜悦。我不是股神，老实说，过去我是一个失败者，我曾经把自己的转业费亏了 90%，然后通过一点点在股市中的赢利，把投入的本钱重新赚回来并翻倍。经过这些惨痛的教训后，自己慢慢成熟起来，成了股场的狙击手，现在可以做到瞄哪打哪，一枪一个准，几乎百发百中，我自己的感受是，要想成为股场的狙击手，百发百中，必须要做到如下四点：

1. 必须要学会和掌握好股市波浪理论。股市波浪理论是投资者在股市取得成功的指南针。如果没学会和掌握好股市波浪理论，那么投资者买入个股，就不知道股价目前在该股趋势中处于什么位置。究竟是处在低位，还是高位；是处于上行趋势之中，还是处于下降趋势之中；是处于趋势的低端、中端，还是处于末端，都搞不清楚。因而，投资者这样炒股是带有盲目性的，是不可能不被套、不可能不亏损、不可能不失败的。

2. 必须要了解和掌握国际国内政治、经济形势。股市是对国际国内政治、经济形势的综合反映。在当前信息时代和经济全球化的时代，国内外任何重大的事情的发生和出现，都可能直接、间接地影响到股市的运行，特别是国家的宏观经济形势和宏观经济政策，投资者要通过及时上网、收看电视新闻、阅读报纸等多种渠道，广泛、及时地了解 and 掌握，及时分析这些情况可能对股市和个股将产生的影响。

3. 必须要多学习、多读书。只有坚持多学习、多读书，才能做到厚积薄发；只有坚持多学习、多读书，才能做到长期积累、偶然得之。要坚持做到多学多读政治理论、经济理论、军事理论、金融理论、炒股理论。我深深地体会到，自己能成功、能成为股场狙击手，得益于自己在部队长期坚持学好政治、经济、军事、金融等各方面的理论知识。我写的这本书，我相信一定会有高人运用高深的理论，用两个字归纳出本书的中心思想，那么这样的读者，可算是真正掌握了这本书的全部内涵。

4. 必须要学习和掌握好股市炒股的重要技术指标。股市炒股技术指标是投资者观察和发现股价买进及卖出信号的重要工具。在股市炒股技术指标中，K 线、成交量、均线、MACD 和波段炒作技术指标是所有股市炒股技术指标中最重要指标，投资者要特别注意观察和发现这些指标在低位发出的底背离、在高位发出的顶背离等信号。

本书分三大部分组成。第一是买入部分，第二是卖出部分，第三是股市“军用地图”部分。其中第一部分和第二部分从十个方面深入浅出、简单易懂地讲述了哪些是可以买进的信号、哪些是要卖出的信号。一是从日 K 线角度讲述买进或卖出的信号，二是从周 K 线的角度讲述了买进或卖出的信号，三是从量价的角度讲述了买进或卖出的信号，四是从均价线的角度讲述了买进或卖出的信号，五是从底部的角度讲述了买进或卖出的信号，六是从指标的角度讲述了买进或卖出的信号，七是从波浪形态的角度讲述了买进或卖出的信号，八是从时间的角度讲述了买进或卖出的信号，九是从综



合信号的角度讲述了买进或卖出的信号，十是从分时线的角度讲述了买进或卖出的信号。股市“军用地图”由两小部分组成，一是股市“军用地图”买进路线图，二是股市“军用地图”卖出路线图。买进图和卖出图均从九个方面列出了便于查找的路径，一是从日K线范围列出了便于查找的买进或卖出的信号，二是从周K线范围列出了便于查找的买进或卖出的信号，三是从量价范围列出了便于查找的买进或卖出的信号，四是从均价线范围列出了便于查找的买进或卖出的信号，五是从底部范围列出了便于查找的买进或卖出的信号，六是从指标范围列出了便于查找的买进或卖出的信号，七是从波浪形态范围列出了便于查找的买进或卖出的信号，八是从时间范围列出了便于查找的买进或卖出的信号，九是从分时走势范围列出了便于查找的买进或卖出的信号。

这本书主要解决了七个问题：

一是解决了在什么信号出现时可以买进的问题。

二是解决了买入股票后可以大概预见到短线持股多久的问题。

三是解决了出现什么信号时必须卖出问题。

四是解决了在头部卖出后，可以大概预见到在什么时候才能再次买进的问题。

五是解决了底部买进后，可以大概预见到在什么时候要卖出的问题。

六是解决了今天买进后，明天什么情况下可以做超级短线卖出的问题。

七是解决了今天卖出后今天可以再买进有什么信号出现的其他股票的问题。

通过对这些问题的解决，可以实现买股票赚多亏少或者只赚不亏，避免了买进卖出的盲目性，掌握了买进卖出的主动权，永远地告别了那种亏了不知道亏在哪里，赚了不知道是如何赚的，误以为是自己手气好、运气好的问题，永远地告别了股票大跌或者连续下跌时是买进还是卖出的问题；永远地告别了股票上涨或者连续上涨时，是卖出还是买进的问题。

我在写作本书的过程中，主观上是想把书内容写得丰富、全面、系统、完整，甚至完美无缺，但由于水平有限，难免会有不足和疏漏之处，欢迎有关专家和广大读者批评指正。祝愿所有读者朋友们学有所得，一展身手，实现美好的梦想。

张凌

2014年于湖南永州市



目 录

第一部 买入部分

第一篇 日 K 线买入战机 / 2

第一章 涨停阳 K 线买入时机 / 3

- 第 1 招 低端某一收十字星 + 次日涨停，是见底的 K 线组合信号 / 3
- 第 2 招 打牢基础再涨停，后市涨 / 4
- 第 3 招 抓热点板块、跟龙头涨停个股，是赢利的最佳捷径 / 5
- 第 4 招 底部转折的第一个涨停阳线，后市涨 / 6
- 第 5 招 底部第一个高开的涨停阳线，后市涨 / 7
- 第 6 招 回档后过顶或过平台的涨停阳线，后市涨 / 8
- 第 7 招 低位高开速涨停，后市涨 / 9
- 第 8 招 上涨途中涨停阳线突破均价线，次日一般会续涨 / 10
- 第 9 招 回调的末端长阴线 + 次日涨停阳线，后市涨 / 11
- 第 10 招 双高开涨停阳线，后市涨 / 12
- 第 11 招 始高开涨停阳线，后市涨 / 13
- 第 12 招 上涨时涨停量小不是顶，后市涨 / 14
- 第 13 招 低端启涨高开阳线 + 次日涨停阳线，后市涨 / 15
- 第 14 招 某一涨停阳线 + 第二日非跌停阴线 + 第三日涨停阳线，后市涨 / 16
- 第 15 招 某一收长阳线 + 第二日收小阴线 + 第三日涨停阳线，后市涨 / 17
- 第 16 招 回调的末端某一跌停阴线 + 第二日止跌星线 + 第三日涨停阳线，后市涨 / 18
- 第 17 招 低端区域某一长阴线 + 第二日星 K 线 + 第三日涨停阳线，后市涨 / 19
- 第 18 招 低位区域某一跌停阴线 + 第二日涨停阳线，后市涨 / 20
- 第 19 招 低位区域某一长阴线 + 第二日涨停阳线，后市涨 / 21

第二章 实体阳 K 线买入时机 / 22

- 第 20 招 阳线之后整理数日 + 阳线吞吃阴线，后市涨 / 22
- 第 21 招 高开突破前期整理平台的阳线，后市涨 / 23



- 第 22 招 回档的末端阳线吞吃长下影锤子 K 线，后市涨 / 24
- 第 23 招 底部岛型反转 K 线组合，后市涨 / 25
- 第 24 招 低位一阳线通吃数阴线，后市必涨 / 26
- 第 25 招 上涨途中“低跳高跳”K 线组合形态，后市涨 / 27
- 第 26 招 上涨途中“5 日均线之上的阳线”，后市涨 / 28
- 第 27 招 回档的末端“一阳线站上所有均线”，后市涨 / 29
- 第 28 招 上涨途中“今大跌、明大涨”的阴阳 K 线组合形态，后市涨 / 30
- 第 29 招 上涨途中“5 日均线之上阳线吞吃阴线”，后市涨 / 31
- 第 30 招 回档时出现的“两阳线夹十字星”K 线组合形态，后市涨 / 32
- 第 31 招 下跌和回调的末端出现“三阴一阳”，后市涨 / 33
- 第 32 招 回档的当日或回档的末端收低开高走的平底阳线，后市涨 / 34
- 第 33 招 回档的末端均价线上 K 线组合是‘多方炮’或三连阳或低点头肩底三根 K 线，
后市涨 / 35
- 第 34 招 上涨途中阳线向上攻破均价线 + 次日收低开小阳线，后市涨 / 36
- 第 35 招 低位“一根阳 K 线改变两个趋势”，后市涨 / 37
- 第 36 招 上涨途中横盘整理期间小阳线站上 5 日均线，后市涨 / 38
- 第 37 招 个股当日结束回档的 K 线的三个基本特征是：收阳线、创新高、下探不破 5 日均线，
后市涨 / 39
- 第 38 招 上涨途中连三阴线回档，第四日涨，后市涨 / 40
- 第 39 招 低端低开高收吞吃一切 K 线的阳线，后市涨 / 41
- 第 40 招 上涨途中低开十字星 + 高开十字星或高开阳线，后市涨 / 42
- 第 41 招 低端连三阳线或连四阳线启涨，后市涨 / 43
- 第 42 招 上涨途中回档的末端“钢砖阳”撑开 5 日和 10 日两条均线接近靠拢，后市涨 / 44
- 第 43 招 上涨途中大阳线上“架炮”，后市涨 / 45
- 第 44 招 低端连二或连三高开小阳线，后市涨 / 46
- 第 45 招 低位高开收阳线，后市必涨 / 47
- 第 46 招 低端连阴线回档，收阳线挂上或攻上，后市涨 / 48
- 第三章 实体阴 K 线买入时机 / 49**
- 第 47 招 调整的末端“空方炮”，后市涨 / 49
- 第 48 招 上涨途中当日回调创前阳 K 线的新高收短阴线，后市涨 / 50
- 第 49 招 回调的末端后阴线创前阴线的新高，是回调结束的信号，后市涨 / 51
- 第 50 招 回档整理中的中长阴线 + 倒锤子线或长上影十字线，后市涨 / 52
- 第 51 招 上升途中横盘“空方炮”洗盘，后市涨 / 53



- 第 52 招 上涨途中“跳阳短阴”K 线组合形态，后市涨 / 54
- 第 53 招 低端“K 线双不创新低”，后市涨 / 55
- 第 54 招 回档时“后阴线收盘高于前阴线的收盘”，后市涨 / 56
- 第 55 招 上涨途中回档确认“5 日均线之上阳阳阴”K 线组合形态，后市涨 / 57
- 第 56 招 上涨途中回档洗盘“向下穿 5 不穿 10 的阴线”，后市涨 / 58
- 第 57 招 上涨途中长阳线内完成连三小阴或 ABC 三浪回调，后市涨 / 59
- 第 58 招 上涨途中回档洗盘连收两根阴线，收盘均不下破前阳线的开盘价，后市涨 / 60
- 第 59 招 上涨途中之大阳线 + 小阳线 + 不创新低的小阴线，后市涨 / 61
- 第 60 招 上涨途中连两日回档收阴线，且后阴线不创新低，后市涨 / 62
- 第 61 招 上涨途中某一日收阴线与 5 日、10 日两条均线金叉同日发生，后市涨 / 63
- 第 62 招 低端连三阳（或连四阳或连五阳）启涨 + 次日未吞吃完前阳线的小阴线，后市涨 / 64
- 第 63 招 上涨途中回档的末端反弹阳线之后连跌两阴线不破，后市涨 / 65
- 第 64 招 上涨途中回档洗盘低开、未跌停、未创新低的回档阴 K 线，可介入，后市涨 / 66
- 第四章 星体 K 线买入时机 / 67**
- 第 65 招 上涨途中回调的末端出现“两星夹一阴”，后市涨 / 67
- 第 66 招 上涨初期出现“两星夹一阳”，后市涨 / 68
- 第 67 招 调整的末端阳包阴 + 不跌星 K 线，后市涨 / 69
- 第 68 招 上涨初期“阳线内十字星”K 线组合形态，后市涨 / 70
- 第 69 招 上涨途中创前期新高的阳线 + 放量小星线，后市涨 / 71
- 第 70 招 上涨途中回档洗盘的末端出现的倒锤子线，后市涨 / 72
- 第 71 招 上涨途中回档的末端低开补缺口带长上影线的倒锤子阳星线，后市涨 / 73
- 第 72 招 上涨途中回档的末端带长下影线的十字针 K 线，后市涨 / 74
- 第 73 招 上涨途中回档的末端三星 K 线头肩底岛型向上形态，后市涨 / 75
- 第 74 招 上涨途中回调的末端带长下影线的星体 K 线，后市涨 / 76
- 第 75 招 上涨途中突破均价线的阳线 + 次日回档不破的十字线，后市涨 / 77
- 第 76 招 低端低开的带短上影线长下影线的锤子 K 线，后市涨 / 78
- 第 77 招 低端 K 线长影线是股价向上转折的信号，后市涨 / 79
- 第 78 招 上涨初期某一日跳空低开收一根受均价线支撑的十字星，后市涨 / 80
- 第五章 广义 K 线（含阳、阴、星多种 K 线）买入时机 / 81**
- 第 79 招 上涨途中突破前期高点的阳线 + 缩量回档的阴线或放量阳星线，后市涨 / 81
- 第 80 招 低端 T 字形 K 线的长下影线，代表空方的主导权已被多方夺取，后市涨 / 82
- 第 81 招 底部星 K 线 + 次日后不创新低的 K 线，后市涨 / 83
- 第 82 招 关注向上涨能创新高，向下回档不创新低的止跌 K 线，后市涨 / 84



- 第 83 招 上涨途中回档洗盘时均价线分别撑住或挂住的长上影或长下影 K 线，后市涨 / 85
- 第 84 招 底部今日 K 线收盘价高于前第四日阳线的收盘价，后市涨 / 86
- 第 85 招 下跌或回档的末端出现“低开、高开、回档未补高开缺口”K 线组合形态，后市涨 / 87
- 第 86 招 上涨途中阳线后横盘整理的第四日，5 日均线数值一般会超越整理前阳 K 线的收盘价，后市涨 / 88
- 第 87 招 低端某一日收带长下影线的锤子线 + 1 日至 3 日不创新低的 K 线，后市涨 / 89
- 第 88 招 低端“昨日启涨高开阳线 + 今日调整 K 线封死下跌空间”，后市涨 / 90
- 第 89 招 回调时股价双脚踏立在上行的 20 日均线之上，后市必涨 / 91
- 第 90 招 底部启涨阳线 + 第 10 日高于启涨阳线收盘价且促使 10 日均线拐头上行的阳线，后市涨 / 92

第二篇 周 K 线买入战机 / 93

第一章 实体周阳线 K 线买入时机 / 94

- 第 91 招 回调的末端周线缩量收小周阴线 + 次周倍量吞吃收周阳线，后市涨 / 94
- 第 92 招 回调的末端周线放量收小周阴线 + 次周缩量吞吃收周阳线，后市涨 / 95
- 第 93 招 周线低位连收两周阳线 + 小周阴线 + 吞吃的周阳线，后市涨 / 96
- 第 94 招 周线低位巨量周阴线 + 止跌周阳线，后市涨 / 97
- 第 95 招 上涨途中向上突破 5 周均线且涨幅不大的周阳线，后市涨 / 98

第二章 实体周阴 K 线买入时机 / 99

- 第 96 招 周 K 线跌幅、后周阴线小于前周阴线，周量、后量超前量，后市涨 / 99
- 第 97 招 周阳线吞吃、回档下不来，后市涨 / 100
- 第 98 招 均价线向上，“周阴线回档遇根挡、线挡、创新高”，后市涨 / 101
- 第 99 招 上涨途中连续两周回档周阴线，未下破 5 周均线，后市涨 / 102
- 第 100 招 “连收两根周阴线回档，未下破前周阳线”，后市涨 / 103

第三章 星体周 K 线买入时机 / 104

- 第 101 招 低端周线连收两根周阴线，后周阴线不创新低，后市涨 / 104
- 第 102 招 上涨途中周线连收三根周阴线回档，第四周有时会涨，后市涨 / 105

第四章 广义周 K 线（含阳、阴、星多种 K 线）买入时机 / 106

- 第 103 招 周线回档的末端某一周周 K 线向上反弹上影线的高度超过前周阴线实体 50% 以上，后市涨 / 106

第三篇 量价买入战机 / 107

第一章 量与实体阳 K 线买入时机 / 108

- 第 104 招 股价向上是否有效突破阻力位，关键看是否放量 / 108
- 第 105 招 底部连续放量是即将启动行情的重要特征 / 109



第 106 招 低端向上跳空高开放量上涨收阳线，后市续涨 / 110

第 107 招 低位放阶段最大量柱收阴线后，次日止跌收阳线上涨，是见底回升的信号 / 111

第二章 量与实体阴 K 线买入时机 / 112

第 108 招 在下跌的末端区域跌停放巨量，可能是底，后市涨 / 112

第 109 招 低端价跌量增，后市会止跌回升 / 113

第 110 招 上涨途中回档的末端区域巨量阴 K 线，后市涨 / 114

第 111 招 上涨途中回档第一次收阴线放量且超前阳线的量，可介入，后市涨 / 115

第三章 量与星体 K 线买入时机 / 116

第 112 招 股价在前期高点处收一根放量的带上下影线的星 K 线，后市涨 / 116

第 113 招 低位 K 线连两阴线放量下跌，其中后阴线滞跌，是结束下跌的信号，后市涨 / 117

第四章 量与广义 K 线（含阳、阴、星多种 K 线）买入时机 / 118

第 114 招 一个完整的下跌过程，三次缩量见底，后市涨 / 118

第 115 招 一个完整的回调过程，两次缩量见底，后市涨 / 119

第 116 招 回档的末端收阶段最小量柱的 K 线，是见底的信号，后市涨 / 120

第四篇 均价线买入战机 / 121

第一章 均价线与实体阳 K 线买入时机 / 122

第 117 招 上涨途中 5 日和 10 日两条均线在诸均线之上后金叉时收阳线，后市涨 / 122

第 118 招 上涨途中回档的末端“回调止于 30 日均价线之上”，后市涨 / 123

第 119 招 上涨途中回调的末端“回调止于 90 日均价线之上”，后市涨 / 124

第 120 招 上涨途中回调的末端“回调止于 120 日均价线之上”，后市涨 / 125

第 121 招 上涨途中回调的末端“回调止于 250 日均价线之上”，后市涨 / 126

第 122 招 上升途中 3 日均线之上“攻击炮”，后市涨 / 127

第 123 招 上升途中 5 日均线之上“攻击炮”，后市涨 / 128

第 124 招 上升途中 10 日均线之上“攻击炮”，后市涨 / 129

第 125 招 上升途中 20 日均线之上“攻击炮”，后市涨 / 130

第二章 均价线与实体阴 K 线买入时机 / 131

第 126 招 上涨途中“没线撑尚能涨、有线撑则必涨”，后市涨 / 131

第 127 招 上涨途中回档洗盘“向下破 5 不破 10”，后市涨 / 132

第 128 招 上涨途中回档洗盘“向下破 10 不破 20”，后市涨 / 133

第 129 招 回调向下不破 20 日均线止跌回升，后市上涨空间大 / 134

第 130 招 昨攻上去、今确认不下破，可买入，后市涨 / 135



第三章 均价线与星体 K 线买入时机 / 136

- 第 131 招 上涨途中回档洗盘“前后股价虽一般高，但 10 日均线数值却后比前高”，后市涨 / 136
- 第 132 招 上涨途中回档的末端“10 日均线陡峭上行，K 线回落到此均线上止跌时”，可介入，后市涨 / 137
- 第 133 招 上涨途中回调的末端“60 日均线上的两星夹一阴”，后市涨 / 138
- 第 134 招 上涨途中回档的末端“上行的均价线上挂长下影线的锤子线”，后市涨 / 139

第四章 均价线与广义 K 线（含阳、阴、星多种 K 线）买入时机 / 140

- 第 135 招 在上涨途中 5 日和 10 日两条均线金叉后，K 线第一次回档 10 日均线时，可买进，后市涨 / 140
- 第 136 招 在上涨途中 10 日和 20 日两条均线金叉后，K 线第一次回档 20 日均线时，可买进，后市涨 / 141
- 第 137 招 在上涨途中 20 日和 30 日两条均线金叉后，K 线第一次回档 30 日均线时，可买进，后市涨 / 142
- 第 138 招 上涨途中回档洗盘“在均线多头排列的上涨途中，K 线第一次回档 10 日均线时可买进”，后市涨 / 143
- 第 139 招 上涨途中回档洗盘“在均线多头排列的上涨途中，K 线第一次回档 20 日均线时可买进”，后市涨 / 144
- 第 140 招 上涨途中回档洗盘“在均线多头排列的上涨途中，K 线第一次回档 30 日均线时可买进”，后市涨 / 145
- 第 141 招 上涨途中回档洗盘“在均线多头排列的上涨途中，K 线第一次回档 60 日均线时可买进”，后市涨 / 146

第五篇 底部信号买入战机 / 147

第一章 底部实体阳 K 线买入时机 / 148

- 第 142 招 低位高开是股价下行趋势发生转折的一种信号，后市涨 / 148
- 第 143 招 低位出现一组平底 K 线，是股价见底上涨的重要信号，后市涨 / 149
- 第 144 招 低端平底阳线是股价见底上涨和后市加速上涨的 K 线信号 / 150
- 第 145 招 低端“后阳线吞吃前阴线”，后市涨 / 151
- 第 146 招 在上涨途中回调的末端区域“数阴出阳到底反弹”，后市涨 / 152
- 第 147 招 在上涨途中连两根阴线回档 + 第三日收吞吃前阴线的阳线，后市涨 / 153
- 第 148 招 回档的末端出现“低开、高开”K 线组合，是结束回档的信号，后市涨 / 154
- 第 149 招 在上涨途中回档的末端“5 日内重上 10 日均价线”，后市涨 / 155
- 第 150 招 在上涨途中回档的末端“K 线四重见底信号”，后市涨 / 156



第二章 底部实体阴 K 线买入时机 / 157

第 151 招 回档的末端“今日回档阴线不创昨日回档阴线的新低，是调整结束的信号”，后市涨 / 157

第 152 招 低位区域出现连续加速下跌的阴线，是股价即将见底的信号，后市涨 / 158

第 153 招 回档的末端“某一日收阴线不创新低且受到短期均线的支撑”，后市涨 / 159

第 154 招 回档洗盘时“连三阴线或跌三次或连四个低点”，后市涨 / 160

第 155 招 在上涨途中回档的末端“均线下压，但股价仍是压不下”，后市涨 / 161

第 156 招 调整 K 线最低点数值形成头肩底，后市涨 / 162

第 157 招 低端创新高的阴包线，是见底的信号，后市涨 / 163

第三章 底部星体 K 线买入时机 / 164

第 158 招 回档的末端“阴线+次日倒锤子线”K 线组合形态，后市涨 / 164

第 159 招 低位阴线创新高不创新低，是变盘向上的 K 线双重信号，后市涨 / 165

第四章 底部广义 K 线（含阳、阴、星多种 K 线）买入时机 / 166

第 160 招 低位低开下不去或滞跌，是 K 线见底的信号，后市涨 / 166

第 161 招 上涨途中回档洗盘，在 10 日或 20 日均线上出现第 4 个以上低点时，可买入，后市涨 / 167

第 162 招 上涨途中回档，调整天数多于上涨天数，股价不创新低止跌，这是见底的信号，后市涨 / 168

第六篇 指标买入战机 / 169

第一章 指标与实体阳 K 线买入时机 / 170

第 163 招 MACD 指标在零轴之上金叉，后市股价会创新高 / 170

第 164 招 回档的末端启涨阳 K 线向上突破 10 日均线+同日 MACD 指标金叉，后市涨 / 171

第二章 指标与实体阴 K 线买入时机 / 172

第 165 招 低位带量长阴线+缩量悬空阴线+BIAS (10) 值小于 -16 或 BIAS (30) 值小于 -22，后市涨 / 172

第三章 指标与星体 K 线买入时机 / 173

第 166 招 低位乖离 BIAS 指标三值高度黏合时，收星体 K 线，后市涨 / 173

第四章 指标与广义 K 线（含阳、阴、星多种 K 线）买入时机 / 174

第 167 招 底部启涨后回调，5 日和 10 日两条均线死叉，而 MACD 指标未同步死叉，后市涨 / 174

第 168 招 低端 K 线悬空 5 日均线、指标悬空或挂在布林线 BOLL 下轨线，后市涨 / 175

第七篇 波浪形态买入战机 / 176

第一章 波浪形态与实体阳 K 线买入时机 / 177

第 169 招 涨能创新高、调不创新低，再涨会创新高，后市涨 / 177



第 170 招 ABC 三浪回调, C 浪回调不创 A 浪回调的新低, 后市上涨会创新高 / 178

第 171 招 大涨后两波回调不创启涨新低, 后市沿 5 日或 10 日均线上涨 / 179

第 172 招 关注“新低新高后不新低波浪形态”, 后市涨 / 180

第 173 招 第三浪上涨时, 股价攻上 60 日均线后沿 5 日或 10 日均线上涨, 后市涨 / 181

第 174 招 下跌“三阳”见底或下跌出现第三次反弹时见底, 后市涨 / 182

第 175 招 回档“二阳”见底或回档出现第二次反弹时见底, 后市涨 / 183

第二章 波浪形态与实体阴 K 线买入时机 / 184

第 176 招 关注“反转后回落不会创新低, 再涨会创新高”, 后市涨 / 184

第三章 波浪形态与星体 K 线买入时机 / 185

第 177 招 低位连涨数日, 回调后会再起一波上涨 / 185

第 178 招 股价启涨创前浪新高后再次回调不创新低、止跌回升, 后市会创新高 / 186

第四章 波浪形态与广义 K 线(含阳、阴、星多种 K 线) 买入时机 / 187

第 179 招 五浪大涨之后回调会创 8~10 个低点, 后市涨 / 187

第 180 招 按 ABC 三浪回调, 会创 4~5 个低点, 后市涨 / 188

第 181 招 个股下跌, 一般有 8~10 个低点, 后市涨 / 189

第八篇 时间买入战机 / 190

第一章 时间与实体阳 K 线买入时机 / 191

第 182 招 关注“回调阴线下破 20 调 20” / 191

第 183 招 关注“回调阴线下破 60 调 60” / 192

第 184 招 关注“回调阴线下破 90 调 90” / 193

第二章 时间与实体阴 K 线买入时机 / 194

第 185 招 关注“回调阴线下破 30 调 30” / 194

第 186 招 关注“强势回调, 5 日均线上调 3 日” / 195

第三章 时间与星体 K 线买入时机 / 196

第 187 招 关注“回调阴线下破 10 调 10” / 196

第 188 招 涨 10 日调 5 / 197

第四章 时间与广义 K 线(含阳、阴、星多种 K 线) 买入时机 / 198

第 189 招 关注“回调阴线下破 5 调 5” / 198

第 190 招 从底部启涨阳线始算至第 10 日股价不创启涨阳线的新低, 后市涨 / 199

第 191 招 从底部启涨阳线始算至第 20 日股价不创启涨阳线的新低, 后市涨 / 200

第 192 招 从底部启涨阳线始算至第 30 日股价不创启涨阳线的新低, 后市涨 / 201

第 193 招 从底部启涨阳线始算至第 40 日股价不创启涨阳线的新低, 后市涨 / 202

第 194 招 从底部启涨阳线始算至第 60 日股价不创启涨阳线的新低, 后市涨 / 203



第 195 招 从底部启涨阳线始算至第 90 日股价不创启涨阳线的新低，后市涨 / 204

第九篇 综合信号买入战机 / 205

第一章 综合信号与实体阳 K 线买入时机 / 206

第 196 招 K 线重上全部均价线，后市必有新一波上涨 / 206

第 197 招 过顶后急涨，短期内不回档确认 / 207

第 198 招 三日或五日定短期趋势 / 208

第 199 招 底部日 K 线攻上 10 日均线 + MACD 与均量线同步金叉，后市涨 / 209

第 200 招 根据底部启涨的第一根 K 线，预判后市上涨的性质 / 210

第 201 招 回档阴线跌破均价线，5 日内 K 线重新站上此均价线，后市涨 / 211

第 202 招 底部 K 线再次攻上 10 日均线，后市会创前期新高 / 212

第 203 招 上涨初期某一收阳线与 5 日、10 日两条均线金叉同日发生，后市涨 / 213

第 204 招 低端启涨阳线向上突破厚厚的数条均线压力层，站稳在均线系统之上，
后市会急涨 30% 左右 / 214

第 205 招 “昨落下来、今攻上去”，可买，后市涨 / 215

第 206 招 “攻上去、掉下来、没死叉，又攻上去”，后市涨 / 216

第 207 招 一阳挡五根 K 线，后市涨 / 217

第 208 招 一阳改两势，后市涨 / 218

第 209 招 在 30 日均线上下结束调整的阳 K 线，后市涨 / 219

第 210 招 两次阳线向上攻破并站稳均价线，后市涨 / 220

第 211 招 “加速炮”，后市涨 / 221

第 212 招 回档的末端月阳线吞吃前月阴线且攻破黏合的 5 月、10 月两条均价线，后市涨 / 222

第二章 综合信号与实体阴 K 线买入时机 / 223

第 213 招 上涨途中“回档不是顶，后市会创新高”，后市涨 / 223

第 214 招 上涨途中“价过线过、回档不破”，后市涨 / 224

第 215 招 后两日阴 K 线跌幅小于前两日阳线的涨幅，后市涨 / 225

第 216 招 过高点后回调是否买，要看短期均线是否过顶 / 226

第 217 招 上涨途中 5 日均线刚金叉某大均线，当日或次日阴线回落跌破 5 日均线或大级别均线，
后市涨 / 227

第 218 招 回调的阴线不下破上行的 5 日均线 + MACD 红柱不缩短，后市涨 / 228

第 219 招 “均价过、股价落”，后市涨 / 229

第 220 招 反弹收阳线 + 阴线跌不下去，后市涨 / 230

第 221 招 调整 K 线的下影线不触碰攻破的均价线，后市涨 / 231

第 222 招 股价第一次向下跌破支撑位，一般会回抽确认，后市涨 / 232



第 223 招 股价向下第一次运行到重要支撑位，有时会遇撑向上，后市涨 / 233

第 224 招 “成本超过，股价却落”，后市涨 / 234

第三章 综合信号与星体 K 线买入时机 / 235

第 225 招 过顶后慢涨，短期内将回档确认 / 235

第 226 招 个股回调深度一般最大也是调至 60 日均线止 / 236

第 227 招 股价 6 日以上回档而 5 日和 10 日两条均线不死叉，后市会创新高 / 237

第 228 招 用数根小阳小阴 K 线缓慢上涨，促使 5 日均线和股价同步接近和突破前期高点，
后市涨 / 238

第 229 招 向上运行的均价线之上零乖离和小乖离的长上影倒锤子线，后市涨 / 239

第 230 招 回档能在 10 日均线处止跌回升，后市股价会快速上涨 / 240

第四章 综合信号与广义 K 线（含阳、阴、星多种 K 线）买入时机 / 241

第 231 招 关注“V 型反转后小幅回档”，后市涨 / 241

第 232 招 上涨途中 5 日均线之上收阳线 + 次日低开收不创新低创新高的 K 线，后市涨 / 242

第 233 招 当日所收任何 K 线若能带动或不影响当日 5 日、10 日均线上行趋势，后市涨 / 243

第 234 招 短期均线过顶、回档可买入，后市涨 / 244

第 235 招 20 日、30 日均线已过前高点，此时股价回落至该均线、可买入，后市涨 / 245

第 236 招 上行的均价线封杀股价再创新低的可能性，后市涨 / 246

第 237 招 止跌 K 线低于主力成本线，后市涨 / 247

第 238 招 依据“五数、三看、三观”的情况，综合判断股价回调是否到位 / 248

第十篇 分时线买入战机 / 249

第 239 招 当日分时走势逐波走高，尾市加速升 / 250

第 240 招 开盘高走、向上运行二波或三波 / 250

第 241 招 早市股价横盘，要关注 / 251

第二部 卖出部分

第一篇 日 K 线卖出战机 / 254

第一章 跌停阴 K 线卖出时机 / 255

第 242 招 下跌时跌停量小不是底，后市跌 / 255

第二章 实体阳 K 线卖出时机 / 256

第 243 招 下跌途中长阴线内的连三小阳线或 A、B、C 三浪反弹，后市跌 / 256

第 244 招 高开不涨停、不创新高的阳 K 线，后市跌 / 257

第三章 实体阴 K 线卖出时机 / 258



第 245 招 高位第一根回调阴线的幅度是预判后市回调深度的一个重要依据 / 258

第 246 招 一根阴 K 线改变两个趋势, 后市跌 / 259

第 247 招 高位低开收阴线, 后市必跌 / 260

第四章 星体 K 线卖出时机 / 261

第 248 招 下跌途中低开未补完缺口, 带长下影线的小阴星线, 后市跌 / 261

第五章 广义 K 线 (含阳、阴、星多种 K 线) 卖出时机 / 262

第 249 招 高位出现宽幅振荡的长上下影线, 是主力出逃的迹象, 后市跌 / 262

第二篇 周 K 线卖出时机 / 263

第一章 实体周阳 K 线卖出时机 / 264

第 250 招 高位放量带上影线的周阳 K 线, 后市跌 / 264

第二章 实体周阴 K 线卖出时机 / 265

第 251 招 高位收周阴线与 5 周、10 周两条均线死叉同时发生, 后市跌 / 265

第三章 星体周 K 线卖出时机 / 266

第 252 招 周线高位阴线后“长上影周阳星 K 线见顶”, 后市跌 / 266

第四章 广义周 K 线 (含阳、阴、星多种 K 线) 卖出时机 / 267

第 253 招 周线高位“带长影的周 K 线见顶”, 后市跌 / 267

第三篇 量价卖出战机 / 268

第一章 量与实体阳 K 线卖出时机 / 269

第 254 招 上升途中高开放量未涨停收阳线远离 5 日均线, 后市股价将回调至 5 日或 10 日均线 / 269

第 255 招 上升到高位阳线突放大量是顶部来临的特征, 后市跌 / 270

第 256 招 高位高开放大量不涨停不妙, 后市跌 / 271

第二章 量与实体阴 K 线卖出时机 / 272

第 257 招 高位放大量收阳线, 次日收阴线不妙, 后市跌 / 272

第三章 量与星体 K 线卖出时机 / 273

第 258 招 高位 K 线双日放大量上行, 其中第二日滞涨, 是结束上涨的信号, 后市跌 / 273

第四章 量与广义 K 线 (含阳、阴、星多种 K 线) 卖出时机 / 274

第 259 招 高位放阶段最大量柱没涨停, 是结束上升的信号, 后市跌 / 274

第 260 招 一个完整的上升过程, 三次放量见顶, 后市跌 / 275

第四篇 均价线卖出战机 / 276

第一章 均价线与实体阳 K 线卖出时机 / 277

第 261 招 反弹止于 60 日均线, 后市跌 / 277



第二章 均价线与实体阴 K 线卖出时机 / 278

第 262 招 反弹止于 120 日均线，后市跌 / 278

第三章 均价线与星体 K 线卖出时机 / 279

第 263 招 反弹止于 90 日均线，后市跌 / 279

第四章 均价线与广义 K 线（含阳、阴、星多种 K 线）卖出时机 / 280

第 264 招 反弹止于 30 日均线，后市跌 / 280

第五篇 头部信号卖出战机 / 281

第一章 头部实体阳 K 线卖出时机 / 282

第 265 招 数阳线之后收一长阳线，是见顶的信号，后市跌 / 282

第 266 招 高位阳线不创新高反创新低，是变盘向下的 K 线双重信号，后市跌 / 283

第 267 招 高端出现创新低的阳包线，是见顶的信号，后市跌 / 284

第二章 头部实体阴 K 线卖出时机 / 285

第 268 招 高位收吊颈线后再收阴线，是下跌的确认信号，后市跌 / 285

第 269 招 关注“数阳线出阴线到顶回落”，后市跌 / 286

第 270 招 高位 K 线放量后次日收阴线，是见顶的信号，后市跌 / 287

第 271 招 高位收长阴线放最大量柱，是结束上涨的信号，后市跌 / 288

第 272 招 高位阴线吞吃阳线，是 K 线组合见顶下跌的开始信号，后市跌 / 289

第三章 头部星体 K 线卖出时机 / 290

第 273 招 高位出吊颈线，预示即将回调 / 290

第 274 招 高位放量阳线 + 放量滞涨星 K 线，是上涨结束的信号，后市跌 / 291

第四章 头部广义 K 线（含阳、阴、星多种 K 线）卖出时机 / 292

第 275 招 股价向上第一次运行到重要的阻力位，有时会遇阻回落，后市跌 / 292

第 276 招 上涨的高位 K 线不创新高，创了新低，是见顶回落的信号，后市跌 / 293

第 277 招 高位 K 线放巨量后连续两日缩量且 K 线收盘价不创巨量 K 线收盘价的新高，是阶段见顶的信号，后市跌 / 294

第 278 招 高位高开上不去或滞涨，是 K 线见顶的信号，后市跌 / 295

第六篇 指标卖出战机 / 296

第一章 指标与实体阳 K 线卖出时机 / 297

第 279 招 高位波段炒作指标值达 +90 以上时收阳线，后市跌 / 297

第二章 指标与实体阴 K 线卖出时机 / 298

第 280 招 高位波段炒作指标值达 +90 以上时收阴线，后市跌 / 298

第三章 指标与星体 K 线卖出时机 / 299

第 281 招 底部启涨后 5 日和 10 日两条均线金叉时，MACD 指标不同步金叉，后市跌 / 299



第四章 指标与广义K线（含阳、阴、星多种K线）卖出时机 / 300

第282招 高位波段炒作指标值达+90以上时收滞涨K线，后市跌 / 300

第七篇 波浪形态卖出战机 / 301

第一章 波浪形态与实体阳K线卖出时机 / 302

第283招 关注“反弹后下跌，还会创新低” / 302

第二章 波浪形态与实体阴K线卖出时机 / 303

第284招 上涨三阴见顶或上涨出现第三次回调时见顶，后市跌 / 303

第三章 波浪形态与星体K线卖出时机 / 304

第285招 反转上涨就是创前期高点新高的上涨，后市跌 / 304

第四章 波浪形态与广义K线（含阳、阴、星多种K线）卖出时机 / 305

第286招 一波上涨10个高点，后市跌 / 305

第287招 一波反弹创5个新高，后市跌 / 306

第八篇 时间卖出战机 / 307

第一章 时间与实体阳K线卖出时机 / 308

第288招 关注“上涨阳线攻站5涨5”，后市跌 / 308

第289招 关注“上涨阳线攻站60涨60”，后市跌 / 309

第290招 关注“上涨阳线攻站90涨90”，后市跌 / 310

第二章 时间与实体阴K线卖出时机 / 311

第291招 关注“上涨阳线攻站10涨10”，后市跌 / 311

第三章 时间与星体K线卖出时机 / 312

第292招 关注“上涨阳线攻站20涨20”，后市跌 / 312

第四章 时间与广义K线（含阳、阴、星多种K线）卖出时机 / 313

第293招 关注“上涨阳线攻站30涨30”，后市跌 / 313

第九篇 综合信号卖出战机 / 314

第一章 综合信号与实体阳K线卖出时机 / 315

第294招 高位收阳线同步有死叉阻拦，后市跌 / 315

第二章 综合信号与实体阴K线卖出时机 / 316

第295招 5日均线之下阴线，后市跌 / 316

第296招 高位收阴线时同步有死叉相助，后市跌 / 317

第三章 综合信号与星体K线卖出时机 / 318

第297招 关注创前期高点新高后，又创第三个新高点的K线，后市跌 / 318

第四章 综合信号与广义K线（含阳、阴、星多种K线）卖出时机 / 319

第298招 关注“向上补缺口” / 319



第十篇 分时线卖出战机 / 320

第 299 招 当日分时走势逐波走低，尾市加速跌 / 321

第 300 招 开盘低走、向下运行二波或三波 / 321

第三部 炒股军用地图

第一章 买入路线图 / 324

一、日 K 线买入战机 / 324

二、周 K 线买入战机 / 330

三、量价买入战机 / 332

四、均价线买入战机 / 334

五、底部信号买入战机 / 341

六、底部广义 K 线（含阳、阴、星多种 K 线）买入时机 / 342

七、指标买入战机 / 343

八、波浪形态买入战机 / 343

九、时间买入战机 / 344

十、分时线买入战机 / 346

第二章 卖出路线图 / 347

一、日 K 线卖出战机 / 347

二、周 K 线卖出战机 / 348

三、量价卖出战机 / 348

四、均价线卖出战机 / 349

五、头部信号卖出战机 / 350

六、指标卖出战机 / 351

七、波浪形态卖出战机 / 352

八、时间卖出战机 / 352

九、分时线卖出战机 / 353

第一部 买入部分

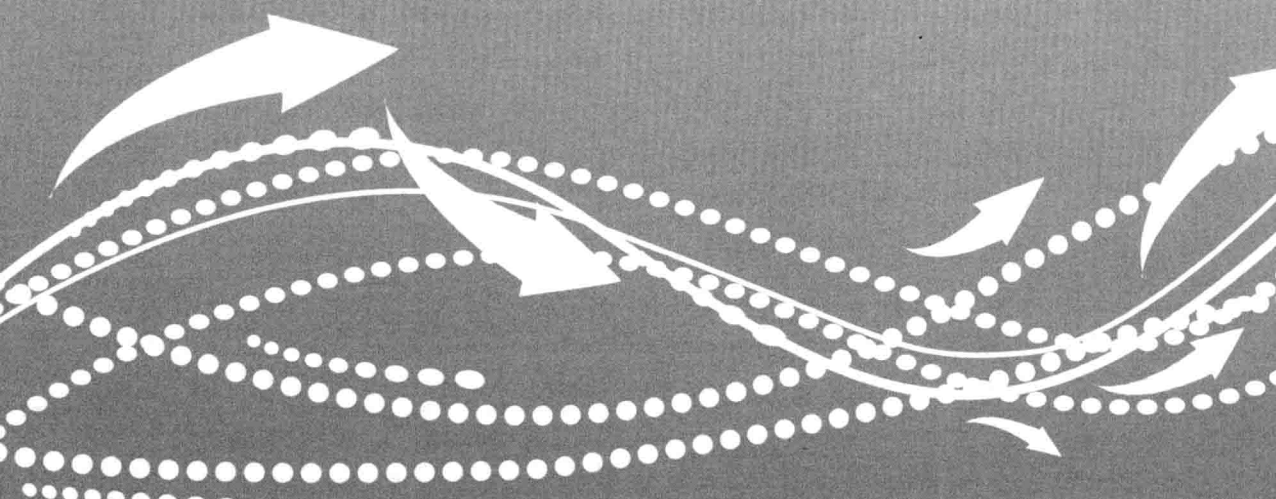

第一篇 日K线买入战机

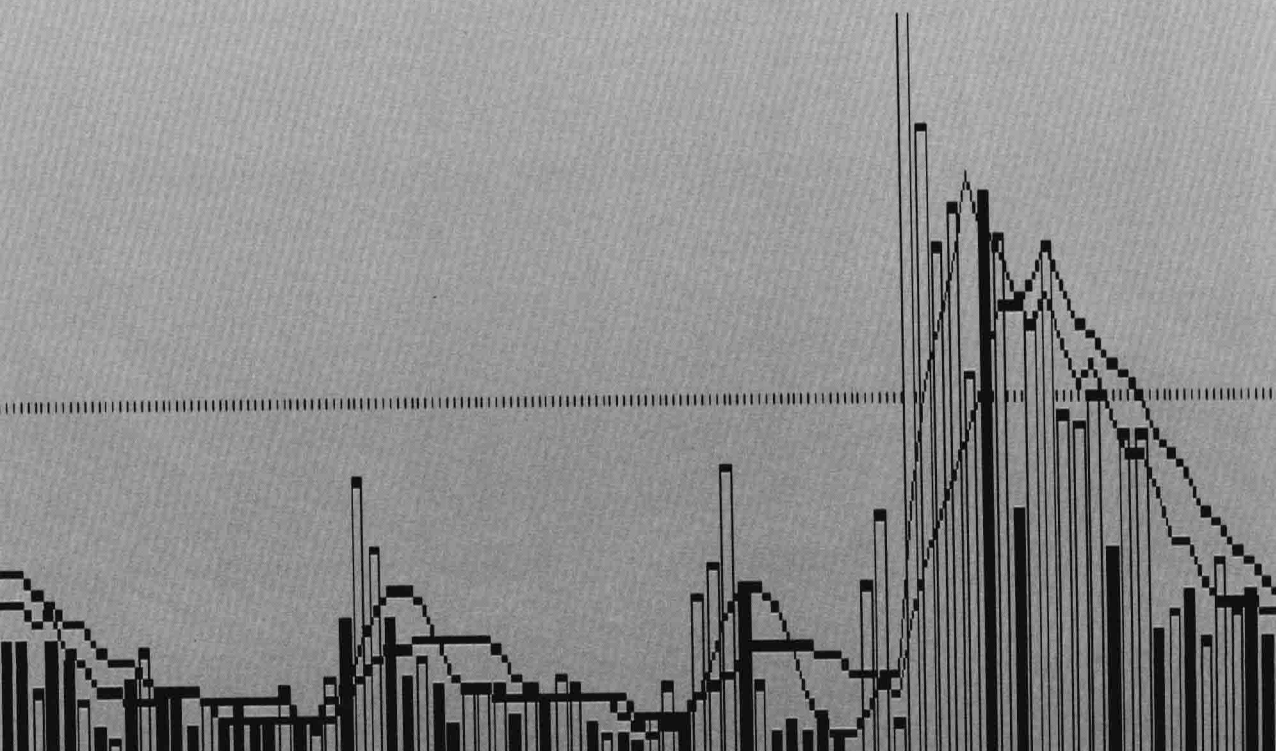



第一章 涨停阳K线买入时机

第1招

低端某一收十字星+次日涨停，是见底的K线组合信号

个股在底部或回档的末端，某一收十字星，第二日收涨停阳线，这是可靠的见底K线组合信号。



第1招图

实例分析：如图所示，2010年7月2日，金山开发600679股价在短期均线空头排列的回调的末端。昨日该股低开，高收平底、带长上影线、量缩至近400日以来阶段最小量柱的小阳倒锤子线，不创前小阴线的新高和新低；当日该股低开，高收向上突破5日均线、吞吃前小阴线、平底、创前小阳倒锤子线的新高不创新低、比前小阳倒锤子线量增6倍的、形成体现“低端某一收十字星+次日涨停阳，是见底的K线组合信号”特点的后市涨K线组合形态的实体涨停阳线。该日日K线走势出现了第1招所述的特征。后市股价走势，正好体现了该招技法。



第2招

打牢基础再涨停，后市涨

个股在底部、调整的末端和上升的初中期，某一日调整收阴线（无论大小阴线、均可），第二日收涨停阳线，同时能促使或变 10 日均线向上运行，这个涨停阳线是调整结束的强烈信号，次日或后市一般会上升。

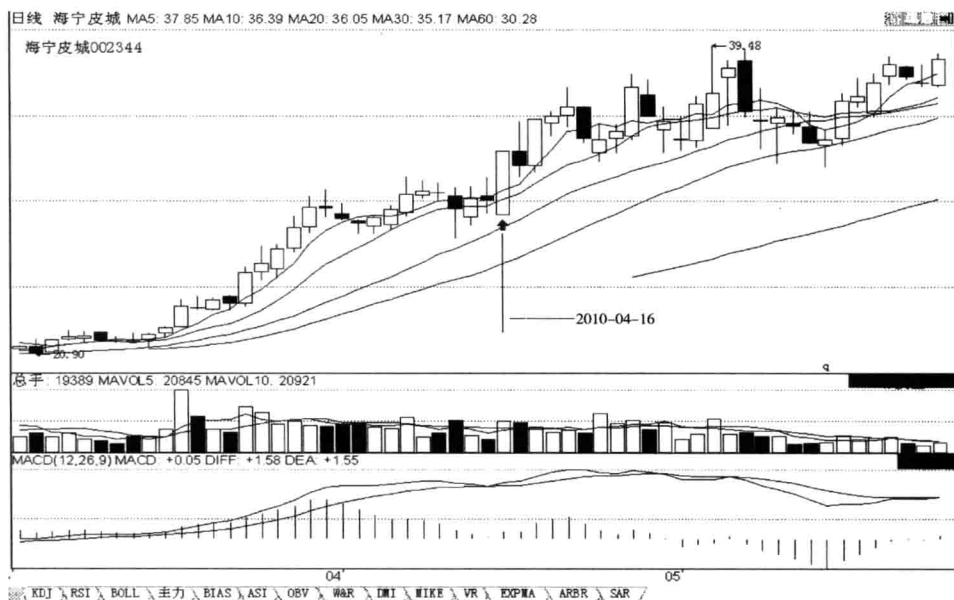

第2招图

实例分析：如图所示，2010年4月16日，海宁皮城 002344 股价在短中期均线多头排列的上涨途中回档的末端。昨日该股高开，低收向下击穿 5 日均线、未吞吃完前小阳线、带长上下影线、创前小阳线的新高不创新低、量缩至近 5 日回档以来阶段最小量柱的小阴十字星线，受上行的 10 日均线支撑；当日该股低开，高收向上突破 10 日和 5 日两条均线、突破前期整理平台高点而创新高、吞吃前小阴十字星线、站在所有均线之上、平底、创前小阴十字星线的新高和新低，放量的、形成“打牢基础再涨停”后市涨 K 线组合形态的实体涨停阳线。该日日 K 线走势出现了第 2 招所述的特征。后市股价走势，正好体现了该招技法。

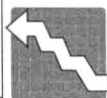

第3招

抓热点板块、跟龙头涨停个股，是赢利的最佳捷径

抓市场的热点板块和跟该板块的龙头涨停个股是赢利的最快的便捷法则，要视热点板块的强度情况，若强，则龙头个股会连拉或5个或7个或10个涨停阳线，若强度一般，会拉3个涨停阳线。

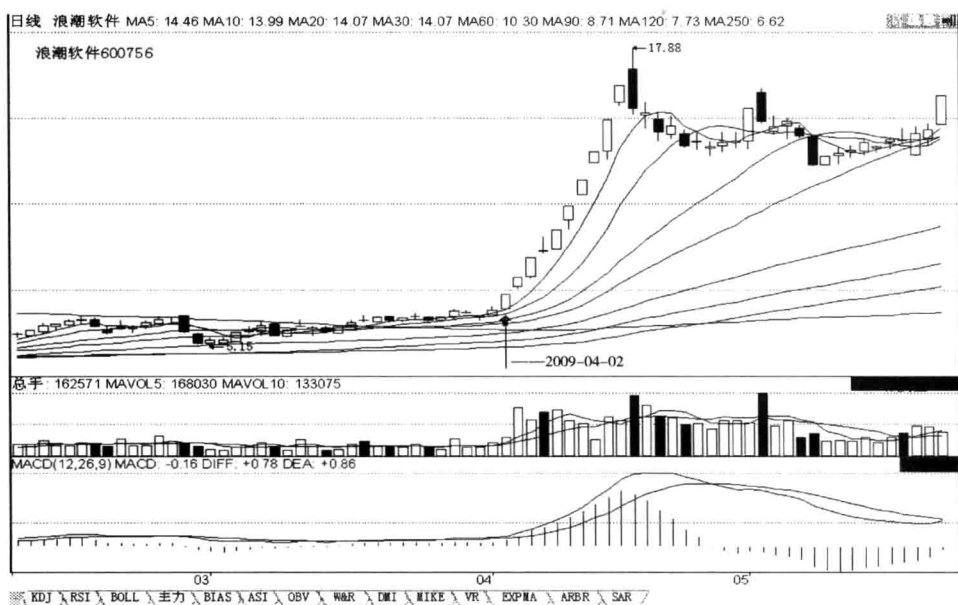

第3招图

实例分析：如图所示，2009年4月2日，浪潮软件600756股价在短中期均线多头排列、横盘振荡洗盘的末端。昨日该股高开，高收向上突破5日均线、吞吃前小假阳星体线、突破前期整理平台高点而创新高、已补完高开缺口、带短上下影线、创前小假阳星体线的新高不创新低，量增的实体中小阳线；当日该股高开，高收向上突破5日均线、突破前期头部高点而创新高、未补完高开缺口、带短下影线、创前中小阳线的新高不创新低、放量的、形成体现“抓热点板块、跟龙头涨停个股，是赢利的最佳捷径”特点的后市涨K线形态的实体涨停阳线，其当日走势，是计算机软件板块的龙头。该日日K线走势出现了第3招所述的特征。后市股价走势，正好体现了该招技法。



第4招

底部转折的第一个涨停阳线，后市涨

个股底部转折的第一个实体涨停阳线，第二日或后市一般会上涨。



第4招图

实例分析：如图所示，2010年7月20日，宏达新材 002211 股价前期在回调的末端横盘筑底，5日、10日两条均线金叉后股价又回落到10日均线之下。昨日该股低开，收向下击穿10日均线、带短上影线长下影线、不创前中小阴线的新高创新低、已补完低开缺口、缩量的小跌的小假阳锤子线；当日该股高开，向上突破5日、10日、20日、30日四条均线，高收突破前期头部高点而创新高、平底、创前小假阳锤子线的新高不创新低，量增的、形成“底部转折的第一个涨停阳线”后市涨K线形态的实体涨停阳线。该日日K线走势出现了第4招所述的特征。后市股价走势，正好体现了该招技法。



第5招

底部第一个高开的涨停阳线，后市涨

个股底部第一个跳空高开的涨停阳线（含一字涨停），第二日或后市一般会上涨。

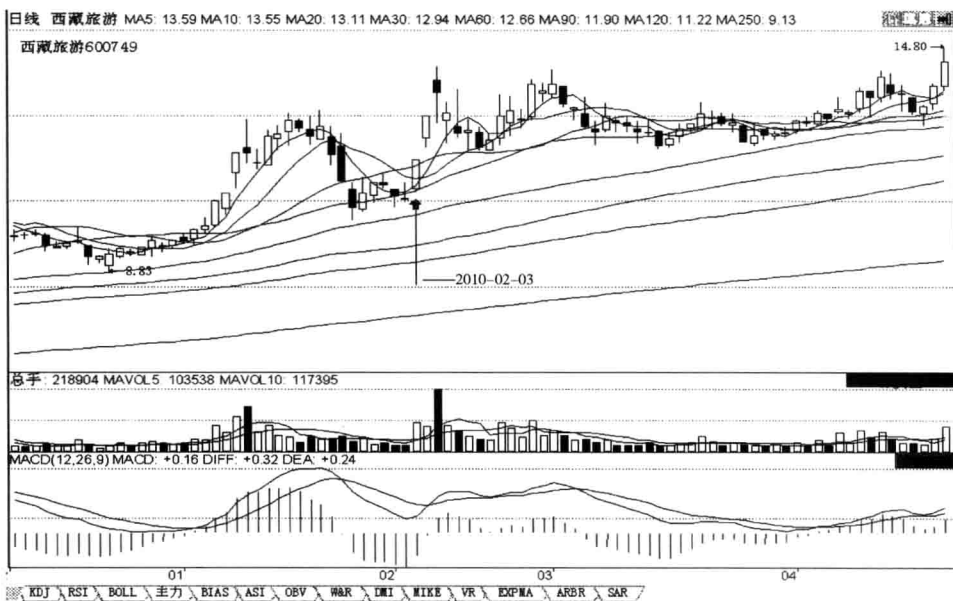

第5招图

实例分析：如图所示，2010年2月3日，西藏旅游 600749 股价在均线多头排列的上涨途中回档的末端。昨日该股低开，低收带长上影线短下影线、量增的小阴倒T字线，创前中小阴锤子线的新高不创新低；当日该股高开，向上突破5日、10日、20日、30日四条均线，高收突破前期小头部高点而创新高、吞吃前三根小阴线、带短下影线、创前小阴倒T字线的新高不创新低、未补完高口缺口，放量的、形成“底部第一个高开的涨停阳线”后市涨K线形态的实体涨停阳线。该日日K线走势出现了第5招所述的特征。后市股价走势，正好体现了该招技法。



第6招

回档后过顶或过平台的涨停阳线，后市涨

个股上涨途中回档后，启涨过顶或过平台的涨停阳线，第二日或后市一般会上涨。



第6招图

实例分析：如图所示，2010年8月11日，西仪股份 002265 股价在短中期均线多头排列的上涨途中回档洗盘。昨日该股高开，低收向下击穿5日和10日两条均线、吞吃前八根横盘整理的小阳小阴线、光头光脚、不创前小阳T字线的新高创新低、量增的实体中长阴线，受上行的20日均线支撑；当日该股高开，向上突破5日、10日、90日三条均线，高收突破前期整理平台的高点而创新高、吞吃前中长阴线、平底、创前中长阴线的新高不创新低，量增的、形成“回档后过顶或过平台的涨停阳线”后市涨K线组合形态的实体涨停阳线。该日日K线走势出现了第6招所述的特征。后市股价走势，正好体现了该招技法。

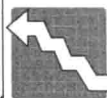

第7招

低位高开速涨停，后市涨

个股在低位高开高走急速涨停，后市必涨。

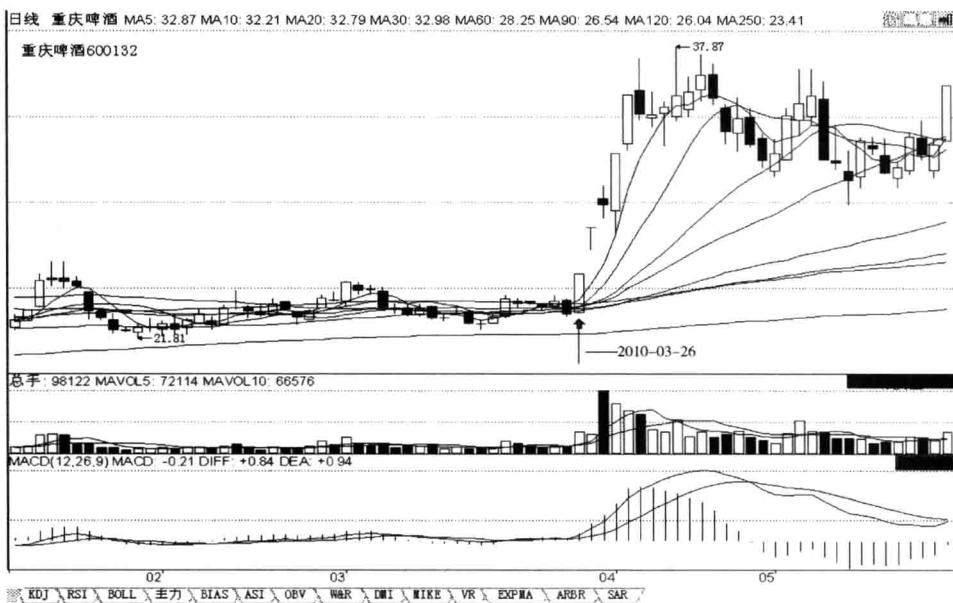

第7招图

实例分析：如图所示，2010年3月26日，重庆啤酒600132股价在短期均线多头排列的上涨途中回档的末端。昨日该股高开，向下击穿5日、10日、20日、30日、60日、90日、120日七条均线，低收吞吃前四根小阳小阴线、带短上下影线、不创前小阳线的新高创新低、缩量的实体中小阴线，收盘高于前第5日中小阳线的开盘；当日该股高开，高收向上突破以上七条均线、突破前期头部高点而创新高、站在所有均线以上、吞吃前中小阴线、带短下影线、创前中小阴线的新高不创新低、未补完高开缺口，温和放量的、形成“低位高开速涨停”后市涨K线形态的在早盘第一个小时内快速的实体涨停阳线。该日日K线走势出现了第7招所述的特征。后市股价走势，正好体现了该招技法。



第8招

上涨途中涨停阳线突破均价线，次日一般会续涨

个股在上涨途中，某一日K线涨停向上突破均价线，第二日不一定回档确认，有时就会直接向上攻击了。



第8招图

实例分析：如图所示，2010年2月24日，深南电 A000037 股价在短期均线多头排列的上涨途中回档的末端。昨日该股高开，收向上未吞吃完前小阴线、带短上影线长下影线、不创前小阴线的新高创新低、量增的转折小阳T字样；当日该股高开，向上突破5日、10日、20日、30日、60日、90日六条均线，高收突破前期颈线位、站在所有均线之上，平底、创前小阳T字样线的新高不创新低，量增的、形成体现“上涨途中涨停阳线突破均价线，次日一般会续涨”特点的K线形态的实体涨停阳线。该日日K线走势出现了第8招所述的特征。后市股价走势，正好体现了该招技法。



第9招

回调的末端长阴线+次日涨停阳线，后市涨

个股在上涨途中回档整理的末端，某一日收一根中长阴线，第二日大幅高开涨停，第三日或后市一般会大涨甚至涨停。

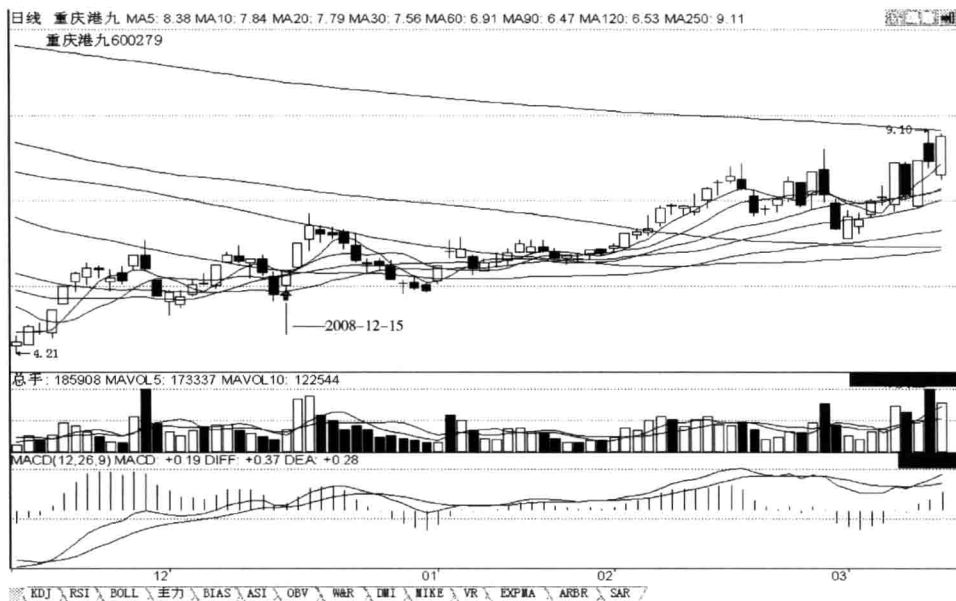

第9招图

实例分析：如图所示，2008年12月15日，重庆港九600279股价在短期均线多头排列的反弹上涨途中回档的末端。昨日该股低开，向下击穿10日、20日、30日三条均线，低收带短上下影线、不创前中阴线的新高创新低、已补完低开缺口、量缩至近4日回档以来阶段最小量柱的实体长阴线，跌幅大于前中阴线的跌幅、量小于前中阴线的量、量价底背离；当日该股高开，向上突破5日、10日、20日、30日、60日五条均线，高收带短下影线、创前长阴线的新高不创新低、未补完高开缺口、吞吃前长阴线，量增的、形成“回调的末端长阴线+次日涨停阳线”后市涨K线组合形态的实体涨停阳线。该日日K线走势出现了第9招所述的特征。后市股价走势，正好体现了该招技法。



第 10 招

双高开涨停阳线，后市涨

个股在回档整理的末端或下跌的末端或突破前期高点时，用高开高走涨停或低开高走涨停的方式结束调整、下跌和突破前高，第二日高开高走涨停，第三日或后市一般会上涨甚至大涨。

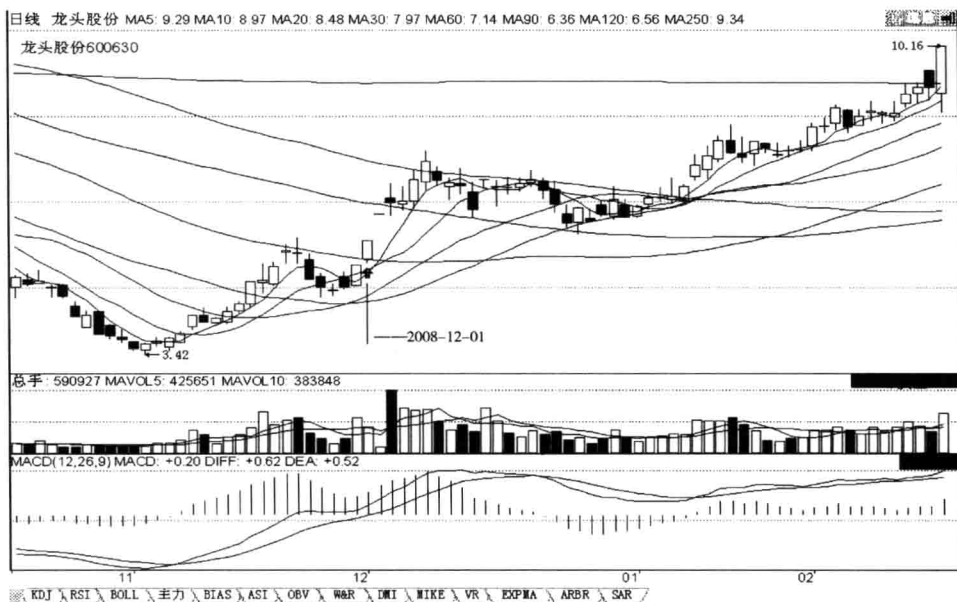

第 10 招图

实例分析：如图所示，2008 年 12 月 1 日，龙头股份 600630 股价在短期均线多头排列的反弹上涨途中回档的末端。昨日该股高开，高收向上突破 5 日和 10 日两条均线、吞吃前小假阴线的阴实体、带短下影线、创前小假阴线的新高不创新低、放量的实体涨停阳线，未补完高开缺口；当日该股高开，高收向上突破 60 日均线、带短下影线、创前涨停阳线的新高不创新低、未补完高开缺口，缩量的、形成“双高开涨停阳线”后市涨 K 线组合形态的实体再次涨停阳线。该日日 K 线走势出现了第 10 招所述的特征。后市股价走势，正好体现了该招技法。



第11招

始高开涨停阳线，后市涨

个股在下跌或回档或盘整的末端，转身向上和突破前期高点时，一启动就高开高走涨停，第二日或后市一般会上涨甚至大涨，所以，当出现启动高开高走涨停时，及时介入。

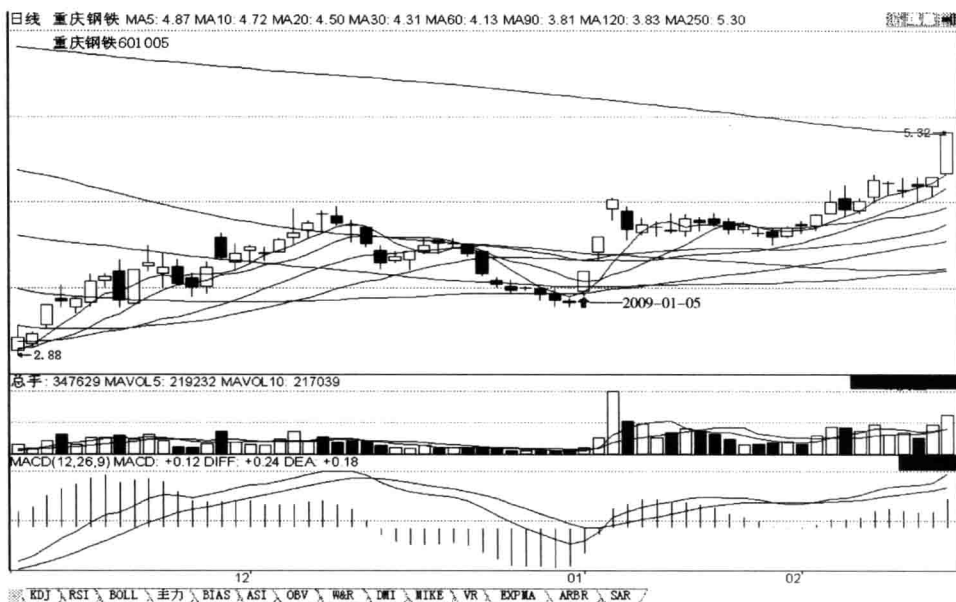

第11招图

实例分析：如图所示，2009年1月5日，重庆钢铁601005股价在短中期均线多头排列的反弹上涨途中回档的末端。昨日该股平开，低收带短上下影线、不创前小阴线的新高和新低、量增的小阴十字星线；当日该股高开，向上突破5日、10日、60日、90日四条均线，高收吞吃前六根小阳小阴K线、带短下影线、创前小阴十字星线的新高不创新低、未补完高开缺口，量增的、形成“始高开涨停阳线”后市涨K线形态的实体涨停阳线。该日日K线走势出现了第11招所述的特征。后市股价走势，正好体现了该招技法。



第 12 招

上涨时涨停量小不是顶，后市涨

个股在上涨途中涨停量小，不是顶，后市还有上涨的空间。

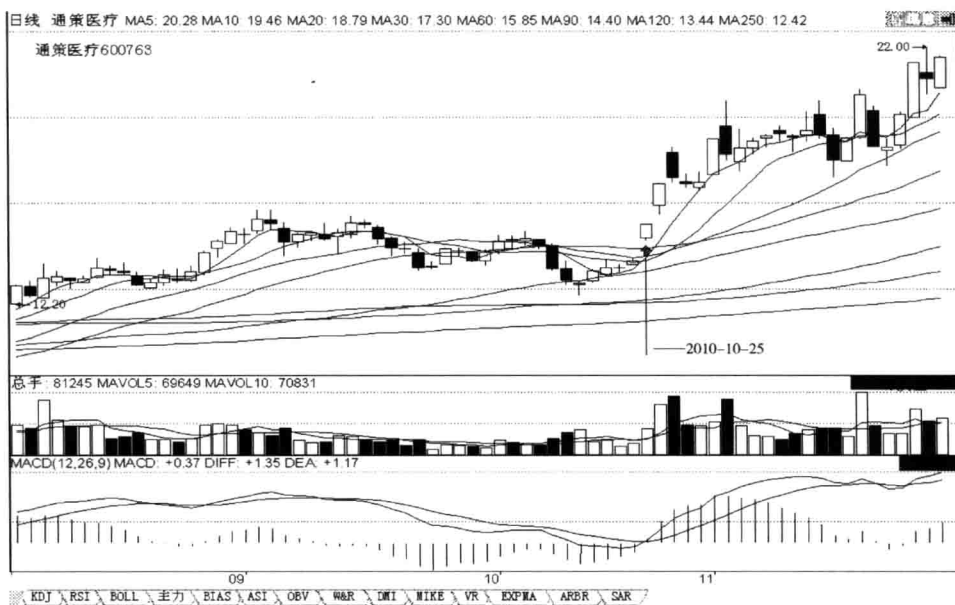

第 12 招图

实例分析：如图所示， 2010 年 10 月 25 日，通策医疗 600763 股价在短中期均线多头排列的上涨途中回调的末端区域。昨日该股高开，高收向上突破 10 日均线、带短上影线无下影线、创前小阳十字线的新高不创新低、量增的实体小阳线；当日该股高开，高收向上突破 30 日和 20 日两条均线、突破前期整理平台的高点而创新高、带短下影线、创前小阳线的新高不创新低、未补完高开缺口，温和放量的、形成“上涨时涨停量小不是顶”后市涨 K 线形态的实体涨停阳线。该日日 K 线走势出现了第 12 招所述的特征。后市股价走势，正好体现了该招技法。



第13招

低端启涨高开阳线 + 次日涨停阳线，后市涨

个股在下跌和回调的末端启涨时，第一日高开不补缺口收阳线或收假阴线，第二日涨停，第三日或后市一般会上升甚至大涨。

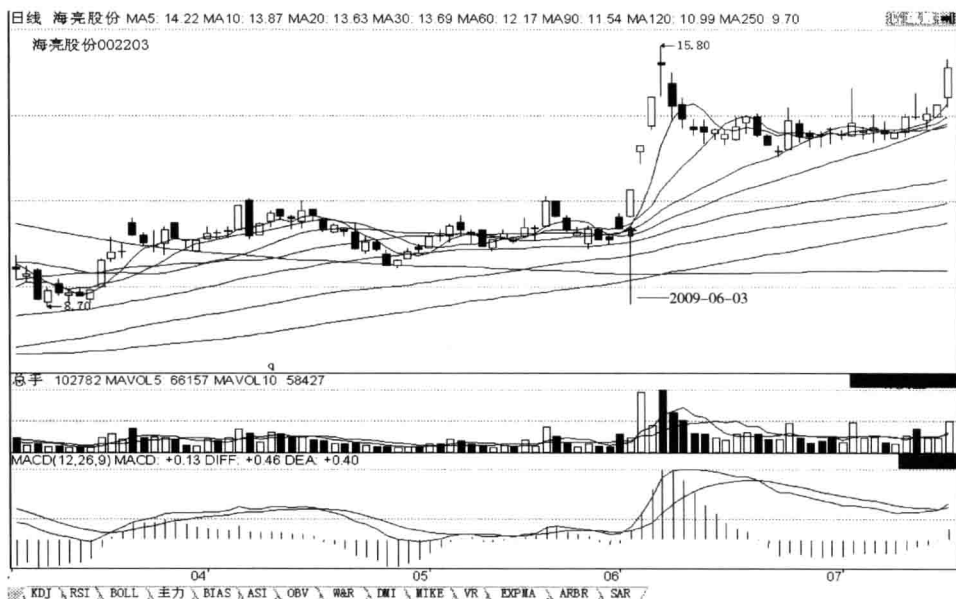

第13招图

实例分析：如图所示，2009年6月3日，海亮股份 002203 股价在短期均线多头排列的上涨途中回档的末端。昨日该股高开，收向上吞吃前中小阴线、带短上下影线、创前平收的假阴十字线的新高不创新低、放量的中小假阴线，向上突破 30 日、5 日、20 日三条均线和未补完高开缺口；当日该股高开，高收向上突破 10 日均线、突破前期整理平台的高点而创新高、吞吃前中小假阴线的阴实体线、带短下影线、创前中小假阴线的新高不创新低、未补完高开缺口，缩量的、形成“低端启涨高开阳线 + 次日涨停阳线”后市涨 K 线组合形态的实体涨停阳线。该日日 K 线走势出现了第 13 招所述的特征。后市股价走势，正好体现了该招技法。



第 14 招

某一日涨停阳线 + 第二日非跌停阴线 + 第三日涨停阳线，后市涨

个股在上涨途中某一日非高位巨量涨停，第二日收阴线，但没跌停（也可连续几日调整，但不能跌破前涨停阳线），第三日又涨停，这是最强攻击炮，次日或后市一般会上涨。

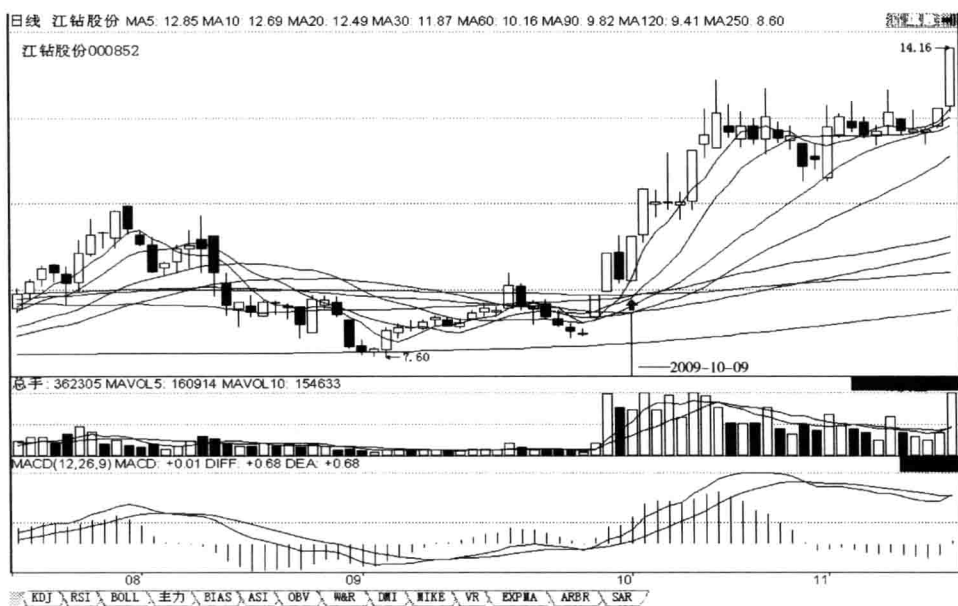

第 14 招图

实例分析：如图所示，2009 年 10 月 9 日，江钻股份 000852 股价在短期均线多头排列的上涨途中回档的末端。昨日该股高开，低收向下未击穿 5 日均线、未吞吃完前涨停阳线、带长上影线短下影线、创前涨停阳线的新高不创新低、缩量的实体中长阴线，受前涨停阳线突破的前期颈线位的支撑；当日该股低开，高收向上突破 5 日均线、吞吃前中长阴线、带短下影线、不创前中长阴线的新高和新低，缩量的、形成“某一日涨停阳线 + 第二日非跌停阴线 + 第三日涨停阳线”后市涨 K 线组合形态的实体涨停阳线。该日日 K 线走势出现了第 14 招所述的特征。后市股价走势，正好体现了该招技法。



第15招

某一日收长阳线 + 第二日收小阴线 + 第三日涨停阳线，后市涨

个股在上涨途中某一日收长阳线，第二日收小阴线（也可调整数日，但不能吞吃掉前长阳线），第三日涨停，这种K线组合是攻克炮中的次强势，次日或后市一般会

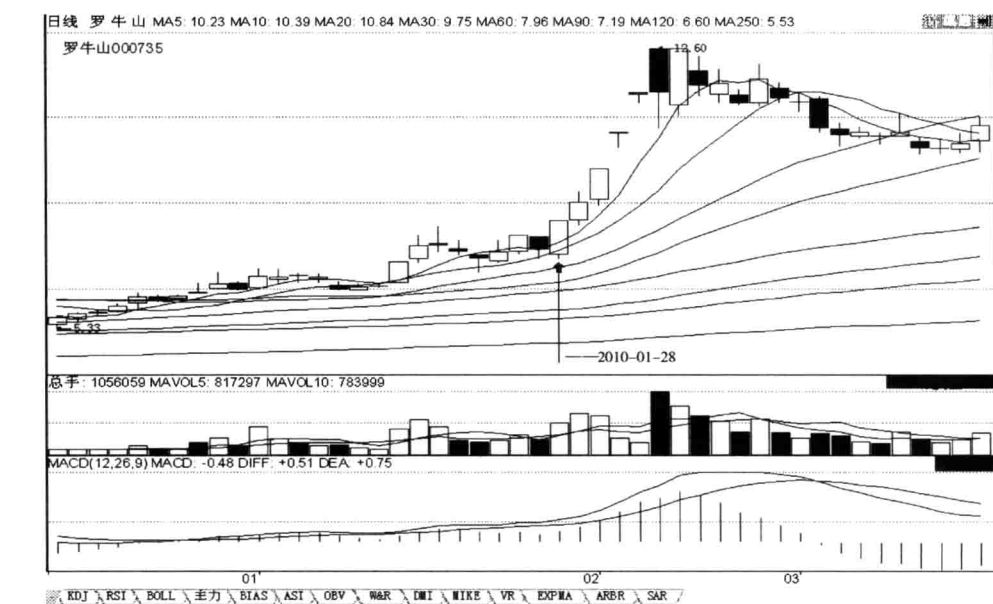

第15招图

实例分析：如图所示，2010年1月28日，罗牛山 000735 股价在均线多头排列的上涨途中回档的末端。昨日该股低开，低收向下击穿5日均线、未吞吃完前中长阳线、无上影线带短下影线、不创前中长阳线的新高创新低、缩量的实体中阴线，受上行的10日均线支撑；当日该股低开，高收向上突破5日和10日两条均线、突破前期整理平台的高点而创新高、吞吃前中阴线、带短下影线、创前中阴线的新高不创新低，放量的、形成“某一日收长阳线 + 第二日收小阴线 + 第三日涨停阳线”后市涨K线组合形态的实体涨停阳线。该日日K线走势出现了第15招所述的特征。后市股价走势，正好体现了该招技法。



第 16 招

回调的末端某一日跌停阴线 + 第二日止跌星线 + 第三日涨停阳线，后市涨

个股在底部区域和调整的末端区域，某一日跌停或跌 10% 以上，第二日止跌星 K 线，第三日涨停，这是最强势的早晨之星 K 线组合，次日或后市一般会上涨。

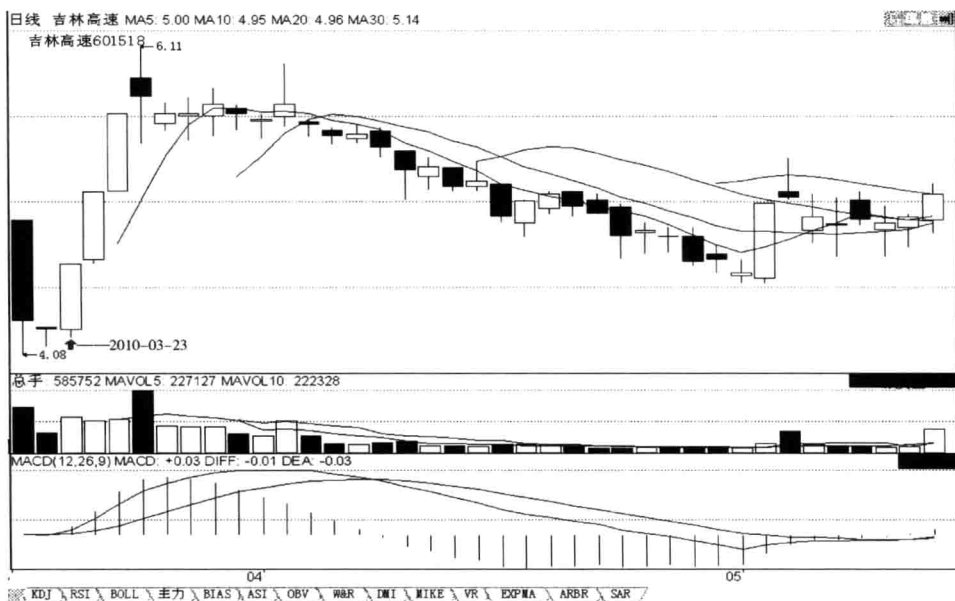

第 16 招图

实例分析：如图所示，2010 年 3 月 23 日，吉林高速 601518 股价在第一日上市交易大跌的情况下。昨日该股低开，低收无上影线带短下影线、不创前第一日上市交易大跌的长阴线的新高和新低、缩量的小阴 T 字止跌 K 线；当日该股低开，高收向上吞吃前小阴 T 字线、带短下影线，创前小阴 T 字线的新高不创新低，放量的、形成“回调的末端某一日跌停阴线 + 第二日止跌星线 + 第三日涨停阳线”后市涨 K 线组合形态的实体涨停阳线。该日日 K 线走势出现了第 16 招所述的特征。后市股价走势，正好体现了该招技法。



第17招

低端区域某一日长阴线+第二日星K线+第三日涨停阳线，后市涨

个股在底部区域和调整的末端区域，某一日大跌收长阴线，但未跌停，第二日止跌收星K线，第三日涨停，这是次强势的早晨之星K线组合，次日或后市一般会上涨。

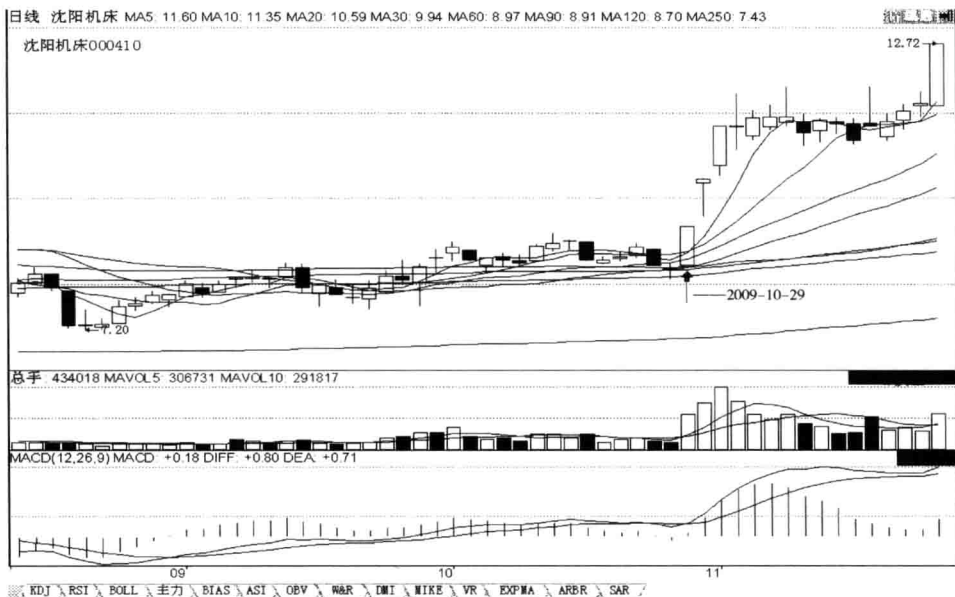

第17招图

实例分析：如图所示，2009年10月29日，沈阳机床000410股价在短中期均线多头排列的上涨途中回档的末端。在前日该股低开，低收向下击穿5日、10日、20日三条均线，吞吃前三根小阳线、无上影线带短下影线、不创前小阳线的新高创新低、缩量的实体中小阴线；昨日该股低开，低收向下击穿30日和60日两条均线，受90日均线支撑、带短上下影线、不创前中小阴线的新高创新低、缩量的止跌小阴十字线；当日该股高开，向上突破60日、30日、20日、10日、5日五条均线，高收突破前期整理平台的高点而创新高、吞吃前六根小阳小阴K线、平底、创前小阴十字线的新高不创新低，放量的、形成“低端区域某一日长阴线+第二日星K线+第三日涨停阳线”后市涨K线组合形态的实体涨停阳线。该日日K线走势出现了第17招所述的特征。后市股价走势，正好体现了该招技法。



第 18 招

低位区域某一日跌停阴线 + 第二日涨停阳线，后市涨

个股在底部区域和调整的末端区域，某一日跌停，第二日涨停，这是最强势的趋势反转 K 线组合，次日或后市一般会上涨。

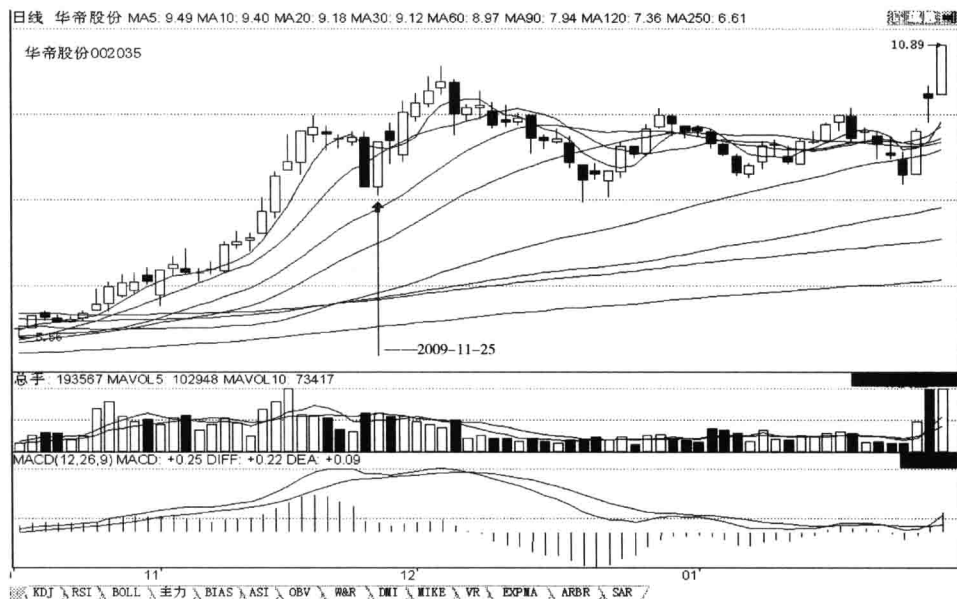

第 18 招图

实例分析：如图所示，2009 年 11 月 25 日，华帝股份 002035 股价在均线多头排列的上涨途中回档的末端。昨日该股低开，低收向下击穿 5 日和 10 日两条均线、吞吃前小阳线、带短上影线、不创前小阳线的新高创新低、放量的实体跌停阴线，已补完低开缺口；当日该股平开，高收向上突破 10 日和 5 日两条均线、未吞吃完前跌停阴线、带短下影线、不创前跌停阴线的新高创新低，放量的、形成“低位区域某一日跌停阴线 + 第二日涨停阳线”后市涨 K 线组合形态的实体涨停阳线。该日日 K 线走势出现了第 18 招所述的特征。后市股价走势，正好体现了该招技法。

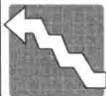

第 19 招

低位区域某一日长阴线 + 第二日涨停阳线，后市涨

个股在底部区域和调整的末端区域，某一日大跌收长阴线，但未跌停，第二日涨停，这是次强势的趋势反转 K 线组合，次日或后市一般会上涨。

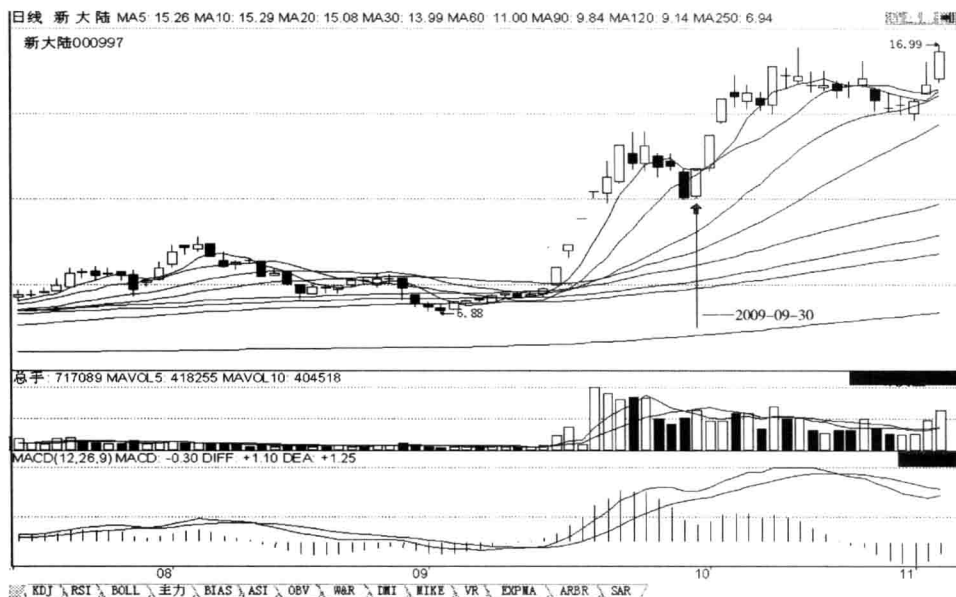

第 19 招图

实例分析：如图所示，2009 年 9 月 30 日，新大陆 000997 股价在均线多头排列的上涨途中回档的末端。昨日该股低开，低收向下击穿 10 日均线、吞吃前小假阴线、带短上下影线、不创前小假阴线的新高创新低、未补完低开缺口、放量的实体长阴线，未跌停；当日该股高开，高收向上突破 10 日和 5 日两条均线、吞吃前长阴线、带短下影线、创前长阴线的新高不创新低、已补完高开缺口，放量的、形成“低位区域某一日长阴线 + 第二日涨停阳线”后市涨 K 线组合形态的实体涨停阳线。该日日 K 线走势出现了第 19 招所述的特征。后市股价走势，正好体现了该招技法。



第二章 实体阳 K 线买入时机

第 20 招

阳线之后整理数日 + 阳线吞吃阴线，后市涨

个股在上涨途中，某一日收一根阳线，之后在该阳线内整理一至数日，出现一根或数根小阴线；某一日收一根小阳线吞吃了前阳线内的最后一根或数根阴线，次日或后市一般会上涨。



第 20 招图

实例分析：如图所示，2006 年 8 月 24 日，粤水电 002060 股价在 5 日均线上行的上涨途中回档洗盘。前日和昨日该股连续两日低开，均低收回档的收盘未破前小阳线开盘价的缩量的小阴线，两阴线均未跌停、两阴线均已补完低开缺口，低开的后阴线跌幅大于低开的前阴线跌幅、量小于前小阴线的量、量价底背离；当日该股低开，高收向上突破 5 日和 10 日两条均线，吞吃前小阴线、带短上下影线、创前小阴线的新高不创新低，量增的、形成“阳线之后整理数日 + 阳线吞吃阴线”后市涨 K 线组合形态的实体中小阳线。该日日 K 线走势出现了第 20 招所述的特征。后市股价走势，正好体现了该招技法。



第21招

高开突破前期整理平台的阳线，后市涨

个股在上涨途中回档整理的末端，某一日跳空向上突破前期整理平台收阳线，意味着调整结束，涨升就此开始。

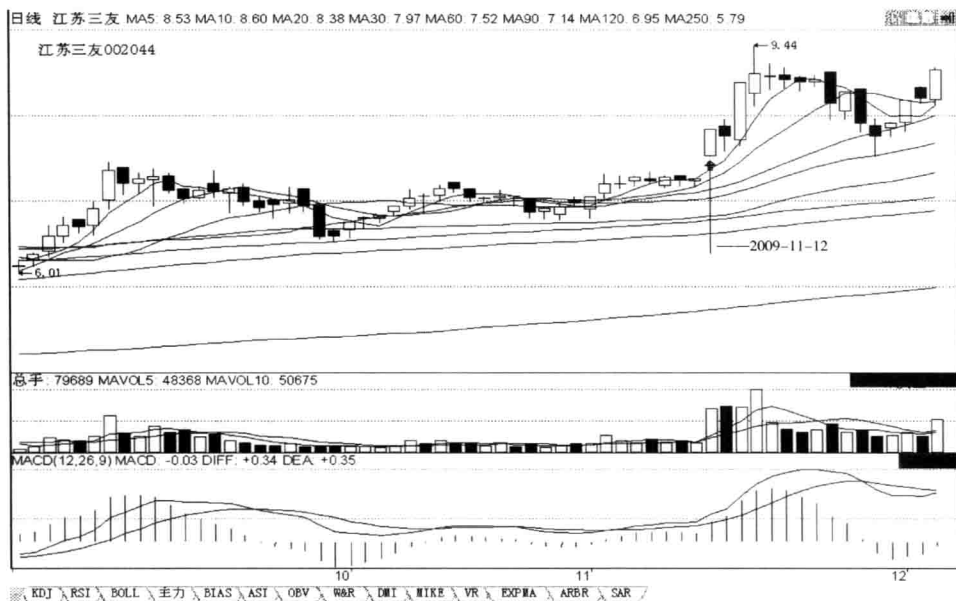

第21招图

实例分析：如图所示，2009年11月12日，江苏三友 002044 股价在均线多头排列的上涨途中回档的末端。昨日该股低开，高收向上突破5日均线、未吞吃完前小阴锤子线、无上影线带短下影线、不创前小阴锤子线的新高和新低、缩量的小阳T字线，受上行的10日均线支撑；当日该股直接以高开的开盘价向上突破前期整理39个交易日的整理平台，高收带短下影线、创前小阳T字线的新高不创新低、未补完高开缺口，放量的、形成“高开突破前期整理平台的阳线”后市涨K线组合形态的实体涨停阳线。该日日K线走势出现了第21招所述的特征。后市股价走势，正好体现了该招技法。



第 22 招

回档的末端阳线吞吃长下影锤子 K 线，后市涨

个股在上涨途中回档整理，某一日收带长下影线的锤子 K 线，第二日阳线吞吃昨日 K 线，第三日或后市一般会上升甚至大涨。

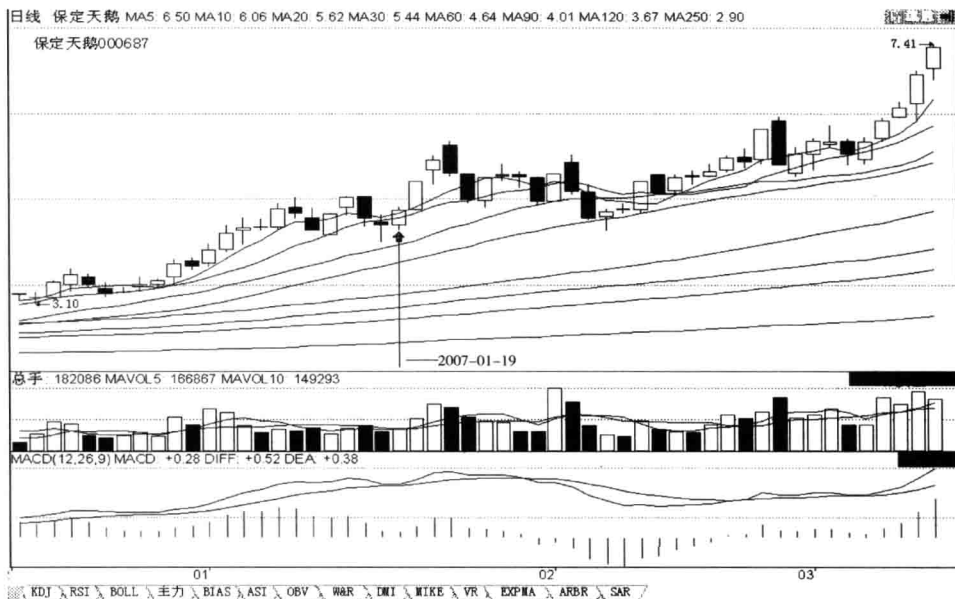

第 22 招图

实例分析：如图所示，2007 年 1 月 19 日，保定天鹅 000687 股价在均线多头排列的上涨途中回档的末端。昨日该股低开，低收向下击穿 10 日均线、带短上影线长下影线、不创前长阴线的新高创新低、已补完低开缺口，受上行的 20 日均线支撑、缩量的小阴锤子线，跌幅小于前长阴线的跌幅、收盘高于前长阴线的最低点；当日该股平开，高收向上突破 10 日和 5 日两条均线、吞吃前小阴锤子线、带短上下影线、创前小阴锤子线的新高不创新低，量增的、形成“回档的末端阳线吞吃长下影锤子 K 线”后市涨 K 线组合形态的实体中长阳线。该日日 K 线走势出现了第 22 招所述的特征。后市股价走势，正好体现了该招技法。



第 23 招

底部岛型反转 K 线组合，后市涨

个股在上涨途中用岛型反转 K 线组合模式结束调整，次日或后市一般会上涨甚至大涨。

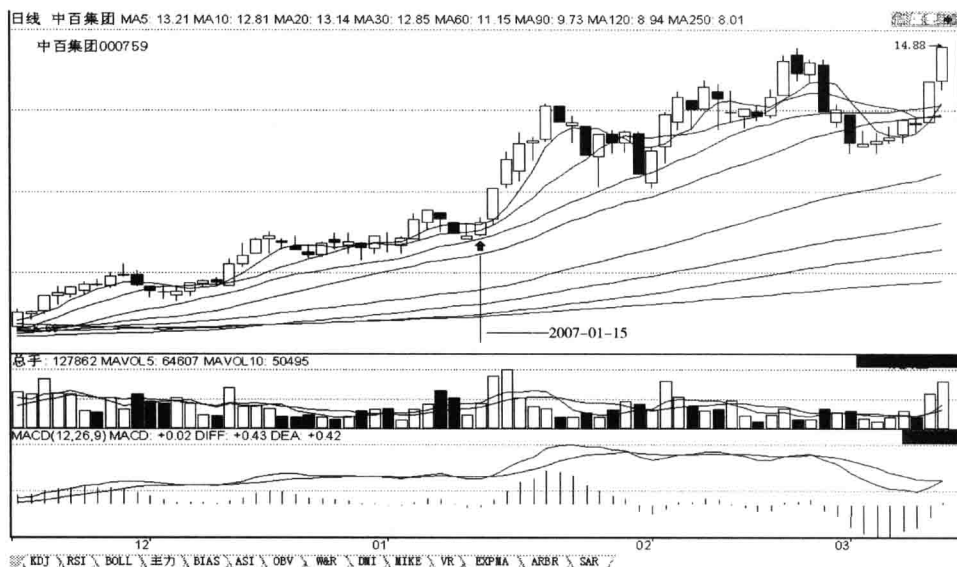

第 23 招图

实例分析：如图所示，2007 年 1 月 15 日，中百集团 000759 股价在均线多头排列的上涨途中回档的末端。昨日该股低开，收带长上影线无下影线、不创前中小阴线的新高创新低、已补完低开缺口、缩量的小假阳倒锤子线，受上行的 20 日均线支撑；当日该股高开，高收向上突破 10 日和 5 日两条均线、吞吃前中小阴线的实体、带短上下影线、已补完高开缺口、创前小假阳倒锤子线的新高不创新低，放量的、形成“底部岛型反转 K 线组合”后市涨 K 线组合形态的实体中小阳线。该日日 K 线走势出现了第 23 招所述的特征。后市股价走势，正好体现了该招技法。



第24招

低位一阳线通吃数阴线，后市必涨

个股在低位启涨的第一根阳K线能通吃数根阴线，后市必涨。

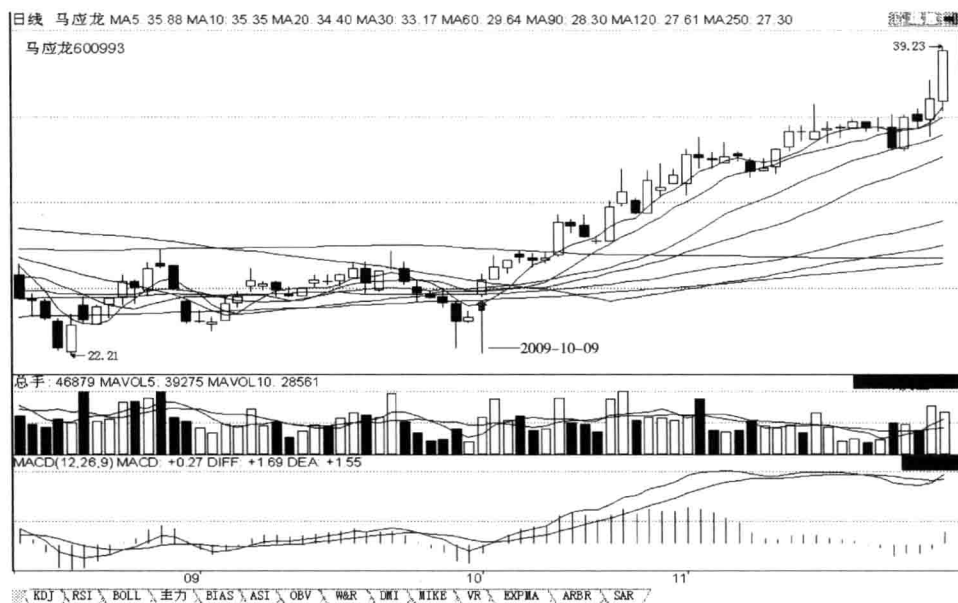

第24招图

实例分析：如图所示，2009年10月9日，马应龙 600993 股价在短中期均线多头排列的上涨途中回调的末端。昨日该股低开，高收向上未吞吃完前中小阴锤子线、带长上影线短下影线、量缩至近39日回调以来阶段最小量柱的止跌企稳的小阳倒锤子线，不创前中小阴锤子线的新高和新低；当日该股高开，向上突破5日、10日、20日、30日、60日、90日、250日七条均线，高收吞吃前三根小阴线、带短上下影线、创前小阳倒锤子线的新高不创新低、未补完高开缺口，放量的、形成“低位一阳线通吃数阴线”后市涨K线组合形态的短实体长阳线。该日日K线走势出现了第24招所述的特征。后市股价走势，正好体现了该招技法。



第25招

上涨途中“低跳高跳”K线组合形态，后市涨

个股在上涨途中，某一日向下跳空收阴线或收阳K线，第二日向上跳空不补缺口上涨收阳线，第三日或后市一般会涨甚至大涨。



第25招图

实例分析：如图所示，2007年6月13日，同达创业600647股价在均线多头排列的上涨途中回档的末端，再次上涨途中回档洗盘。昨日该股低开，低收向下未击穿5日均线、未吞吃完前中小阳线、无上影线带长下影线、不创前中小阳线的新高创新低、量增的短实体中小阴锤子线，受上行的5日和120日两条均线支撑；当日该股高开，高收向上突破10日和90日两条均线、吞吃前中小阴锤子线、带短上影线无下影线、未补高开缺口、收盘高于前中小阳线的收盘、创前中小阴锤子线的新高不创新低，量增的、形成“上涨途中‘低跳高跳’”后市涨K线组合形态的实体长阳线。该日日K线走势出现了第25招所述的特征。后市股价走势，正好体现了该招技法。



第26招

上涨途中“5日均线之上的阳线”，后市涨

个股在均价线陡峭多头排列的情况下，股价运行在所有均价线之上，某一日收一根接触5日均线，且受5日均线支撑的阳线或收一根由下向上穿越5日均线的阳线，第二日一般会上涨；如第二日收一根短下影或无下影线的星K线，第三日或后市一般会上涨。

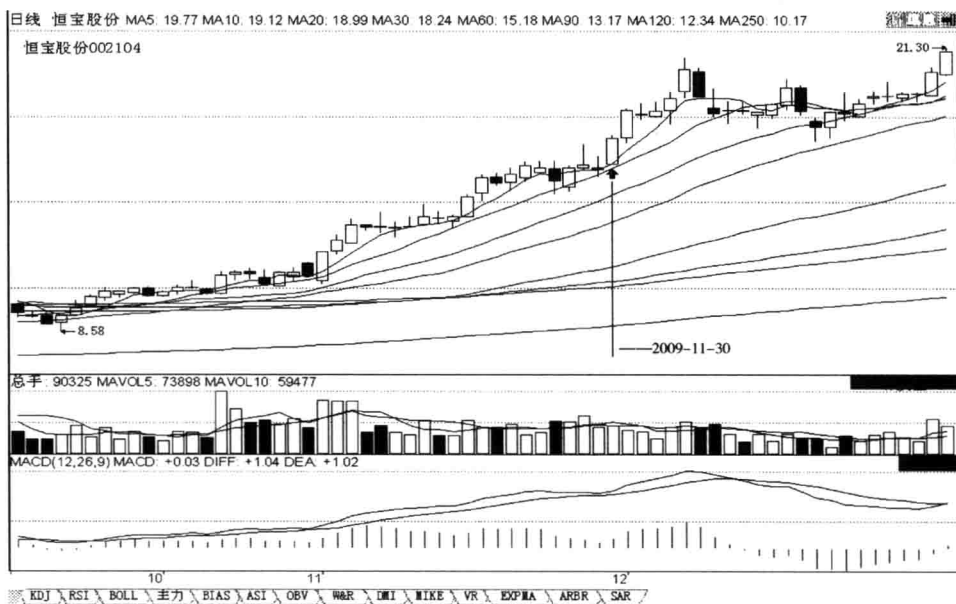

第26招图

实例分析：如图所示，2009年11月30日，恒宝股份002104股价在短期均线多头排列的上涨途中回档洗盘。昨日该股低开，收向下未击穿5日均线、未吞吃完前小阳射击之星、带短上下影线、不创前小阳射击之星的新高创新低、缩量的微跌的小假阳十字星线，受上行的10日均线支撑；当日该股高开，高收向上突破5日均线、吞吃前两根K线的上影线、创其新高不创新低、带短上影线无下影线，量增的、形成“上涨途中‘5日均线之上的阳线’”后市涨K线组合形态的实体长阳线。该日日K线走势出现了第26招所述的特征。后市股价走势，正好体现了该招技法。

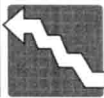

第27招

回档的末端“一阳线站上所有均线”，后市涨

个股在均线多头排列的上涨途中回档整理，致5日和10日两条均线死叉后，在回档的末端，某一日股价止跌上涨，一阳线站上了所有均线，但此时5日均线仍没有金叉10日均线，在此种情况下，第二日股价一般仍会上涨直至5日均线金叉10日均线。

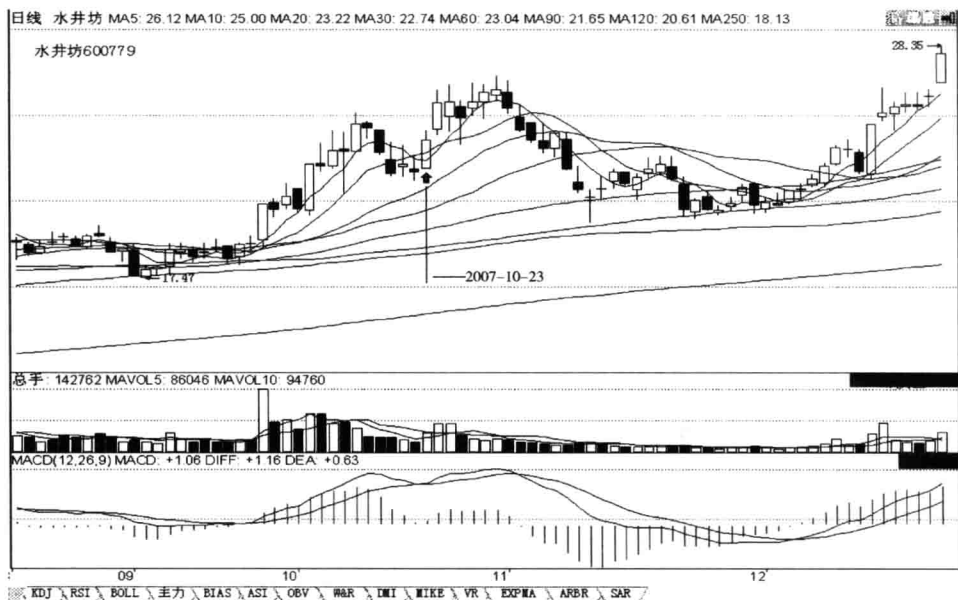

第27招图

实例分析：如图所示，2007年10月23日，水井坊600779股价在均线多头排列的上涨途中回档的末端。昨日该股低开，低收向下未吞吃完前小阳长影十字星体线、带长上影线短下影线、不创前小阳长影十字星体线的新高创新低、量缩至近5日回档以来阶段最小量柱的小阴长影十字星线，收盘高于前中小阴倒锤子线的收盘、收盘高于前小阳长影十字星体线的最低点的情况下；当日该股高开，高收向上突破5日和10日两条均线、吞吃前小阴长影十字星体线、站在所有均线之上、带短上影线无下影线、创前小阴长影十字星体线的新高不创新低，量增的、形成“回档的末端‘一阳线站上所有均线’”后市涨K线形态的实体启涨长阳线。该日日K线走势出现了第27招所述的特征。后市股价走势，正好体现了该招技法。



第 28 招

上涨途中“今大跌、明大涨”的阴阳 K 线组合形态，后市涨

个股在均线多头排列的上涨途中，回档整理，某一日股价跌破了 5 日、10 日等多条均线收阴线，但 5 日、10 日两条均线并未死叉，第二日股价又攻上了 5 日均线收阳线，第三日或后市一般会上涨。

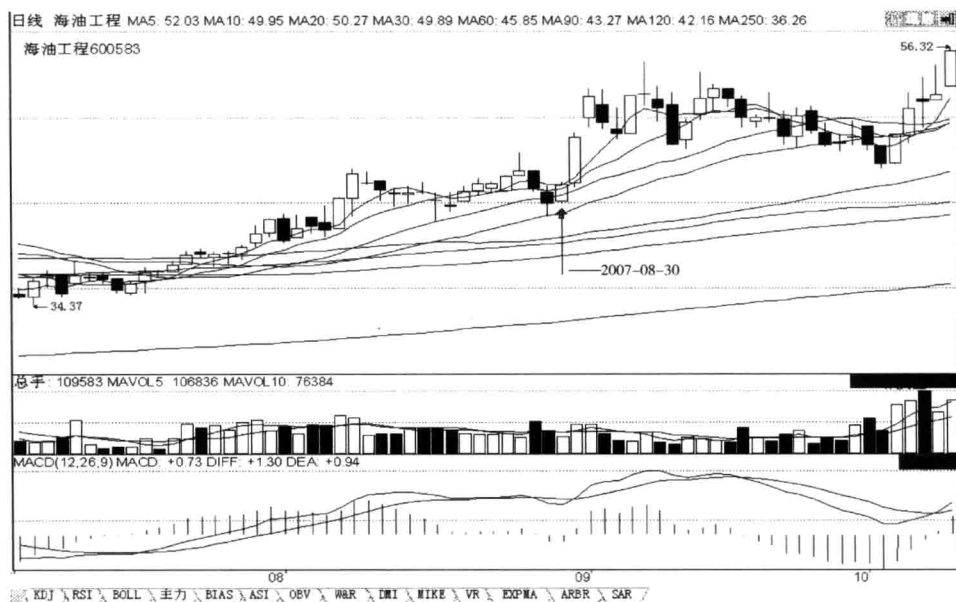

第 28 招图

实例分析：如图所示，2007 年 8 月 30 日，海油工程 600583 股价在均线多头排列的上涨途中回档的末端。昨日该股低开，低收向下击穿 20 日均线、带短上影线长下影线、不创前中小阴线的新高创新低、已补完低开缺口、缩量的中小阴锤子线，受上行的 30 日均线支撑、收盘高于前第 7 日小阴倒 T 字线的收盘；当日该股高开，向上突破 20 日、10 日、5 日三条均线，高收吞吃前中小阴锤子线、站在所有均线之上，带短上下影线、未补完高开缺口、创前中小阴锤子线的新高不创新低，缩量的、形成“上涨途中‘今大跌、明大涨’”后市涨的阴阳 K 线组合形态的实体中小阳线。该日日 K 线走势出现了第 28 招所述的特征。后市股价走势，正好体现了该招技法。



第29招

上涨途中“5日均线之上阳线吞吃阴线”，后市涨

个股在上涨途中，某一日收阴线（一般不跌破5日均线），第二日依托5日均线收阳线刚好吞吃前阴线，第三日或后市一般会继续上涨，上涨的幅度是前阴线的幅度。

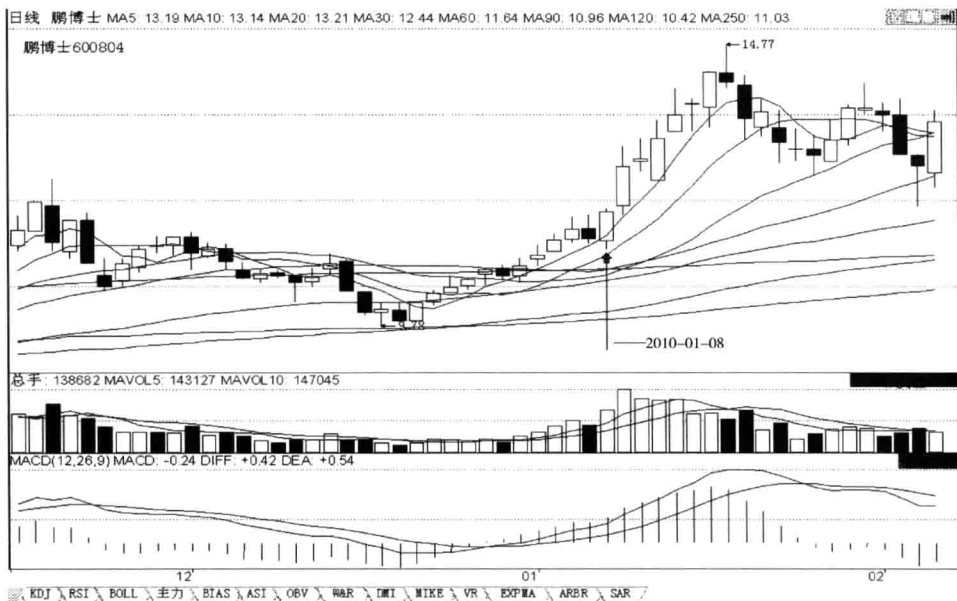

第29招图

实例分析：如图所示，2010年1月8日，鹏博士600804股价在短中期均线多头排列的上涨途中回档洗盘。昨日该股高开，低收向下未击穿5日均线、未吞吃完前小阳倒锤子线、带长上影线短下影线、缩量的实体小阴线、创前小阳倒锤子线的新高和新低，受5日均线支撑；当日该股低开，高收向上突破5日均线、吞吃前小阴线、带短上下影线、创前小阴线的新高和新低，放量的、形成“上涨途中‘5日均线之上阳线吞吃阴线’”后市涨K线组合形态的实体中小阳线。该日日K线走势出现了第29招所述的特征。后市股价走势，正好体现了该招技法。



第30招

回档时出现的“两阳线夹十字星”K线组合形态，后市涨

个股在上涨途中回档整理时出现“两阳夹十字星”（第一根阳线不能是放大量的阳线，中间的十字星被低开高走的后阳K线吞吃）K线组合形态，第四日或后市一般会

上涨。

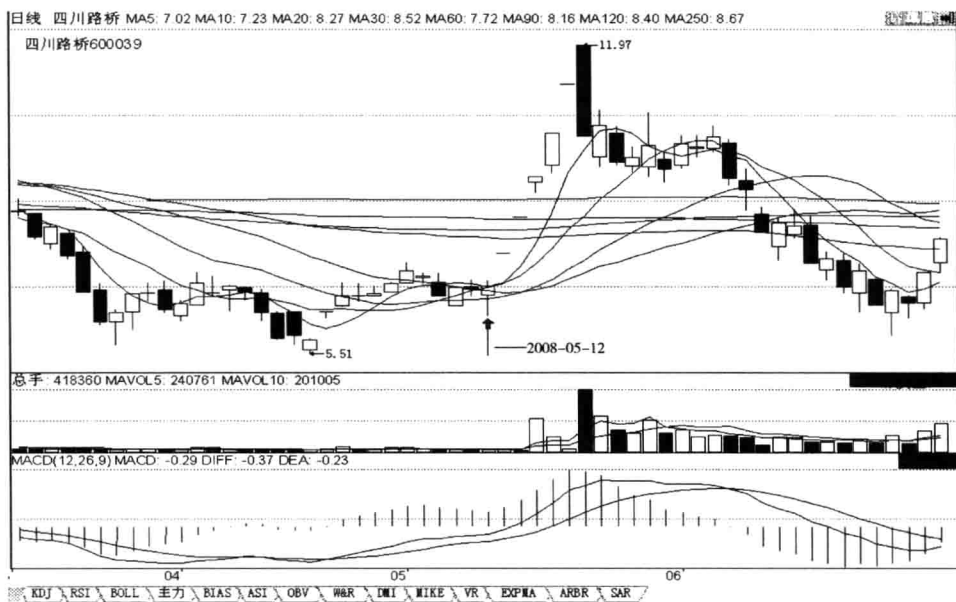

第30招图

实例分析：如图所示，2008年5月12日，四川路桥600039股价在短期均线多头排列的反弹上涨途中回档的末端。昨日该股高开，低收向下击穿30日均线、未吞吃完前中小阳线、带短上下影线、创前中小阳线的新高不创新低、量增的小阴十字星线，受上行的10日均线支撑；当日该股低开，向上突破30日、10日、5日三条均线，高收吞吃前小阴十字星线、带短上影线长下影线、不创前小阴十字星线的新高创新低、收盘高于前中小阳线的收盘，缩量的、形成低端“两阳线夹十字星”，后市涨K线组合形态的上涨的小阳锤子线。该日日K线走势出现了第30招所述的特征。后市股价走势，正好体现了该招技法。



第31招

下跌和回调的末端出现“三阴一阳”，后市涨

个股在下跌的末端或上升途中回调的末端，出现连续三阴线后，第四日收阳线，次日或后市一般会上涨。

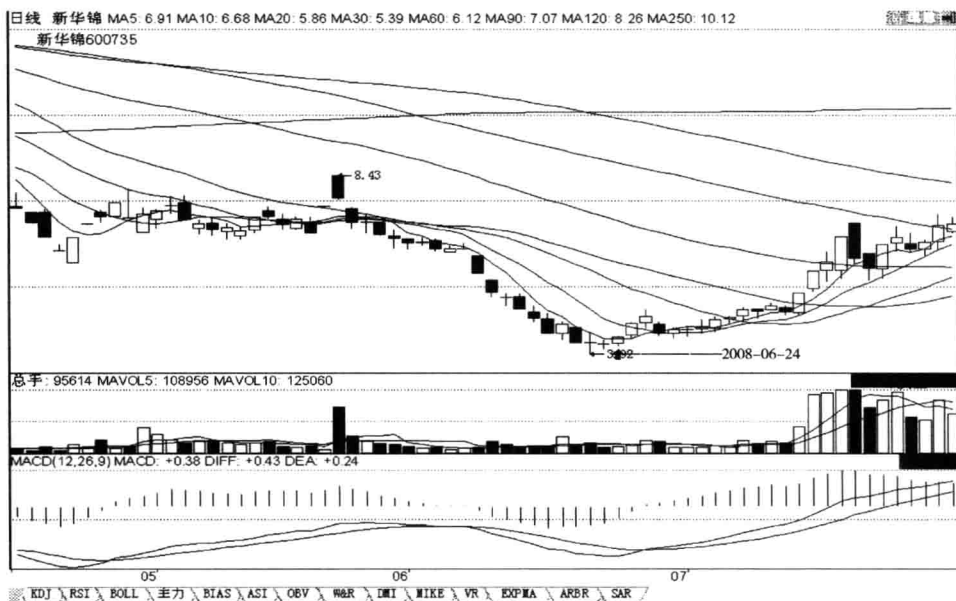

第31招图

实例分析：如图所示，2008年6月24日，新华锦600735股价在均线空头排列的下跌的末端。该股连收三根阴线，且第三根低开缩量的小阴十字线不创前小阴十字线的新低；当日该股低开，高收向上突破5日均线、吞吃前小阴十字线、带短上下影线、创前小阴十字线的新高不创新低，量增的、形成“回调的末端‘三阴一阳’”后市涨K线组合形态的上涨的实体中小阳线。该日日K线走势出现了第31招所述的特征。后市股价走势，正好体现了该招技法。



第 32 招

回档的当日或回档的末端收低开高走的平底阳线，后市涨

个股在上涨途中回档的当日或回档的末端，收一根低开高走的平底阳线，这是回档结束的信号，可当日买入，后市一般会上涨。

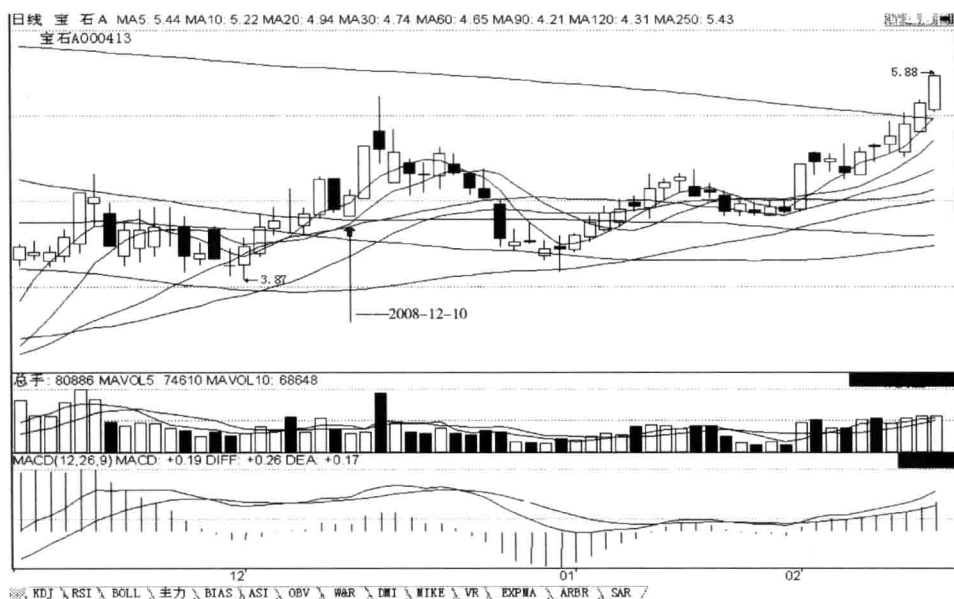

第 32 招图

实例分析：如图所示，2008 年 12 月 10 日，宝石 A000413 股价在短中期均线多头排列的上涨途中回档洗盘。昨日该股高开，低收向下击穿 5 日均线、无上影线带短下影线、缩量的实体长阴线，未吞吃完前长阳线、不创前长阳线的新高和新低；当日该股低开，高收向上突破 5 日均线、未吞吃完前长阴线、不创前长阴线的新高创新低、带短上影线无下影线、受 120 日和上行的 10 日两条均线支撑，缩量的、形成“回档的末端收低开高走的平底阳线”后市涨 K 线组合形态的上涨的实体中小阳线。该日日 K 线走势出现了第 32 招所述的特征。后市股价走势，正好体现了该招技法。

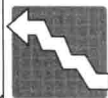

第33招

回档的末端均价线上K线组合是‘多方炮’
或三连阳或低点头肩底三根K线，后市涨

个股在上涨途中回档整理的末端，某向上运行的均价线上形成了多方炮或三连阳或低点头肩底的三根K线组合，次日或后市一般会涨。

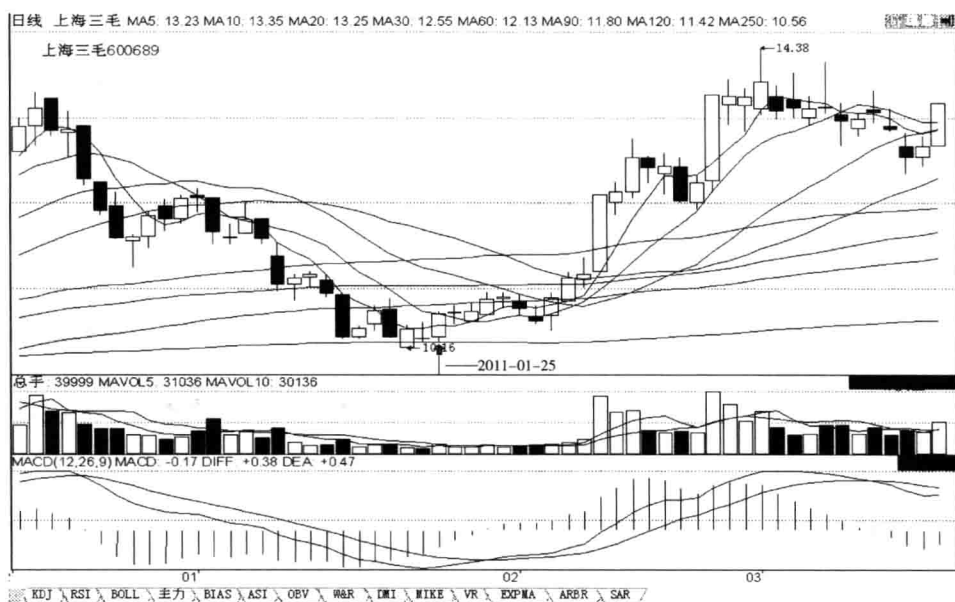

第33招图

实例分析：如图所示，2011年1月25日，上海三毛 600689 股价在均线多头排列的上涨途中回档的末端。在年线上方，昨日该股低开，低收向下未吞吃完前小阳线、带长上影线短下影线、创前小阳线的新高不创新低、缩量的小阴倒T字线，受上行的250日均线支撑；当日该股高开，高收向上突破5日和10日两条均线、吞吃完前小阴倒T字线、带短上下影线、已补完高开缺口、收盘高于前小阳线的收盘、创前小阴倒T字线的新高不创新低，量增的、形成“回档的末端均价线上K线组合是‘多方炮’”后市涨K线组合形态的上涨的实体中小阳线。该日日K线走势出现了第33招所述的特征。后市股价走势，正好体现了该招技法。



第 34 招

上涨途中阳线向上攻破均价线 + 次日收低开小阳线，后市涨

个股在上涨途中，某一日向上攻站某均价线收阳线，第二日低开高走收小阳线，涨幅小于 1%，第三日或后市一般会涨。

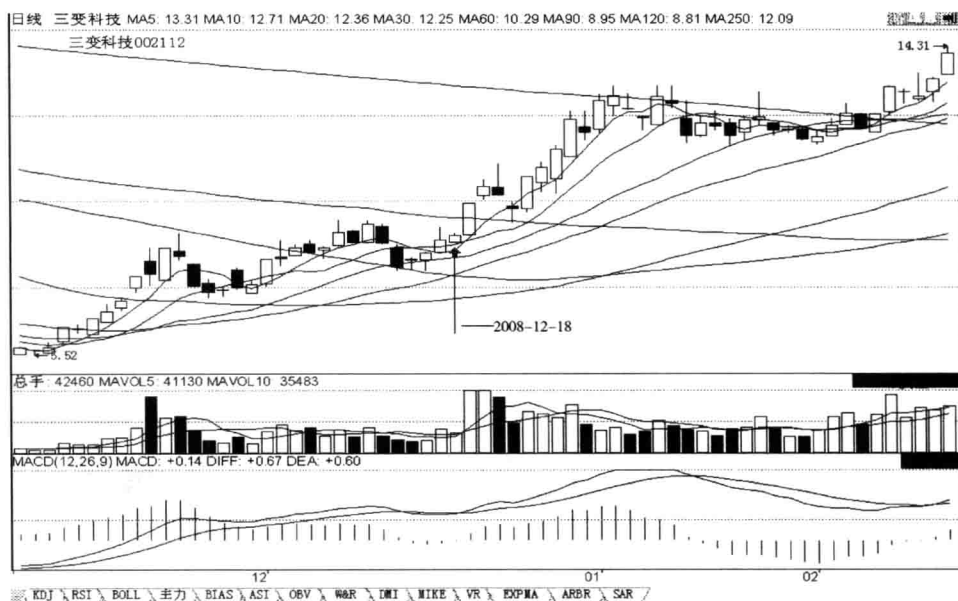

第 34 招图

实例分析：如图所示，2008 年 12 月 18 日，三变科技 002112 股价在短中期均线多头排列的上涨途中回档的末端，再次上涨途中。昨日该股高开，高收向上突破 5 日和 10 日两条均线、带短上影线无下影线、创前中小阳锤子线的新高不创新低、放量的实体中小阳线，用阳线实体回补前期低开缺口、收盘高于前第 4 日长阴线的收盘；当日该股低开，高收站稳在 10 日均线之上、带短上下影线、不创前中小阳线的新高和新低，缩量的、形成“上涨途中阳线向上攻破均价线 + 次日收低开小阳线”后市涨 K 线组合形态的上涨的实体小阳线。该日日 K 线走势出现了第 34 招所述的特征。后市股价走势，正好体现了该招技法。



第35招

低位“一根阳K线改变两个趋势”，后市涨

个股在下跌或回调整理的末端，某一日收阳K线，此阳K线既吞吃了下跌的日K线、改变了日线下跌的趋势，又改变了5日均线的下跌趋势为走平或上涨的趋势，后市一般会涨。

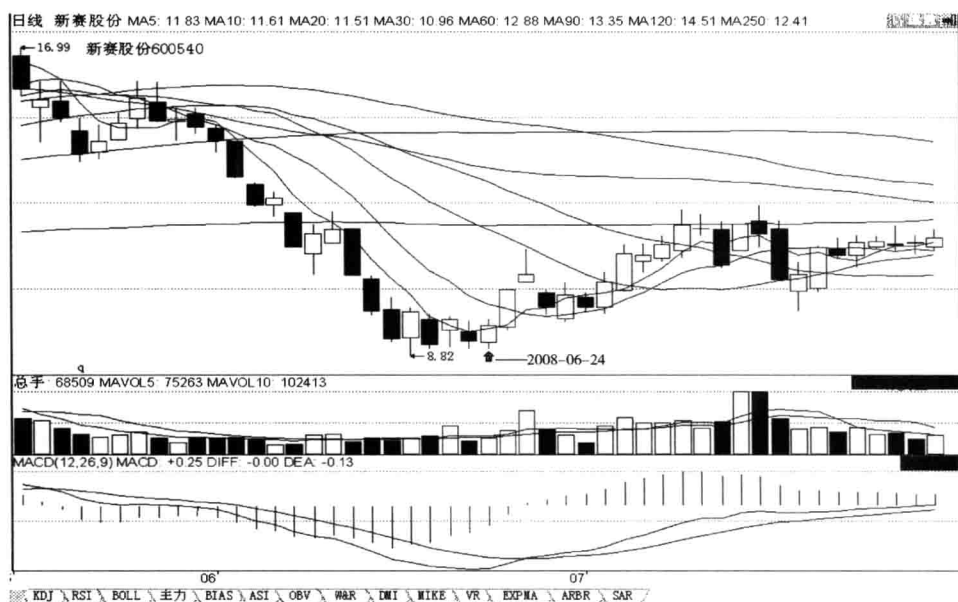

第35招图

实例分析：如图所示，2008年6月24日，新赛股份600540股价在短中期均线空头排列的下跌的末端。昨日该股低开，低收向下击穿5日均线、未吞吃完前长阳锤子线、带短上下影线、未补完低开缺口、不创前长阳锤子线的新高创新低、缩量的实体中长阴线，收盘高于前长阴线的收盘和高于前长阳锤子线的最低点；当日该股低开，高收向上突破5日均线、吞吃前中长阴线的阴实体、改5日均线下跌为拐头向上、带短上下影线、创前中长阴线的新高不创新低，量增的、形成“低位‘一根阳K线改变两个趋势’”后市涨K线形态的上涨的实体中小阳线。该日日K线走势出现了第35招所述的特征。后市股价走势，正好体现了该招技法。



第 36 招

上涨途中横盘整理期间小阳线站上 5 日均线，后市涨

个股在上涨途中，某一日股价脚踏向上运行的 5 日均线收阳线，之后 K 线横盘整理向 5 日均线靠拢，一旦收中小阳线站上 5 日均线，受到 5 日或 10 均线支撑，次日或后市一般会上涨。

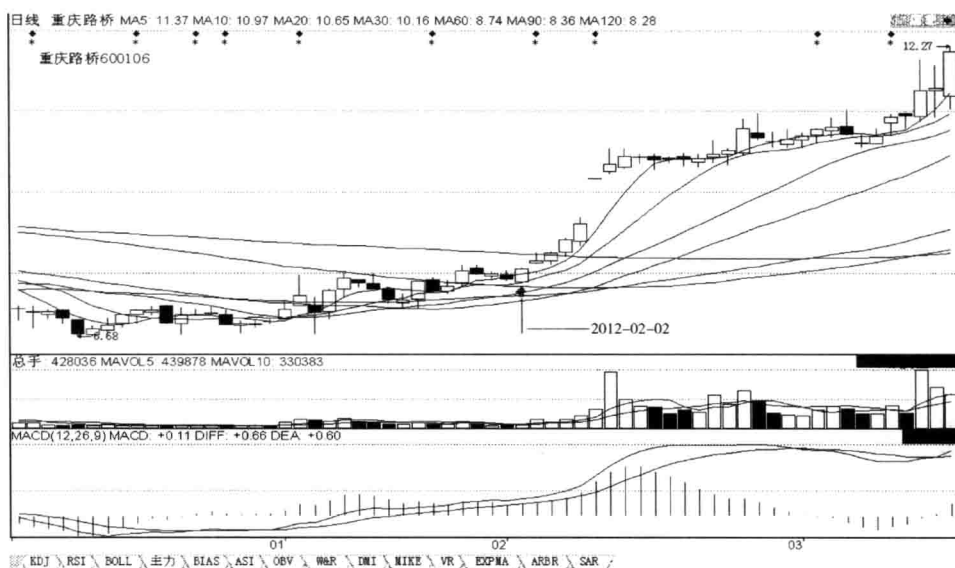

第 36 招图

实例分析：如图所示，2012 年 2 月 2 日，重庆路桥 600106 股价在回调到底部后，在短中期均线多头排列的上涨途中回档的末端。在前第四日该股高开，高收脚踏 5 日均线的带短上下影线的已补完高开缺口的量增的实体中阳线，之后再一小阴一小阳一小阴横盘整理三日；当日该股低开，脚踏 10 日均线、高收向上突破 5 日均线、吞吃前小阴线、带短上影线无下影线、创前小阴线的新高和新低，量增的、形成“上涨途中‘横盘整理期间小阳线站上 5 日均线’后市涨 K 线形态的低开高走的中小阳线。该日日 K 线走势出现了第 36 招所述的特征。后市股价走势，正好体现了该招技法。



第37招

个股当日结束回档的K线的三个基本特征是：

收阳线、创新高、下探不破5日均线，后市涨

个股在上涨途中，某一日收中长阳K线，第二日可低开、平开、高开，但要收阳线（含不跌或微跌的假阳线），收盘可高于或低于前阳线一点，股价创新高，下探不破5日均线三个基本特征，次日或后市一般会上涨。

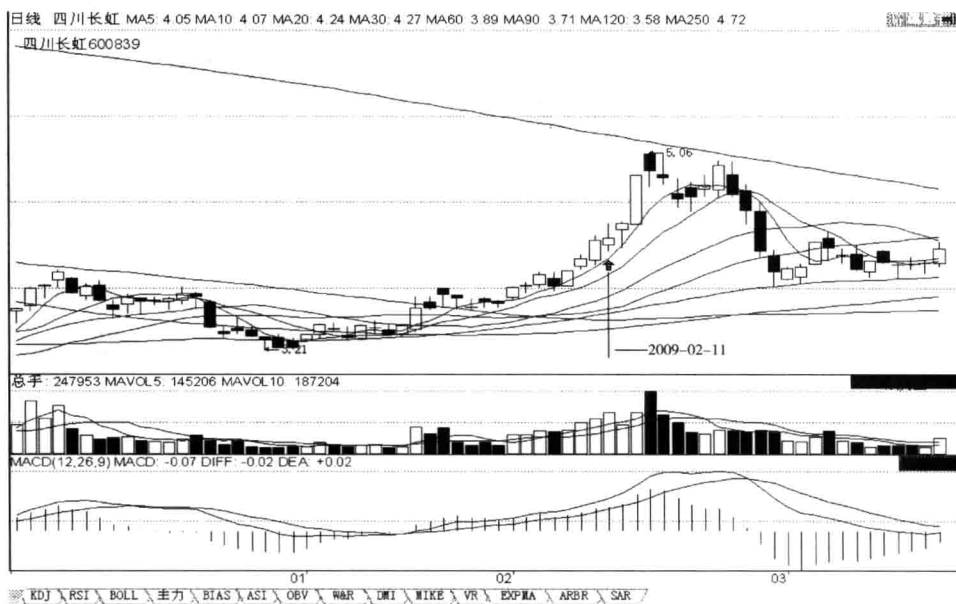

第37招图

实例分析：如图所示，2009年2月11日，四川长虹600839股价在短中期均线多头排列的反弹上涨途中。昨日该股低开，高收带短上下影线、放量的实体中小阳线，创前中小阳线的新高不创新低；当日该股在昨日中小阳线之内低开，高收带长上影线短下影线、创前中小阳线的新高不创新低、下影线不下破5日均线，放量的、形成“上涨途中‘个股当日结束回档的K线的三个基本特征：收阳线、创新高、下探不破5日均线’”后市涨K线形态的上涨的小阳射击之星。该日日K线走势出现了第37招所述的特征。后市股价走势，正好体现了该招技法。



第38招

上涨途中连三阴线回档，第四日涨，后市涨

个股在上涨途中回档时，连三阴回档或连三跳空阴线回档，第四日或后市一般会
上涨，或反弹或反转。

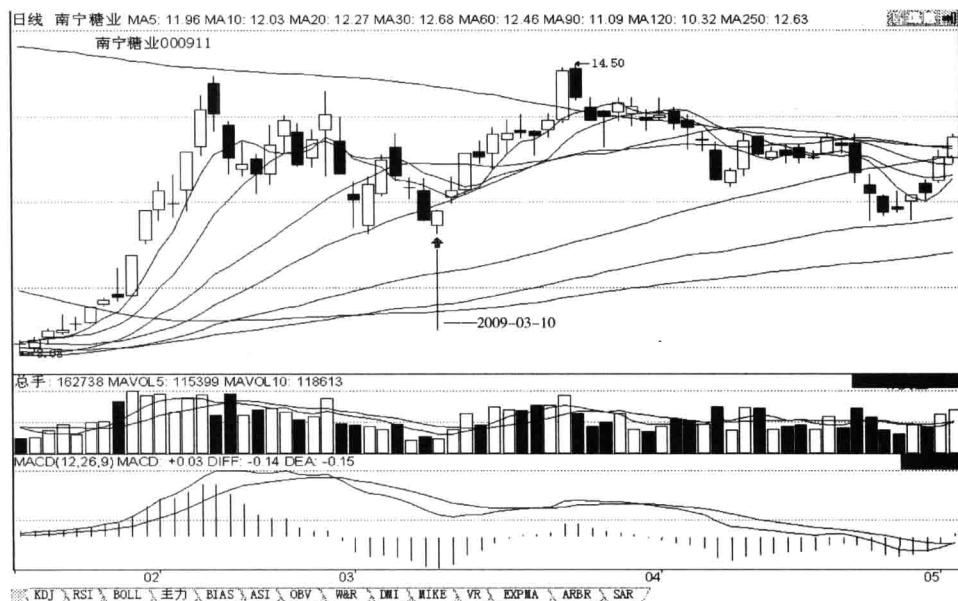

第38招图

实例分析：如图所示，2009年3月10日，南宁糖业 000911 股价在短中期均线多头排列的反弹上涨途中回档的末端区域。该股连收三根阴线回档，第三根长阴线向下击穿上行的30日均线、收盘高于前第4日中小阳线的开盘；当日该股低开，高收向上未吞吃完前长阴线、带短上下影线、不创前长阴线的新高创新低、不创前第5日中小阳线的新低，缩量的、形成“上涨途中连三阴线回档，第四日涨”后市涨K线组合形态的上涨的实体切入小阳线。该日日K线走势出现了第38招所述的特征。后市股价走势，正好体现了该招技法。



第39招

低端低开高收吞吃一切K线的阳线，后市涨

个股从底部或回档的末端启涨时，第一日低开收阳线吞吃下跌的十字星、下跌的阴线 and 低开止跌收高的阳线以及上涨的十字星，第二日或后市一般会上涨。

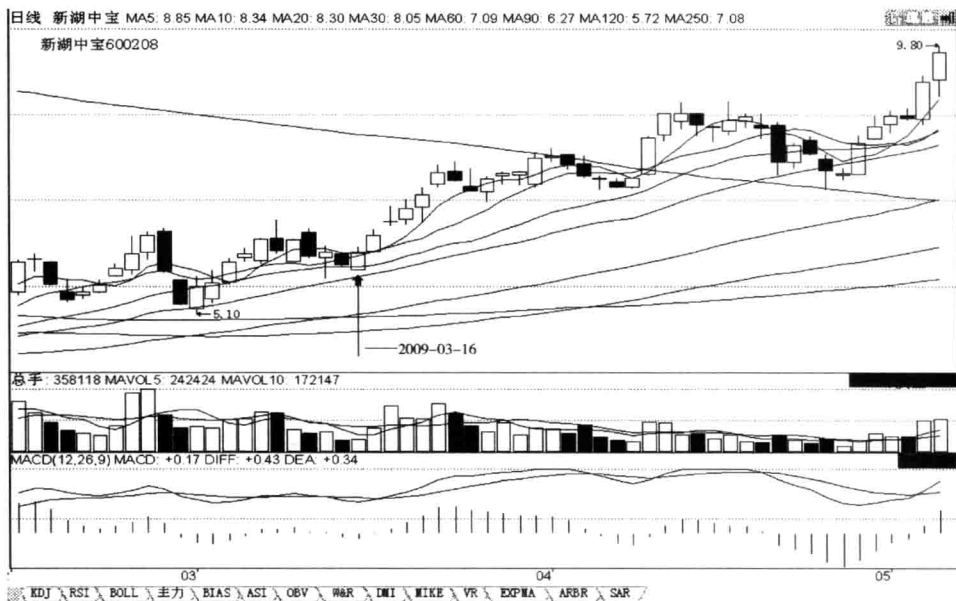

第39招图

实例分析：如图所示，2009年3月16日，新湖中宝 600208 股价在短中期均线多头排列的反弹上涨途中回档的末端。昨日该股低开，低收向下击穿10日均线、吞吃前小阳锤子线、带短上下影线、不创前小阳锤子线的新高和新低、已补完低开缺口、缩量的实体中小阴线，受上行的20日均线支撑；当日该股低开，向上突破20日、10日、5日三条均线，高收吞吃前中小阴线、带短上影线无下影线、创前中小阴线的新高和新低，量增的、形成“低端低开高收吞吃一切K线的阳线”后市涨K线组合形态的上涨的实体中小阳线。该日日K线走势出现了第39招所述的特征。后市股价走势，正好体现了该招技法。



第40招

上涨途中低开十字星+高开十字星或高开阳线，后市涨

个股在上涨途中，某一日回档跳空低开收十字星，第二日高开收十字星或阳线，第三日或后市一般会上升。



第40招图

实例分析：如图所示，2009年2月6日，方大集团000055股价在短中期均线多头排列的反弹上涨途中。昨日该股低开，低收向下吞吃前小假阴十字线、带长上下影线、不创前小假阴十字线的新高创新低、已补完低开缺口、缩量的小阴十字星，受5日均线支撑；当日该股高开，高收向上突破前日小假阴十字线的高点而创新高、吞吃前小阴十字星、带短上下影线、创前小阴十字星的新高不创新低、未补完高开缺口，放量的、形成“上涨途中低开十字星+高开十字星或高开阳线”后市涨K线组合形态的上涨的实体中长阳线。该日日K线走势出现了第40招所述的特征。后市股价走势，正好体现了该招技法。



第41招

低端连三阳线或连四阳线启涨，后市涨

个股从底部和整理的末端启涨时，以逐日涨幅渐大、量逐日放大的连三阳线或连四阳线上涨且第三根或第四根阳线为光头（可有很短的上影线）涨幅最大的阳线（最好是涨停阳），出现这样的启涨特征，表明后市的涨幅还会很大，尤其是以连三涨停启涨的个股，后市的升幅会巨大。

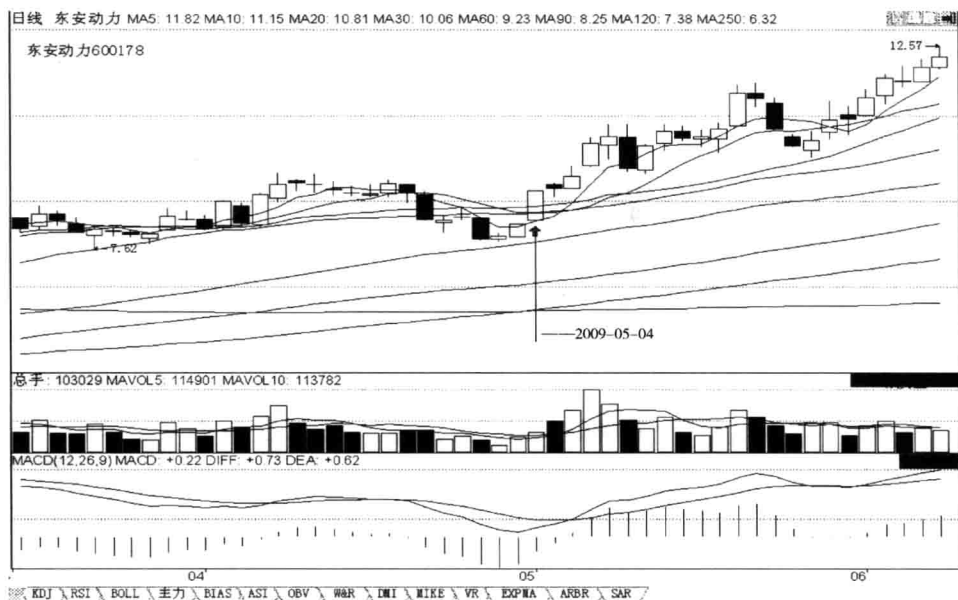

第41招图

实例分析：如图所示，2009年5月4日，东安动力600178股价在均线多头排列的上涨途中回档的末端。该股连收两根阳线上涨，且第二根实体中小阳线向上突破5日均线；当日该股高开，向上突破10日、20日、30日三条均线，高收吞吃前第6日的长阴线、站在所有均线之上、带短下影线、创前中小阳线的新高不创新低、未补完高开缺口，放量的、形成“低端连三阳线或连四阳线启涨”后市涨K线组合形态的上涨的实体涨停阳线。该日日K线走势出现了第41招所述的特征。后市股价走势，正好体现了该招技法。



第 42 招

上涨途中回档的末端“钢砖阳”

撑开 5 日和 10 日两条均线接近靠拢，后市涨

个股在上涨途中回档整理，5 日均线向 10 日均线靠拢且非常接近时，某一日收阳线，此阳 K 线像一块“钢砖”一样把 5 日、10 日两条均线撑开，使其不能合拢或死叉，这样，第二日或后市一般会涨。

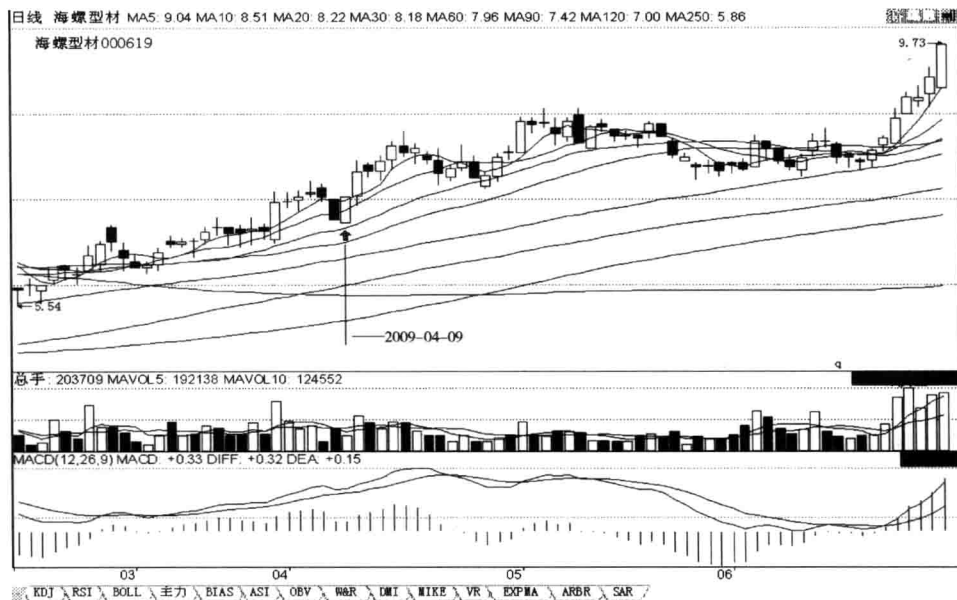

第 42 招图

实例分析：如图所示，2009 年 4 月 9 日，海螺型材 000619 股价在短中期均线多头排列的上涨途中回档的末端。昨日该股低开，低收向下击穿 5 日和 10 日两条均线、无上影线带短下影线、不创前小阴线的新高创新低、放量的实体中阴线，受前期头部支撑；当日该股低开，高收向上突破 10 日和 5 日两条均线、吞吃前中阴线、站在所有均线之上、撑开 5 日和 10 日两条均线、使拐头向下的 5 日均线不能靠近和死叉 10 日均线，光头光脚、创前中阴线的新高和新低，缩量的、形成“上涨途中回档的末端‘钢砖阳’撑开 5 日和 10 日两条均线接近靠拢”后市涨 K 线组合形态的上涨的实体中长阳线。该日日 K 线走势出现了第 42 招所述的特征。后市股价走势，正好体现了该招技法。



第43招

上涨途中大阳线上“架炮”，后市涨

个股在上涨途中的大阳线上架设一门“多方炮”，次日或后市一般会上涨甚至大涨。“多方炮”在这里特指两种形式：一是在大阳线之后，第二日收小阴线，第三日收小阳线；二是在大阳线之后，第一日收小阳线，第二日收小阴线，第三日收小阳线。两种形式，后阳线收盘价一般要高于前阳线收盘价。

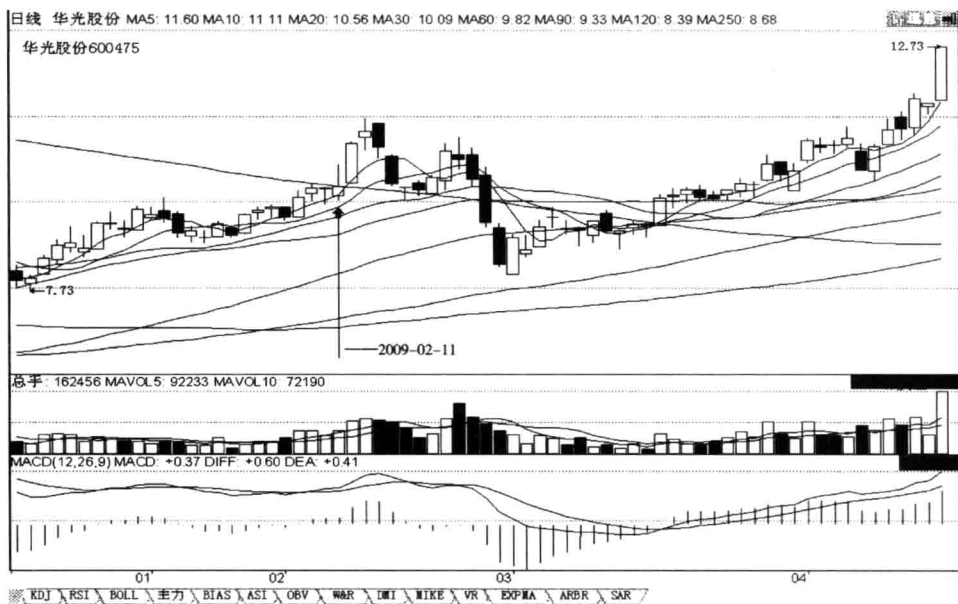

第43招图

实例分析：如图所示，2009年2月11日，华光股份 600475 股价在短中期均线多头排列的上涨途中。在前第三日收低开、向上突破前期头部的高点而创新高、吞吃前小阴线、带短上影线无下影线、创前小阴线的新高不创新低、放量的实体中小阳线；前第二日收高开、吞吃前中小阳线的上影线、带短上下影线、已补完高开缺口、创前中小阳线的新高不创新低、量增的实体小阳线；前第一日收低开、带短上影线长下影线、不创前小阳线的新高创新低、已补完低开缺口、缩量的微跌的小假阳 T 字线；当日该股低开，高开向上吞吃前小假阳 T 字线、带长上影线短下影线、创前小假阳 T 字线的新高不创新低、收盘高于前小阳线的收盘，放量的、形成“上涨途中大阳线上‘架炮’”后市涨 K 线组合形态的上涨的实体小阳倒锤子线。该日日 K 线走势出现了第 43 招所述的特征。后市股价走势，正好体现了该招技法。



第44招

低端连二或连三高开小阳线，后市涨

个股在下跌和回调的末端启涨时，连二高开或连三高开后均收小阳线，次日一般会上升甚至大涨，若次日小幅回档收小阴线，下一日或后市一般会上升甚至大涨。

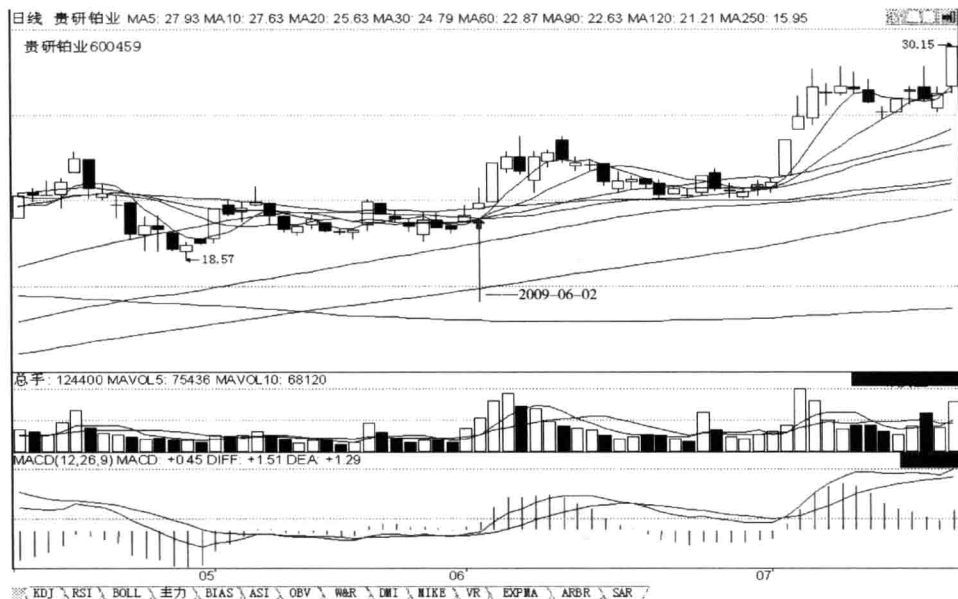

第44招图

实例分析：如图所示，2009年6月2日，贵研铂业600459股价在短中期均线多头排列的上涨途中回调的末端。昨日该股高开，向上突破5日、10日、20日、30日四条均线，高收吞吃前两根小阴线、带长上影线无下影线、创前小阴线的新高不创新低、放量的实体中小阳倒锤子线，收盘高于前小阳线的收盘；当日该股高开，高收向上突破60日均线、吞吃前中小阳倒锤子线的上影线、带长上影线短下影线、创前中小阳倒锤子线的新高不创新低、未补完高开缺口、创前期反弹长阳线高点的新高，放量的、形成“低端连二或连三高开小阳线”后市涨K线组合形态的上涨的短实体小阳射击之星。该日日K线走势出现了第44招所述的特征。后市股价走势，正好体现了该招技法。

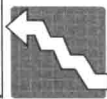

第45招

低位高开收阳线，后市必涨

个股低位只要出现向上跳空开盘收阳线，表明短期内趋势就向上，后市一般就会上涨。



第45招图

实例分析：如图所示，2004年9月14日，数源科技 000909 股价在均线空头排列的下跌的末端。昨日该股平开，低收光头光脚、不创前小阴锤子线的新高创新低、缩量的实体中小阴线，跌幅大于前小阴锤子线的跌幅、量小于前小阴锤子线的量、量价底背离；当日该股高开，高收向上未吞吃完前中小阴线、带长上影线短下影线、创前中小阴线的新高不创新低、未补完高开缺口，量增的、形成“低位高开收阳线”后市涨K线形态的上涨的中小阳十字线。该日日K线走势出现了第45招所述的特征。后市股价走势，正好体现了该招技法。



第46招

低端连阴线回档，收阳线挂上或攻上，后市涨

个股在底部或回档的末端经连阴线回调后，某一日一根阳线既吞吃前阴线又刚好攻上5日均线，次日或后市一般会上涨。

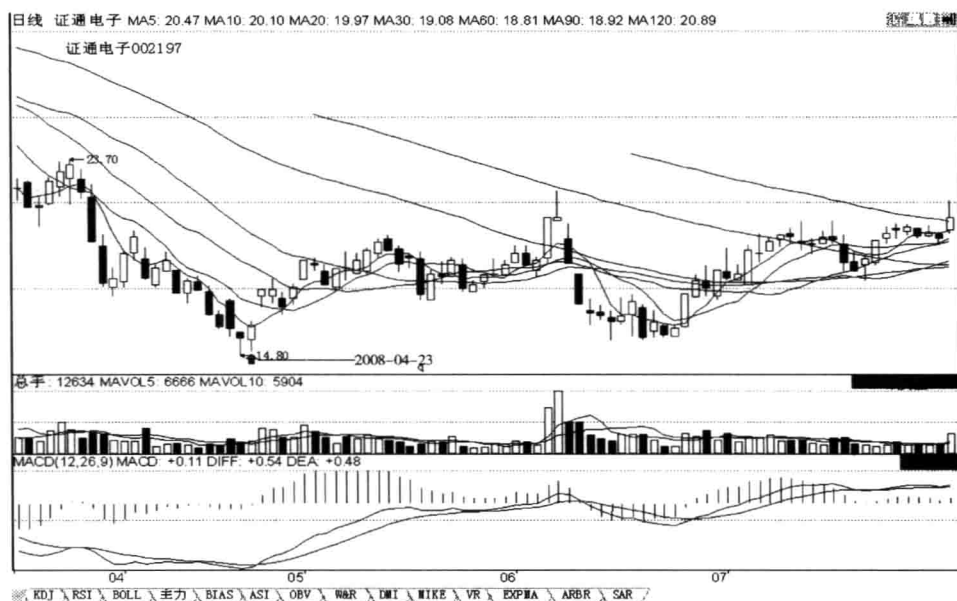

第46招图

实例分析：如图所示，2008年4月23日，证通电子002197股价在均线空头排列的下跌的末端区域。该股连收五根阴线下跌，且第五根低开、无上影线带长下影线、不创前长实体小阴线的新高创新低、缩量的中小阴锤子线，跌幅大于前长实体小阴线的跌幅、量小于前长实体小阴线的量、量价底背离；当日该股低开，高收向上突破5日均线、吞吃前中小阴锤子线、带短上影线长下影线、创前中小阴锤子线的新高不创新低，量增的、形成“低端连阴线回档，收阳线挂上或攻上”后市涨K线组合形态的上涨的实体中小阳锤子线。该日日K线走势出现了第46招所述的特征。后市股价走势，正好体现了该招技法。



第三章 实体阴 K 线买入时机

第 47 招

调整的末端“空方炮”，后市涨

个股在上行过程中，第二浪或第四浪回调的末端，出现“空方炮”K 线组合，该“空方炮”第二根阴线收盘价高于第一根阴线的收盘价，次日一般会上涨。

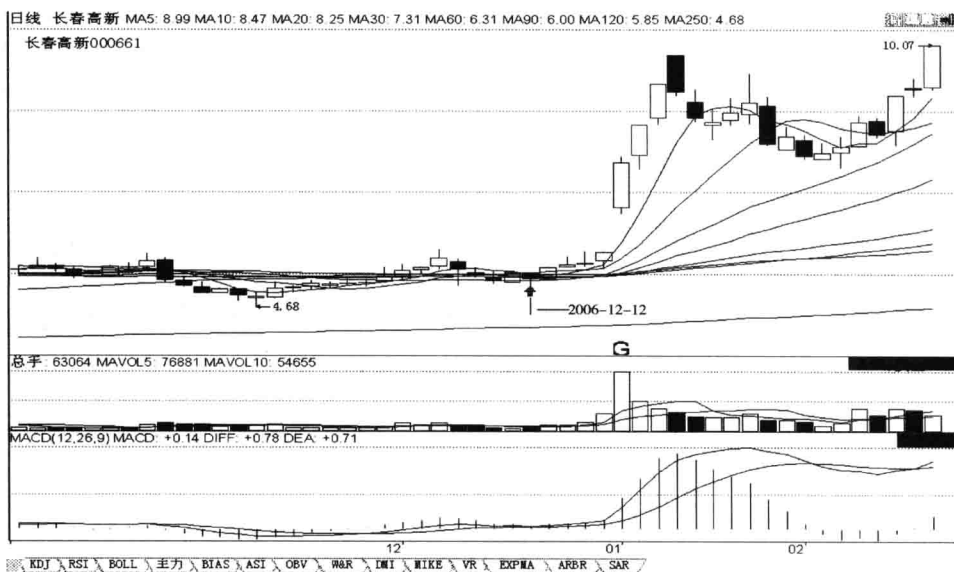

第 47 招图

实例分析：如图所示，2006 年 12 月 12 日，长春高新 000661 股价在短期均线多头排列的上涨途中回调整理的末端。昨日该股低开，向上突破 10 日、20 日、30 日、60 日、90 日、120 日六条均线，高收吞吃前小阴十字线、带短上影线无下影线、量缩的实体中小阳线，不创前小阴十字线的新高和新低；当日该股平开，向下击穿 5 日、10 日、30 日、60 日、90 日、120 日六条均线，低收未吞吃完前中小阳线、无上影线带长下影线、不创前中小阳线的新高创新低、收盘高于前小阴十字线的收盘、受 20 日均线支撑，量增的、形成“调整的末端‘空方炮’”后市涨 K 线组合形态的小阴锤子线。该日日 K 线走势出现了第 47 招所述的特征。后市股价走势，正好体现了该招技法。



第 48 招

上涨途中当日回调创前阳 K 线的新高收短阴线，后市涨

个股在上涨的初期及中期，某一日收阳线，第二日回档收一根创新高的短阴 K 线，次日一般会上涨。

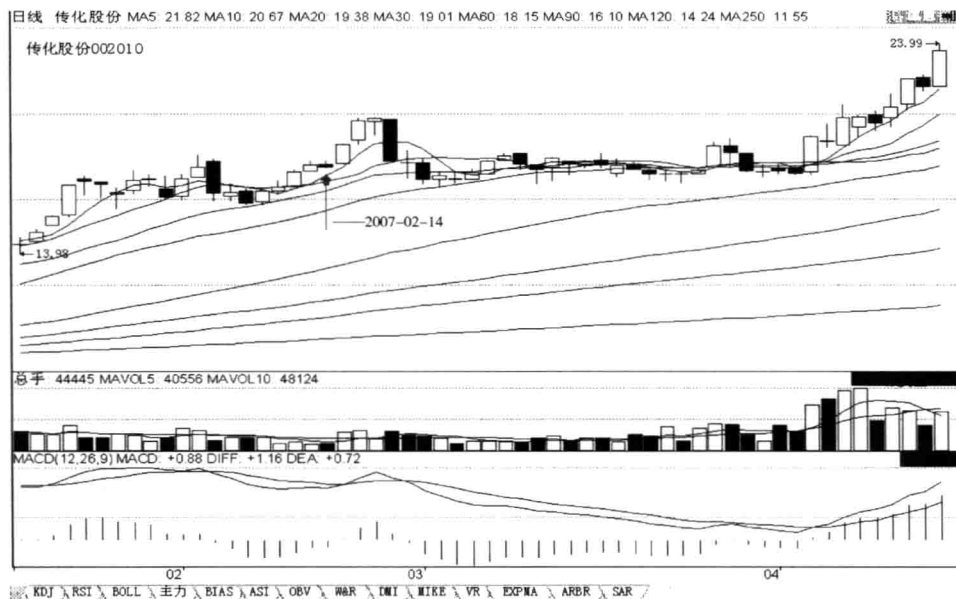

第 48 招图

实例分析：如图所示，2007 年 2 月 14 日，传化股份 002010 股价在均线多头排列的上涨途中回档洗盘。昨日该股平开，高收向上吞吃前中小阳线的上影线、带短上影线无下影线、创前中小阳线的新高不创新低、缩量的实体小阳线，涨幅小于前中小阳线的涨幅；当日该股高开，低收向下未吞吃前小阳线、带短上下影线、创前小阳线的新高不创新低，量增的、形成“上涨途中当日回调创前阳 K 线的新高收短阴线”后市涨 K 线组合形态的小阴十字星线。该日日 K 线走势出现了第 48 招所述的特征。后市股价走势，正好体现了该招技法。



第49招

回调的末端后阴线创前阴线的新高，是回调结束的信号，后市涨

个股在调整的末端，今日回调收阴线创了昨日回调阴线的新高，是回调结束的信号，次日或后市一般会上涨。



第49招图

实例分析：如图所示，2011年3月18日，工商银行601398股价在底部短中期均线多头排列的上涨途中回档的末端。昨日该股低开，向下击穿20日、30日、120日、5日四条均线，低收向下未吞吃完前小阳线、带短上下影线、已补完低开缺口、不创前小阳线的新高和新低、平量的小阴线，受上行的60日均线支撑；当日该股高开，低收向下击穿5日均线、受上行的60日均线支撑、带长上下影线、创前小阴线的新高和新低，平量的、形成“回调的末端后阴线创前阴线的新高，是回调结束的信号”后市涨K线组合形态的实体小阴长十字星体线。该日日K线走势出现了第49招所述的特征。后市股价走势，正好体现了该招技法。



第 50 招

回档整理中的中长阴线 + 倒锤子线或长上影十字线，后市涨

个股在涨升过程中回档调整，某一日收一根中长阴线或十字线，第二日调整收倒锤子线或创前阴线开盘新高的长上影十字线，意味着调整结束，如出现双十字星调整且后星上影线创了前星的新高，这是结束调整的更准确的信号，次日或后市一般会上涨。

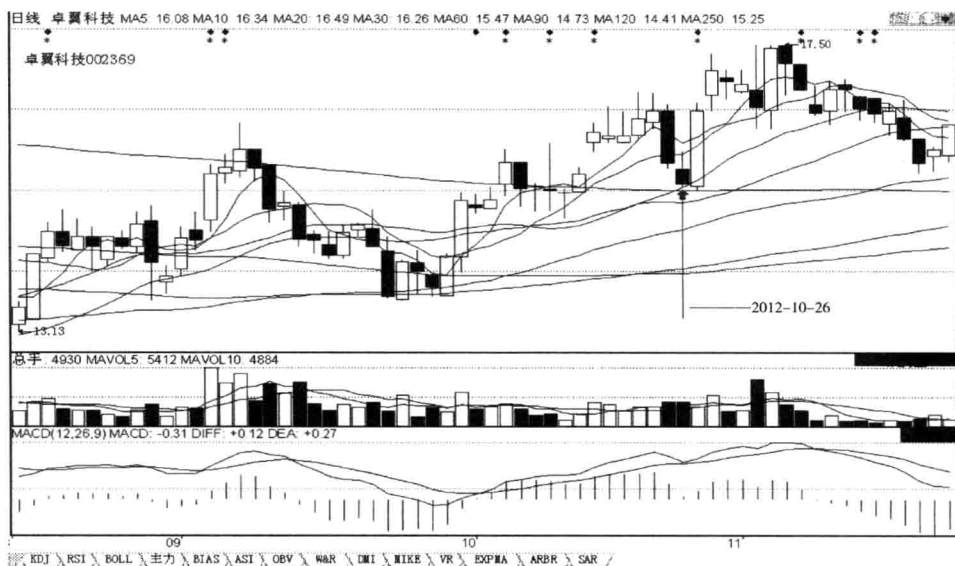

第 50 招图

实例分析：如图所示，2012 年 10 月 26 日，卓翼科技 002369 股价在短中期均线多头排列的上涨途中回档的末端。昨日该股平开，低收向下击穿 5 日和 10 日两条均线、吞吃前四根小阳小阴 K 线、带短上下影线、不创前小阳线的新高创新低、量增的实体中阴线；当日该股低开，低收带长上影线短下影线、不创前中阴线的新高创新低、受上行的 20 日均线支撑、已补完低开缺口，量增的、形成“回档整理中的中长阴线 + 倒锤子线或长上影十字线”后市涨 K 线组合形态的小阴倒锤子线。该日日 K 线走势出现了第 50 招所述的特征。后市股价走势，正好体现了该招技法。



第 51 招

上升途中横盘“空方炮”洗盘，后市涨

个股在上涨途中，某一日收一根阴线或带上影线的阳线或倒锤子线，第二日收一根阳线，第三日收一根阴线或带下影线的星 K 线或带上下影线的星 K 线或锤子 K 线，几种 K 线收盘价均高于第一根 K 线的收盘价，次日或后市一般会上涨甚至大涨。

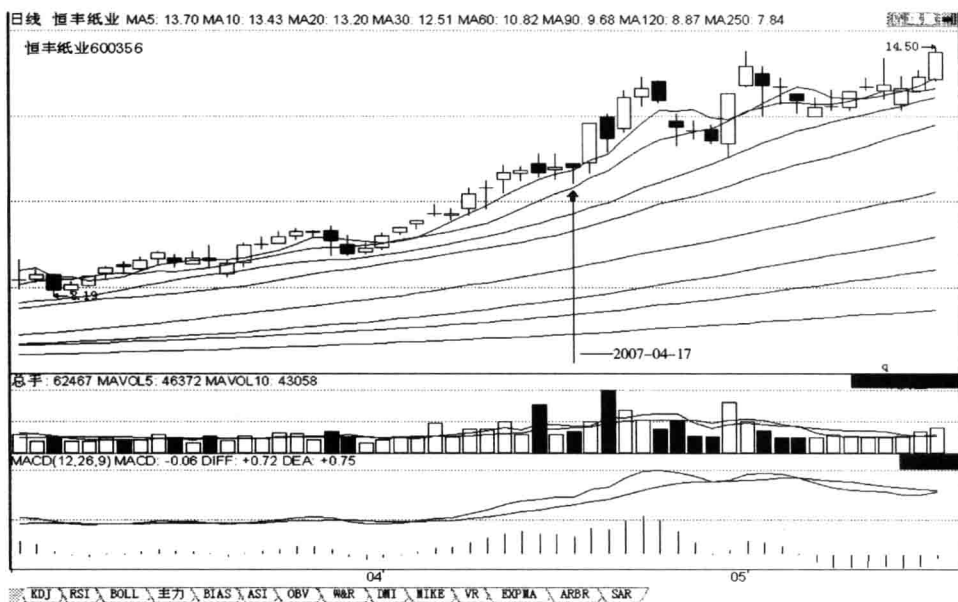

第 51 招图

实例分析：如图所示，2007 年 4 月 17 日，恒丰纸业 600356 股价在均线多头排列的上涨途中横盘洗盘的末端。昨日该股高开，高收向上未吞吃完前小阴线、带长上影线短下影线、创前小阴线的新高和新低、已补完高开缺口、缩量的小阳十字星体线，受上行的 5 日均线支撑；当日该股高开，低收向下未吞吃完前小阳十字星体线、无上影线带长下影线、不创前小阳十字星体线的新高创新低，受 5 日均线支撑、收盘高于前小阴线的收盘，量增的、形成“上升途中横盘‘空方炮’洗盘”后市涨 K 线组合形态的实体小阴锤子线。该日日 K 线走势出现了第 51 招所述的特征。后市股价走势，正好体现了该招技法。



第 52 招

上涨途中“跳阳短阴”K 线组合形态，后市涨

个股在上涨途中，某一日向上跳空不补缺口上涨收阳线，第二日不补缺口，特别是阴线回档也不补缺口时，第三日或后市一般会上升甚至大涨。

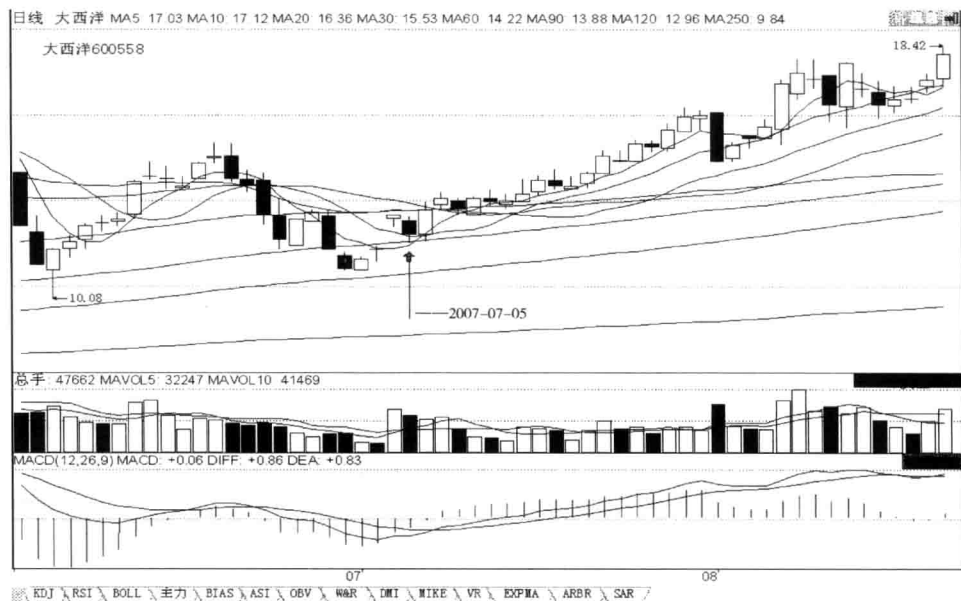

第 52 招图

实例分析：如图所示，2007 年 7 月 5 日，大西洋 600558 股价在均线多头排列的上涨途中回调的末端，再次上涨途中回档洗盘。昨日该股高开，高收带短下影线、创前中小假阴 T 字线的新高不创新低、未补完高开缺口、放量的短实体 T 字涨停阳线，向上突破 5 日、10 日、90 日三条均线；当日该股低开，低收向下未击穿 10 日均线、未吞吃完前涨停阳线、未补完昨日高开涨停阳线的缺口、带短上下影线、不创前涨停阳线的新高和新低、未补完当日低开缺口，缩量的、形成“上涨途中‘跳阳短阴’”后市涨 K 线组合形态的回档的实体中阴线。该日日 K 线走势出现了第 52 招所述的特征。后市股价走势，正好体现了该招技法。



第53招

低端“K线双不创新低”，后市涨

个股在上涨途中回调的末端，某一日调整收阴线，股价创了前一日或前几日K线的新高，而不创前一日K线的新低，同时也不创当日的新低（即当日收盘价高于当日的最低价），第二日或后市一般会涨。

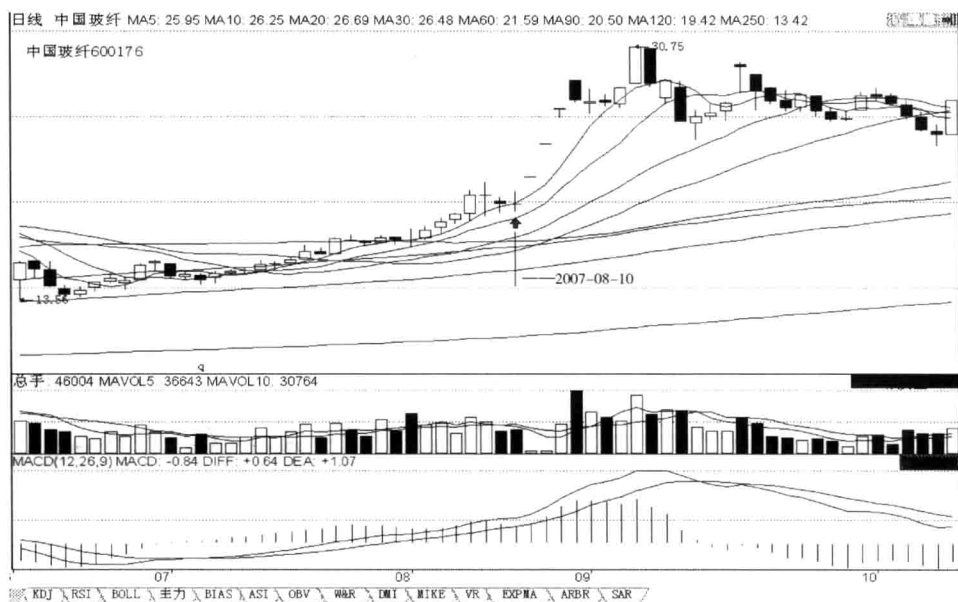

第53招图

实例分析：如图所示，2007年8月10日，中国玻纤600176股价在短中期均线多头排列的上涨途中回调的末端。昨日该股低开，低收向下吞吃前小阳十字线、带短上下影线、未补完低开缺口、缩量的中小阴十字线，不创前小阳十字线的新高和新低，受5日均线支撑；当日该股平开，低收向下击穿5日均线、带长上影线短下影线、已补完昨日低开中小阴十字线的缺口、创前中小阴十字线的新高不创新低、收盘高于当日最低价，量增的、形成“低端‘K线双不创新低’”后市涨K线组合形态的小阴十字线。该日日K线走势出现了第53招所述的特征。后市股价走势，正好体现了该招技法。



第 54 招

回档时“后阴线收盘高于前阴线的收盘”，后市涨

个股在上涨途中回档整理的末端，某一日收阴线，第二日收阳线，但收盘价低于前阴线的开盘价，第三日收阴线，但收盘价高于第一日阴线的收盘价，这就叫“后阴线收盘高于前阴线的收盘”，次日或后市一般会上涨。

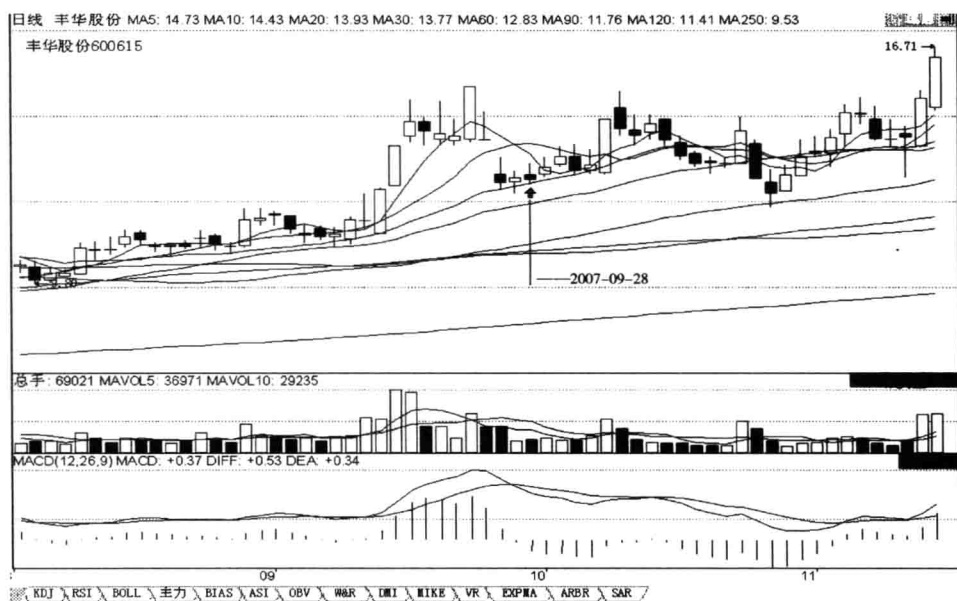

第 54 招图

实例分析：如图所示，2007 年 9 月 28 日，丰华股份 600615 股价在均线多头排列的上涨途中回档的末端。昨日该股高开，高收向上未吞吃完前长阴倒锤子线、带短上下影线、已补完高开缺口、缩量的小阳十字星体线，受上行的 20 日均线支撑、不创前长阴倒锤子线的新高创新低；当日该股高开，低收向下未吞吃完前小阳十字星体线、带长上影线短下影线，受上行的 20 日均线支撑、创前小阳十字星体线的新高不创新低、收盘高于前长阴倒锤子线的收盘，量增的、形成“回档时‘后阴线收盘高于前阴线的收盘’”后市涨 K 线组合形态的回档小阴倒锤子线。该日日 K 线走势出现了第 54 招所述的特征。后市股价走势，正好体现了该招技法。

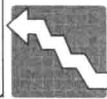

第55招

上涨途中回档确认“5日均线之上阳阳阴”K线组合形态，后市涨

个股在上涨途中，某一日股价由下向上突破5日均线或由上向下接触5日均线收阳线，第二日继续上涨股价不触摸5日均线收阳线，以此来确认股价有效突破5日均线，第三日股价回档收阴线、不创前日新低、收盘不破5日均线，以此来再次确立股价有效突破5日均线，次日或后市一般会上升。



第55招图

实例分析：如图所示，2007年9月26日，天马股份002122股价在均线多头排列的上涨途中的5日均线之上，该股连收两根阳线。其中第一根低开、高收带短上下影线、平量的实体中长阳线，脚踏10日均线向上突破5日均线；第二根高开、高收向上突破前期头部的高点而创新高、带短上下影线、未补完高开缺口、放量的长阳线，下影线未触碰5日均线。当日该股低开，收向下未吞吃完前长阳线、带短上下影线、未补前长阳线的高开缺口、已补完当日低开缺口、创前长阳线的新高不创新低，缩量的、形成“上涨途中回档确认‘5日均线之上阳阳阴’”后市涨K线组合形态的回档微跌的小假阳十字星体线。该日日K线走势出现了第55招所述的特征。后市股价走势，正好体现了该招技法。



第 56 招

上涨途中回档洗盘“向下穿 5 不穿 10 的阴线”，后市涨

个股在上涨途中均线多头排列陡峭上行，某一日股价回调跌破了 5 日均线，但股价没去触摸 10 日均线而收阴线，第二日股价一般会要反抽试探股价跌破 5 日均线有效与否，因此，第二日一般会上涨。

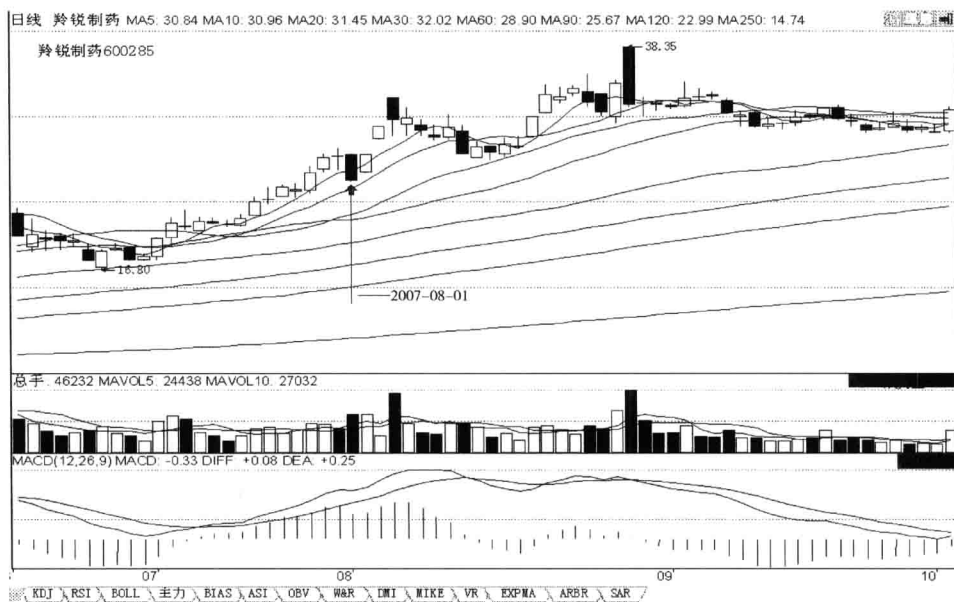

第 56 招图

实例分析：如图所示，2007 年 8 月 1 日，羚锐制药 600285 股价在均线多头排列的上涨途中回档洗盘。昨日该股高开，收带短上影线长下影线、缩量的微涨的小假阴十字线，创前中长阳线的新高不创新低、下影线向下击穿前中长阳线的开盘价；当日该股高开，低收向下吞吃前小假阴十字线和前中长阳线、击穿 5 日均线、未击穿 10 日均线、带短上下影线，放量的、形成“上涨途中回档洗盘‘向下穿 5 不穿 10 的阴线’”后市涨 K 线形态的回档实体长阴线。该日日 K 线走势出现了第 56 招所述的特征。后市股价走势，正好体现了该招技法。



第 57 招

上涨途中长阳线内完成连三小阴或 ABC 三浪回调，后市涨

个股在上涨途中，在一根长阳 K 线内，用小 K 线完成连三阴线或下跌、上涨、下跌三浪回档洗盘动作，收盘价均未能跌破长阳 K 线收盘价，次日或后市一般会上涨。



第 57 招图

实例分析：如图所示，2010 年 7 月 7 日，生意宝 002095 股价在短期均线多头排列的反弹上涨途中回档的末端区域。前第四日收低开、带短上下影线、放量的长阳；前第三日收短阴；前第二日和前第一日连收两根小阳反弹，且前第一日小阳收盘低于前第四日长阳收盘；当日该股低开，低收向下击穿 5 日均线、吞吃前小阳线、带短上下影线、已补完低开缺口、收盘高于前小阴锤子线的收盘和高于前第四日长阳线的开盘，缩量的、形成“上涨途中‘长阳线内完成 ABC 三浪回调’”后市涨 K 线组合形态的回档实体小阴线。该日日 K 线走势出现了第 57 招所述的特征。后市股价走势，正好体现了该招技法。



第 58 招

上涨途中回档洗盘连收两根阴线，收盘均不下破前阳线的开盘价，后市涨

个股在上涨途中，某一日收阳线，第二日收阴线，收盘不破前阳线的开盘价，第三日收一根高开低走或低开或平开后上下振荡收盘不破前阳线开盘价的阴线，次日或后市一般会上涨。

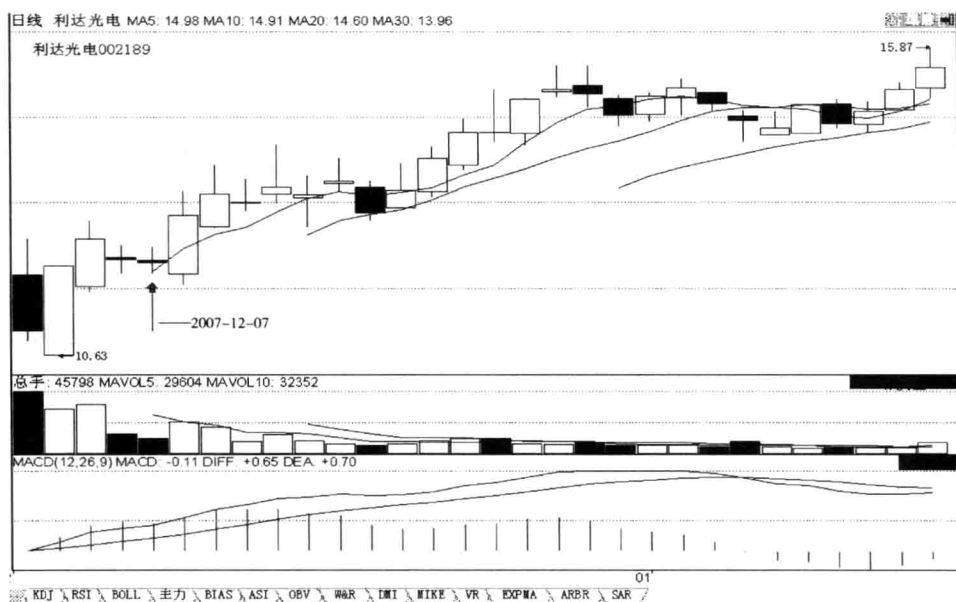

第 58 招图

实例分析：如图所示，2007 年 12 月 7 日，利达光电 002189 股价在上涨途中回档洗盘。昨日该股低开，低收向下未吞吃完前中小阳线、带短上下影线、未补完低开缺口、缩量的小阴十字线，不创前中小阳线的新高和新低；当日该股高开，低收带短上下影线、不创前小阴十字线的新高和新低，受 5 日均线支撑、收盘高于前中小阳线的开盘，缩量的、形成“上涨途中回档洗盘连收两根阴线、收盘均不下破前阳线的开盘价”后市涨 K 线组合形态的回档小阴十字线。该日日 K 线走势出现了第 58 招所述的特征。后市股价走势，正好体现了该招技法。



第59招

上涨途中之大阳线 + 小阳线 + 不创新低的小阴线，后市涨

个股在上涨途中，某一日收大中阳线，第二日收一根小阳线，最好是高开的小阳线，第三日下跌收一根小阴线，但并没有创前一日股价的新低，次日或后市一般会上升甚至大涨。

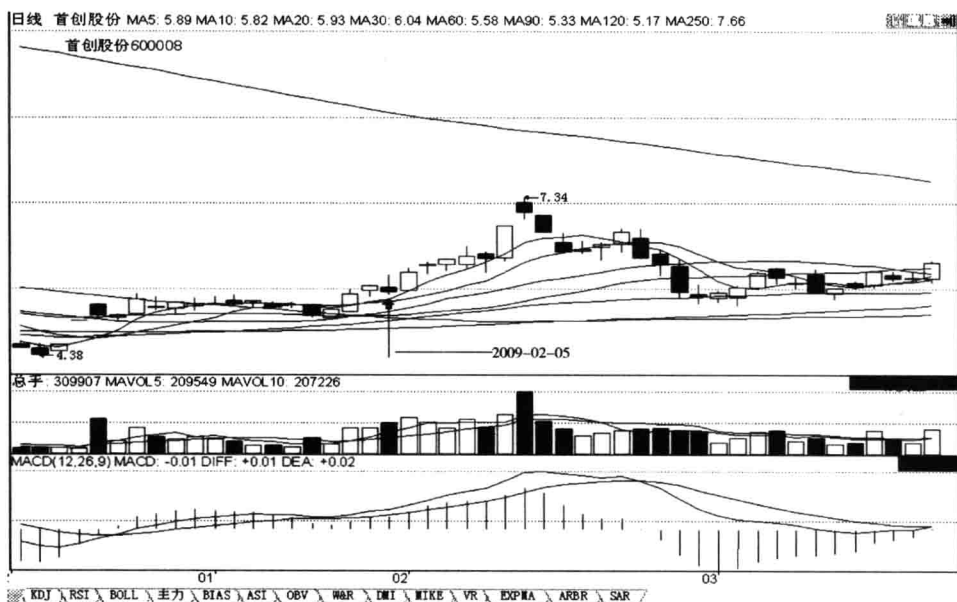

第59招图

实例分析：如图所示，2009年2月5日，首创股份 600008 股价在短中期均线多头排列的反弹上涨途中回档洗盘。前第二日该股低开，高收向上突破5日和10日两条均线、突破前期整理平台的高点而创新高、带短上影线无下影线、创前小阳线的新高不创新低、放量的实体中长阳线；前第一日该股高开，高收带短上下影线、创前中长阳线的新高不创新低、已补完高开缺口、量增的中小阳线；当日该股低开，低收向下未吞吃完前中小阳线、创前中小阳线的新高不创新低、已补完低开缺口、受上行的5日均线支撑，放量的、形成“上涨途中之大阳线 + 小阳线 + 不创新低的小阴线”后市涨K线组合形态的回档实体小阴倒锤子线。该日日K线走势出现了第59招所述的特征。后市股价走势，正好体现了该招技法。



第 60 招

上涨途中连两日回档收阴线，且后阴线不创新低，后市涨

个股在上涨途中，阳线后连续两日回档收阴线，第二日阴线不创第一日阴线的新低，第三日或后市一般会上涨。

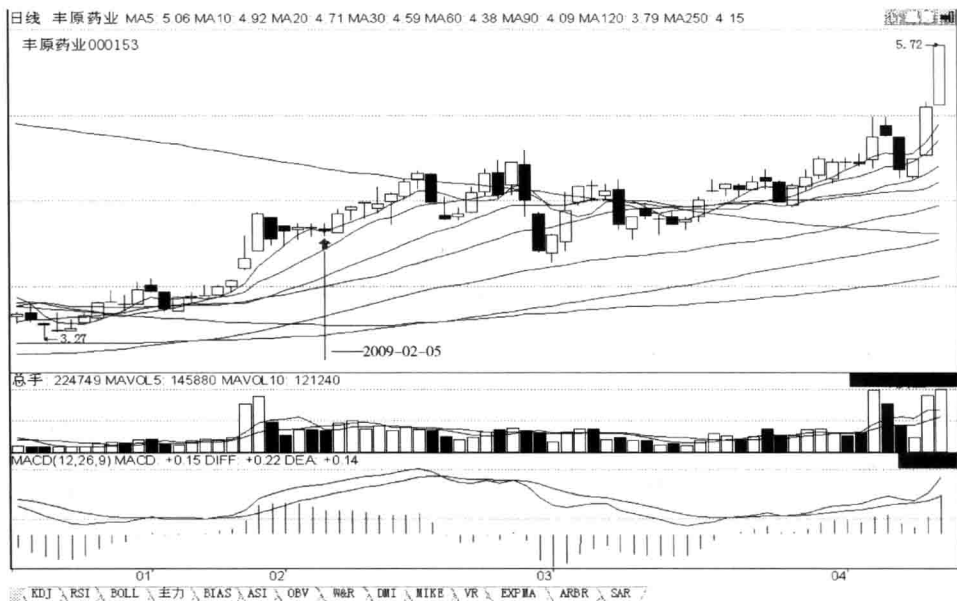

第 60 招图

实例分析：如图所示，2009 年 2 月 5 日，丰原药业 000153 股价在短中期均线多头排列的反弹上涨途中回档的末端。昨日该股平开，低收向下未击穿 5 日均线、未吞吃完前小阳十字星体线、带短上影线长下影线、缩量的小阴十字线，不创前小阳十字星体线的新高和新低；当日该股平开，低收带短上下影线、不创前小阴十字星体线的新高和新低，缩量的、形成“上涨途中连两日回档收阴线，且后阴线不创新低”后市涨 K 线组合形态的回档小阴十字星体线。该日日 K 线走势出现了第 60 招所述的特征。后市股价走势，正好体现了该招技法。

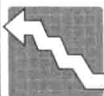

第61招

上涨途中某一日收阴线与5日、10日两条均线金叉同日发生，后市涨

个股在上涨途中，某一日收阴线与5日、10日两条均线金叉同日发生，可介入，后市一般会上涨。

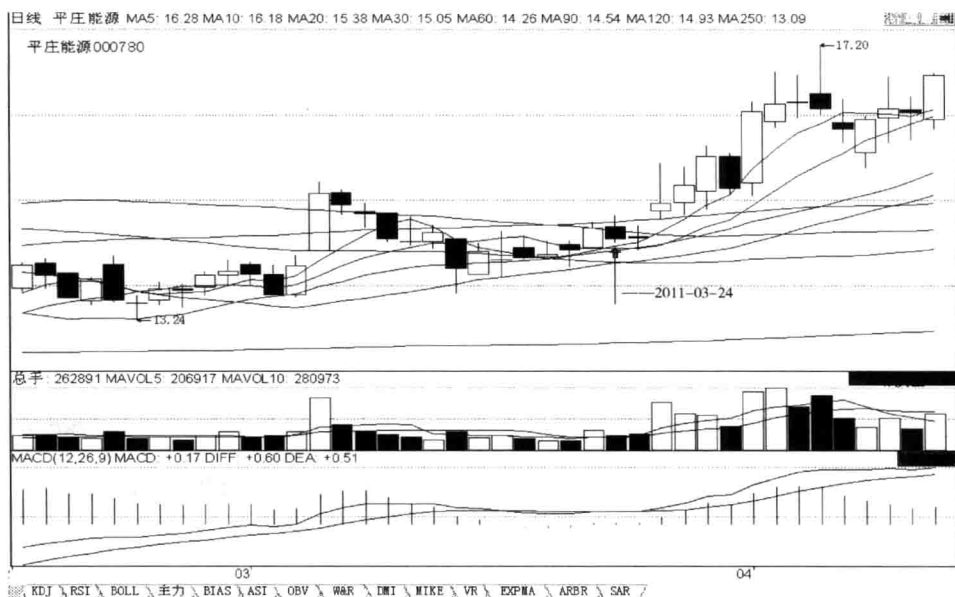

第61招图

实例分析：如图所示，2011年3月24日，平庄能源 000780 股价在短期均线多头排列的反弹上涨途中回调的末端，再次上涨途中回档洗盘，在5日和10日两条均线金叉的同日。当日该股高开，低收向下击穿90日均线、未吞吃完前小阳线、带长上影线短下影线、创前小阳线的新高不创新低、受上行的5日均线支撑，缩量的、形成“上涨途中某一日收阴线与5日、10日两条均线金叉同日发生”后市涨K线形态的回档实体小阴线。该日日K线走势出现了第61招所述的特征。后市股价走势，正好体现了该招技法。



第 62 招

低端连三阳（或连四阳或连五阳）

启涨 + 次日未吞吃完前阳线的小阴线，后市涨

个股在下跌和回调的末端启涨时，连三阳或连四阳或连五阳（每日阳线为中小阳线），次日小幅回档未吞吃完前阳线而收小阴线，再次日或后市一般会上涨。

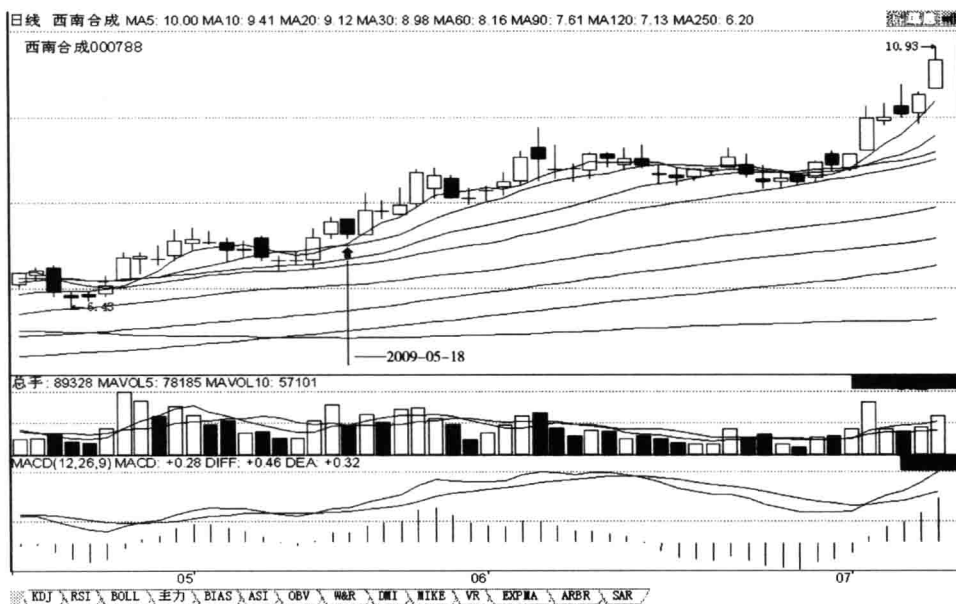

第 62 招图

实例分析：如图所示，2009 年 5 月 18 日，西南合成 000788 股价在均线多头排列的上涨途中回档的末端。再次上涨途中回档洗盘，该股连收三根阳线启涨，且向上突破 5 日和 10 日两条均线、突破前期整理平台的高点而创新高、站在所有均线之上。当日该股高开，低收向下未击穿任何均线、未吞吃完前中小阳线、无上影线带短下影线、不创前中小阳线的新高创新低，缩量的、形成“上涨途中回档洗盘‘低端连三阳启涨 + 次日未吞吃完前阳线的小阴线’”后市涨 K 线组合形态的回档实体中小阴线。该日日 K 线走势出现了第 62 招所述的特征。后市股价走势，正好体现了该招技法。



第63招

上涨途中回档的末端反弹阳线之后连跌两阴线不破，后市涨

个股在上涨途中回档整理，某一日收阴线，第二日收一根止跌阳线，之后连续两日阴K线收盘价都不破止跌阳线之前的阴K线收盘价，次日或后市一般会涨。

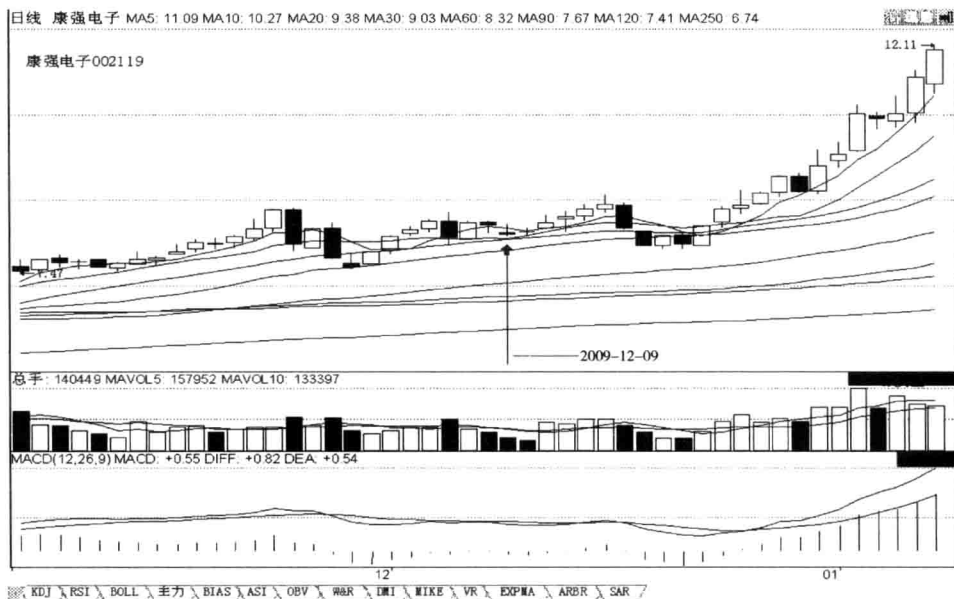

第63招图

实例分析：如图所示，2009年12月9日，康强电子002119股价在均线多头排列的上涨途中回调的末端，再次上涨途中回档洗盘。在前第三日低开，低收向下击穿5日均线、吞吃前两根小阳线、带长上下影线、创前小阳线的新高和新低，受10日均线支撑、量增的实体中小阴线；前第二日低开，高收向上突破5日均线、未吞吃完前中小阴线、缩量的反弹实体中小阳线；前第一日高开，低收向下未吞吃完前中小阳线、带短上影线长下影线、缩量的小阴锤子线；当日该股低开，低收向下击穿5日均线、带长上影线短下影线、不创前小阴锤子线的新高创新低、已补完低开缺口、收盘高于前第三日中小阴线的收盘，缩量的、形成“上涨途中回档的末端反弹阳线之后连跌两阴线不破”后市涨K线组合形态的回档小阴倒T字线。该日日K线走势出现了第63招所述的特征。后市股价走势，正好体现了该招技法。



第 64 招

上涨途中回档洗盘低开、未跌停、
未创新低的回档阴 K 线，可介入，后市涨

个股在调整途中，某一日向下跳空的阴线，若不能跌停、不创前日 K 线新低，则次日或后市一般会上升。



第 64 招图

实例分析：如图所示，2010 年 7 月 2 日，金山开发 600679 股价在均线空头排列的下跌的末端，再次反弹上涨途中回档的末端。昨日该股低开，高收向上未吞吃完前中小阴锤子线、带短上影线长下影线、不创前中小阴锤子线的新高和新低、缩量的止跌小阳锤子线；当日该股低开，低收向下未吞吃完前小阳锤子线、带长上影线无下影线、已补完低开缺口、未跌停、创前小阳锤子线的新高不创新低，量增的、形成“上涨途中回档洗盘低开、未跌停、未创新低的回档阴 K 线”后市涨 K 线组合形态的回档实体小阴倒锤子线。该日日 K 线走势出现了第 64 招所述的特征。后市股价走势，正好体现了该招技法。



第四章 星体K线买入时机

第65招

上涨途中回调的末端出现“两星夹一阴”，后市涨

个股在上涨途中回档整理，某一日收一根星线，第二日收一根中长阴线，第三日在某均价线之上收一根星线，形成“两星夹一阴”K线组合后，第四日一般会上涨甚至大涨。

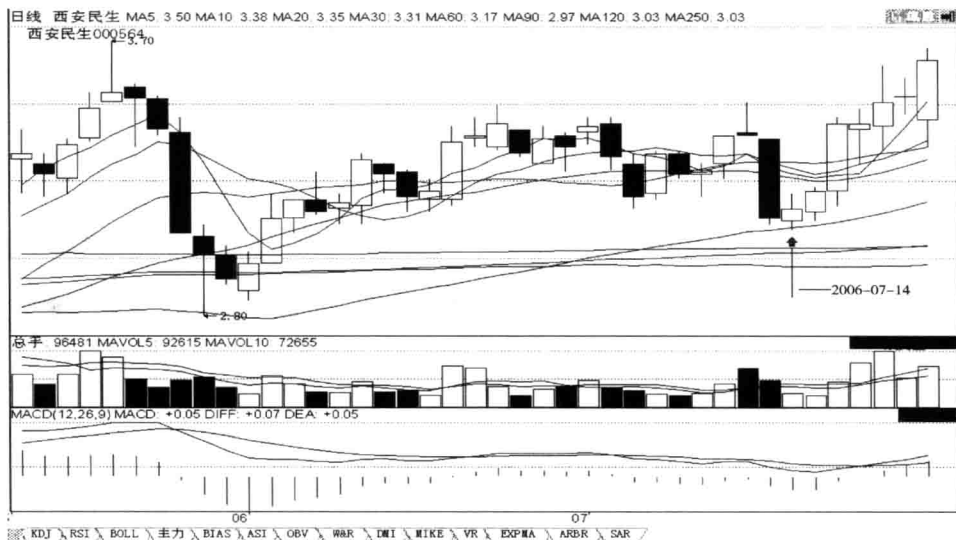

第65招图

实例分析：如图所示，2006年7月14日，西安民生 000564 股价在短中期均线多头排列的反弹上涨途中回调的末端区域。在前第二日高开，平收带长上影线无下影线、向上创前期反弹高点的新高、放量的小假阴射击之星；前第一日低开，向下击穿5日、10日、20日、30日四条均线，低收击穿前期小底部的低点而创新低、吞吃前六根小阳小阴K线、无上影线带短下影线；受上行的60日均线支撑、缩量的实体长阴线；当日该股低开，高收向上未吞吃完前长阴线、带长上影线短下影线、不创前长阴线的新高创新低、受60日均线支撑；缩量的、形成“上涨途中回调的末端出现‘两星夹一阴’”后市涨K线组合形态的止跌小阳倒锤子星线。该日日K线走势出现了第65招所述的特征。后市股价走势，正好体现了该招技法。



第66招

上涨初期出现“两星夹一阳”，后市涨

个股在上涨途中，某一日收一根整理的星 K 线（最好是小阴星 K 线），第二日收一根中阳线（最好是突破阳线），第三日收一根整理星 K 线（最好是小阴星线），形成“两星夹一阳” K 线组合，第四日或后市一般会上升。

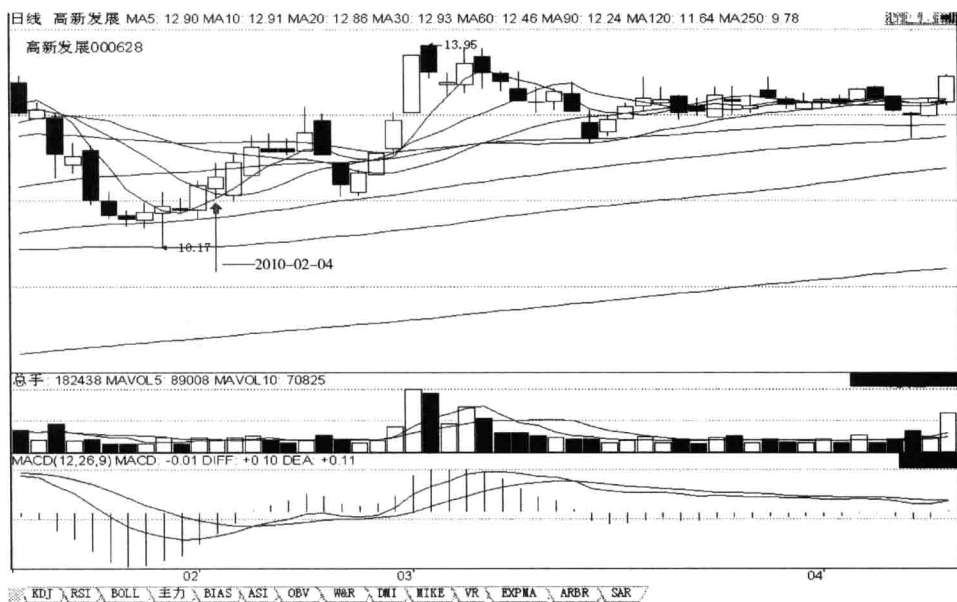

第66招图

实例分析：如图所示，2010年2月4日，高新发展 000628 股价在均线多头排列的上涨途中回调的末端，再次上涨途中振荡洗盘。在前第二日低开，低收向下未击穿5日均线、未吞吃完前小阳十字线、带长上影线短下影线、已补完低开缺口、不创前小阳十字线的新高和新低、缩量的小阴倒 T 字线；前第一日高开，高收向上突破5日和10日两条均线、吞吃前小阴倒 T 字线、带短上下影线、创前小阴倒 T 字线的新高和新低、已补完高开缺口、量增的实体中小阳线；当日该股低开，高收向上吞吃前中小阳线的上影线、带长上影线短下影线、创前中小阳线的新高不创新低，缩量的、形成“上涨初期出现‘两星夹一阳’”后市涨 K 线组合形态的上涨小阳十字星体线。该日日 K 线走势出现了第66招所述的特征。后市股价走势，正好体现了该招技法。



第67招

调整的末端阳包阴+不跌星K线，后市涨

个股在上行过程中，在第二浪或第四浪回调的末端，某一日收一根阳包阴的阳K线，第二日星线调整，但K线收盘价高于或等于阳线的收盘价，第三日一般会上涨。

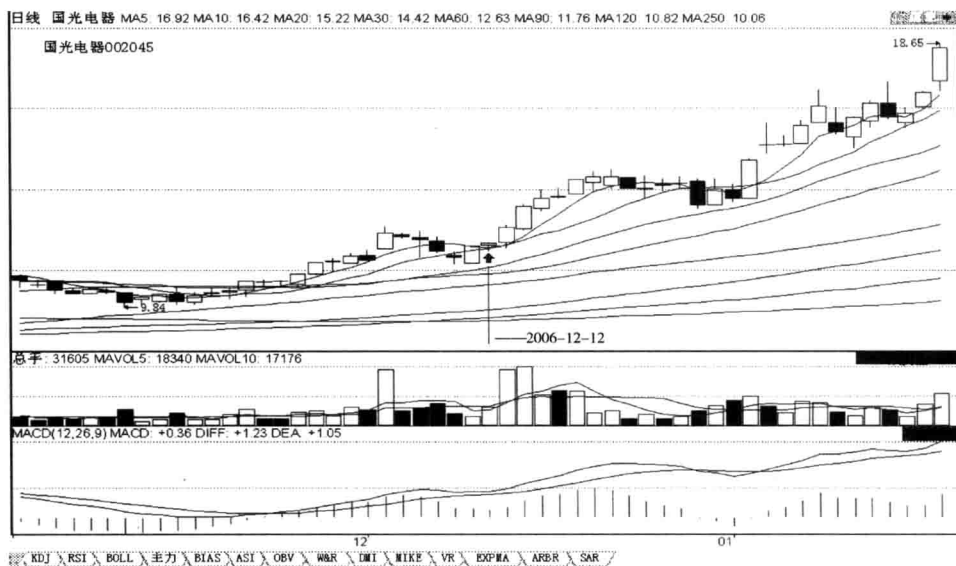

第67招图

实例分析：如图所示，2006年12月12日，国光电器002045股价在均线多头排列的上涨途中回档的末端。昨日该股低开，高收向上突破5日和10日两条均线、吞吃前小阴十字星、光头光脚、创前小阴十字星的新高不创新低、缩量的实体中小阳线；当日该股平开，高收带短上影线长下影线、创前中小阳线的新高不创新低，量增的、形成“调整的末端‘阳包阴+不跌星K线’”后市涨K线组合形态的小阳T字线。该日日K线走势出现了第67招所述的特征。后市股价走势，正好体现了该招技法。



第 68 招

上涨初期“阳线内十字星”K 线组合形态，后市涨

个股在上涨初期，某一日收阳线，第二日收低开十字星，第三日或后市一般会

上涨。

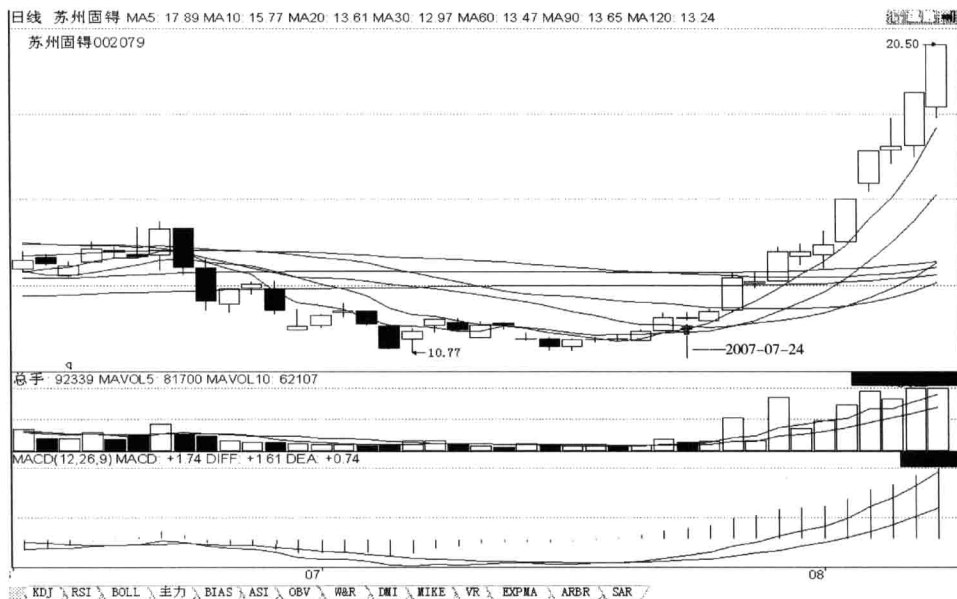

第 68 招图

实例分析：如图所示，2007 年 7 月 24 日，苏州固锔 002079 股价在均线多头排列的上涨途中回调的末端，再次上涨途中回档洗盘。昨日该股低开，高收向上突破 20 日均线、突破前期反弹阳线的高点而创新高、带短上下影线、创前中小阳线的新高不创新低、量增的实体中小阳线；当日该股高开，低收向下未击穿任何均线、未吞吃完前中小阳线、带短上下影线、创前中小阳线的新高不创新低，缩量的、形成“上涨初期‘阳线内十字星’”后市涨 K 线组合形态的回档小阴倒 T 字星体线。该日日 K 线走势出现了第 68 招所述的特征。后市股价走势，正好体现了该招技法。

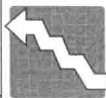

第69招

上涨途中创前期新高的阳线+放量小星线，后市涨

个股在上涨途中，某一日收创前期高点新高（或在前期高点附近）的大阳线，第二日收创前日新高、量超前日量的小星线，第三日或后市一般会上升甚至大涨。

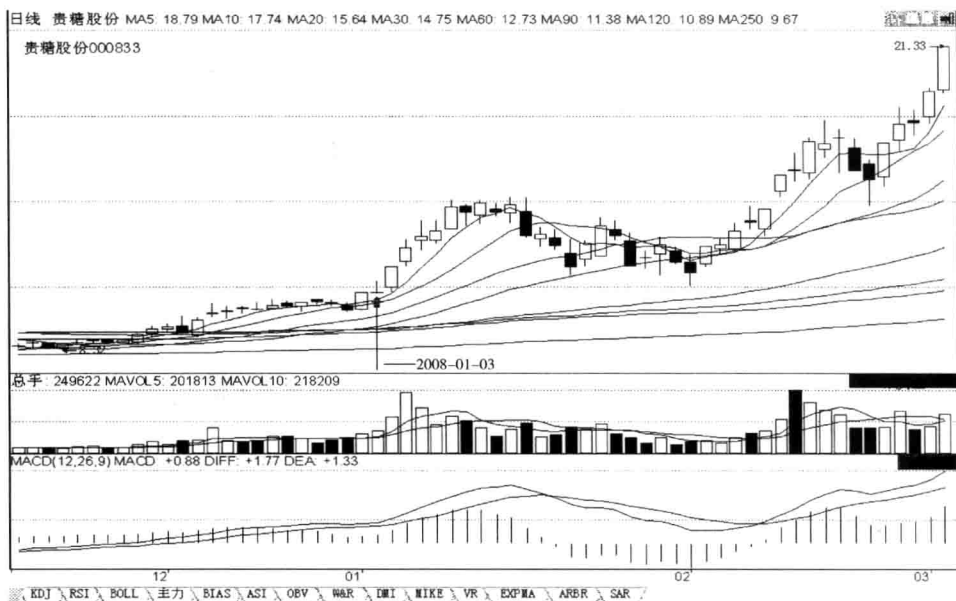

第69招图

实例分析：如图所示，2008年1月3日，贵糖股份 000833 股价在均线多头排列的上涨途中回档的末端，再次上涨途中回档洗盘。昨日该股高开，高收向上突破5日和10日两条均线、突破前期整理平台的高点而创新高、吞吃前两根回档的小阴线、无上影线带短下影线、创前中小阴线的新高不创新低、未补完高开缺口、放量的实体长阳线；当日该股平开，高收带长上影线短下影线、创前长阳线的新高不创新低，量增的、形成“上涨途中创前期新高的阳线+放量小星线”后市涨K线组合形态的小涨的小阳射击之星。该日日K线走势出现了第69招所述的特征。后市股价走势，正好体现了该招技法。



第70招

上涨途中回档洗盘的末端出现的倒锤子线，后市涨

个股在回调洗盘的末端，出现倒锤子星企稳后，后市将出大阳甚至会涨停。

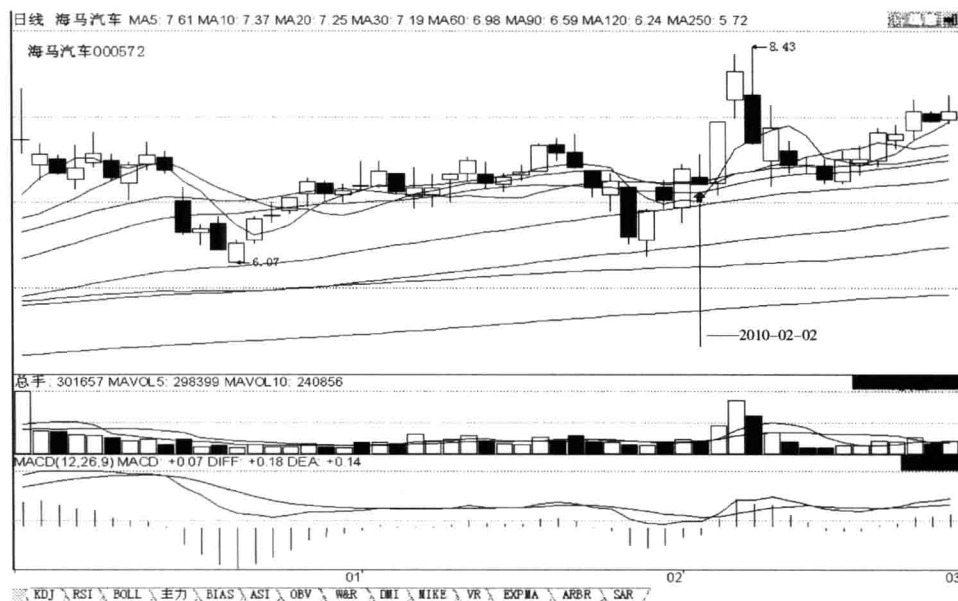

第70招图

实例分析：如图所示，2010年2月2日，海马汽车 000572 股价在均线多头排列的上涨途中回调的末端，再次上涨途中回档洗盘。昨日该股低开，向上突破5日、10日、20日、30日、60日五条均线，高收突破前期反弹小阳线的高点而创新高、吞吃前小假阴线、站在所有均线之上、带短上下影线、创前小假阴线的新高和新高、量增的实体中阳线；当日该股低开，低收向下击穿10日和20日两条均线、未吞吃完前中阳线、带长上影线无下影线、创前中阳线的新高不创新低、收盘高于前小假阴线的开盘，缩量的、形成“上涨途中回档洗盘的末端出现的倒锤子线”后市涨 K 线组合形态的回档小阴倒锤子线。该日日 K 线走势出现了第70招所述的特征。后市股价走势，正好体现了该招技法。



第71招

上涨途中回档的末端低开补缺口带长上影线的倒锤子阳星线，后市涨

个股在回档的末端，某一日收低开补缺口带长上影线的倒锤子阳星线，此种K线代表跌不下去，特别是在一根阳线内出现时，更是如此，第二日或后市一般会上涨。

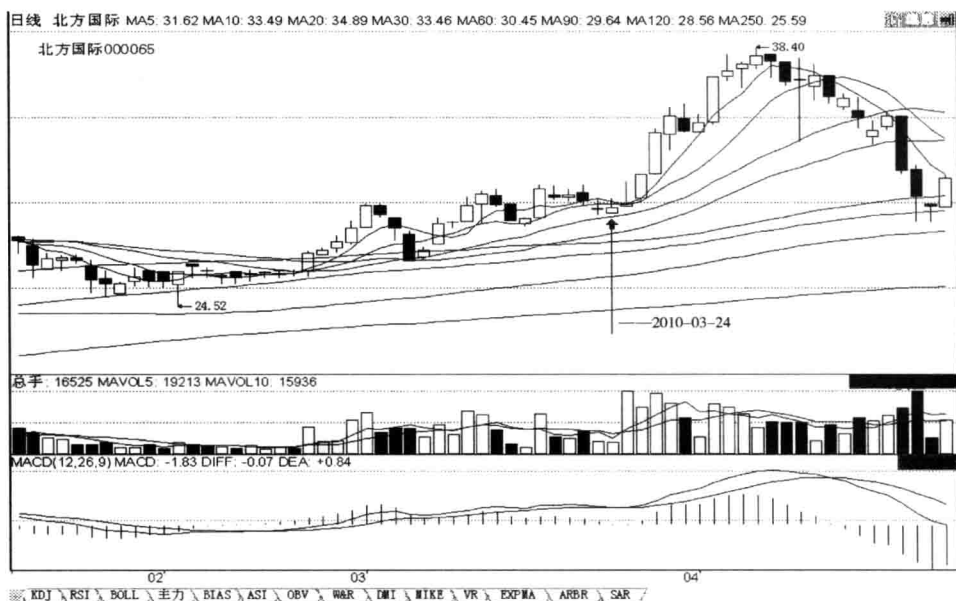

第71招图

实例分析：如图所示，2010年3月24日，北方国际000065股价在均线多头排列的上涨途中回档的末端。昨日该股低开，收向下击穿10日均线、带短上下影线、不创前小阴线的新高创新低、已补完低开缺口、缩量的小跌的小假阳十字线；当日该股低开，高收向上未吞吃完前小假阳十字线、带长上影线无下影线、创前小假阳十字线的新高不创新低、受上行的20日均线支撑，缩量的、形成“上涨途中回档的末端低开补缺口带长上影线的倒锤子阳星线”后市涨K线形态的小阳倒锤子线。该日日K线走势出现了第71招所述的特征。后市股价走势，正好体现了该招技法。



第72招

上涨途中回档的末端带长下影线的十字针K线，后市涨

个股在上涨途中回调的末端，某一日出现带长下影线的十字针K线时，第二日或后市一般会反弹上涨。低位有针就有希望。



第72招图

实例分析：如图所示，2008年1月22日，中信国安 000839 股价在短中期均线多头排列的反弹上涨途中回档的末端。昨日该股高开，低收向下击穿20日均线、吞吃前小假阳十字星、不创前小假阳十字星的新高创新低、量增的实体中小阴线；当日该股低开，低收带短上影线长下影线、不创前中小阴线的新高创新低、已补完低开缺口，受上行的30日均线支撑、跌幅小于前中小阴线的跌幅、量大于前中小阴线的量、量价底背离，放量的、形成“上涨途中回档的末端带长下影线的十字针K线”后市涨K线形态的小阴长十字针线。该日日K线走势出现了第72招所述的特征。后市股价走势，正好体现了该招技法。



第 73 招

上涨途中回档的末端三星 K 线头肩底岛型向上形态，后市涨

个股在上涨途中回调整理的末端，形成下跳空、上跳空三星 K 线头肩底岛型向上转身 K 线组合形态，第二日或后市一般会涨。

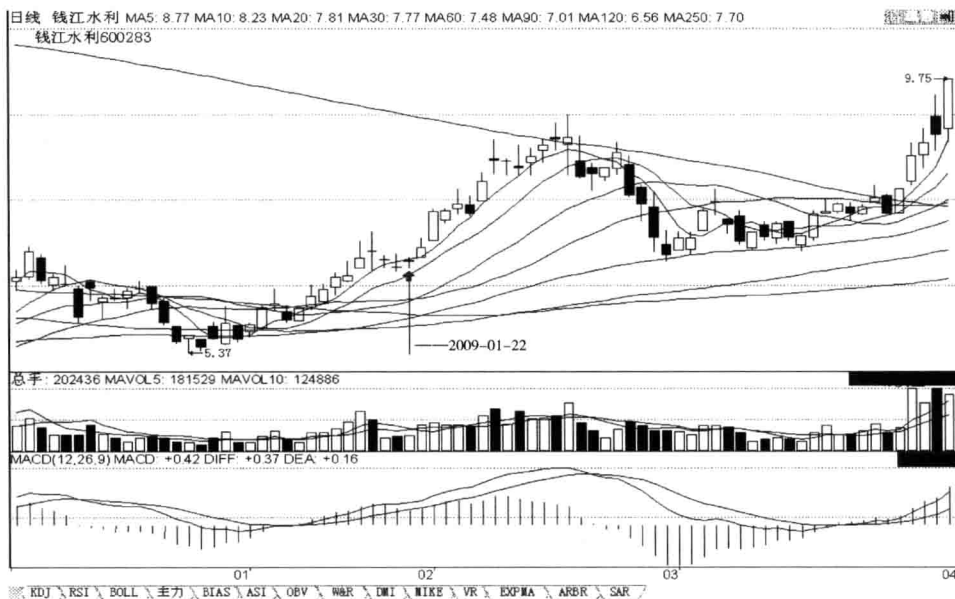

第 73 招图

实例分析：如图所示，2009 年 1 月 22 日，钱江水利 600283 股价在短中期均线多头排列的反弹上涨途中回档的末端。昨日该股低开，低收向下击穿 5 日均线、带长上影线短下影线、创前小跌的小假阳十字线的新高和新低，受上行的 10 日均线支撑、量增的小阴倒 T 字线；当日该股高开，高收向上未吞吃完前小阴倒 T 字线、带短上下影线、已补完高开缺口、不创前小阴倒 T 字线的新高和新低，量增的、形成“上涨途中回档的末端三星 K 线头肩底岛型向上形态”后市涨 K 线组合形态的上涨的小阳十字线。该日日 K 线走势出现了第 73 招所述的特征。后市股价走势，正好体现了该招技法。



第 74 招

上涨途中回调的末端带长下影线的星体 K 线，后市涨

个股低位 K 线拉出长下影星体线是好事，预示后市将上涨。



第 74 招图

实例分析：如图所示，2006 年 11 月 21 日，华升股份 600156 股价在短中期均线多头排列的上涨途中回调的末端。昨日该股平开，低收向下击穿 5 日均线、吞吃前小阳锤子线、无上影线带短下影线、不创前小阳锤子线的新高和新低、缩量的实体中小阴线；当日该股平开，高收向上突破 5 日均线、吞吃前中小阴线、带短上影线长下影线、创前中小阴线的新高和新低，量增的、形成“上涨途中回调的末端带长下影线的星体 K 线”后市涨 K 线形态的中小阳长下影锤子线。该日日 K 线走势出现了第 74 招所述的特征。后市股价走势，正好体现了该招技法。



第75招

上涨途中突破均价线的阳线+次日回档不破的十字线，后市涨

个股在上涨途中，某一日股价突破均价线，特别是突破所有均价线收阳线，第二日回档不破收一根十字星或阳十字线，第三日或第四日一般会上涨甚至大涨。

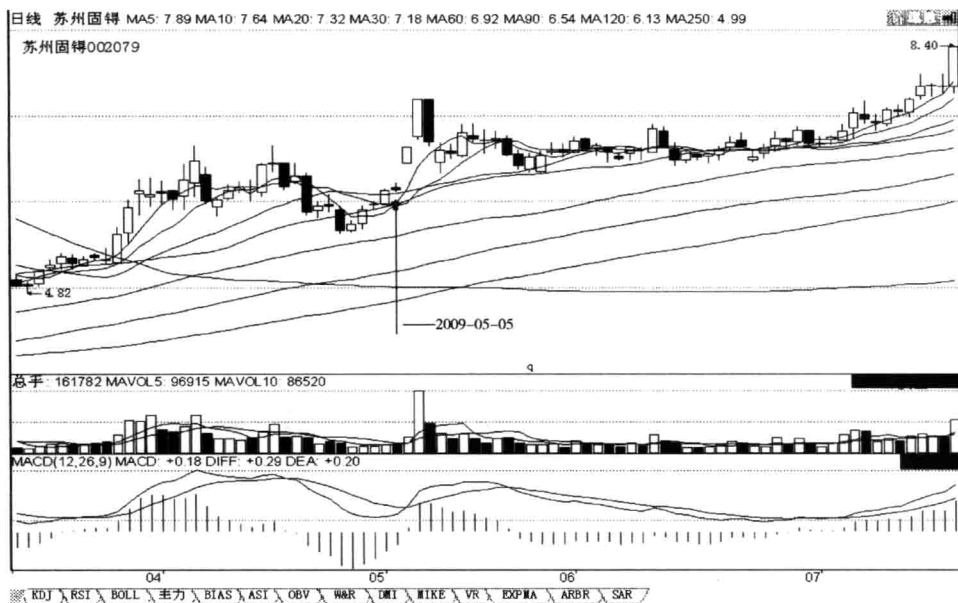

第75招图

实例分析：如图所示，2009年5月5日，苏州固锔 002079 股价在短中期均线多头排列的上涨途中回调的末端，再次上涨途中振荡洗盘。昨日该股高开，高收向上突破10日和20日两条均线、突破前期反弹K线的上影线的高点而创新高、站在所有均线之上、带短上影线无下影线、未补高开缺口、量增的实体中小阳线；当日该股高开，收上下振荡洗盘、回档下影线未触碰前中小阳线突破的20日均线、带短上下影线、创前中小阳线的新高不创新低，量增的、形成“上涨途中突破均价线的阳线+次日回档不破的十字线”后市涨K线组合形态的微涨的小假阴十字线。该日日K线走势出现了第75招所述的特征。后市股价走势，正好体现了该招技法。



第 76 招

低端低开的带短上影线长下影线的锤子 K 线，后市涨

个股在底部或调整的末端，某一日收一根低开带短上影线长下影锤子 K 线，此种 K 线体现的含义是低开下跌后反弹再回落不创新低，次日或后市一般会上升。

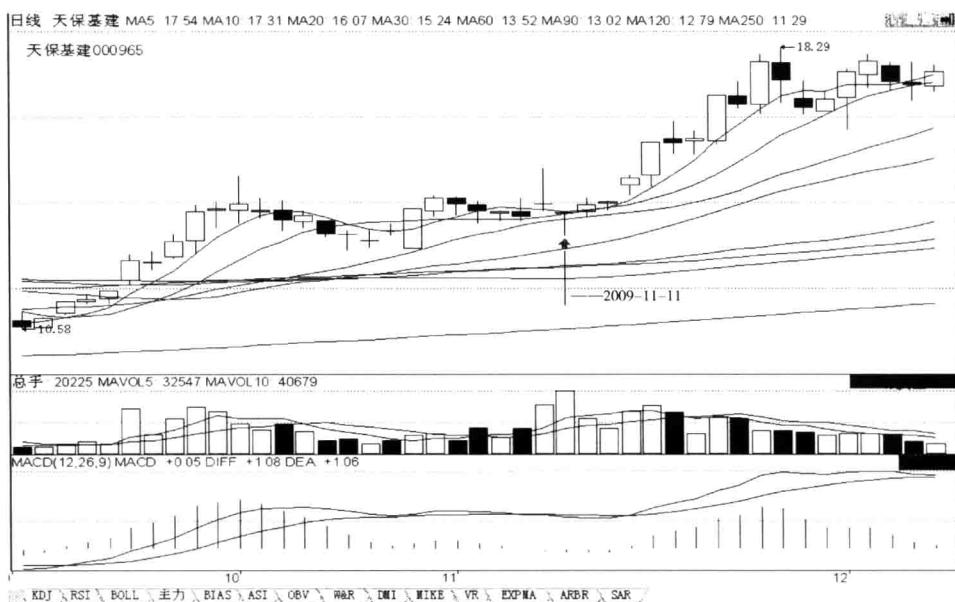

第 76 招图

实例分析：如图所示，2009 年 11 月 11 日，天保基建 000965 股价在均线多头排列的上涨途中回档的末端。昨日该股高开，高收向上突破 5 日均线、吞吃前小阴倒锤子线、创前期头部高点的新高、带长上影线短下影线、创前小阴倒锤子线的新高不创新低、未补完高开缺口、放量的中小阳倒锤子线；当日该股低开，收向下击穿 5 日均线、带短上影线长下影线、不创前中小阳倒锤子线的新高创新低、未补完低开缺口、收盘高于开盘、收盘高于前小阴倒锤子线的收盘、受 10 日均线支撑，放量的、形成“低端低开的带短上影线长下影线的锤子 K 线”后市涨 K 线形态的小跌的小假阳 T 字线。该日日 K 线走势出现了第 76 招所述的特征。后市股价走势，正好体现了该招技法。



第77招

低端K线长影线是股价向上转折的信号，后市涨

个股低端K线长影线，无论上下影线，都是股价向上转折的信号，后市一般会

上涨。

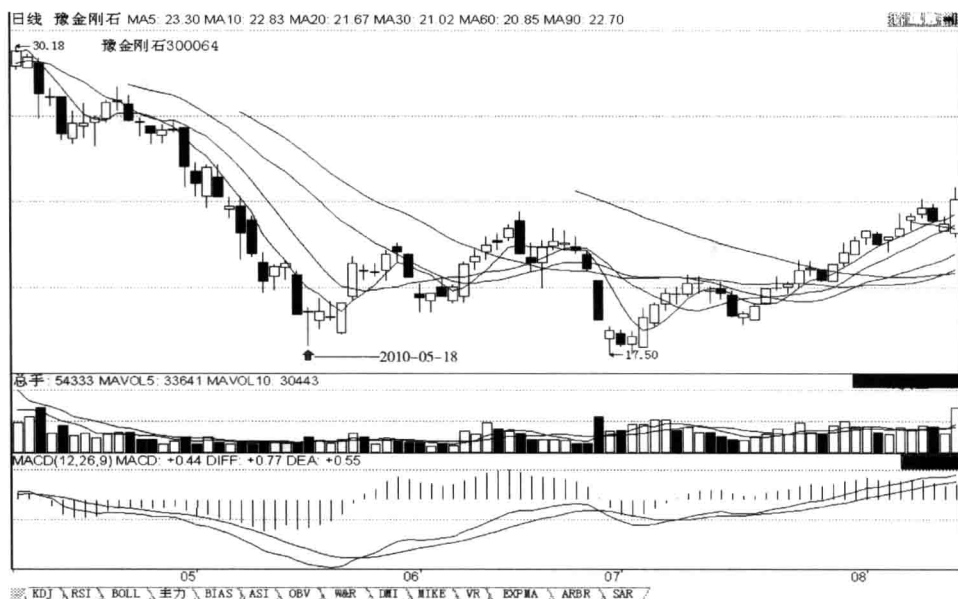

第77招图

实例分析：如图所示，2010年5月18日，豫金刚石 300064 股价在均线空头排列的下落的底部。昨日该股低开，低收向下击穿5日均线、向下击穿前期反弹的底部低点、吞吃前两根小阳线、未补完低开缺口、量增的实体跌停阴线；当日该股高开，收向上未吞吃完前跌停阴线、带短上影线长下影线、不创前跌停阴线的新高创新低，放量的、形成“低端K线长影线是股价向上转折的信号”后市涨K线形态的小涨的小假阴长下影T字转折线。该日日K线走势出现了第77招所述的特征。后市股价走势，正好体现了该招技法。



第 78 招

上涨初期某一跳空低开收一根受均价线支撑的十字星，后市涨

个股在上涨初期及中期，某一跳空低开往下跌，但只跌出了个十字星，并受到某均价线的支撑，说明跳空往下跌也跌不下去了，第二日或后市一般会涨。

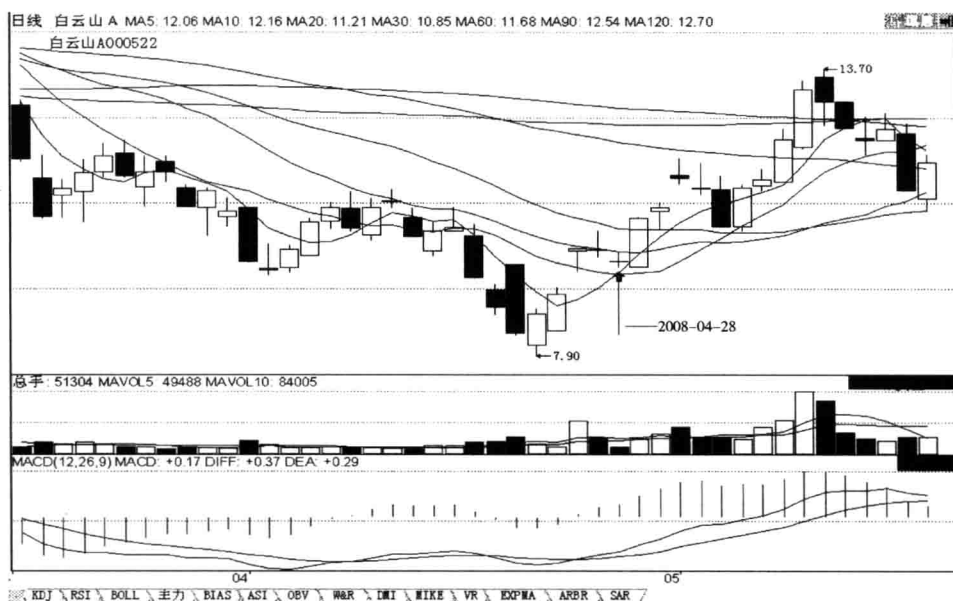

第 78 招图

实例分析：如图所示，2008 年 4 月 28 日，白云山 A000522 股价在均线多头排列的上涨途中回调的末端，再次反弹上涨途中回档的末端。昨日该股低开，低收向下未吞吃完前涨停阳线、带长上影线短下影线、创前涨停阳线的新高不创新低，受下行的 20 日均线压制、缩量的小阴长上影十字线；当日该股低开，低收带长上影线短下影线、未补完低开缺口、受 5 日均线支撑，缩量的、形成“上涨初期回档洗盘收低开的受均价线支撑的十字星”后市涨 K 线形态的小阴长上影十字线。该日日 K 线走势出现了第 78 招所述的特征。后市股价走势，正好体现了该招技法。



第五章 广义K线（含阳、阴、星多种K线）买入时机

第79招

上涨途中突破前期高点的阳线+缩量回档的阴线或放量阳星线，后市涨

个股在上涨的初、中期或长升中未完成五浪上涨前，某一日阳线突破前期高点，第二日缩量回档收阴线或放量收阳星线，是安全的买入时机，第三日一般会上涨甚至大涨。



第79招图

实例分析：如图所示，2008年1月3日，华帝股份 002035 股价在短中期均线多头排列的上涨途中回档振荡洗盘。昨日该股高开，高收向上突破5日和250日两条均线、突破前期反弹头部的高点而创新高、平底、创前平开平收的十字线的新高不创新低、放量的实体涨停阳线；当日该股高开，高收向上突破前期整理平台的高点而创新高、带长上影线无下影线、创前涨停阳线的新高不创新低，放量的、形成“上涨途中振荡洗盘‘突破前期高点的阳线+放量阳星线’”后市涨K线组合形态的上涨的中小阳射击之星。该日日K线走势出现了第79招所述的特征。后市股价走势，正好体现了该招技法。



第 80 招

低端 T 字形 K 线的长下影线，代表空方的主导权已被多方夺取，后市涨

个股在下跌途中或回调途中，接近前期底部或重要支撑位（如年线）的锤子 K 线的下影线越长，见底反弹或反转的信号越可靠，说明下跌或回调途中空方的主导地位已被多方占有或者说多方已夺了空方的主导权。

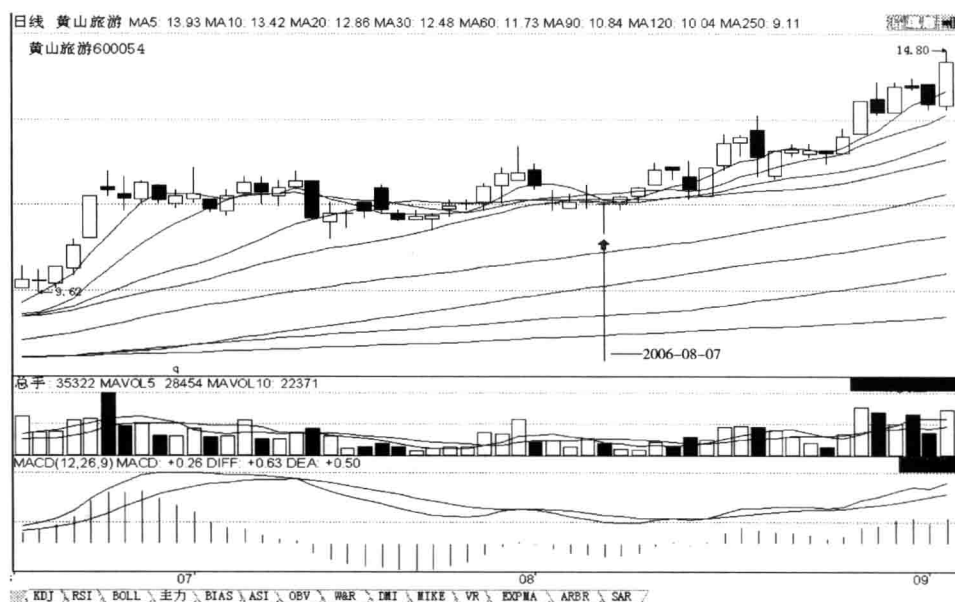

第 80 招图

实例分析：如图所示，2006 年 8 月 7 日，黄山旅游 600054 股价在均线多头排列的上涨途中回档的末端。昨日该股平开，高收带长上影线短下影线、创前小阳倒锤子线的新高不创新低、量增的小阳十字线；当日该股低开，低收向下吞吃前小阳十字线、带短上影线长下影线、不创前小阳十字线的新高创新低、未补完低开缺口、收盘高于前第二日小阳倒锤子线的开盘，缩量的、形成“低端 T 字形 K 线的长下影线，代表空方的主导权已被多方夺取”后市涨 K 线形态的回档小阴长下影 T 字线。该日日 K 线走势出现了第 80 招所述的特征。后市股价走势，正好体现了该招技法。



第81招

底部星K线+次日后不创新低的K线，后市涨

个股在底部，某一日收星K线（含单针探底）或十字星，之后K线不再创新低或不再下跌，后市一般将转身向上涨升，因而，要多加关注。



第81招图

实例分析：如图所示，2010年7月5日，冀中能源 000937 股价在均线空头排列的下跌的底部。昨日该股低开，低收带短上影线长下影线、不创前小阴倒锤子线的新高创新低、已补完低开缺口、跌幅小于前小阴倒锤子线的跌幅、量大于前小阴倒锤子线的量，量价底背离、量增的单针探底的小阴长下影锤子线；当日该股低开，收带短上下影线、未补完低开缺口、未跌停、收盘高于开盘、跌幅大于前小阴长下影锤子线的跌幅、量小于前小阴长下影锤子线的量，量价底背离、不创前小阴长下影锤子线的新高和新低，缩量的、形成“底部星K线+次日后不创新低的K线”后市涨K线组合形态的小跌的小假阳十字星线。该日日K线走势出现了第81招所述的特征。后市股价走势，正好体现了该招技法。



第 82 招

关注向上涨能创新高，向下回档不创新低的止跌 K 线，后市涨

个股在上涨途中，股价向上涨能创新高，某一日向下回档时不创新低（不创新低的含义包括不创前 K 线的新低或不创前波上涨启涨点的新低两个方面）的止跌 K 线，可酌情买入，后市涨。

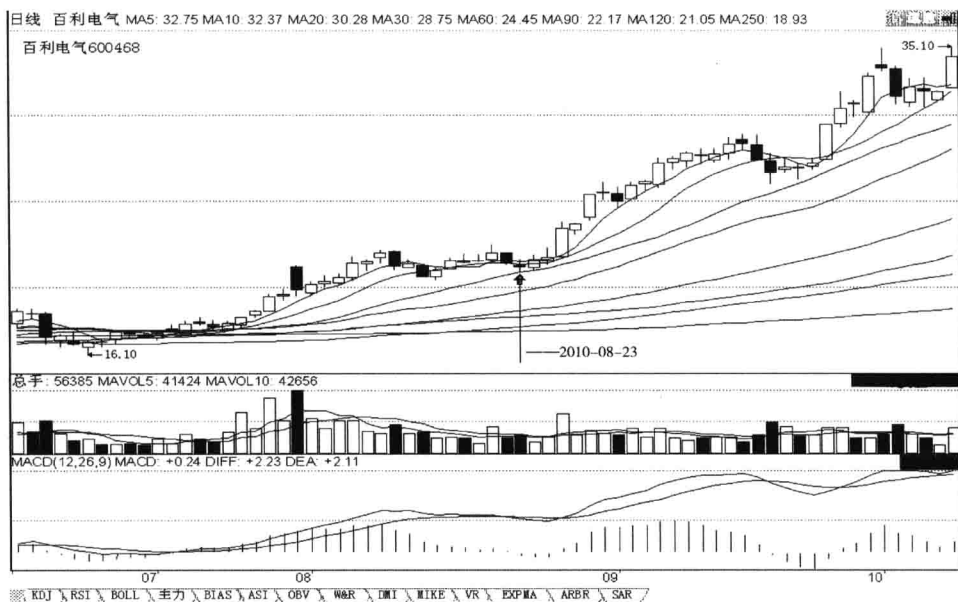

第 82 招图

实例分析：如图所示，2010 年 8 月 23 日，百利电气 600468 股价在均线多头排列的上涨途中回档的末端。在前第二日平开，高收向上突破前期头部的高点而创新高、吞吃前小阳倒 T 字线的上影线、带短上下影线、创前小阳倒 T 字线的新高不创新低、放量的实体小阳线；前第一日低开，低收向下击穿 5 日和 10 日两条均线、吞吃前小阳线、无上影线带短下影线、不创前小阳线的新高创新低、缩量的实体中小阴线；当日该股低开，低收带短上下影线、不创前中小阴线的新高创新低、已补完低开缺口、不创前第六日启涨小阳线的新低、受上行的 20 日均线支撑、跌幅小于前中小阴线的跌幅、量大于前中小阴线的量、量价底背离，量增的、形成“上涨途中回档的末端‘向上涨能创新高、向下回档不创新低的止跌 K 线’”后市涨 K 线组合形态的回档小阴十字线。该日日 K 线走势出现了第 82 招所述的特征。后市股价走势，



第83招

上涨途中回档洗盘时均价线分别 撑住或挂住的长上影或长下影K线，后市涨

个股在上涨途中回档整理，开盘（含高开、低开和平开）后向上洗盘留下创新高的长上影线，收盘被多头排列中的某均价线支撑住；或向下洗盘留下长下影线，收盘被多头排列中的某均价线挂住。此两种K线情况，第二日或后市一般会上涨。

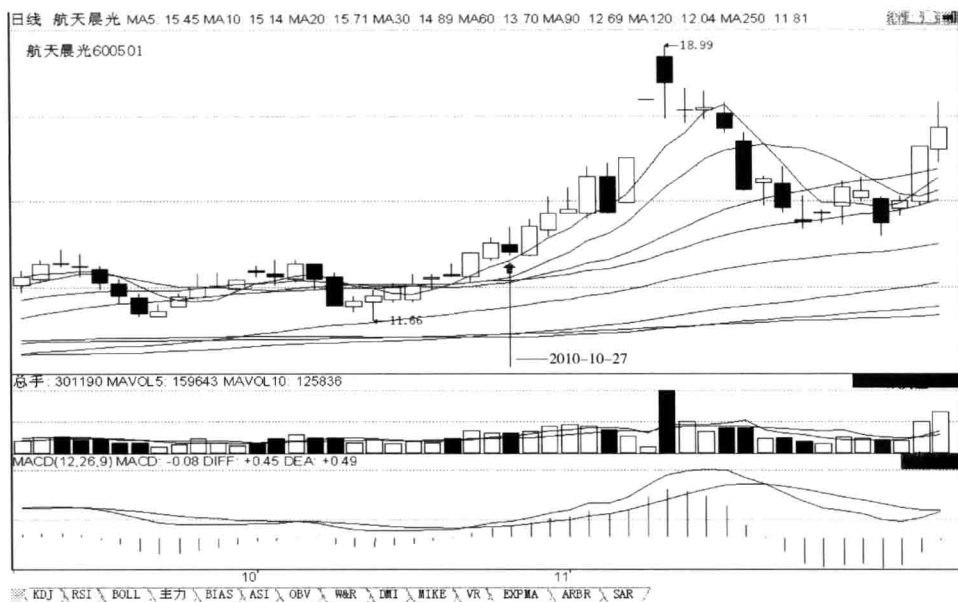

第83招图

实例分析：如图所示，2010年10月27日，航天晨光600501股价在短中期均线多头排列的上涨途中回档的末端，再次上涨途中回档洗盘。昨日该股低开，高收向上突破前期头部的高点而创新高、带短上下影线、创前中阳线的新高不创新低、缩量的实体小阳线；当日该股低开，低收向下未吞吃完前小阳线、带长上影线短下影线、创前小阳线的新高不创新低、下影线最低点未触碰5日均线、受上行的5日均线支撑，缩量的、形成“上涨途中回档洗盘时均价线撑住的长上影K线”后市涨K线形态的回档小阴长上影倒锤子线。该日日K线走势出现了第83招所述的特征。后市股价走势，正好体现了该招技法。



第 84 招

底部今日 K 线收盘价高于前第四日阳线的收盘价，后市涨

个股经过长期下跌或回调后，某一日收阳 K 线企稳，之后股价继续上下振荡数日，当第五日（即今日）K 线收盘价高于第一日（即前第四日）阳 K 线收盘价，表明近几日买盘成本在不断抬高，股价形成了向上涨升的趋势。因此，要酌情介入。若第五日（即今日）的 K 线收盘价低于第一日（即前第四日）K 线收盘价，股价还会向下跌落。



第 84 招图

实例分析：如图所示，2008 年 4 月 21 日，工商银行 601398 股价在短中期均线空头排列的下跌的低端，在反弹上涨途中回档的末端，再次启涨途中回档。当日该股高开，向上突破 5 日、10 日、20 日、30 日四条均线，收吞吃前四根小阳小阴 K 线、带短上影线长下影线、创前小阴十字线的新高不创新低、未补完高开缺口、收盘高于前第四日小阳长下影锤子线的收盘，放量的、形成“底部今日 K 线收盘价高于前第四日阳线的收盘价”后市涨 K 线组合形态的上涨的中小假阴线。该日日 K 线走势出现了第 84 招所述的特征。后市股价走势，正好体现了该招技法。

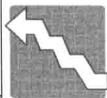

第 85 招

下跌或回档的末端出现“低开、高开、
回档未补高开缺口”K 线组合形态，后市涨

个股在下跌或回档的末端，出现“低开、高开、回档未补高开缺口”K 线组合，即某一日向下跳空开盘收止跌 K 线，第二日向上跳空开盘上涨收阳线，第三日 K 线回档不补缺口，第四日或后市一般会上升（第二日若不收阳线，而收假阴线，表明当日完成了两个动作，即上涨、下跌不补缺口）。

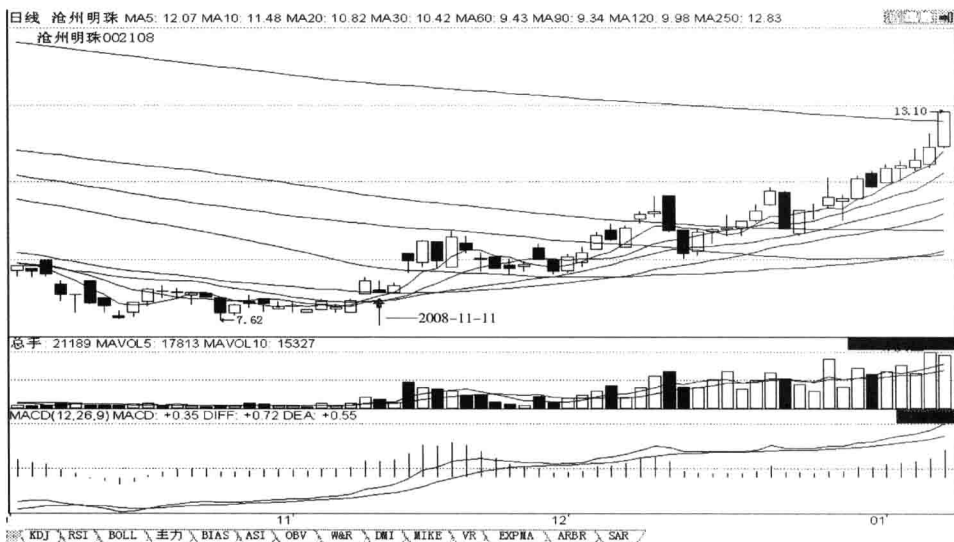

第 85 招图

实例分析：如图所示，2008 年 11 月 11 日，沧州明珠 002108 股价在均线空头排列的下跌的底部，再次上涨途中回档洗盘。在前第二日低开，向上突破 5 日、10 日、20 日三条均线，高收吞吃前小跌的小假阳线、带短上影线无下影线、创前小假阳线的新高不创新低、量增的止跌回升的实体小阳线；前第一日高开，高收向上突破 30 日均线、突破前期颈线位的高点而创新高、带短上影线无下影线、创前小阳线的新高不创新低、未补高开缺口、量增的长阳线；当日该股低开，低收向下未击穿 30 日均线、未吞吃完前长阳线、带长上影线短下影线、不创前长阳线的新高和新低、未补完低开缺口、未补昨日高开长阳线的缺口、缩量的、形成“上涨途中回档的末端出现‘低开、高开、回档未补高开缺口’”后市涨 K 线组合形态的回档中小阴倒 T 字线。该日日 K 线走势出现了第 85 招所述的特征。后市股价走势，正好体现了该招技法。



第 86 招

上涨途中阳线后横盘整理的第四日，

5 日均线数值一般会超越整理前阳 K 线的收盘价，后市涨

个股在上涨途中，某一日股价脚踏 5 日均线收阳线，之后连续数日 K 线横盘向上整理，在此期间，5 日均线每日上移，一般情况下，整理的第四日，5 日均价线数值要超过整理前的阳线收盘价，根据向上运行的 5 日均线的助涨作用，在整理的第 1~3 日之间，在低于整理前的阳线收盘价之下可介入。所以，股价脚踏上行的 5 日均线收阳线后，次日回档不怕，回档至 5 日均线，可买入。

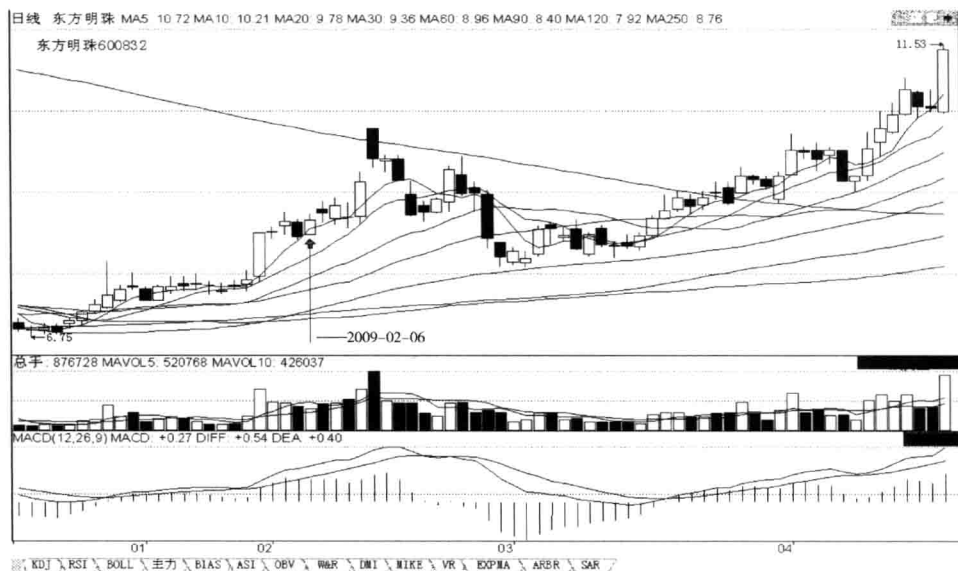

第 86 招图

实例分析：如图所示，2009 年 2 月 6 日，东方明珠 600832 股价在短中期均线多头排列的上涨途中横盘整理。在前第四日高开，高收向上突破 5 日均线、突破前期整理平台的高点而创新高、带短下影线、创前小阳线的新高不创新低、已补完高开缺口、放量的实体涨停阳线；之后横盘整理三日，前两日收小阳线、后一日收中小阴线；当日该股高开，高收向上突破 5 日均线、吞吃前中小阴线、带短上影线无下影线、带动 5 日均线值大于前第四日涨停阳线的收盘价，缩量的、形成“上涨途中阳线后横盘整理的第四日，5 日均线数值一般会超越整理前阳 K 线的收盘价”后市涨 K 线组合形态的实体中小阳线。该日日 K 线走势出现了第 86 招所述的特征。后市股价走势，正好体现了该招技法。

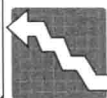

第 87 招

低端某一收带长下影线的锤子线+1日至3日不创新低的K线，后市涨

个股在下跌或回调的末端，某一收带长下影的T字线或T字星体线，第二日后经1~3日回调K线确认不再创新低，后市一般会出现反弹。

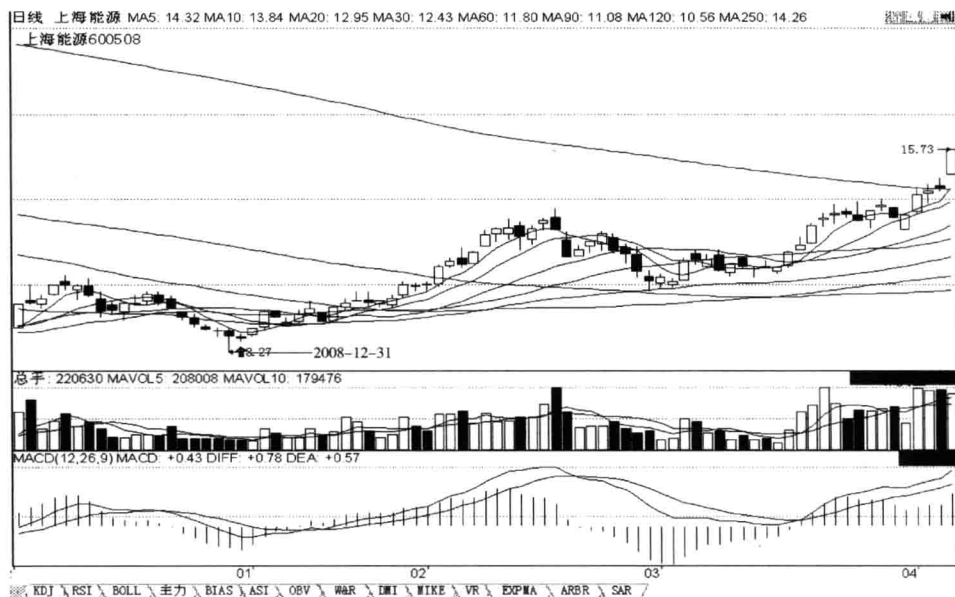

第 87 招图

实例分析：如图所示，2008年12月31日，上海能源600508股价在均线空头排列的下跌的底部，再次反弹上涨途中回调的末端。昨日该股高开，低收带短上影线长下影线、不创前小阴十字线的新高创新低，受下行的5日均线压制、收盘高于前小阴十字线的下影线的最低价、跌幅大于前小阴十字线的跌幅、量小于前小阴十字线的量、量价底背离、缩量的小阴长下影锤子线；当日该股平开，带短上下影线、不创前小阴长下影锤子线的新高和新低，缩量的、形成“低端带长下影线的锤子线+1日至3日不创新低的K线”后市涨K线组合形态的回档小阴十字线。该日日K线走势出现了第87招所述的特征。后市股价走势，正好体现了该招技法。



第 88 招

低端“昨日启涨高开阳线+今日调整 K 线封死下跌空间”，后市涨

个股从底部或调整的末端启涨时，高开收阳线，第二日低开高走收阳体或微涨或微跌（即假阳线），第三日或后市一般会上涨甚至大涨。

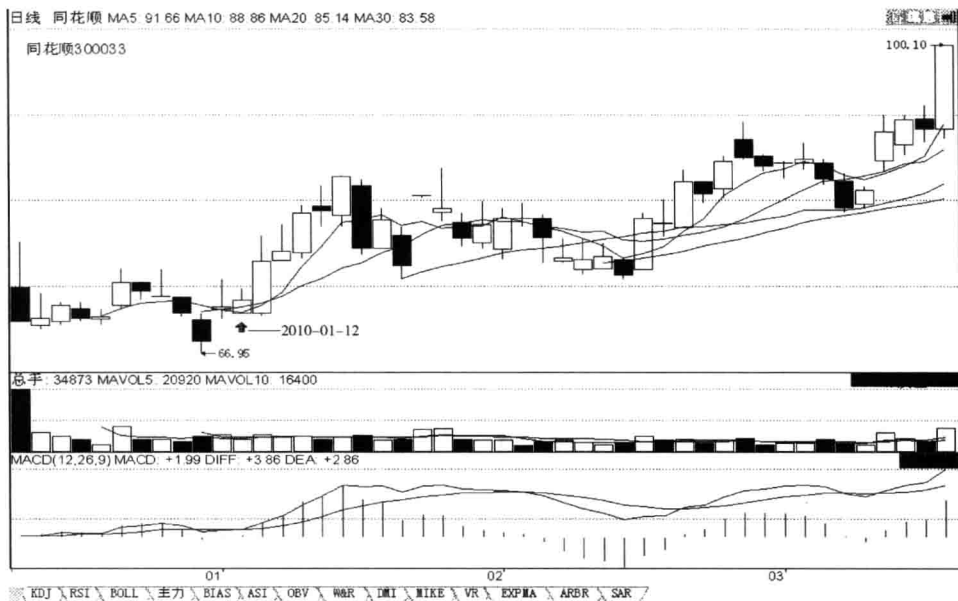

第 88 招图

实例分析：如图所示，2010 年 1 月 12 日，同花顺 300033 股价在上市后回调的末端。昨日该股高开，高收向上突破 5 日和 10 日两条均线、吞吃前中小阴线、带长上影线短下影线、创前中小阴线的新高不创新低、未补完高开缺口、量增的上涨的启涨中阳十字星体线；当日该股低开，高收向上突破 5 日和 10 日两条均线、带短上影线无下影线、不创前中阳十字星体线的新高和新低、未补昨日高开中阳十字星体线的缺口，缩量的、形成“低端‘昨日启涨高开阳线+今日调整 K 线封死下跌空间’”后市涨 K 线组合形态的实体小阳线。该日日 K 线走势出现了第 88 招所述的特征。后市股价走势，正好体现了该招技法。



第89招

回调时股价双脚踏立在上行的20日均线之上，后市必涨

个股在上涨途中回调整理，第一次回调至20日均线附近止跌反弹，而后股价又回落到向上运行的20日均线附近止跌回升，股价两次调至20日均线附近止跌回升，表明股价双脚已站稳在20日均线之上，后市必涨甚至大涨。



第89招图

实例分析：如图所示，2010年8月27日，尤夫股份 002427 股价在均线多头排列的上涨途中回调的末端，再次上涨途中回档洗盘。昨日该股高开，低收向下击穿5日均线、带短上下影线、不创前小阴线的新高创新低、收盘高于此前第2日中小阳线的开盘，受上行的20日均线支撑、缩量的实体小阴十字星体线；当日该股高开，高收向上未吞吃完前小阴十字星体线、带短上下影线、不创前小阴十字星体线的新高和新低、已补完高开缺口，受上行的20日均线支撑、收盘高于前第4日在上行的20日均线之上止跌的小阳线的开盘、量缩至近9日回档以来阶段最小量柱的、形成“回调时股价双脚踏立在上行的20日均线之上”后市涨K线组合形态的止跌小阳十字线。该日日K线走势出现了第89招所述的特征。后市股价走势，正好体现了该招技法。



第 90 招

底部启涨阳线 + 第 10 日高于启涨阳线收盘价
且促使 10 日均线拐头上行的阳线，后市涨

个股在底部启动收阳线，之后横盘振荡，第 10 日阳线的收盘价高于第 1 日启涨阳线的收盘价，且 10 日均线拐头上行，后市一般会涨。

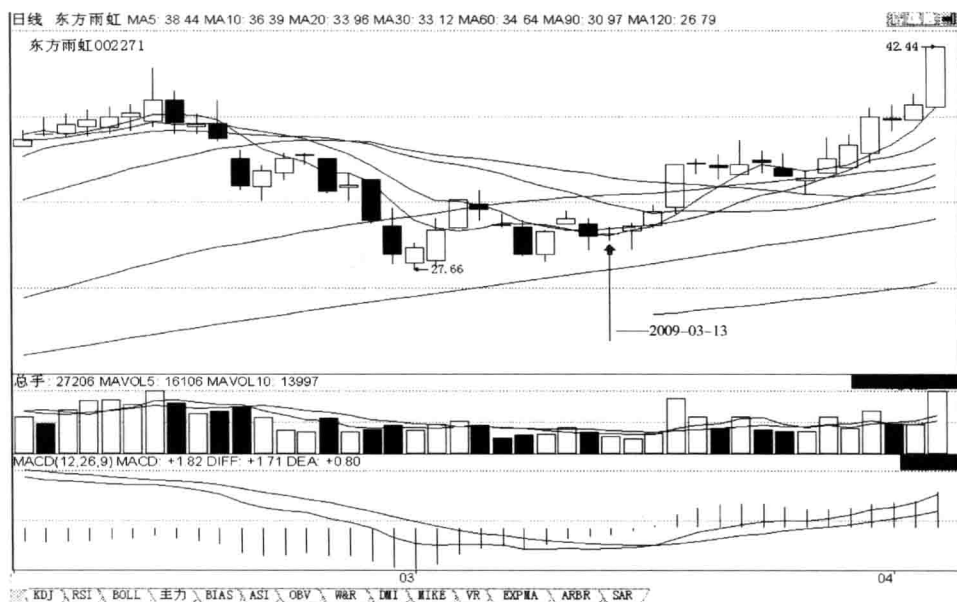

第 90 招图

实例分析：如图所示，2009 年 3 月 13 日，东方雨虹 002271 股价在均线多头排列的上涨途中回调的末端，再次上涨途中回档的末端区域，在前第九日收缩量的实体小阳线止跌，之后收阳收阴上下振荡八日。当日该股高开，高收向上突破 5 日均线、未吞吃完前中小阴线、带短上下影线、不创前中小阴线的新高和新低、已补完高开缺口、收盘高于前第九日小阳线的收盘、促使 10 日均线当日拐头向上，缩量的、形成“低端‘底部启涨阳线 + 第 10 日高于启涨阳线收盘价且促使 10 日均线拐头上行的阳线’”后市涨 K 线组合形态的上涨的小阳十字线。该日日 K 线走势出现了第 90 招所述的特征。后市股价走势，正好体现了该招技法。

第二篇

周K线买入战机

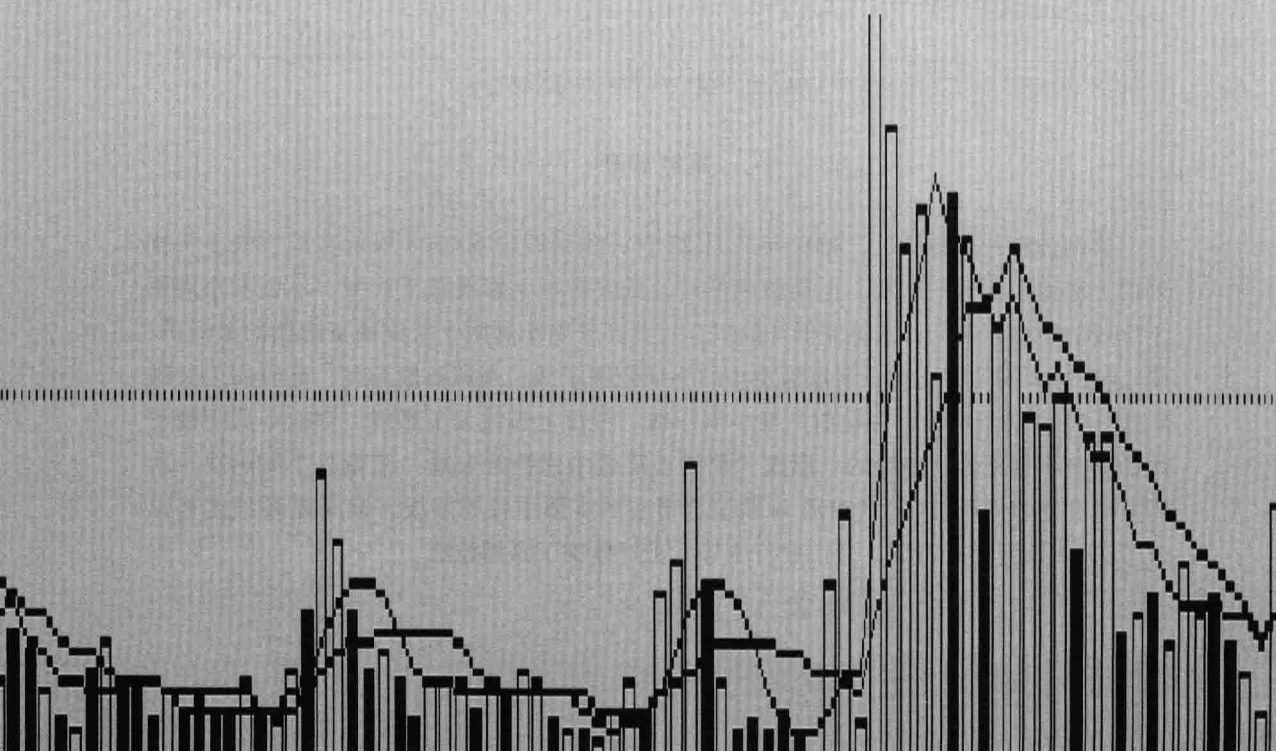



第一章 实体周阳线 K 线买入时机

第 91 招

回调的末端周线缩量收小周阴线 + 次周倍量吞吃收周阳线，后市涨

个股在回档和下跌的末端，某一周缩量微跌收小周阴线，第二周倍量吞吃收周阳线，第三周或后市一般会上升。

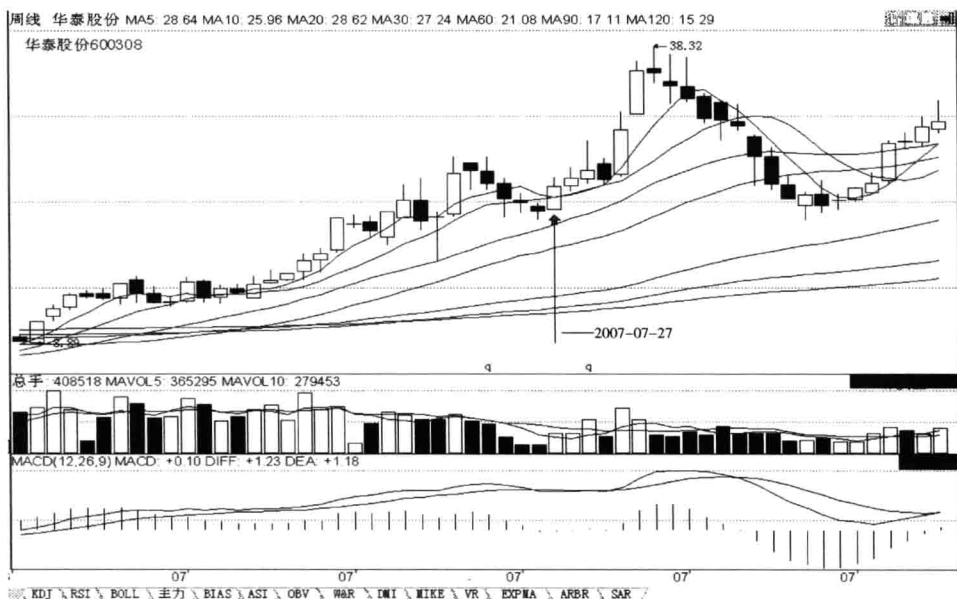

第 91 招图

实例分析：如图所示，2007 年 7 月 27 日，华泰股份 600308 股价在周均线多头排列的上涨途中回档的末端。上周该股低开，低收带短上影线长下影线、不创前小周阴十字线的新高创新低、未补完低开缺口、收盘高于前小周阴十字线的下影线的最低价，受上行的 20 周均线支撑、量增但量小的小周阴锤子线；当周该股高开，高收向上突破 5 周和 10 周两条均线、吞吃前两根小周阴线、带短上影线无下影线、创前小周阴锤子线的新高不创新低，倍量的、形成“周线上涨途中回档的末端‘缩量收小周阴线 + 次周倍量吞吃收周阳线’”后市涨 K 线组合形态的实体中长周阳线。该周周 K 线走势出现了第 91 招所述的特征。后市股价走势，正好体现了该招技法。



第 92 招

回调的末端周线放量收小周阴线 + 次周缩量吞吃收周阳线，后市涨

个股在回档和下跌的末端，某一周放量微跌收小周阴线，第二周缩量吞吃收周阳线，第三周或后市一般会上升。



第 92 招图

实例分析：如图所示，2008 年 2 月 5 日，重庆港九 600279 股价在短中期周均线多头排列的上涨途中回调的末端，再次上涨途中回档的末端。上周该股低开，低收向下击穿 10 周和 20 周两条均线、带长上影线短下影线、创前小周阴十字星体线的新高和新低，受上行的 60 周均线支撑、放量的实体小周阴线；当周该股高开，向上突破 5 周、10 周、20 周、30 周四条均线，高收吞吃前小周阴线、带短上影线无下影线、不创前小周阴线的新高和新低，缩量的、形成“周线上涨途中回档的末端‘放量收小周阴线 + 次周缩量吞吃收周阳线’”后市涨 K 线组合形态的吞吃前小周阴线的实体小周阳线。该周周 K 线走势出现了第 92 招所述的特征。后市股价走势，正好体现了该招技法。



第 93 招

周线低位连收两周阳线 + 小周阴线 + 吞吃的周阳线，后市涨

个股在低位连收两根周阳 K 线，第三周收小周阴线，第四周收一根吞吃前周阴线的周阳 K 线，第五周或后市一般会涨。

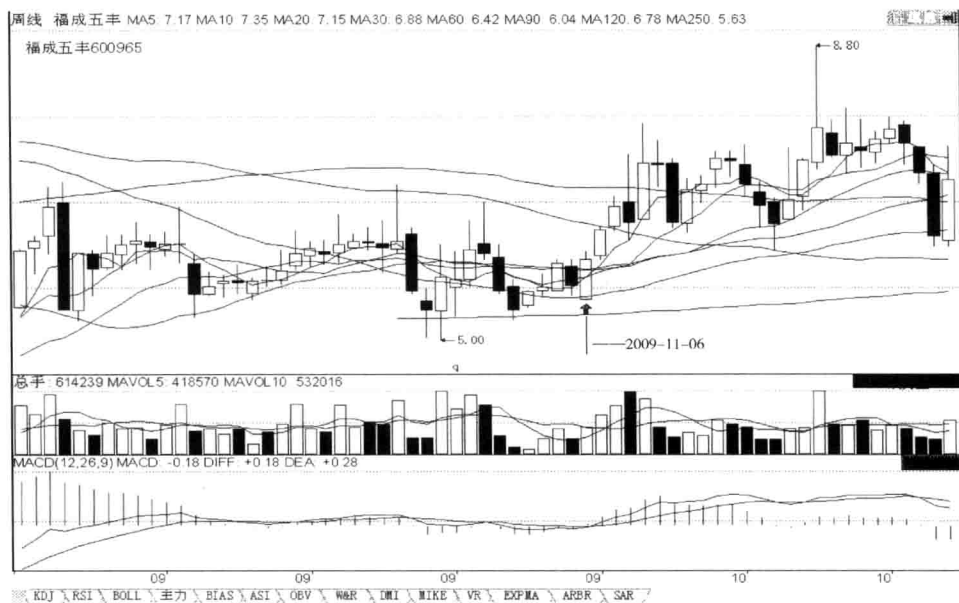

第 93 招图

实例分析：如图所示，2009 年 11 月 6 日，福成五丰 600965 股价在短中期周均线空头排列的下跌的底部，再次反弹上涨途中回档的末端区域。该股连收三根小周阳线上涨且向上突破 5 周、10 周、20 周、30 周、60 周五条均线，次周短阴线回档且向下击穿 10 周、20 周、30 周三条均线和未吞吃完前小周阳线；当周该股低开，向上突破 5 周、10 周、20 周、30 周、60 周五条均线，高收吞吃前小周阴线、带短上下影线、创前小周阴线的新高和新低，放量的、形成“周线低位连收三周阳线 + 小周阴线 + 吞吃的周阳线”后市涨 K 线组合形态的吞吃前小周阴的实体小周阳线。该周周 K 线走势出现了第 93 招所述的特征。后市股价走势，正好体现了该招技法。

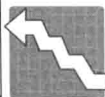

第 94 招

周线低位巨量周阴线 + 止跌周阳线，后市涨

个股在低位，某一周放巨量收周阴线，第二周不是下跌创巨量周阴 K 线的新低，而是上涨收周阳线，后市一般会上涨。

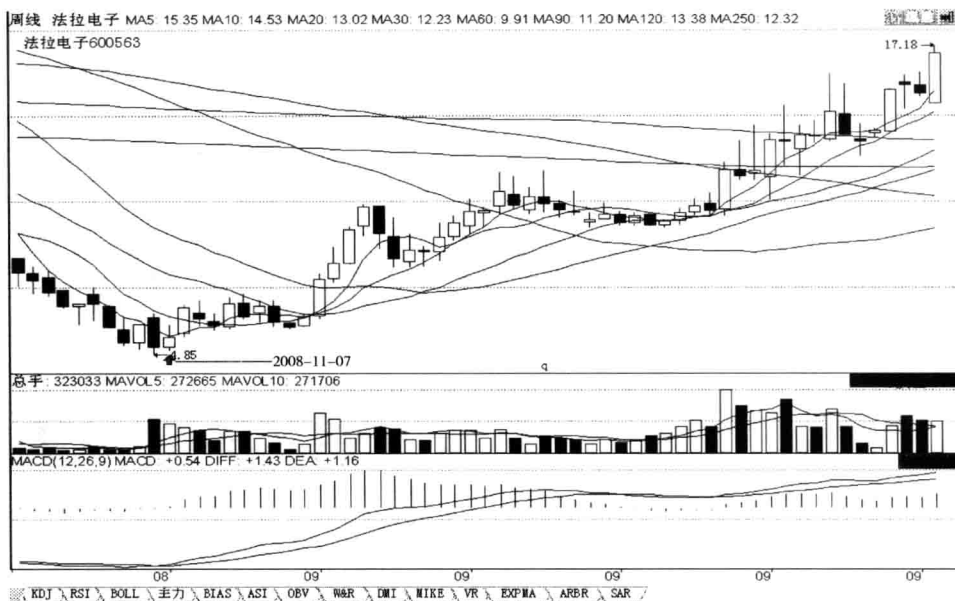

第 94 招图

实例分析：如图所示，2008 年 11 月 7 日，法拉电子 600563 股价在短中期周均线空头排列的下跌的底部。上周该股高开，低收向下击穿 5 周均线、吞吃前中小周阳线、带短上下影线、创前中小周阳线的新高和新低、放顶部下跌以来阶段最大量柱的实体中周阴线；当周该股平开，高收向上未吞吃完前中周阴线、带长上影线短下影线、不创前中周阴线的新高和新低，缩量的、形成“周线低位巨量周阴线 + 止跌周阳线”后市涨 K 线组合形态的止跌小周阳倒锤子线。该周周 K 线走势出现了第 94 招所述的特征。后市股价走势，正好体现了该招技法。



第 95 招

上涨途中向上突破 5 周均线且涨幅不大的周阳线，后市涨

个股在上涨途中，某一周收上涨的涨幅不大的周阳 K 线，且向上突破 5 周均线，次周一一般会继续上涨。

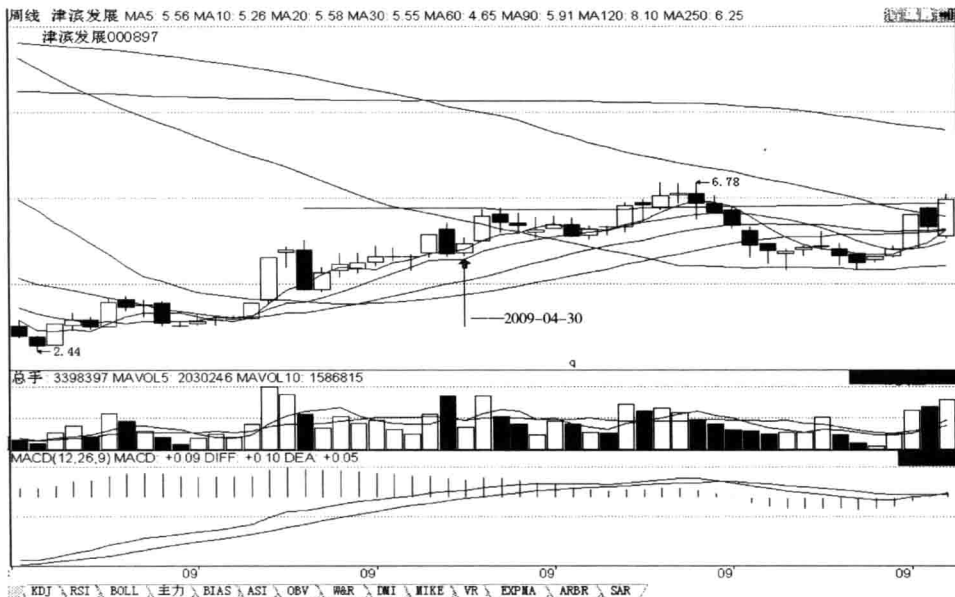

第 95 招图

实例分析：如图所示，2009 年 4 月 30 日，津滨发展 000897 股价在短中期周均线空头排列的下跌的底部，在反弹上涨途中回档的末端。上周该股高开，低收向下击穿 5 周均线、未吞吃完前中小周阳线、带短上下影线、创前中小周阳线的新高不创新低，受上行的 10 周均线支撑、放量的实体中小周阴线；当周该股高开，高收向上突破上行的 5 周均线、未吞吃完前中小周阴线、带短上下影线、不创前中小周阴线的新高和新低、已补完高开缺口，缩量的、形成“上涨途中回档的末端‘向上突破 5 周均线且涨幅不大的周阳线’”后市涨 K 线形态的实体小周阳线。该周周 K 线走势出现了第 95 招所述的特征。后市股价走势，正好体现了该招技法。



第二章 实体周阴 K 线买入时机

第 96 招

周 K 线跌幅、后周阴线小于前周阴线，周量、后量超前量，后市涨

个股在下跌或回档的末端，连续两根周阴线中或“空方炮”周 K 线组合中，两者后一根周阴线的跌幅小于前一根周阴线的跌幅，但下跌的量却大于前一根周阴线的量，次周或后市一般会涨。

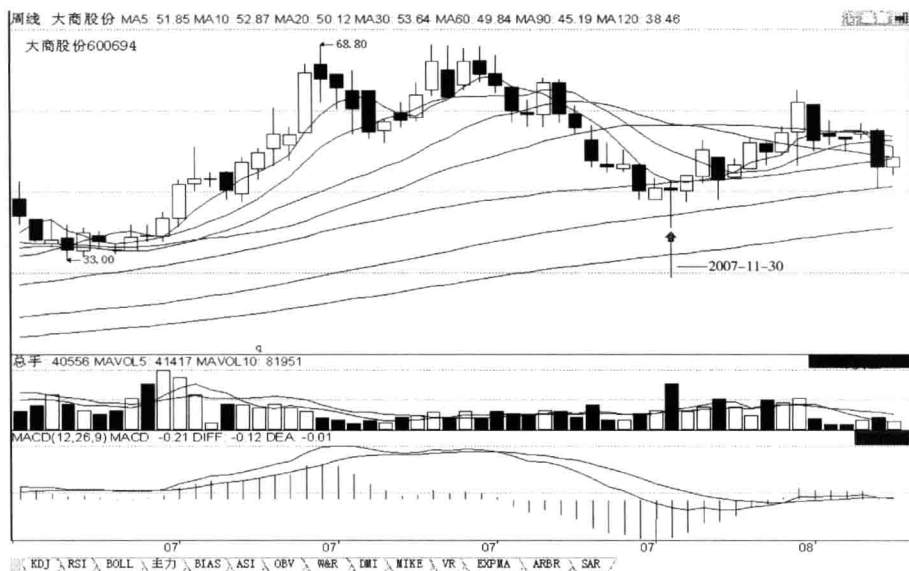

第 96 招图

实例分析：如图所示，2007 年 11 月 30 日，大商股份 600694 股价在周均线多头排列的上涨途中回调的末端。在前第二周低开，低收向下击穿 60 周均线、吞吃前小周阳倒锤子线、不创前小周阳倒锤子线的新高创新低、量增的小周阴线；前第一周低开，向上未吞吃完前小周阴线、不创前小周阴线的新高创新低、量增的止跌小周阳线；当周该股高开，低收向下未吞吃完前小周阳线、带短上影线长下影线、不创前小周阳线的新高创新低、收盘高于前小周阴线的收盘，量价底背离、形成“周线上涨途中回档的末端‘周 K 线跌幅、后周阴线小于前周阴线，周量、后量超前量’”后市涨 K 线组合形态的小周阴锤子线。该周周 K 线走势出现了第 96 招所述的特征。后市股价走势，正好体现了该招技法。



第 97 招

周阳线吞吃、回档下不来，后市涨

个股在回档和下跌的末端，某一周收放量周阳线吞吃前周阴线，第二周回档收周阴线，但并未吞吃完前周阳线，次周或后市一般会上升。



第 97 招图

实例分析：如图所示，2008 年 10 月 31 日，北方创业 600967 股价在短中期周均线空头排列的回调的末端。上周该股低开，高收向上突破 5 周和 10 周两条均线、吞吃前中周阴线、光头光脚、创前中周阴线的新高不创新低、放量的实体长周阳线；当周该股高开，低收向下击穿 5 周和 10 周两条均线、未吞吃完前长周阳线、带长上影线短下影线、创前长周阳线的新高不创新低，放量的、形成“回调的末端‘周阳线吞吃，回档下不来’”后市涨 K 线组合形态的实体小周阴线。该周周 K 线走势出现了第 97 招所述的特征。后市股价走势，正好体现了该招技法。



第98招

均价线向上，“周阴线回档遇根挡、线挡、创新高”，后市涨

个股在周线上涨途中回档整理，在周阴线回落时不仅前周阳线阻挡股价回落，而且向上运行的均价线也阻挡股价的回落，遇此情况，后市涨。“根挡”即一根周阳线阻挡回档的周阴线而没被完全吞吃，“线挡”即均价线阻挡回档的周阴线而未被有效击穿且把周阴线收盘价阻挡在均价线之上，“创新高”即回档的周阴线的最高价高于前周阳线的最高价。

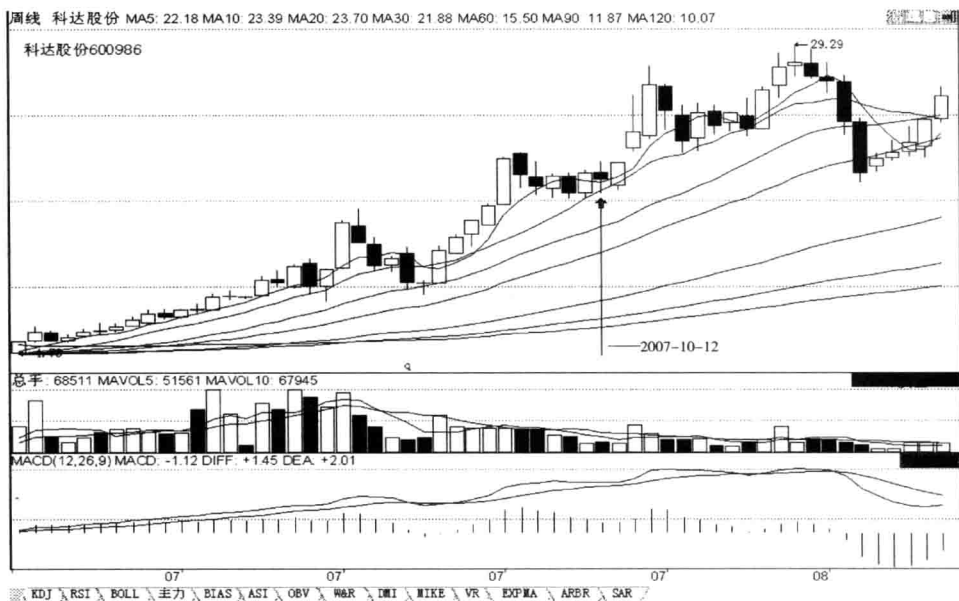

第98招图

实例分析：如图所示，2007年10月12日，科达股份600986股价在周均线多头排列的上涨途中回档确认。上周该股低开，高收向上突破5周均线、吞吃前小周阴线、带短上下影线、创前小周阴线的新高不创新低、缩量的实体小周阳线；当周该股高开，低收向下未吞吃完前小周阳线，受5周和上行的10周两条均线支撑、带长上下影线、创前小周阳线的新高不创新低，量增的、形成“上涨途中在上行的均价线上‘周阴线回档遇根挡、线挡、创新高’”后市涨K线组合形态的小周阴十字星体线。该周周K线走势出现了第98招所述的特征。后市股价走势，正好体现了该招技法。



第 99 招

上涨途中连续两周回档周阴线，未下破 5 周均线，后市涨

个股在上涨途中，连续两周回档收周阴线，不下破 5 周均价线，第三周或后市一般会上升。

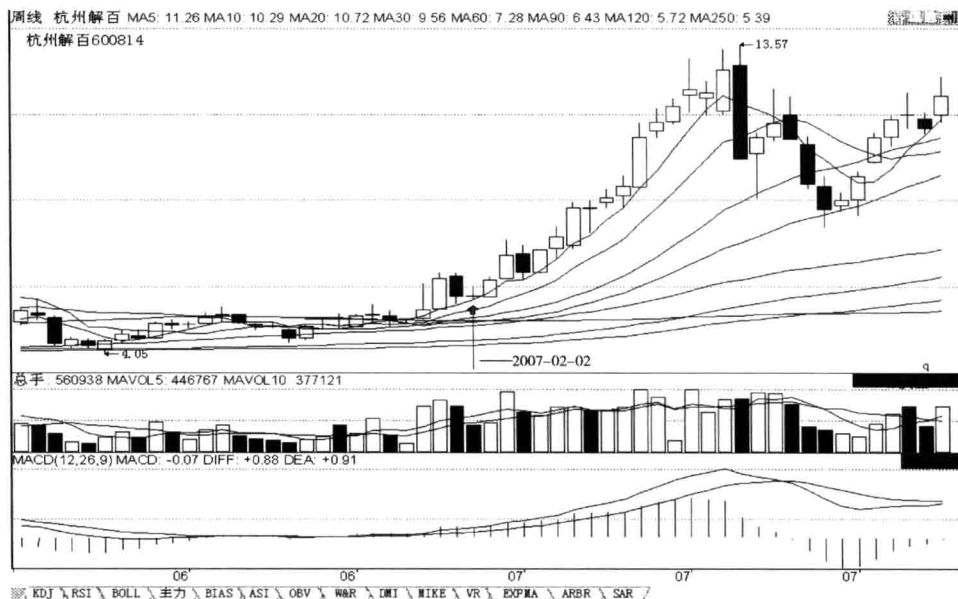

第 99 招图

实例分析：如图所示，2007 年 2 月 2 日，杭州解百 600814 股价在短中期周均线多头排列的上涨途中回档洗盘，上周该股高开，低收向下未吞吃完前中小周阳线，受 5 周均线支撑、带短上下影线、不创前中小周阳线的新高和新低、缩量的实体小周阴线；当周该股高开，低收带长上影线短下影线、不创前小周阴线的新高和新低，受 5 周均线支撑、收盘高于前中小周阳线的开盘，缩量的、形成“上涨途中连续两周回档周阴线，未下破 5 周均线”后市涨 K 线组合形态的小周阴倒 T 字线。该周周 K 线走势出现了第 99 招所述的特征。后市股价走势，正好体现了该招技法。



第 100 招

连收两根周阴线回档，未下破前周阳线，后市涨

个股在上涨途中回调整理，连续两周回调周阴线不下破前周阳线，次周或后市一般会上升。

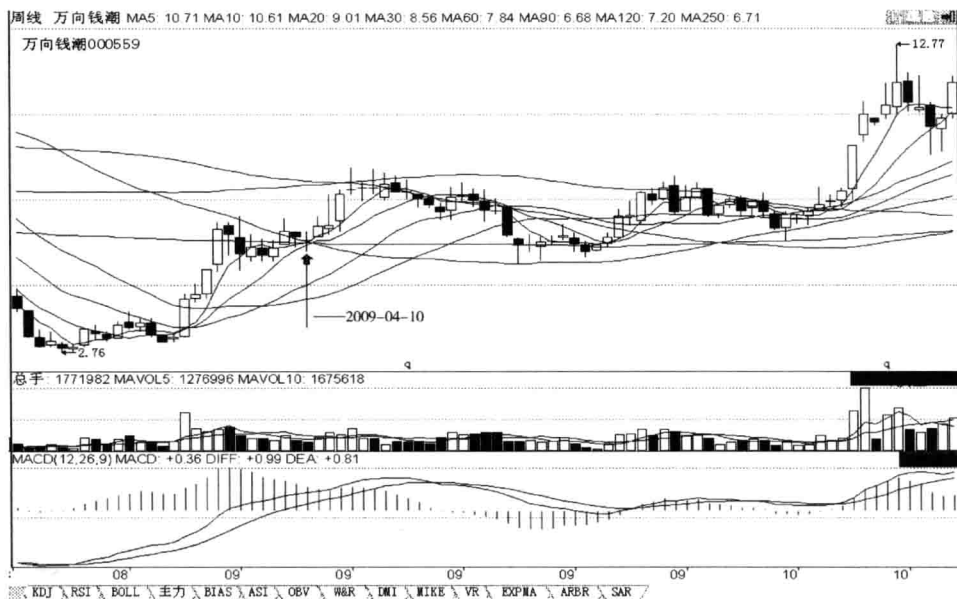

第 100 招图

实例分析：如图所示，2009 年 4 月 10 日，万向钱潮 000559 股价在短中期周均线多头排列的反弹上涨途中回档的末端，再次上涨途中周线回档洗盘。上周该股低开，低收向下未吞吃完前小周阳线、带短上影线长下影线、不创前小周阳线的新高创新低、已补完低开缺口、收盘不下破 60 周均线、缩量的小周阴锤子线；当周该股低开，低收带长上下影线、创前小周阴锤子线的新高和新低，收盘不破均线、收盘高于前小周阳线的开盘，缩量的、形成“上涨途中回档洗盘‘连收两根周阴线回档，未下破前周阳线’”后市涨 K 线组合形态的小周阴十字线。该周周 K 线走势出现了第 100 招所述的特征。后市股价走势，正好体现了该招技法。



第三章 星体周 K 线买入时机

第 101 招

低端周线连收两根周阴线，后周阴线不创新低，后市涨

个股在周线下跌或回调的末端，某一周收周阴线，次周收小周阴线不创新低，就是阶段性底部来临，后市将会反弹或反转上涨。

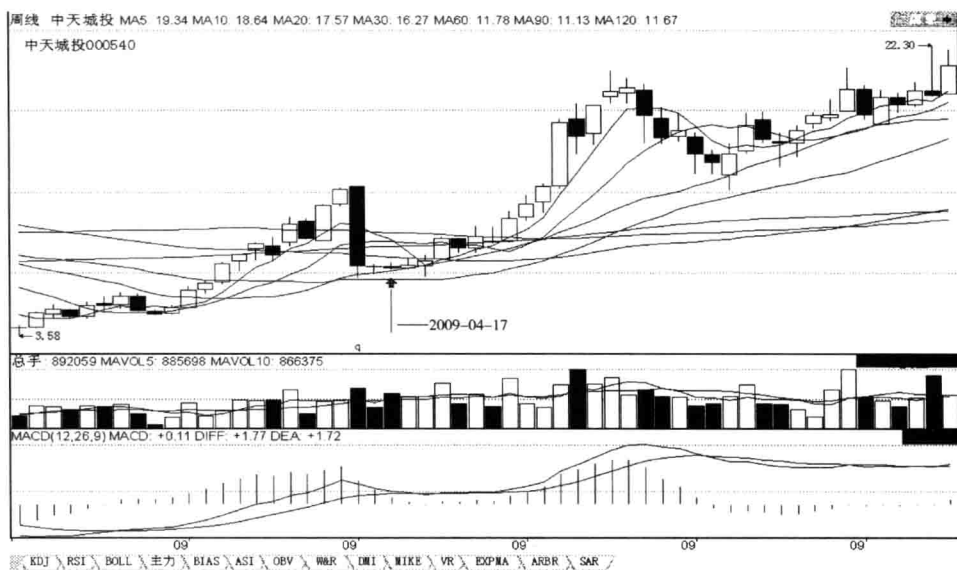

第 101 招图

实例分析：如图所示，2009 年 4 月 17 日，中天城投 000540 股价在短中期周均线多头排列的上涨途中回调的末端区域。上周该股平开，低收向下未击穿 20 周均线、带短上影线长下影线、不创前长周阴线的新高和新低、缩量的小周阴锤子线；当周该股高开，低收带短上下影线、创前小周阴锤子线的新高不创新低、受上行的 20 周均线支撑，量增的、形成“上涨途中回调的末端‘连收两根周阴线、后周阴线不创新低’”后市涨 K 线组合形态的小周阴倒 T 字线。该周周 K 线走势出现了第 101 招所述的特征。后市股价走势，正好体现了该招技法。



第102招

上涨途中周线连收三根周阴线回档，第四周有时会涨，后市涨

个股在上涨途中，周线连收三根周阴线回档或连三跳空周阴线回档，次周或后市一般会涨或反弹或反转。

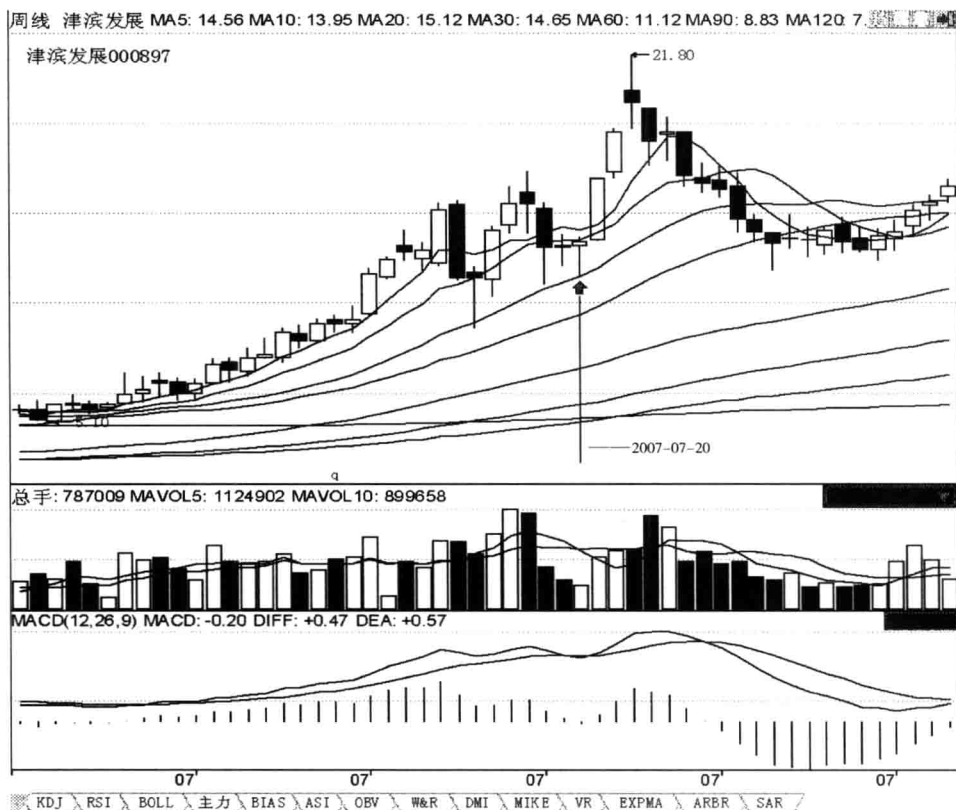

第102招图

实例分析：如图所示，2007年7月20日，津滨发展 000897 股价在周均线多头排列的上涨途中回调洗盘。该股在前三周连收三根周阴线回档；当周该股高开，高收向上吞吃前小周阴十字线、带短上影线长下影线、不创前小周阴十字线的新高创新低、受上行的20周均线支撑，缩量的、形成“上涨途中周线连收三根周阴线回档，第四周有时会涨”后市涨K线组合形态的小周阳锤子线。该周周K线走势出现了第102招所述的特征。后市股价走势，正好体现了该招技法。



第四章 广义周 K 线 (含阳、阴、星多种 K 线) 买入时机

第 103 招

周线回档的末端某一周周 K 线向上反弹上影线的高度超过前周阴线实体 50% 以上，后市涨

个股在周线上涨途中回档整理的末端，某一周收周阴线，第二周上影线的高度超过上周周阴线实体一半以上的幅度收小周阴线（小周阴线最好是缩量）或收小周阳线（小周阳线最好是放量），次周一般会上涨（这是从上影线的高度看后市反弹的高度）。



第 103 招图

实例分析：如图所示，2009 年 4 月 10 日，万向钱潮 000559 股价在短中期周均线多头排列的反弹上涨途中回档的末端，再次上涨途中回档洗盘。上周该股低开，低收向下未吞吃完前小周阳线、缩量的小周阴锤子线；当周该股低开，向上反弹创前小周阴锤子线的新高、形成“周线上涨途中回档的末端‘周 K 线向上反弹上影线的高度超过前周阴线实体 50% 以上’”后市涨 K 线组合形态的小周阴十字线。该周周 K 线走势出现了第 103 招所述的特征。

第三篇

量价买入战机

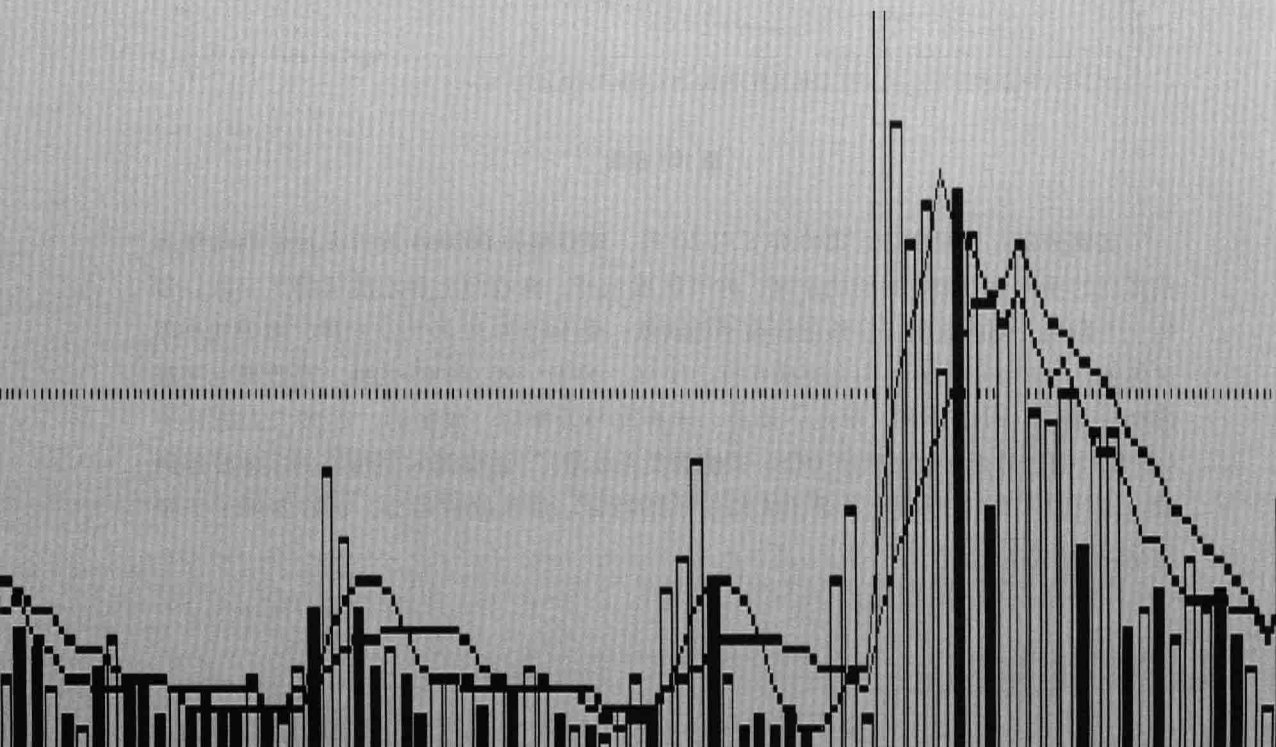



第一章 量与实体阳 K 线买入时机

第 104 招

股价向上是否有效突破阻力位，关键看是否放量

当个股向上运行到重要阻力位时，能否有效突破，关键看量，量放得越大，说明主力在此建仓越充分，介入越安全，日后上涨越可靠。



第 104 招图

实例分析：如图所示，2010 年 8 月 30 日，瑞泰科技 002066 股价在短中期均线多头排列的反弹上涨途中回档的末端。昨日该股低开，高收向上吞吃前假阴 T 字线、带短上下影线、创前假阴 T 字线的新高不创新低，受上行的 30 日均线支撑、缩量的小阳线体线；当日该股高开，向上突破 5 日、10 日、20 日、90 日四条均线，高收向上突破前期头部高点而创新高、带短下影线、未补完高开缺口，放量的、形成“上涨途中‘阳 K 线向上是否有效突破阻力位，关键看是否放量’”后市涨 K 线形态的实体涨停阳线。该日日 K 线走势出现了第 104 招所述的特征。后市股价走势，正好体现了该招技法。

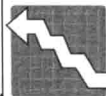

第 105 招

底部连续放量是即将启动行情的重要特征

个股底部连续放量小涨是即将启动行情的重要特征，即量先于价。



第 105 招图

实例分析：如图所示，2008 年 12 月 1 日，宏润建设 002062 股价在近 20 日的上涨途中连续放量的情况下，在回档的末端。当日该股高开，向上突破 5 日、10 日、120 日三条均线，高收向上吞吃前两根阴线、带短上下影线、创前小假阳倒锤子线的新高不创新低、已补完高开缺口，放量的、形成体现“底部连续放量是即将启动行情的重要特征”特点的后市涨 K 线组合形态的实体长阳线。该日日 K 线走势出现了第 105 招所述的特征。后市股价走势，正好体现了该招技法。



第 106 招

低端向上跳空高开放量上涨收阳线，后市续涨

个股在低端向上跳空高开放量上涨收阳线，后市将会继续上涨，要视情况买入。

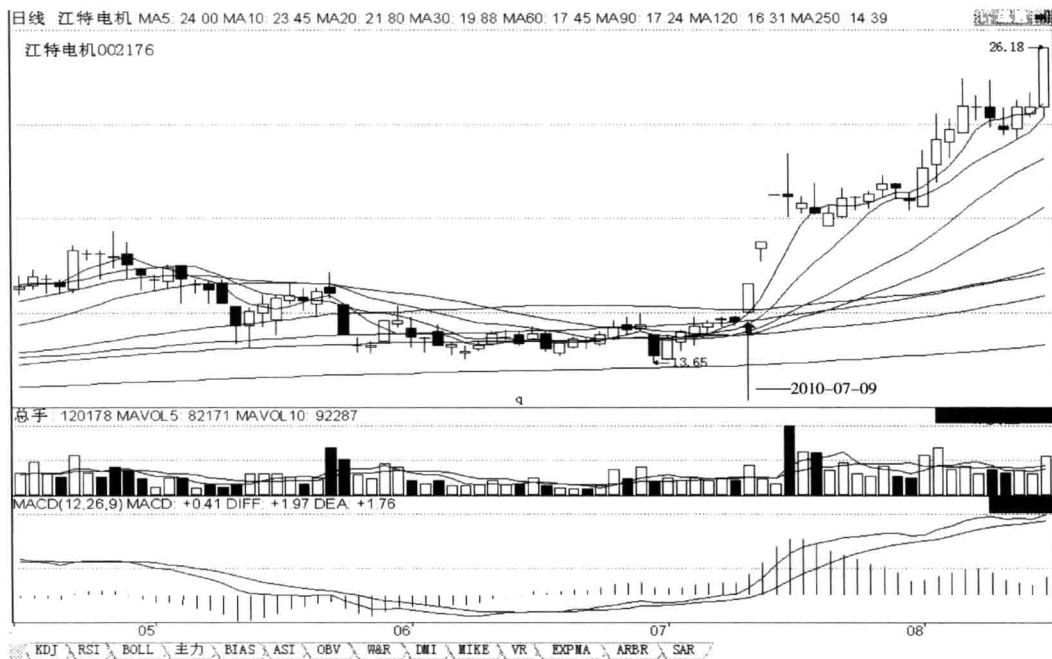

第 106 招图

实例分析：如图所示，2010 年 7 月 9 日，江特电机 002176 股价在短中期均线多头排列的筑底的低位。昨日该股高开，低收向下击穿 90 日均线、未吞吃完前小阳线、带短上下影线、创前小阳线的新高不创新低、缩量的小阴线体线；当日该股高开，向上突破 5 日、60 日、90 日两条均线，高收突破前期小头部的高点而创新高、带短下影线、创前小阴线体线的新高不创新低、未补完高开缺口，放量的、形成“上涨途中回档的末端‘高开放量上涨收阳线’”后市涨 K 线形态的实体涨停阳线。该日日 K 线走势出现了第 106 招所述的特征。后市股价走势，正好体现了该招技法。



第 107 招

低位放阶段最大量柱收阴线后，次日止跌收阳线上涨，是见底回升的信号

个股在低位出现大跌，放出近 60 个交易日以来最大量柱收阴线后（最大量柱是主力成本平台区域），第一日 K 线收盘价高于前一日，或第二日、第三日连续两日 K 线收盘价高于第一日最大量柱的阴线收盘价，可大胆买入，后市一般会上涨。

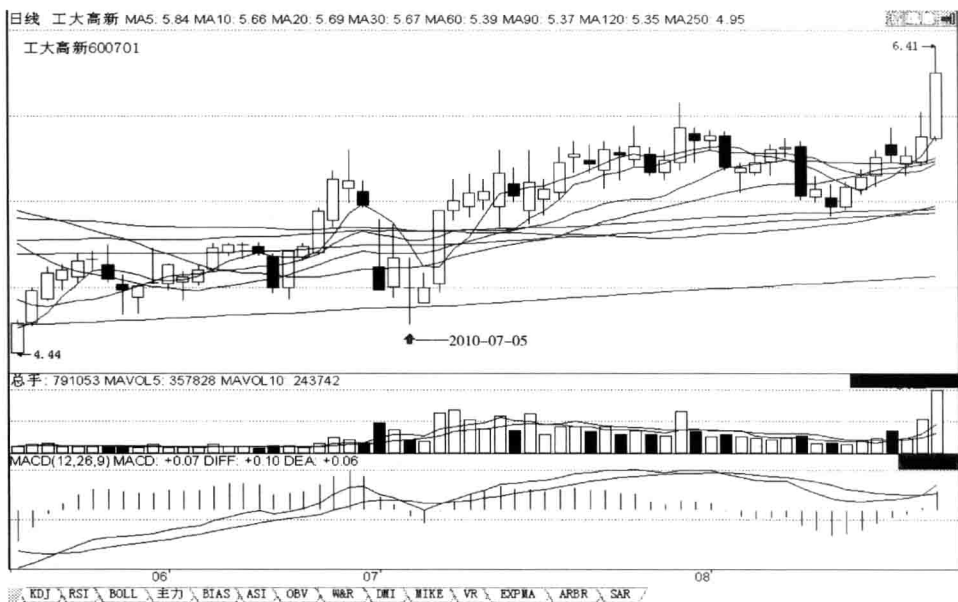

第 107 招图

实例分析：如图所示，2010 年 7 月 5 日，工大高新 600701 股价在短中期均线多头排列的反弹上涨途中回档的末端。在前第二日低开，向下击穿 10 日、20 日、30 日、60 日、90 日、120 日六条均线，低收带长上影线无下影线、未补完低开缺口、放阶段最大量的跌停阴线；前第一日高开，高收向上突破 30 日均线、未吞吃完前跌停阴线、带长上影线短下影线、不创前跌停阴线的新高创新低、已补完高开缺口、缩量的反弹的止跌阳倒锤子线；当日该股低开，低收向下未吞吃完前中小阳倒锤子线、带长上下影线、不创前中小阳倒锤子线的新高创新低、已补完低开缺口、收盘高于前跌停阴线收盘，缩量的、形成“上涨途中回档的末端‘放阶段最大量柱收阴线后，次日止跌收阳线上涨’”后市涨 K 线组合形态的小阴长十字线。该日日 K 线走势出现了第 107 招所述的特征。后市股价走势，正好体现了该招技法。



第二章 量与实体阴 K 线买入时机

第 108 招

在下跌的末端区域跌停放巨量，可能是底，后市涨

个股在低位或下跌的末端区域，某一日下跌跌停放巨量，可能是底。



第 108 招图

实例分析：如图所示，2007 年 6 月 29 日，四川九洲 000801 股价在短中期均线空头排列的下跌的末端区域。昨日该股高开，低收向下吞吃前假阴 T 字线、带短上影线、创前假阴 T 字线的新高和新低、量增的跌停阴线；当日该股低开，低收带长上影线、不创前跌停阴线的新高创新低、未补完低开缺口、放大量的、形成“在下跌的末端区域跌停放巨量，可能是底”后市涨 K 线形态的跌停阴倒锤子线。该日日 K 线走势出现了第 108 招所述的特征。后市股价走势，正好体现了该招技法。



第 109 招

低端价跌量增，后市会止跌回升

个股在低位区域继续下跌，而量不缩却不停地放大，量均线金叉，此时，量价背离，股价很快会止跌反弹或反转。

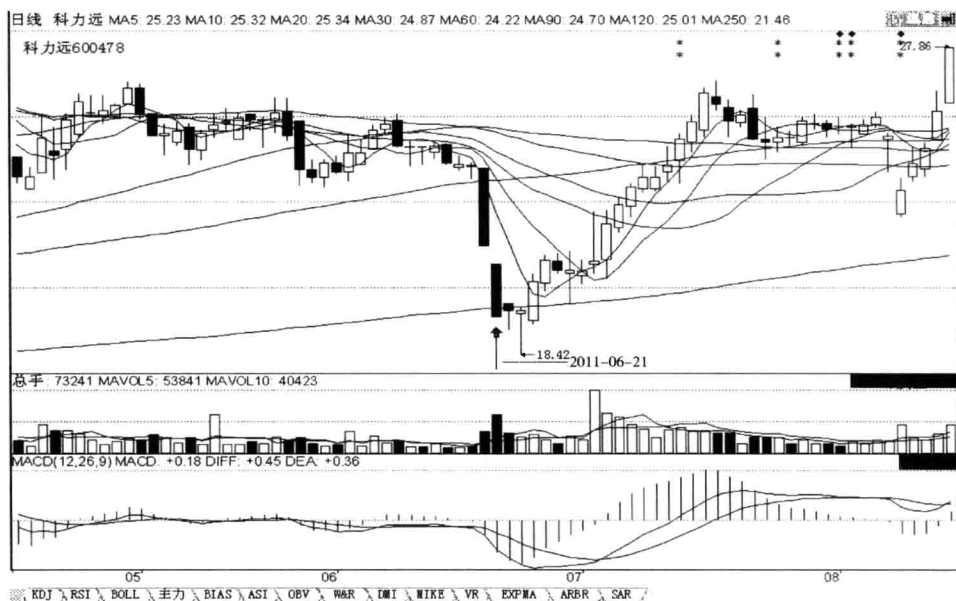

第 109 招图

实例分析：如图所示，2011 年 6 月 21 日，科力远 600478 股价在短中期均线空头排列的下跌的末端区域。昨日该股低开，低收向下击穿 5 日和 120 日两条均线、跌破前期 4 个反弹底部的低点而创新低、无上影线、不创前小阴 T 字线的新高创新低、量增的跌停阴线；当日该股低开，低收向下击穿 250 日均线、无上影线、放大量且 5 日和 10 日两条量均线金叉的、形成“在下跌的末端区域‘价跌量增，后市会止跌回升’”后市涨 K 线组合形态的跌停阴线。该日日 K 线走势出现了第 109 招所述的特征。后市股价走势，正好体现了该招技法。



第 110 招

上涨途中回档的末端区域巨量阴 K 线，后市涨

个股在上涨途中回档或回调的末端区域，某一日巨量下跌收阴线，是主力主动性承接买入的结果，主力如果不买，那么就应是缩量下跌收阴线。因而，放巨量收阴线，要视情介入。

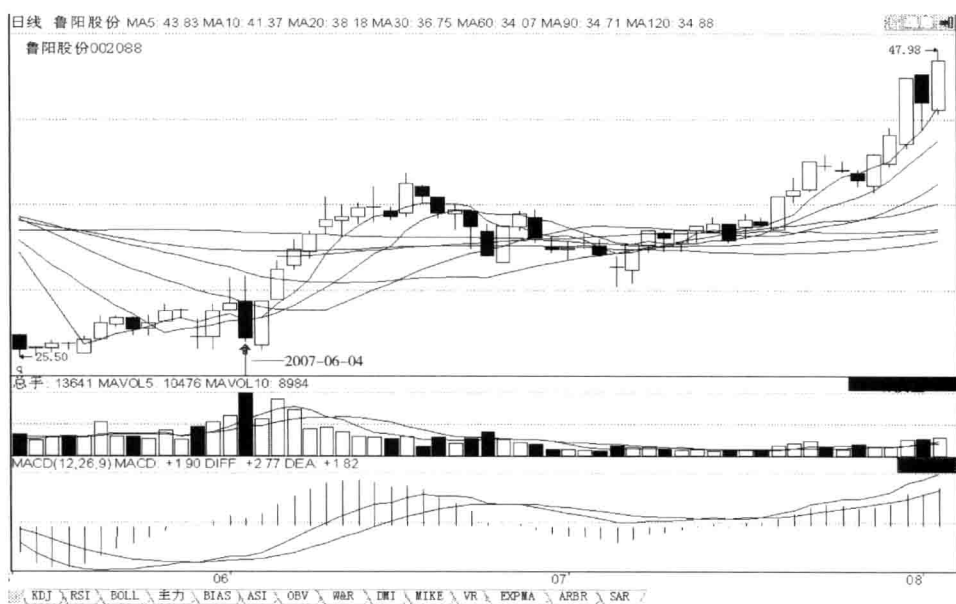

第 110 招图

实例分析：如图所示，2007 年 6 月 4 日，鲁阳股份 002088 股价在短期均线多头排列的反弹上涨途中回档洗盘。昨日该股平开，高收向上吞吃前长阳线的上影线、带长上影线无下影线、创前长阳线的新高不创新低、放量的小阳射击之星；当日该股高开，向下击穿 5 日、10 日、20 日三条均线，低收吞吃前小阳射击之星、带长上影线短下影线、创前小阳射击之星的新高和新低、放近 60 日以来最大量柱的、形成“上涨途中回档的末端区域巨量阴 K 线”后市涨 K 线形态的实体长阴线。该日日 K 线走势出现了第 110 招所述的特征。后市股价走势，正好体现了该招技法。



第 111 招

上涨途中回档第一次收阴线放量且超前阳线的量，可介入，后市涨

个股在上涨途中，回调第一次收放量阴线，量越大越好，超前阳 K 线的量更好，这是主力进场收集筹码的表现（下跌回调的量是由买方决定的，买方若不大买，量就缩；买方大买，量就会大），次日或后市一般会上涨。

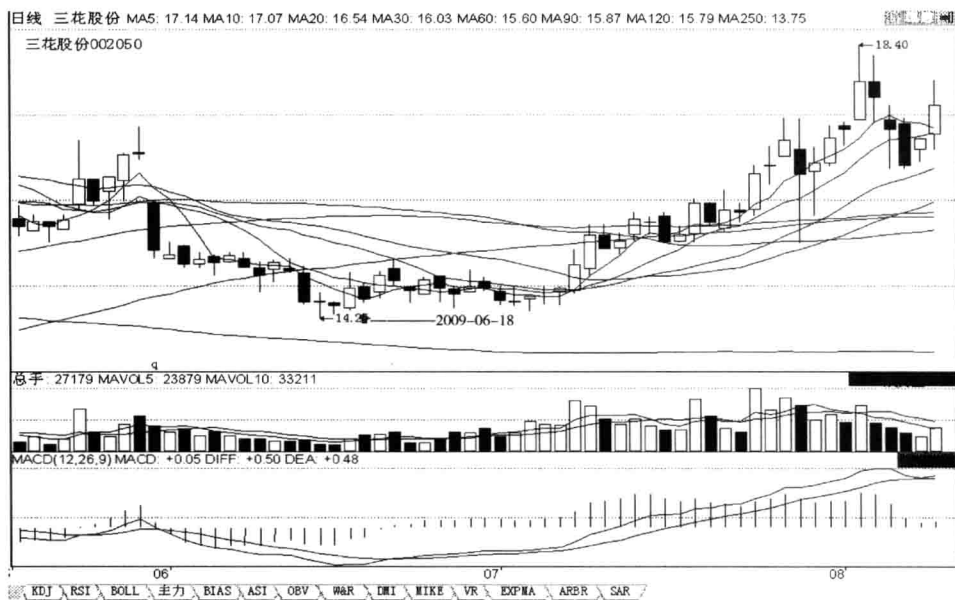

第 111 招图

实例分析：如图所示，2009 年 6 月 18 日，三花股份 002050 股价在短中期均线空头排列的回调的末端，阳线启涨之后，第一次阴线回档洗盘。当日该股高开，低收向下未吞吃完前小阳线、未击穿 5 日均线、带短上下影线、不创前小阳线的新高和新低、超昨日小阳线量的放量的、形成“在上涨途中回档第一次收阴线放量且超前阳线的量”后市涨 K 线形态的实体小阴线。该日日 K 线走势出现了第 111 招所述的特征。后市股价走势，正好体现了该招技法。



第三章 量与星体 K 线买入时机

第 112 招

股价在前期高点处收一根放量的带上下影线的星 K 线，后市涨

个股在上涨途中，股价涨至前期高点附近，某一日收一根放量（至少是量大于前一日的量）的带上下影线的星 K 线，次日或后市一般会上涨。

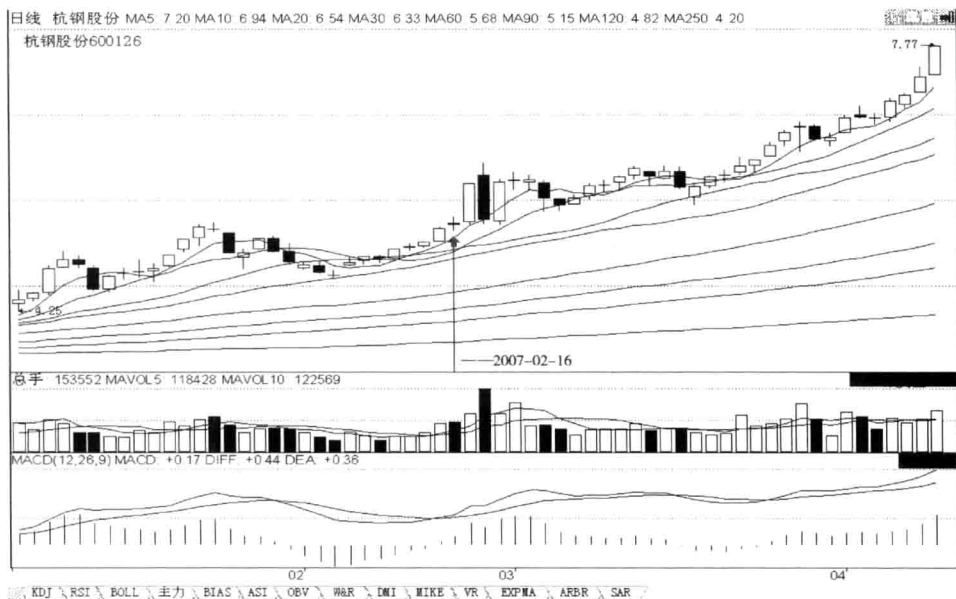

第 112 招图

实例分析：如图所示，2007 年 2 月 16 日，杭钢股份 600126 股价在均线多头排列的上涨途中，在前期上涨的高点处。昨日该股平开，高收带短上影线无下影线、创前小阳线的新高不创新低、未创前期头部高点的新高、量增的实体中小阳线；当日该股高开，收突破前期头部的高点而创新高、带短上下影线、创前中小阳线的新高不创新低、已补完高开缺口，放量的、形成“上涨途中‘在前期高点处收一根放量的带上下影线的星 K 线’”后市涨 K 线形态的微涨的小假阴十字星线。该日日 K 线走势出现了第 112 招所述的特征。后市股价走势，正好体现了该招技法。



第 113 招

低位 K 线连两阴线放量下跌，其中后阴线滞跌，是结束下跌的信号，后市涨

个股在低位，K 线连续双日放大量下跌，但其中第二日滞跌（滞跌包括微跌、微涨、第二日跌幅小于第一日），这是结束下跌的信号，第三日或后市一般会上升。

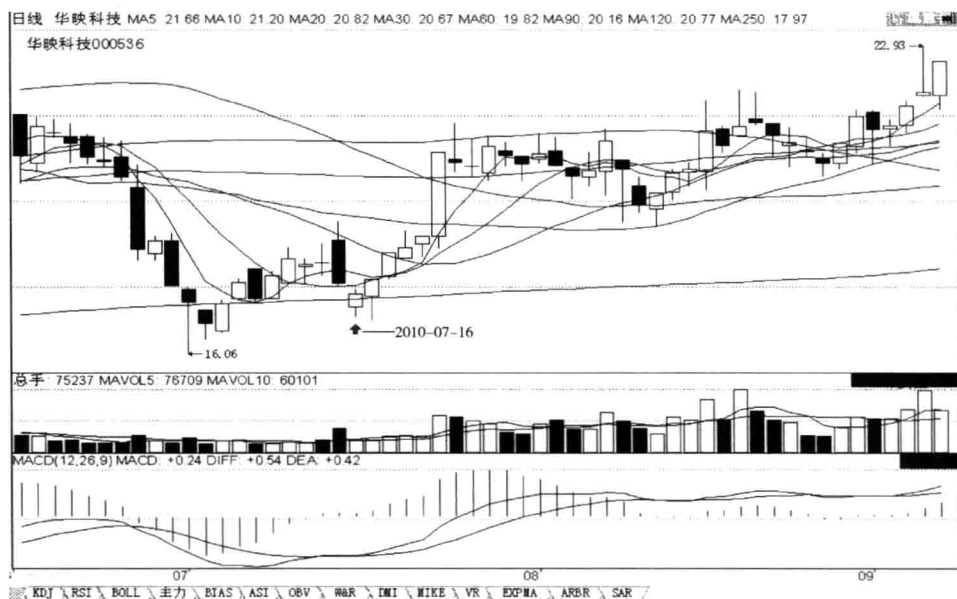

第 113 招图

实例分析：如图所示，2010 年 7 月 16 日，华映科技 000536 股价在短中期均线空头排列的回调的末端，再次上涨途中回档洗盘。昨日该股高开，低收向下击穿 5 日均线、吞吃前小假阴十字线、带短上下影线、创前小假阴十字线的新高和新低、放量的实体中小阴线；当日该股低开，收向下击穿 10 日均线、向上突破 250 日均线、带短上下影线、不创前中小阴线的新高创新低、未补完低开缺口，稍微缩量的、形成“上涨途中回调的末端区域‘连两阴线放量下跌，其中后阴线滞跌’结束下跌信号”的后市涨 K 线组合形态的止跌的小假阳星体线。该日日 K 线走势出现了第 113 招所述的特征。后市股价走势正好体现了该招技法。



第四章 量与广义K线（含阳、阴、星多种K线）买入时机

第114招

一个完整的下跌过程，三次缩量见底，后市涨

个股一个完整的下跌过程，一般三次缩量或三次谷量或三次5日、10日两条均量线死叉，才见底，即下跌1、2、3、4、5浪。

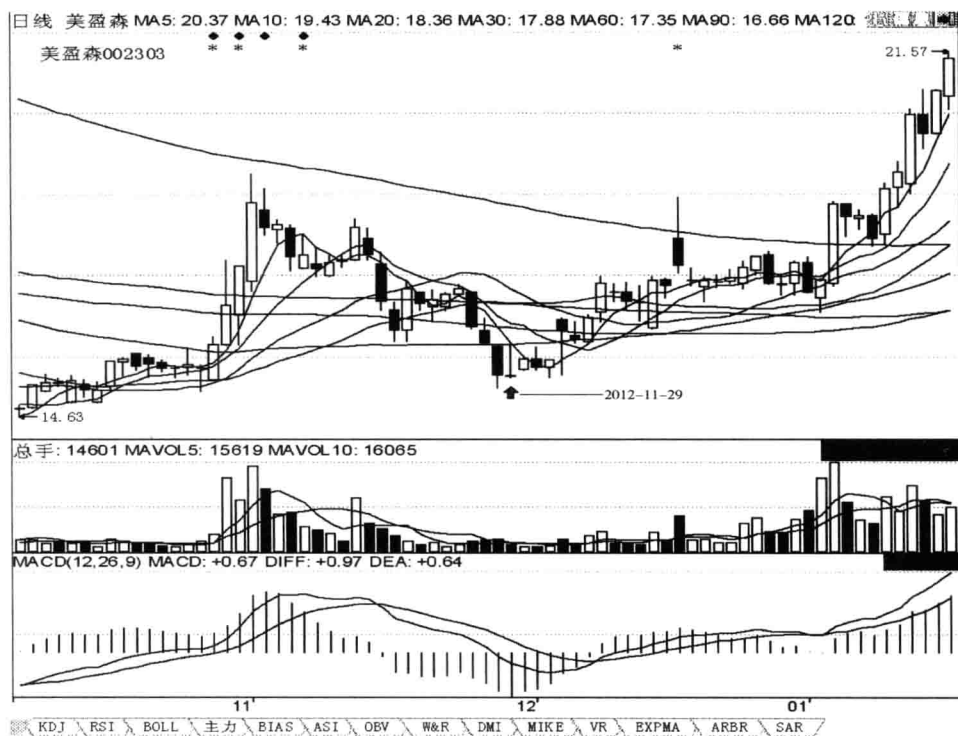

第114招图

实例分析：如图所示，2012年11月29日，美盈森 002303 股价在短中期均线空头排列的第三波回调的末端。昨日该股低开，低收向下击穿60日均线、无上影线带短下影线、量增的实体中小阴线；当日该股平开，低收带长上影线短下影线、创前中小阴线的新高不创新低，缩量的、形成“上涨途中回调的底部‘一个完整的下跌过程三次缩量见底’”后市涨K线形态的小阴倒T字线。该日日K线走势出现了第114招所述的特征。后市股价走势，正好体现了该招技法。



第 115 招

一个完整的回调过程，两次缩量见底，后市涨

个股一个完整的回调过程，一般两次缩量或两次谷量或两次 5 日、10 日两条均量线死叉，才见底，即回调大 A、B、C 三浪。

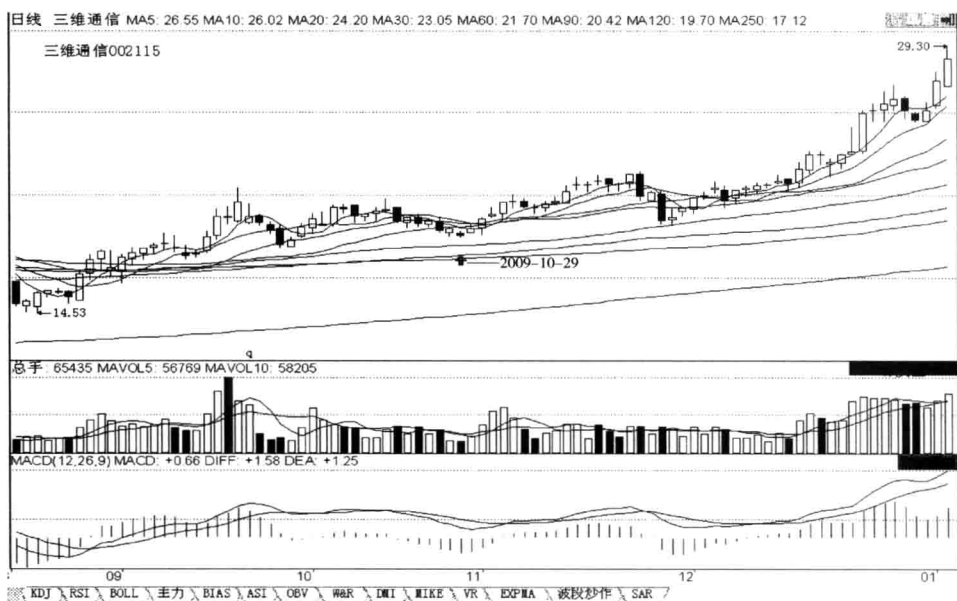

第 115 招图

实例分析：如图所示，2009 年 10 月 29 日，三维通信 002115 股价在均线多头排列的上涨途中，在第二波回调的末端。昨日该股低开，高收向上未吞吃完前中小阴线、带短上下影线、不创前中小阴线的新高创新低、缩量的实体小阳线；当日该股低开，低收向下吞吃前小阳线、带短上下影线、不创前小阳线的新高创新低、不创前波下跌低点的新低、未补完低开缺口、缩量至回调以来最小量柱的、形成体现“上涨途中回调的底部‘一个完整的回调过程；两次缩量见底’”特点的后市涨 K 线形态的小阴十字星体线。该日日 K 线走势出现了第 115 招所述的特征。后市股价走势，正好体现了该招技法。



第 116 招

回档的末端收阶段最小量柱的 K 线，是见底的信号，后市涨

个股在上涨途中回档的末端，某一日 K 线出现阶段最小量柱，是见底的信号，后市涨。

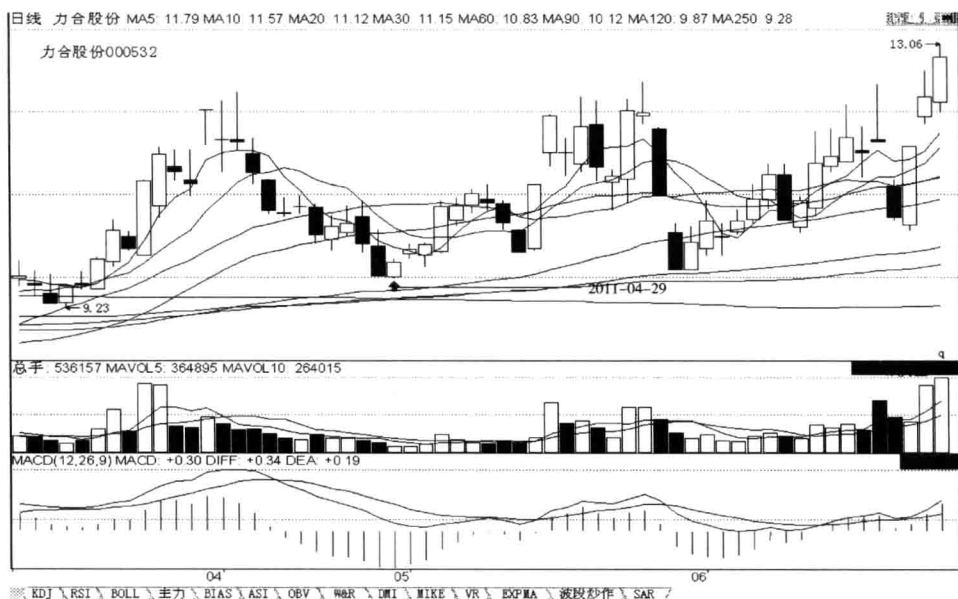

第 116 招图

实例分析：如图所示，2011 年 4 月 29 日，力合股份 000532 股价在短中期均线多头排列的上涨途中回调的末端，昨日该股低开，低收带短上下影线、不创前中小阴线的新高创新低、已补完低开缺口、缩量的实体中阴线。当日该股低开，高收向上未吃完前中阴线、带短上下影线、不创前中阴线的新高和新低、回档以来最小量柱的、形成“上涨途中回档的末端收阶段最小量柱的 K 线”是见底信号的后市涨 K 线形态的实体小阳线。该日日 K 线走势出现了第 116 招所述的特征。后市股价走势，正好体现了该招技法。

第四篇

均价线买入战机

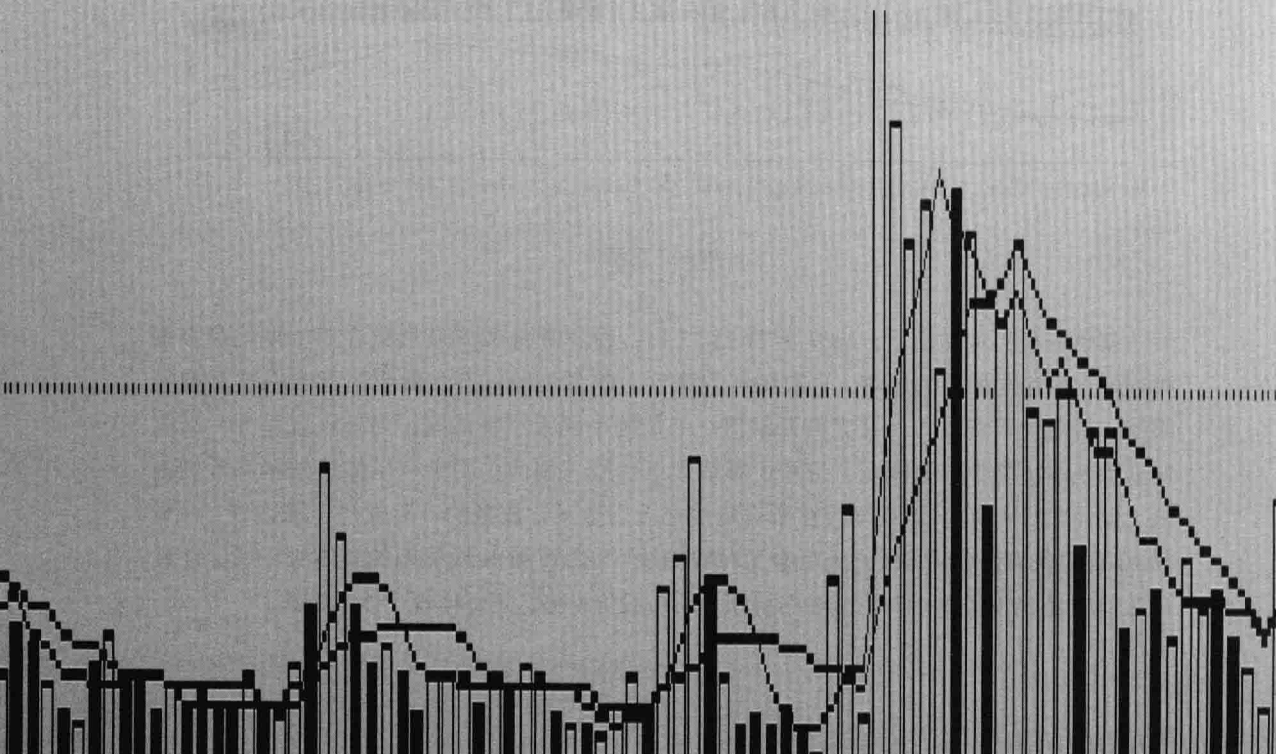



第一章 均价线与实体阳 K 线买入时机

第 117 招

上涨途中 5 日和 10 日两条均线在诸均线之上后金叉时收阳线，后市涨

个股在上涨途中，5 日、10 日两条均线在其他诸均线之上后金叉时收阳线，可买入，后市涨。

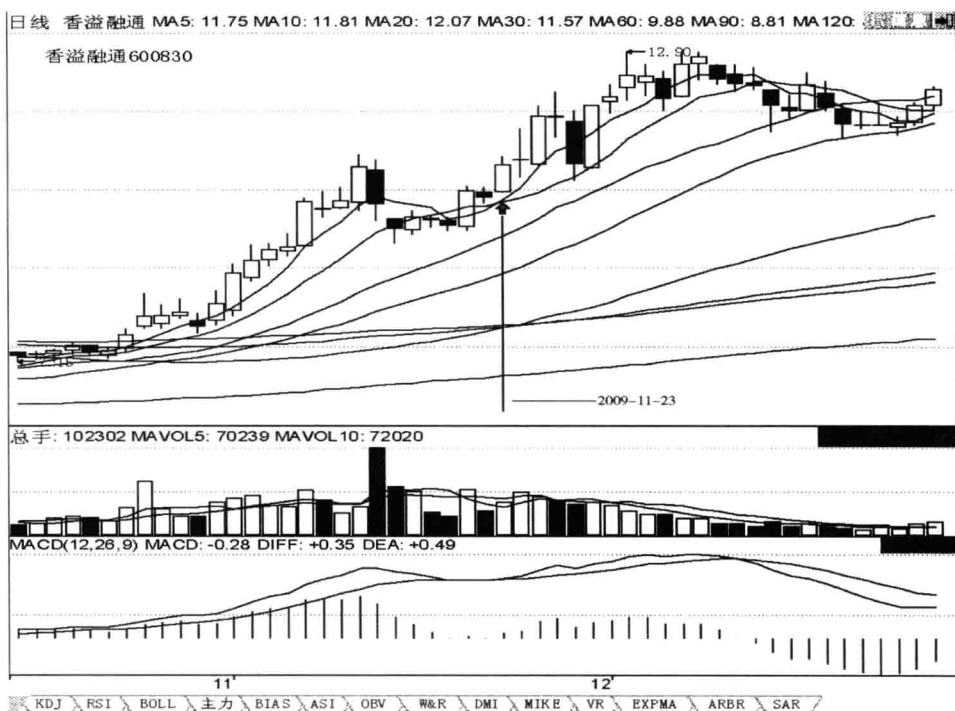

第 117 招图

实例分析：如图所示，2009 年 11 月 23 日，香溢融通 600830 股价在短中期均线多头排列的上涨途中回档的末端，再次阳线启涨后。昨日该股低开，低收向下未吞吃完前长阳线、带短上下影线、已补完低开缺口、缩量的小阴十字星体线；当日该股高开，高收向上吞吃前小阴十字星体线、带短上影线无下影线、创前小阴十字星体线的新高不创新低、促使 5 日和 10 日两条均线在所有均线之上后金叉，放量的、形成“上涨途中‘5 日和 10 日两条均线在诸均线之上后金叉时收阳线’”后市涨 K 线形态的实体长阳线。该日日 K 线走势出现了第 117 招所述的特征。后市股价走势，正好体现了该招技法。



第 118 招

上涨途中回档的末端“回调止于 30 日均线之上”，后市涨

个股在经过一波上涨后，深幅调整，止跌上涨的转折点有时会在 30 日均线之上，后市一般会上涨。

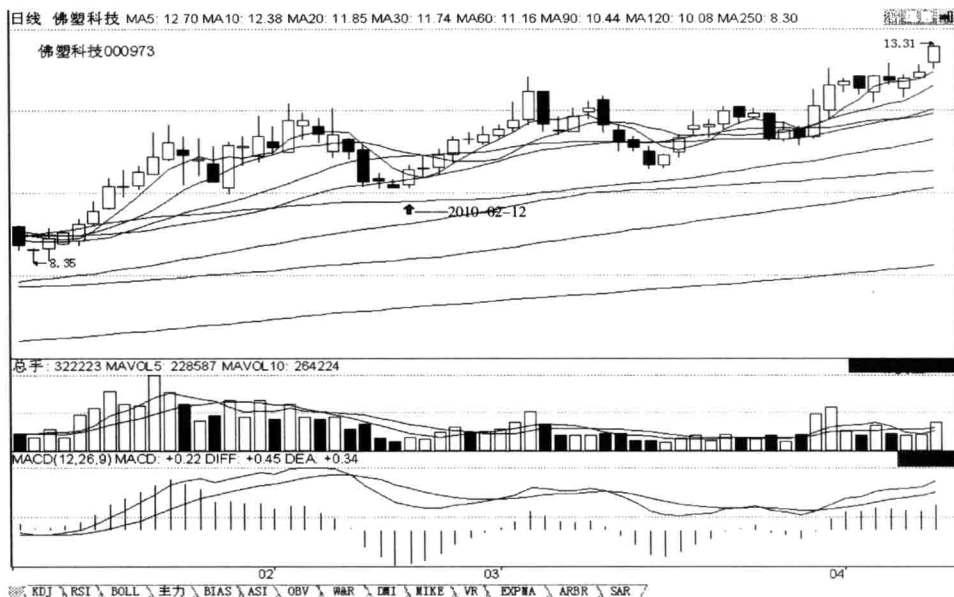

第 118 招图

实例分析：如图所示，2010 年 2 月 12 日，佛塑科技 000973 股价在均线多头排列的上涨途中回档的末端。昨日该股低开，低收向下击穿 30 日均线、带短上影线无下影线、不创前小假阴十字线的新高和新低、已补完低开缺口、缩量的小阴倒锤子线；当日该股高开，高收向上突破 5 日和 30 日两条均线、吞吃前小阴倒锤子线、带短上下影线、创前小阴倒锤子线的新高不创新低、已补完高开缺口，量增的、形成“上涨途中回档的末端‘回调止于 30 日均线之上’”后市涨 K 线形态的实体中小阳线。该日日 K 线走势出现了第 118 招所述的特征。后市股价走势，正好体现了该招技法。



第 119 招

上涨途中回调的末端“回调止于 90 日均价线之上”，后市涨

个股在经过一波上涨后，深幅调整，止跌上涨的转折点有时会在 90 日均价线之上，后市一般会上涨。

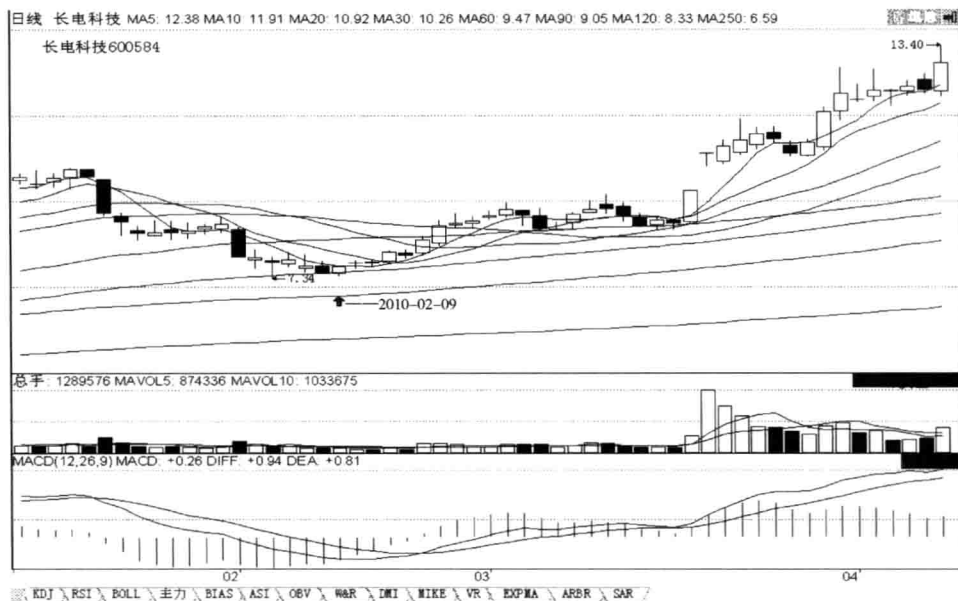

第 119 招图

实例分析：如图所示，2010 年 2 月 9 日，长电科技 600584 股价在均线多头排列的上涨途中回调的末端。昨日该股平开，低收向下击穿 90 日均线、吞吃前小假阳倒 T 字线、带短上下影线、不创前小假阳倒 T 字线的新高创新低、量增的实体中小阴线；当日该股平开，高收向上突破 90 日均线、未吞吃完前中小阴线、带短上下影线、不创前中小阴线的新高创新低，量增的、形成“上涨途中回调的末端‘回调止于 90 日均价线之上’”后市涨 K 线形态的 90 日均线之上的止跌实体中小阳线。该日日 K 线走势出现了第 119 招所述的特征。后市股价走势，正好体现了该招技法。

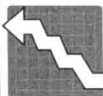

第 120 招

上涨途中回调的末端“回调止于 120 日均价线之上”，后市涨

个股在经过一波上涨后，深幅调整，止跌上涨的转折点有时会在 120 日均价线之上，后市一般会上涨。



第 120 招图

实例分析：如图所示，2011 年 1 月 28 日，华孚色纺 002042 股价在均线多头排列的上涨途中回调的末端。昨日该股低开，低收向下击穿 5 日均线、吞吃前小阳倒锤子线、带短上影线长下影线、不创前小阳倒锤子线的新高创新低、未补完低开缺口、放量的实体小阴锤子线；当日该股开平，高收向上突破 5 日和 10 日两条均线、吞吃前五根小阳小阴 K 线、带短上下影线、创前小阴锤子线的新高不创新低，缩量的、形成“上涨途中回调的末端‘回调止于 120 日均价线之上’”后市涨 K 线形态的实体中小阳线。该日日 K 线走势出现了第 120 招所述的特征。后市股价走势，正好体现了该招技法。



第 121 招

上涨途中回调的末端“回调止于 250 日均价线之上”，后市涨

个股在经过一波上涨后，深幅调整，止跌上涨的转折点有时会在 250 日均价线之上，后市一般会上涨。

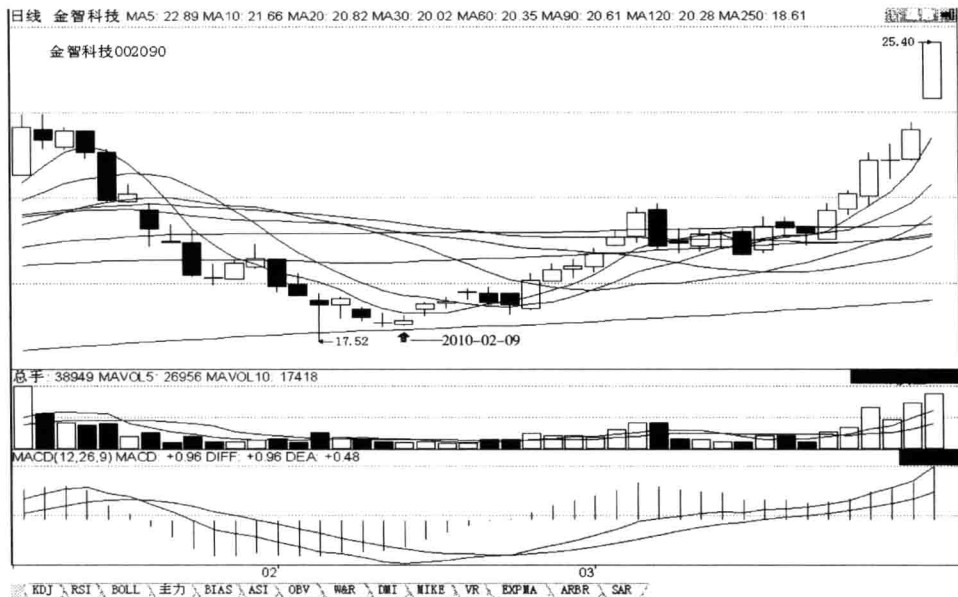

第 121 招图

实例分析：如图所示，2010 年 2 月 9 日，金智科技 002090 股价在短中期均线多头排列的上涨途中回调的末端。昨日该股低开，低收带长上影线短下影线、不创前中小阴线的新高创新低、已补完低开缺口、缩量的小阴倒 T 字线；当日该股低开，高收向上吞吃前小阴倒 T 字线的阴实体、带短上下影线、不创前小阴倒 T 字线的新高和新低，缩量的、形成“上涨途中回调的末端‘回调止于 250 日均价线之上’”后市涨 K 线形态的 250 日均价线之上的止跌小阳倒 T 字线。该日日 K 线走势出现了第 121 招所述的特征。后市股价走势，正好体现了该招技法。



第 122 招

上升途中 3 日均线之上“攻击炮”，后市涨

个股在启涨时，某一日收阳线攻上 3 日均线，第二日回档收阴线、不能吞吃完前阳线（是否跌破 3 日均线均可），第三日收阳线站稳在 3 日均线之上，形成“攻击炮”K 线组合，次日或后市一般会上涨。

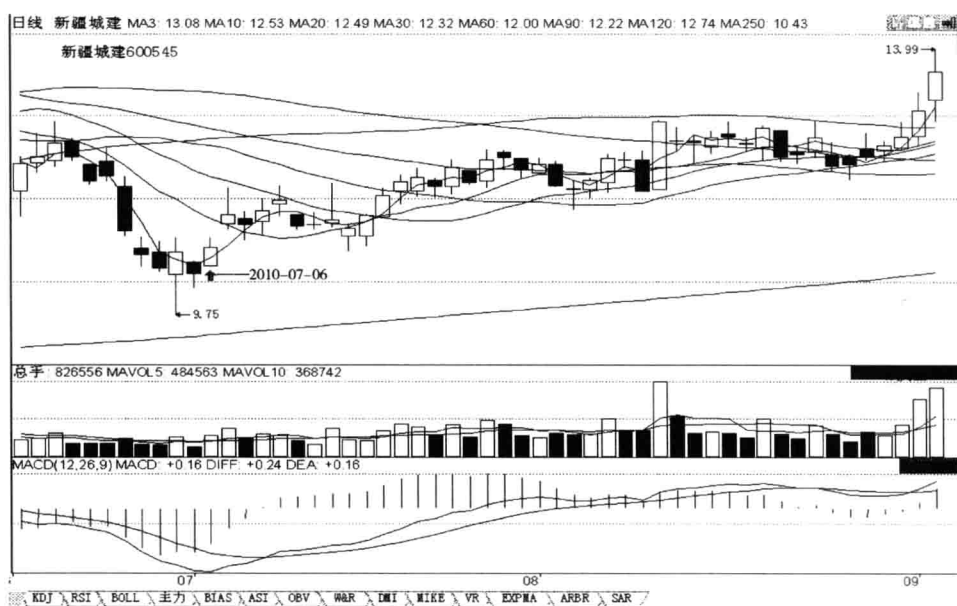

第 122 招图

实例分析：如图所示，2010 年 7 月 6 日，新疆城建 600545 股价在短中期均线空头排列的下跌的末端区域。在前第二日低开，高收向上突破 3 日均线、带短上影线长下影线、量增的中小阳锤子线；在前第一日低开，低收向下击穿 3 日均线、未吞吃完前中小阳锤子线、带短上影线长下影线、不创前中小阳线的新高和新低、未补完低开缺口、缩量的中小阴锤子线的情况下；当日该股高开，高收向上突破 3 日均线、吞吃前中小阴锤子线、带短上下影线、创前中小阴锤子线的新高不创新低、未补完高开缺口，量增的、形成“上升途中 3 日均线之上‘攻击炮’”后市涨 K 线组合形态的实体中小阳线。该日日 K 线走势出现了第 122 招所述的特征。后市股价走势，正好体现了该招技法。



第 123 招

上升途中 5 日均线之上“攻击炮”，后市涨

个股在上涨途中，某一日收阳线攻上 5 日均线，第二日回档收阴线、不能吞吃前阳线（是否跌破 5 日均线均可），第三日收阳线站稳在 5 日均线之上，形成“攻击炮”K 线组合，次日或后市一般会上升。

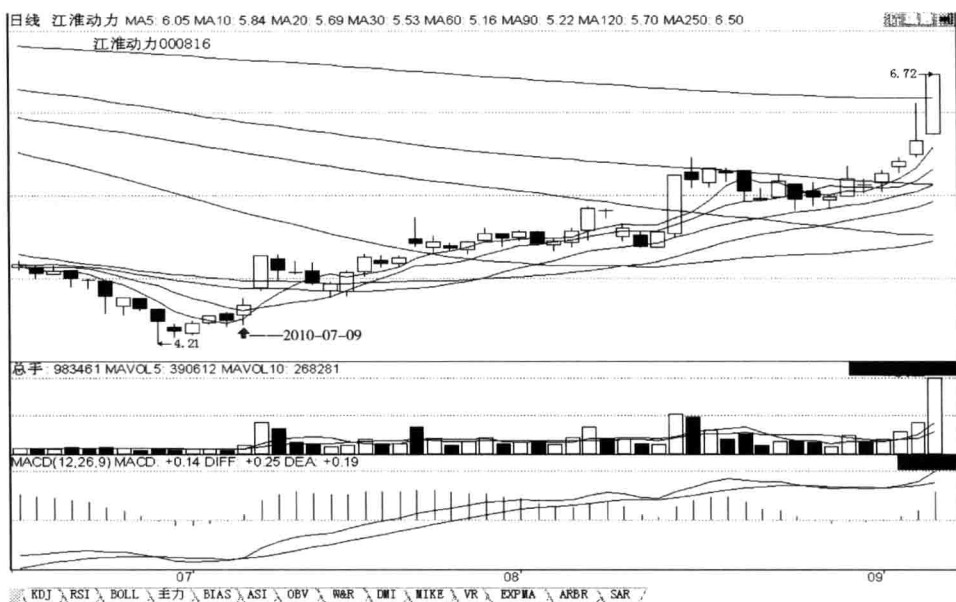

第 123 招图

实例分析：如图所示，2010 年 7 月 9 日，江淮动力 000816 股价在均线空头排列的下跌的末端，再次反弹上涨途中回档的末端。在前两日平开，高收向上突破 5 日均线、无上影线带短下影线、量增的实体小阳线；前一日高开，低收向下未吞吃完前小阳线、未击穿 5 日均线、带短上下影线、创前小阳线的新高和新低、量缩的小阴线；当日该股高开，高收向上突破 10 日均线、吞吃前小阴线、带短上影线长下影线、创前小阴线的新高不创新低、已补完高开缺口，量增的、形成“上升途中 5 日均线之上‘攻击炮’”后市涨 K 线组合形态的实体中小阳线。该日日 K 线走势出现了第 123 招所述的特征。后市股价走势，正好体现了该招技法。



第 124 招

上升途中 10 日均线之上“攻击炮”，后市涨

个股在上涨途中，某一日收阳线攻上 10 日均线，第二日回档收阴线、不能吞吃完前阳线（是否跌破 10 日均线均可），第三日收阳线站稳在 10 日均线之上，形成“攻击炮”K 线组合，次日或后市一般会上涨。

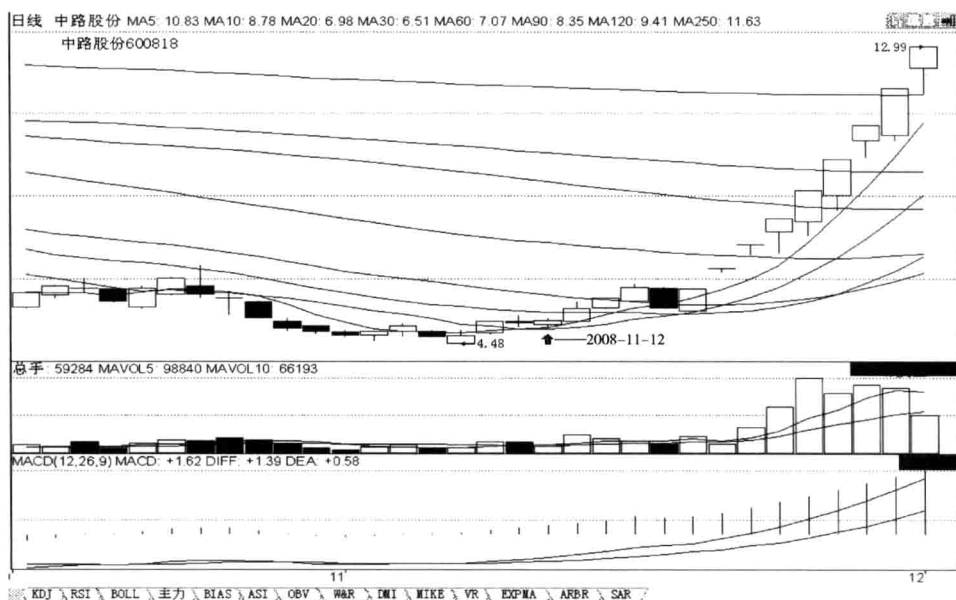

第 124 招图

实例分析：如图所示，2008 年 11 月 12 日，中路股份 600818 股价在均线空头排列的下跌的末端，再次反弹上涨途中回档的末端。前两日高开，高收向上突破 5 日和 10 日两条均线、无上影线带短下影线、未补完高开缺口、量增的实体长阳线；前一日高开，低收向下未吞吃完前长阳线、未下破 5 日和 10 日两条均线、带短上下影线、创前长阳线的新高不创新低、量增的小阴十字线；当日该股在 5 日和 10 日均线之上低开，高收未吞吃完前小阴十字线、带短上下影线、不创前小阴十字线的新高和新低、收盘高于前长阳线的收盘，缩量的、形成“上升途中 10 日均线之上‘攻击炮’”后市涨 K 线组合形态的实体小阳线。该日日 K 线走势出现了第 124 招所述的特征。后市股价走势，正好体现了该招技法。



第 125 招

上升途中 20 日均线之上“攻击炮”，后市涨

个股在上涨途中，某一日收阳线攻上 20 日均线，第三日回档收阴线、不能吞吃前阳线（是否跌破 20 日均线均可），第三日收阳线站稳在 20 日均线之上，形成“攻击炮”K 线组合，次日或后市一般会上涨。



第 125 招图

实例分析：如图所示，2010 年 5 月 21 日，四创电子 600990 股价在短中期均线空头排列的下跌的末端，再次反弹上涨途中回档的末端。前两日低开，向上突破 5 日、10 日、20 日三条均线，高收带短上下影线、放量的实体中阳线；前一日低开，低收向下未吞吃完前中阳线、带长上影线短下影线、创前中阳线的新高不创新低、缩量的中小阴倒锤子线；当日该股低开，向上突破 5 日、10 日、20 日、30 日四条均线，高收吞吃前中小阴倒锤子线、带短上下影线、创前中小阴倒锤子线的新高和新低，放量的、形成“上升途中 20 日均线之上‘攻击炮’”后市涨 K 线组合形态的实体中长阳线。该日日 K 线走势出现了第 125 招所述的特征。后市股价走势，正好体现了该招技法。



第二章 均价线与实体阴 K 线买入时机

第 126 招

上涨途中“没线撑尚能涨、有线撑则必涨”，后市涨

个股在上涨途中，某一日突破某一条或数条均价线收阳线，第二日回档 K 线收盘不跌破均线，第三日或后市一般会涨。原因在于，没均线支撑时，尚能攻破均线收阳线；现有均线支撑，焉有不涨的理由。

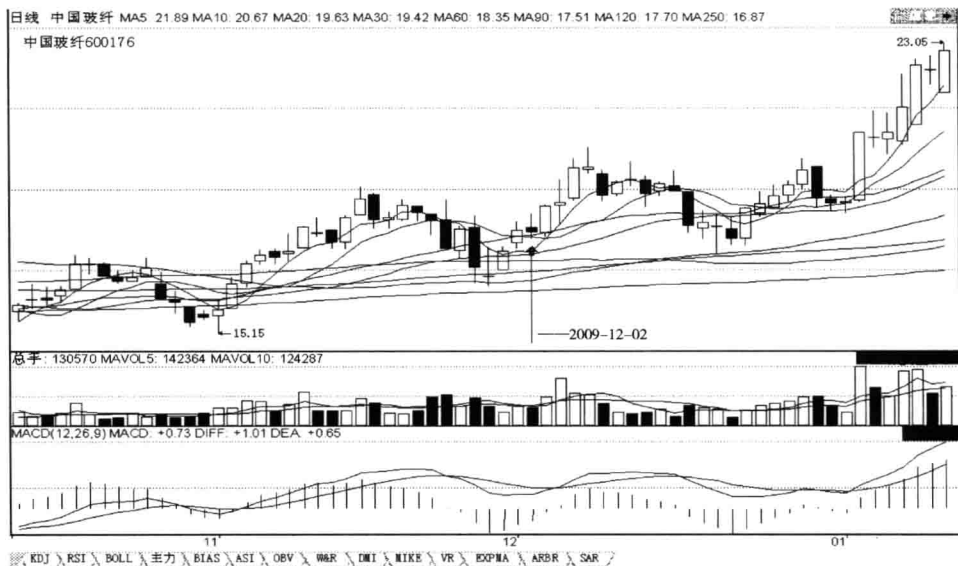

第 126 招图

实例分析：如图所示，2009 年 12 月 2 日，中国玻纤 600176 股价在短中期均线多头排列的回调的末端，再次反弹上涨途中回档的末端。昨日该股高开，高收向上突破 10 日和 20 日两条均线、带短上下影线、创前中小阳线的新高不创新低、未补完高开缺口、量增的实体中小阳线；当日该股高开，低收向下未吞吃完前中小阳线、未击穿 20 日均线、带长上影线短下影线、创前中小阳线的新高不创新低，缩量的、形成“上涨途中‘没线撑尚能涨、有线撑则必涨’”后市涨 K 线组合形态的小阴倒锤子线。该日 K 线走势出现了第 126 招所述的特征。后市股价走势，正好体现了该招技法。



第 127 招

上涨途中回档洗盘“向下破 5 不破 10”，后市涨

个股在上涨途中，中短期均线多头排列，在启涨后某一日股价回档，第一次跌破 5 日均线，5 日均线依然向上且受到 10 日均线的支撑收阴线，第二日或后市一般会上涨。



第 127 招图

实例分析：如图所示，2009 年 11 月 24 日，爱尔眼科 300015 股价在短中期均线多头排列的上涨途中回档洗盘。昨日该股低开，在高收向上未吞吃完前小阴十字线的上影线、带短上下影线、不创前小阴十字线的新高和新低、缩量的实体小阳线的情况下；当日该股高开，低收向下第一次击穿上行的 5 日均线，受 10 日均线支撑、吞吃前小阳线、带短上影线长下影线、创前小阳线的新高和新低，放量的、形成“上涨途中回档洗盘‘向下破 5 不破 10’”后市涨 K 线形态的实体中阴线。该日日 K 线走势出现了第 127 招所述的特征。后市股价走势，正好体现了该招技法。



第 128 招

上涨途中回档洗盘“向下破 10 不破 20”，后市涨

个股在上涨途中，中短期均线多头排列，股价在启涨后某一日回档，第一次跌破依然向上运行的 10 日均线，但受到 20 日均线的支撑收阴线，第二日或后市一般会上涨。

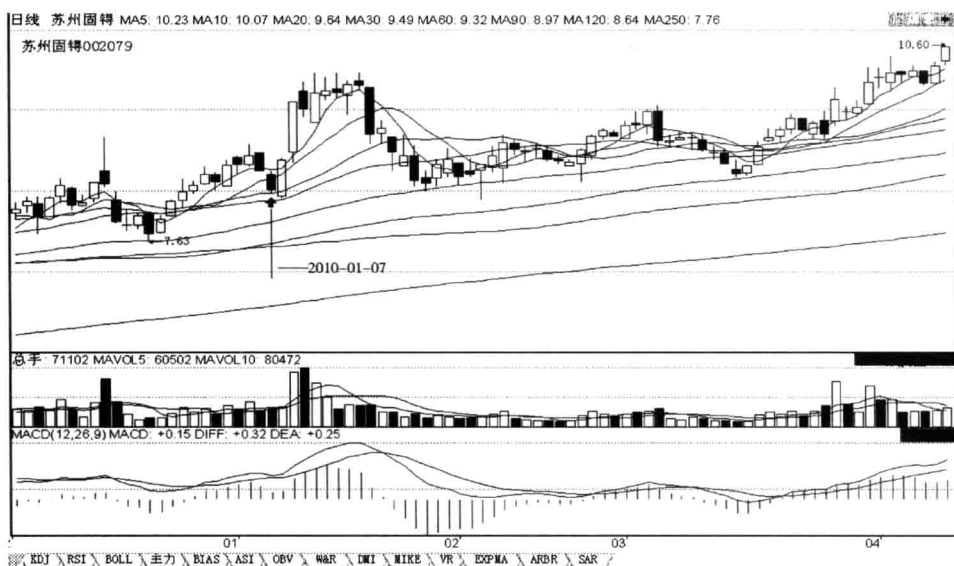

第 128 招图

实例分析：如图所示，2010 年 1 月 7 日，苏州固锔 002079 股价在均线多头排列的上涨途中回档洗盘。昨日该股高开，低收向下击穿 5 日均线、吞吃前小阳线、带短上影线无下影线、不创前小阳线的新高创新低、缩量的实体中小阴线；当日该股低开，低收向下第一次击穿上行的 10 日均线，受 20 日均线支撑、带短上下影线、不创前中小阴线的新高创新低、已补完低开缺口，量增的、形成“上涨途中回档洗盘‘向下破 10 不破 20’”后市涨 K 线形态的实体中小阴线。该日日 K 线走势出现了第 128 招所述的特征。后市股价走势，正好体现了该招技法。



第 129 招

回调向下不破 20 日均线止跌回升，后市上涨空间大

个股在上涨途中，回调整理，跌破 10 日均线后始终在 20 日均线之上运行或始终不有效跌破 20 日均线而止跌回升，表明后市上涨空间较大。

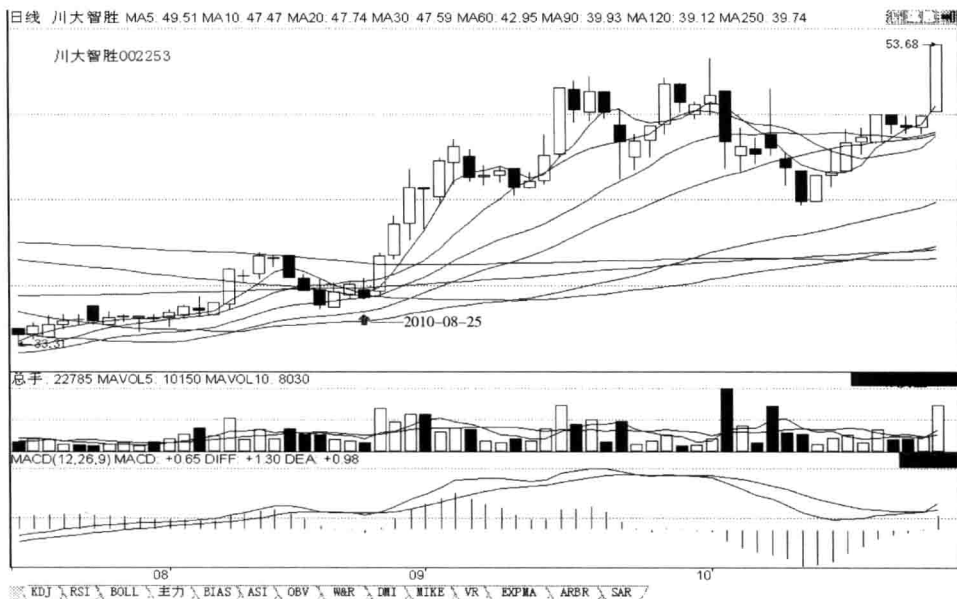

第 129 招图

实例分析：如图所示，2010 年 8 月 25 日，川大智胜 002253 股价在短中期均线多头排列的上涨途中回档的末端，再次反弹上涨途中回档的末端。昨日该股低开，向上突破 90 日、5 日、250 日三条均线，高收未吞吃完前小阳线的上影线、带短上下影线、创前小阳线的新高不创新低、缩量的实体小阳线；当日该股低开，低收向下击穿 250 日、5 日、90 日三条均线、吞吃前小阳线、带长上影线短下影线、创前小阳线的新高不创新低、收盘高于前中小阴线的收盘、受 20 日均线支撑，缩量的、形成“上涨途中回档的末端‘回调向下不破 20 日均线止跌回升’”后市上涨空间大的 K 线形态的小阴倒锤子线。该日日 K 线走势出现了第 129 招所述的特征。后市股价走势，正好体现了该招技法。



第 130 招

昨攻上去，今确认不下破，可买入，后市涨

个股在下跌或回档的末端启涨时，第一日阳线攻上某均价线，第二日回档收阴线未下破攻上的均线，可买入，即昨攻上去，今确认不破就买入，后市一般会上涨。

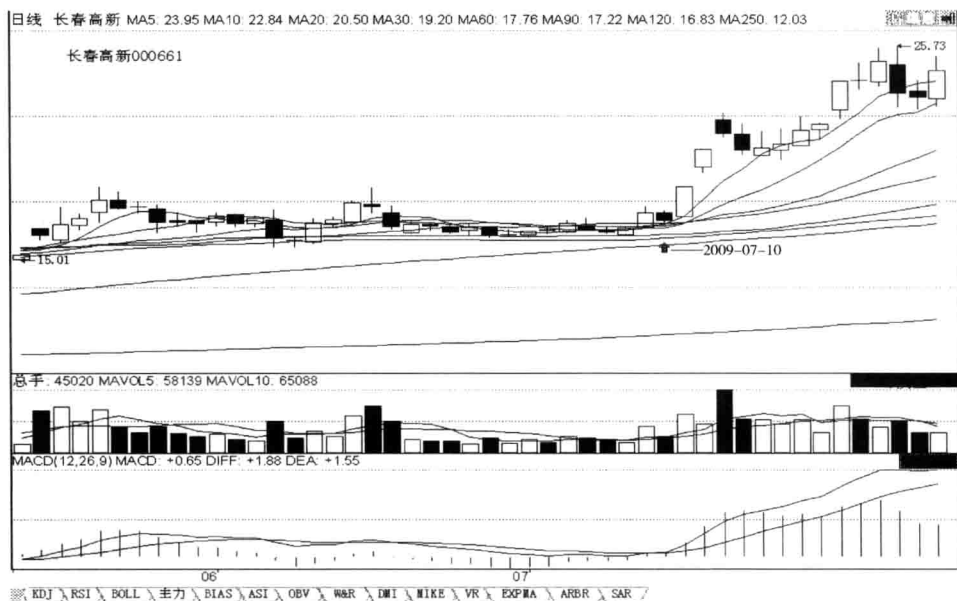

第 130 招图

实例分析：如图所示，2009 年 7 月 10 日，长春高新 000661 股价在短中期均线多头排列的上涨途中回档的末端，再次上涨途中回档洗盘。昨日该股高开，向上突破 5 日、20 日、30 日三条均线，高收带短上影线无下影线、创前小阳线的新高不创新低、放量的实体中阳线；当日该股高开，低收向下未吞吃完前中阳线、未击穿任何均线、带短上下影线、不创前中阳线的新高和新低，缩量的、形成“上涨途中回档洗盘‘昨攻上去，今确认不下破，可买入’”后市涨 K 线组合形态的实体小阴线。该日日 K 线走势出现了第 130 招所述的特征。后市股价走势，正好体现了该招技法。



第三章 均价线与星体 K 线买入时机

第 131 招

上涨途中回档洗盘“前后股价虽一般高，
但 10 日均线数值却后比前高”，后市涨

个股在上涨途中回档整理，当股价回落到前次止跌点时，10 日均线数值前后两点相比，后比前高时，可介入，股价至少会反弹到主力成本附近。

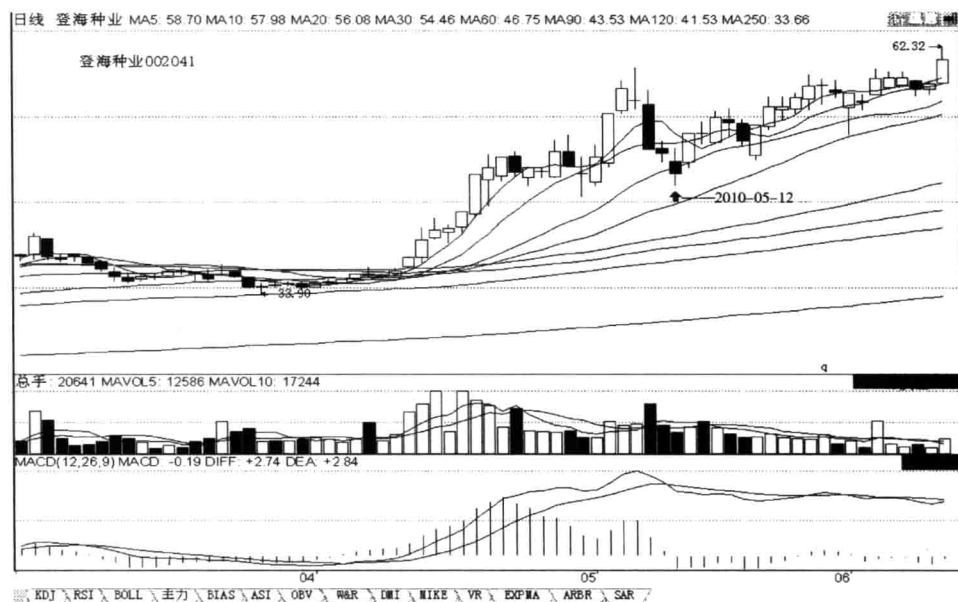

第 131 招图

实例分析：如图所示，2010 年 5 月 12 日，登海种业 002041 股价在均线多头排列的上涨途中回档的末端。当日该股低开，低收向下击穿 20 日均线、带长上下影线、不创前小阴十字线的新高创新低、已补完低开缺口、收盘（47.60 元）稍低于前第七日止跌点小阴十字线收盘（47.68 元）、对应的 10 日均线值（51.23 元）远大于前第七日小阴十字线对应的 10 日均线值（47.94 元），缩量的、形成“上涨途中回档洗盘‘前后股价虽一般高，但 10 日均线数值却后比前高’”后市涨 K 线组合形态的中阴十字星体线。该日日 K 线走势出现了第 131 招所述的特征。后市股价走势，正好体现了该招技法。



第 132 招

上涨途中回档的末端“10日均线陡峭上行，
K线回落到此均线上下止跌时”，可介入，后市涨

个股在上涨途中回档整理，当股价回落到陡峭向上运行的10日均线之上下止跌时，可介入，后市一般会涨。

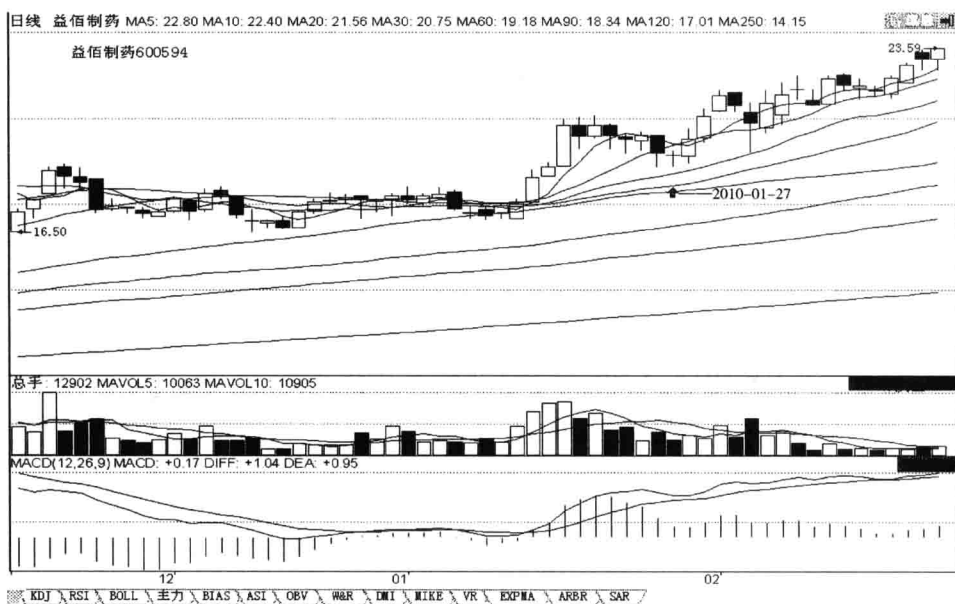

第 132 招图

实例分析：如图所示，2010年1月27日，益佰制药 600594 股价在均线多头排列的上涨途中回档的末端。昨日该股高开，低收向下击穿5日和10日两条均线、吞吃前小阳锤子线、无上影线带短下影线、不创前小阳锤子线的新高创新低、量增的实体中小阴线；当日该股在陡峭上行的10日均线下方低开，低收带短上影线长下影线、不创前中小阴线的新高和新低，缩量的、形成“上涨途中回档的末端‘10日均线陡峭上行，K线回落到此均线上下止跌时’”后市涨K线形态的小阴十字线。该日日K线走势出现了第132招所述的特征。后市股价走势，正好体现了该招技法。



第 133 招

上涨途中回调的末端“60 日均线上的两星夹一阴”，后市涨

个股在上涨途中回档整理，在向上运行的 60 日均线附近结束调整并形成缩量的“两星夹一阴”的 K 线组合，后市一般会涨。

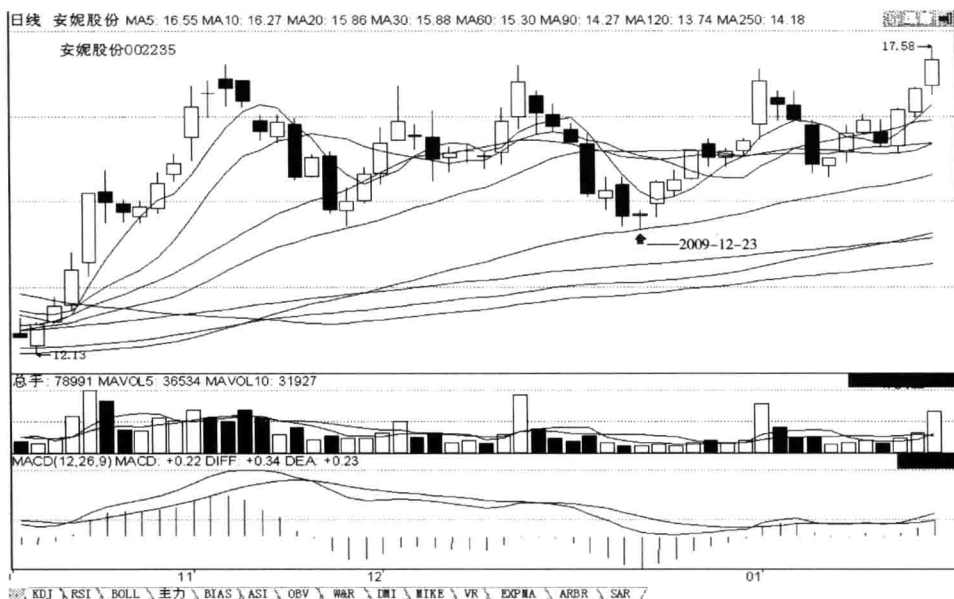

第 133 招图

实例分析：如图所示，2009 年 12 月 23 日，安妮股份 002235 股价在短中期均线多头排列的上涨途中回调的末端，在前两日收缩量的反弹小阳十字星体线。前一日高开，低收向下吞吃前小阳十字星体线、带短上下影线、不创前小阳十字星体线的新高创新低、缩量的实体中小阴线；当日该股在上行的 60 日均线上方高开，高收向上未吞吃完前中小阴线、带短上影线长下影线、不创前中小阴线的新高创新低，缩量的、形成“上涨途中回调的末端‘60 日均线上的两星夹一阴’”后市涨 K 线组合形态的小阳锤子线。该日日 K 线走势出现了第 133 招所述的特征。后市股价走势，正好体现了该招技法。



第 134 招

上涨途中回档的末端“上行的均价线上挂长下影线的锤子线”，后市涨

个股在上涨途中，某一日深幅下探后被拉起收带长下影线、收盘收在向上运行的某均价线之上的日 K 线（含阳线、阴线、星线），次日或后市一般会上涨。

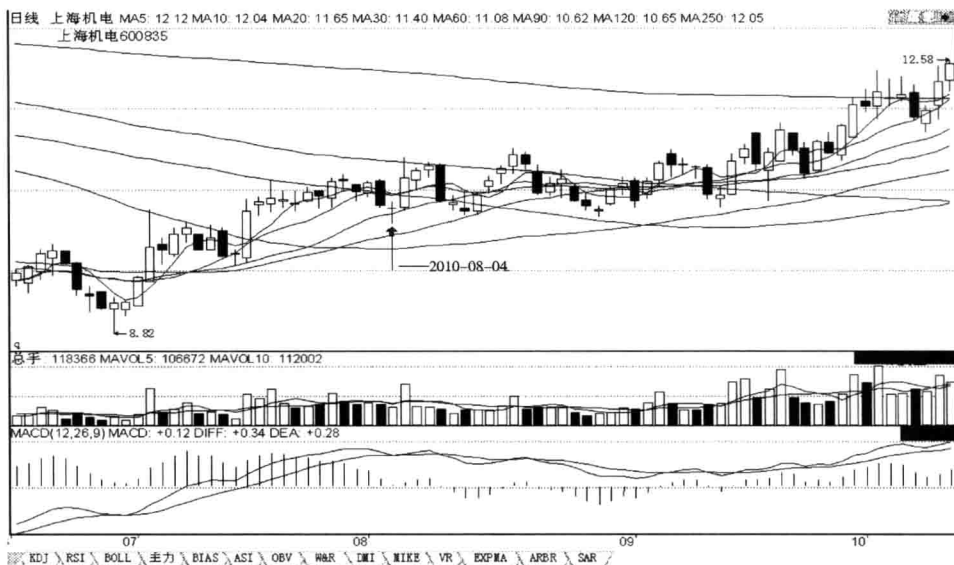

第 134 招图

实例分析：如图所示，2010 年 8 月 4 日，上海机电 600835 股价在短中期均线多头排列的上涨途中回档的末端。昨日该股高开，向下击穿 5 日、10 日、90 日三条均线，低收向下吞吃前小阳线、带短上下影线、创前小阳线的新高和新低、缩量的实体中小阴线的情况下；当日该股在上行的 20 日均线之上低开，收带短上影线长下影线、不创前中小阴线的新高创新低、已补完低开缺口，缩量的、形成“上涨途中回档的末端‘上行的均价线上挂长下影线的锤子线’”后市涨 K 线形态的被 20 日均线挂住的微跌的小假阳十字线。该日日 K 线走势出现了第 134 招所述的特征。后市股价走势，正好体现了该招技法。



第四章 均价线与广义K线 (含阳、阴、星多种K线) 买入时机

第 135 招

在上涨途中 5 日和 10 日两条均线金叉后，
K 线第一次回档 10 日均线时，可买进，后市涨

个股在上涨途中，5 日、10 日两条均价线金叉后，K 线第一次回档 10 日均线时可买进，后市一般会上涨。

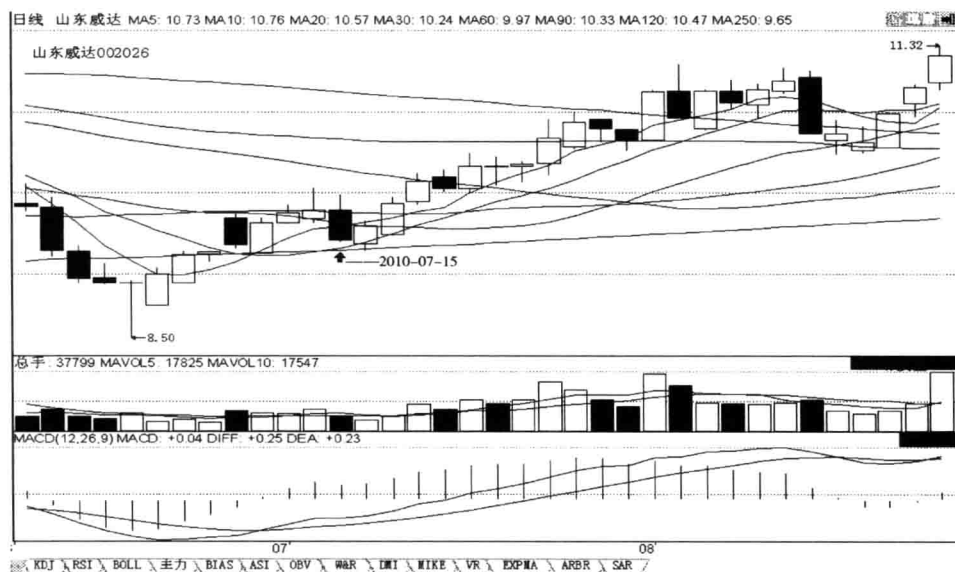

第 135 招图

实例分析：如图所示，2010 年 7 月 15 日，山东威达 002026 股价在短中期均线空头排列的回调的末端，再次上涨途中回档洗盘。在 5 日和 10 日两条均线金叉后，K 线第一次回档 10 日均线。当日该股平开，向下击穿 30 日、20 日、5 日三条均线，低收吞吃前两根小阳线、带短上下影线、不创前小阳倒锤子线的新高创新低、受 10 日均线支撑，缩量的、形成“在上涨途中‘5 日和 10 日两条均线金叉后，K 线第一次回档 10 日均线’”后市涨 K 线形态的实体中小阴线。该日日 K 线走势出现了第 135 招所述的特征。后市股价走势，正好体现了该招技法。



第 136 招

在上涨途中 10 日和 20 日两条均线金叉后，
K 线第一次回档 20 日均线时，可买进，后市涨

个股在上涨途中，10 日、20 日两条均价线金叉后，股价第一次回档 20 日均线时可买进，后市一般会上涨。

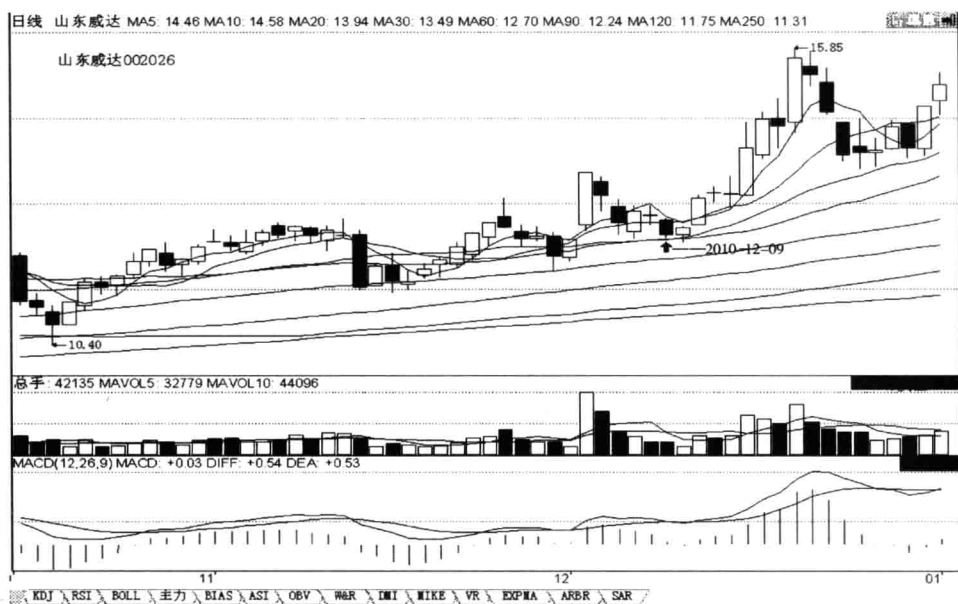

第 136 招图

实例分析：如图所示，2010 年 12 月 9 日，山东威达 002026 股价在均线多头排列的上涨途中回档的末端，在 10 日和 20 日两条均线金叉后，K 线第一次回档上行的 20 日均线。当日该股低开，低收向下击穿 10 日均线、带短上下影线、不创前小阴十字线的新高创新低、未补完低开缺口、受上行的 20 日均线支撑，量增的、形成“在上涨途中‘10 日和 20 日两条均线金叉后、K 线第一次回档 20 日均线’”后市涨 K 线形态的实体中小阴线。该日日 K 线走势出现了第 136 招所述的特征。后市股价走势，正好体现了该招技法。



第 137 招

在上涨途中 20 日和 30 日两条均线金叉后，
K 线第一次回档 30 日均线时，可买进，后市涨

个股在上涨途中，20 日、30 日两条均价线金叉后，股价第一次回档 30 日均价线时可买进，后市一般会上升。

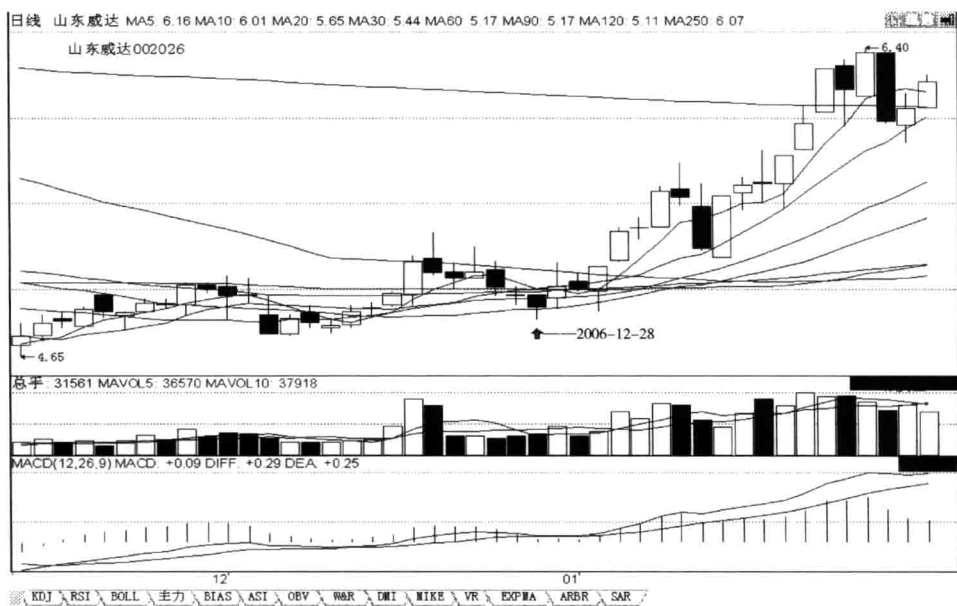

第 137 招图

实例分析：如图所示，2006 年 12 月 28 日，山东威达 002026 股价在短中期均线多头排列的上涨途中回档的末端，在 20 日和 30 日两条均线金叉后，K 线第一次回档上行的 30 日均线。当日该股高开，低收向下击穿 20 日均线、无上影线带长下影线、不创前小阴十字线的新高创新低、受上行的 30 日均线支撑，量增的、形成“在上涨途中‘20 日和 30 日两条均线金叉后，K 线第一次回档 30 日均线’”后市涨 K 线形态的小阴锤子线。该日日 K 线走势出现了第 137 招所述的特征。后市股价走势，正好体现了该招技法。



第 138 招

上涨途中回档洗盘 “在均线多头排列的上涨途中，
K 线第一次回档 10 日均线时可买进”，后市涨

个股在中短期均线多头排列的上涨途中，K 线第一次回档 10 日均线时可买进，后市一般会上升。

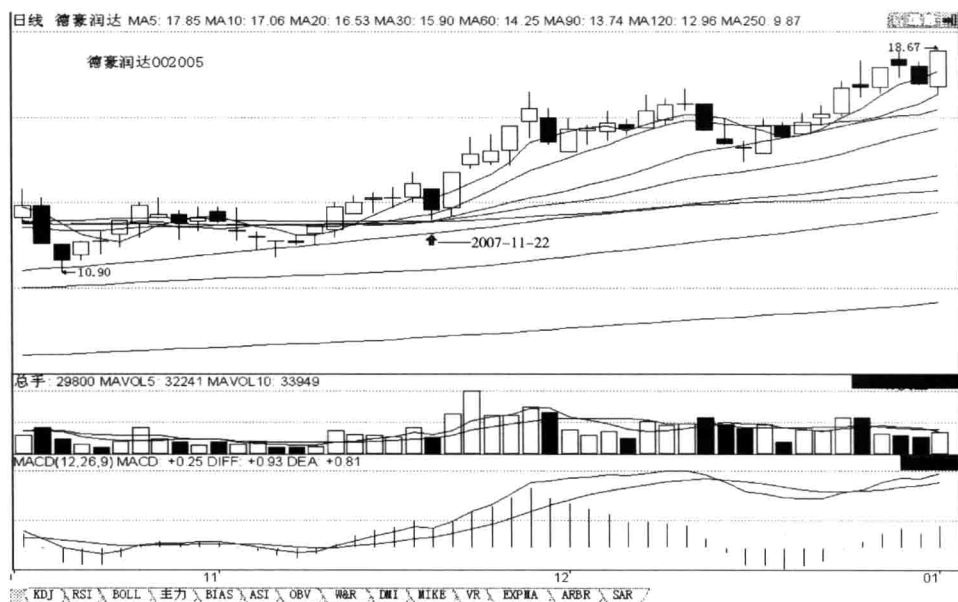

第 138 招图

实例分析：如图所示，2007 年 11 月 22 日，德豪润达 002005 股价在 5 日、10 日、20 日、30 日四条中短期均线多头排列的上涨途中，K 线第一次回档上行的 10 日均线。当日该股低开，低收向下击穿 5 日均线、吞吃前中小阳线、无上影线带短下影线、不创前中小阳线的新高创新低、受上行的 10 日均线支撑，缩量的、形成“上涨途中回档洗盘‘在均线多头排列的上涨途中，K 线第一次回档 10 日均线时可买进’”后市涨 K 线形态的实体长阴线。该日日 K 线走势出现了第 138 招所述的特征。后市股价走势，正好体现了该招技法。



第 139 招

上涨途中回档洗盘“在均线多头排列的上涨途中，
K 线第一次回档 20 日均线时可买进”，后市涨

个股在中短期均线多头排列的上涨途中，K 线第一次回档 20 日均线时可买进，后市一般会上涨。

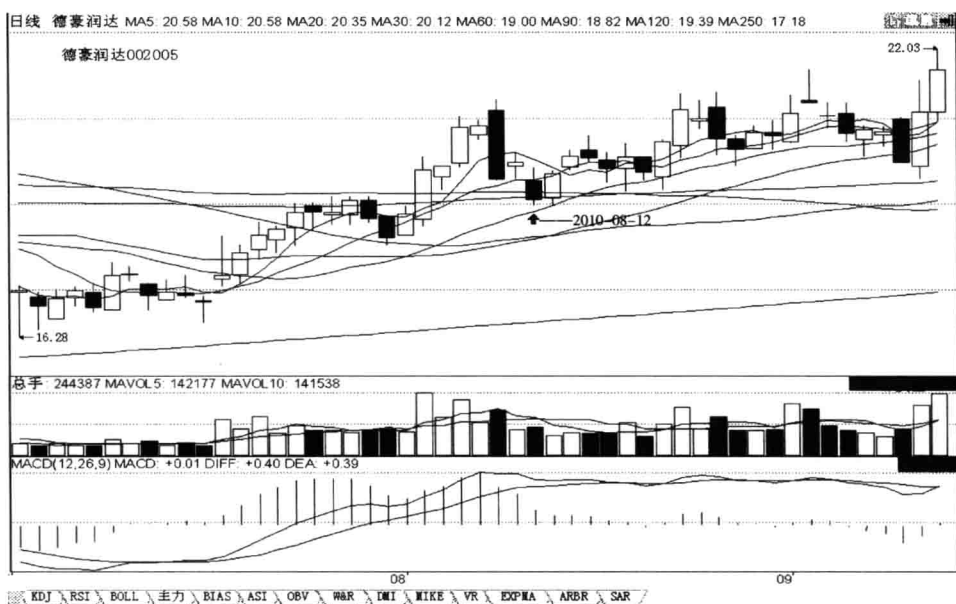

第 139 招图

实例分析：如图所示，2010 年 8 月 12 日，德豪润达 002005 股价在低位 5 日、10 日、20 日、30 日四条中短期均线多头排列的反弹上涨途中，K 线第一次回档上行的 20 日均线。当日该股低开，向下击穿 10 日、90 日、120 日三条均线，低收吞吃前小阳十字线、带短上下影线、不创前小阳十字线的新高创新低、未补完低开缺口、受上行的 20 日均线支撑，量增的、形成“上涨途中回档洗盘‘在均线多头排列的上涨途中，K 线第一次回档 20 日均线时可买进’”后市涨 K 线形态的中小阴线。该日日 K 线走势出现了第 139 招所述的特征。后市股价走势，正好体现了该招技法。



第 140 招

上涨途中回档洗盘 “在均线多头排列的上涨途中，
K 线第一次回档 30 日均线时可买进”，后市涨

个股在中短期均线多头排列的上涨途中，K 线第一次回档 30 日均线时可买进，后市一般会上涨。

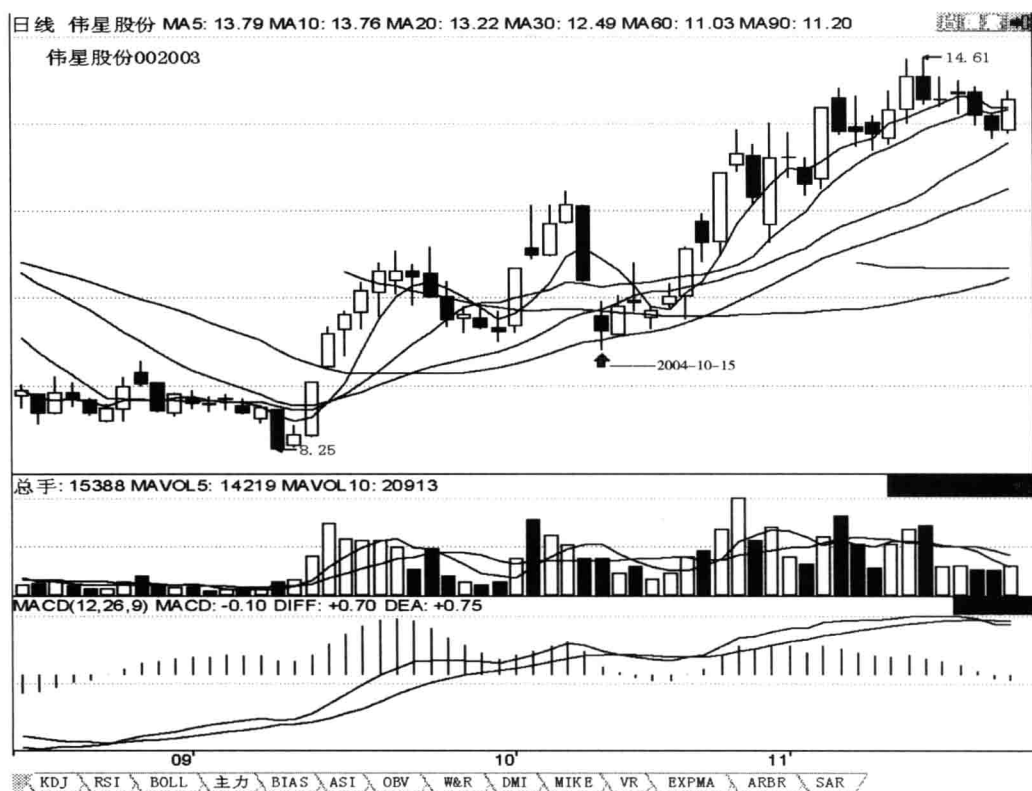

第 140 招图

实例分析：如图所示，2004 年 10 月 15 日，伟星股份 002003 股价在 5 日、10 日、20 日、30 日四条中短期均线多头排列的上涨途中，K 线第一次回档上行的 30 日均线。当日该股低开，向下击穿 10 日、20 日、60 日三条均线，低收带短上下影线、不创前跌停阴线的新高创新低、未补完低开缺口、受上行的 30 日均线支撑，缩量的、形成“上涨途中回档洗盘 ‘在均线多头排列的上涨途中，K 线第一次回档 30 日均线时可买进’”后市涨 K 线形态的长阴十字星体线。该日日 K 线走势出现了第 140 招所述的特征。后市股价走势，正好体现了该招技法。



第 141 招

上涨途中回档洗盘 “在均线多头排列的上涨途中，
K 线第一次回档 60 日均线时可买进”，后市涨

个股在至少中短期均线多头排列的上涨途中，K 线第一次回档 60 日均线时可买进，后市一般会上涨。

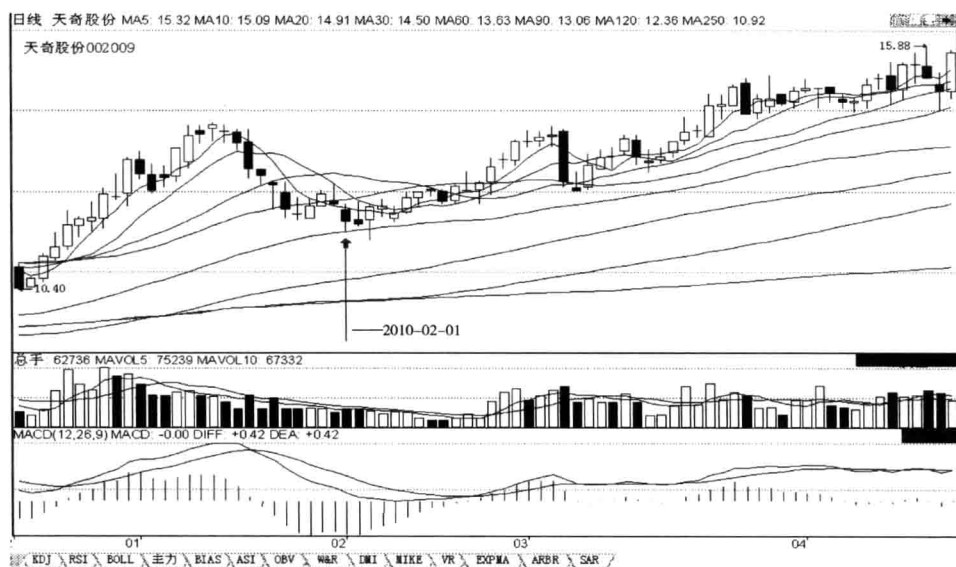

第 141 招图

实例分析：如图所示，2010 年 2 月 1 日，天奇股份 002009 股价在 5 日、10 日、20 日、30 日、60 日五条均线多头排列的上涨途中，K 线第一次回档上行的 60 日均线。当日该股低开，低收向下击穿 5 日均线、带短上下影线、不创前小阴倒 T 字线的新高创新低、已补完低开缺口、受上行的 60 日均线支撑，量增的、形成“上涨途中回档洗盘 ‘在均线多头排列的上涨途中，K 线第一次回档 60 日均线时可买进’” 后市涨 K 线形态的实体中小阴线。该日日 K 线走势出现了第 141 招所述的特征。后市股价走势，正好体现了该招技法。

第五篇

底部信号买入战机

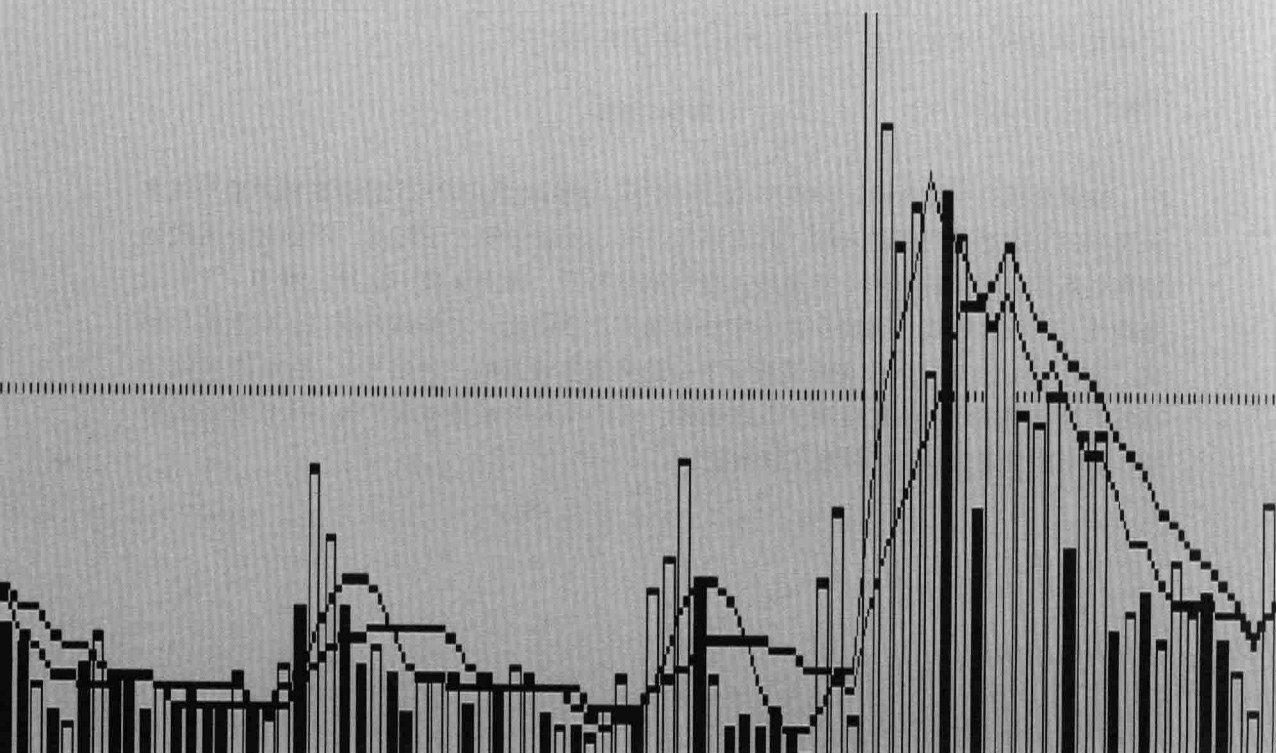

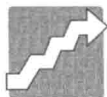

第一章 底部实体阳 K 线买入时机

第 142 招

低位高开是股价下行趋势发生转折的一种信号，后市涨

个股在低位放量跳空向上开盘是股价下行趋势发生转折的一种信号。

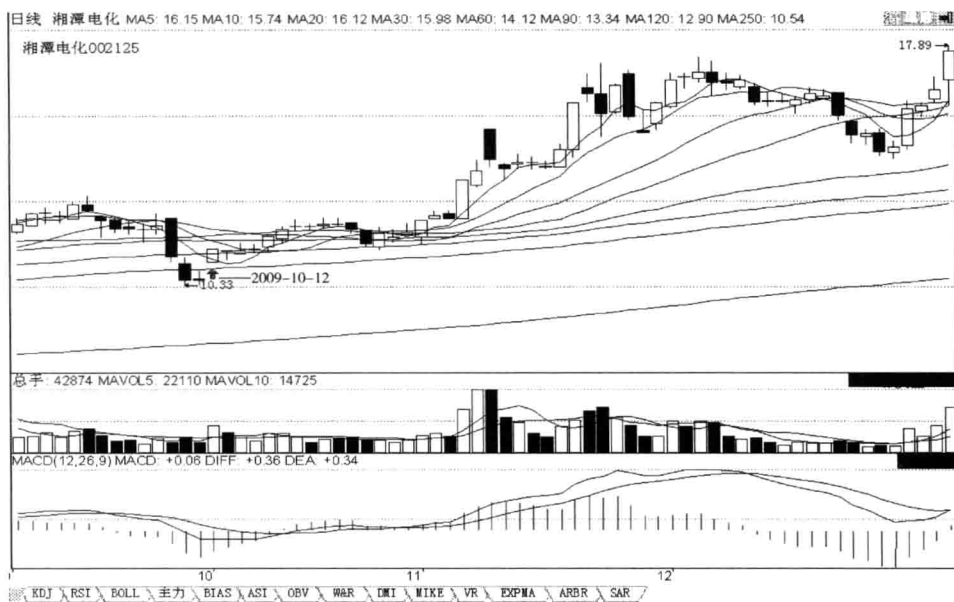

第 142 招图

实例分析：如图所示，2009 年 10 月 12 日，湘潭电化 002125 股价在短中期均线多头排列的上涨途中回调的末端。昨日该股高开，低收带短上下影线、不创前长阴线的新高创新低、缩量的小阴十字星线；当日该股高开，向上突破 120 日、90 日、5 日三条均线，高收无影线、创前小阴十字线的新高不创新低、未补高开缺口，放量的、形成“在回调的末端‘低位高开是股价下行趋势发生转折的一种信号’”后市涨 K 线形态的高开涨停阳线，从此扭转了下跌趋势。该日日 K 线走势出现了第 142 招所述的特征。后市股价走势，正好体现了该招技法。

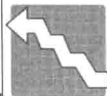

第 143 招

低位出现一组平底 K 线，是股价见底上涨的重要信号，后市涨

个股在低位或回档的末端，出现一组平底 K 线，是股价见底上涨的重要信号，后市一般会上涨。

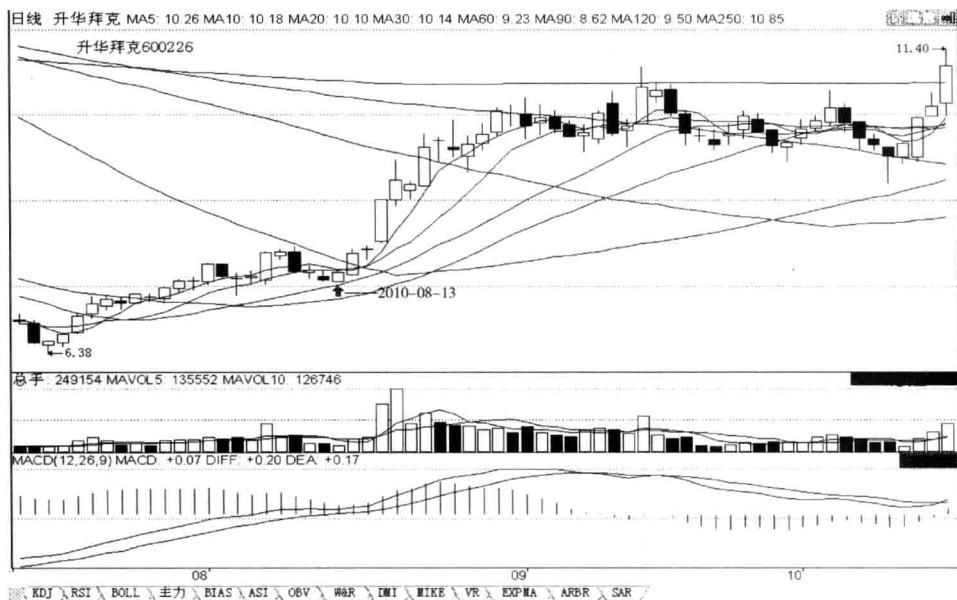

第 143 招图

实例分析：如图所示，2010 年 8 月 13 日，升华拜克 600226 股价在短中期均线多头排列的反弹上涨途中回档的末端。昨日该股低开，低收向下击穿 10 日均线、吞吃前小阳十字线、带长上影线短下影线、不创前小阳十字线的新高创新低、已补完低开缺口、缩量的小阴倒锤子线；当日该股在上行的 20 日均线之上低开，高收向上吞吃前小阴倒锤子线的阴实体、带短上影线无下影线、不创前小阴倒锤子线的新高和新低、最低点与前小阴倒锤子线的最低点相同，缩量的、形成“在回档的末端‘低位出现一组平底 K 线，是股价见底上涨的重要信号’”后市涨 K 线组合形态的实体小阳线。该日日 K 线走势出现了第 143 招所述的特征。后市股价走势，正好体现了该招技法。



第 144 招

低端平底阳线是股价见底上涨和后市加速上涨的 K 线信号

个股在底部或回档整理的末端，某一日收平底阳 K 线，是股价见底上涨和后市将要向上加速上涨的重要信号。

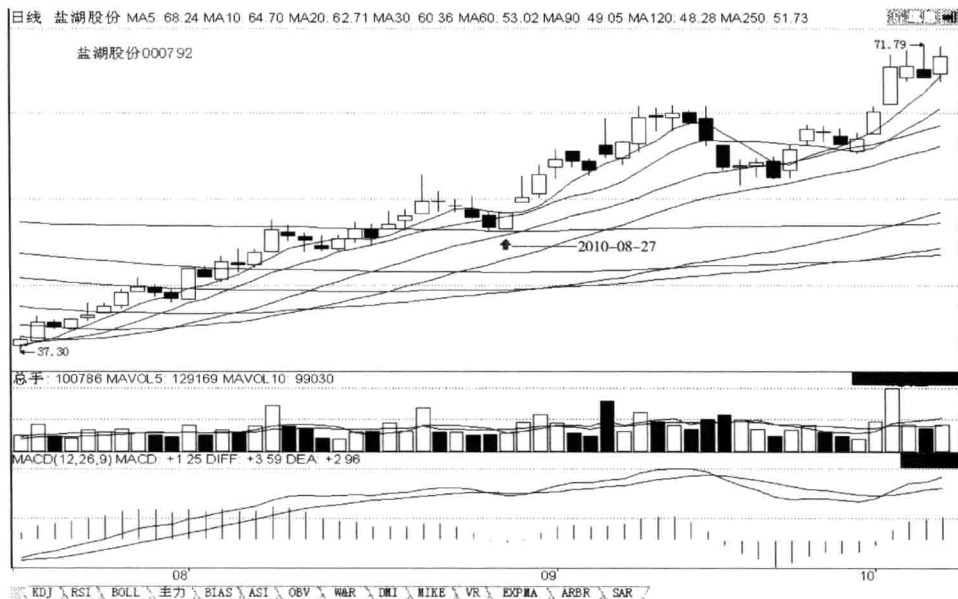

第 144 招图

实例分析：如图所示，2010 年 8 月 27 日，盐湖股份 000792 股价在短中期均线多头排列的上涨途中回档的末端。昨日该股高开，低收向下击穿 10 日均线、受 250 日均线支撑、带短上下影线、不创前中小阴倒锤子线的新高创新低、量增的实体小阴线；当日该股低开，高收向上突破 10 日和 5 日两条均线、吞吃前小阴线、带短上影线无下影线、创前小阴线的新高不创新低，量增的、形成体现“在回档的末端‘低位平底阳线是股价见底上涨和后市加速上涨的 K 线信号’”特点的后市涨 K 线形态的实体平底中小阳线。该日日 K 线走势出现了第 144 招所述的特征。后市股价走势，正好体现了该招技法。

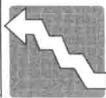

第 145 招

低端“后阳线吞吃前阴线”，后市涨

个股在下跌或回调的末端，最后一根阴线（最好是大中阴线）被一根反转阳线吞吃，是下跌或回调结束的信号，后市股价一般会创前期新高。

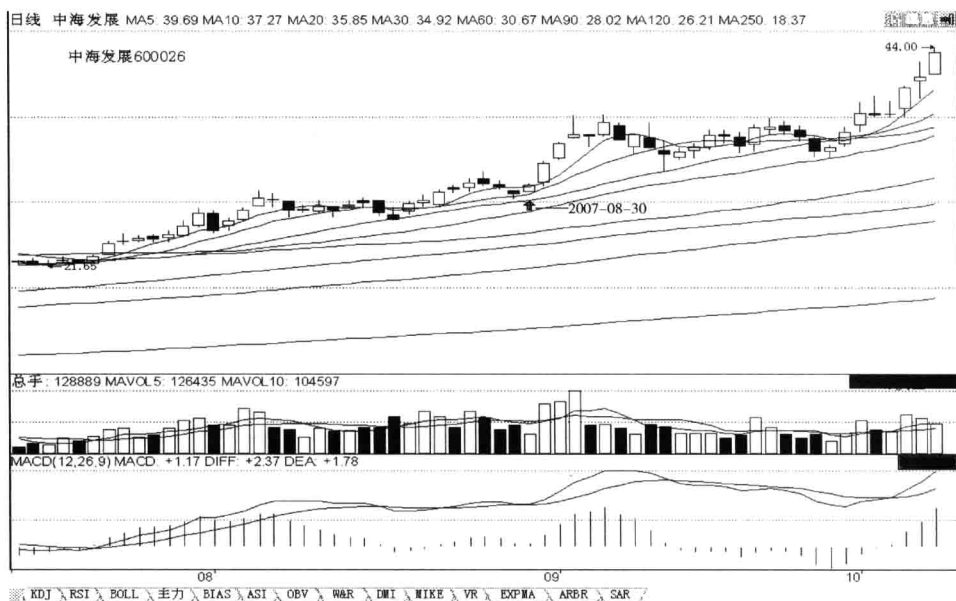

第 145 招图

实例分析：如图所示，2007年8月30日，中海发展 600026 股价在均线多头排列的上涨途中回档的末端。昨日该股低开，低收向下击穿 5 日均线、受 10 日均线支撑、带短上影线长下影线、不创前小阴十字线的新高创新低、未补完低开缺口、量增的中小阴锤子线；当日该股在上行的 10 日均线之上高开，高收向上突破 5 日均线、吞吃前中小阴锤子线、带短上影线无下影线、创前中小阴锤子线的新高不创新低、未补高开缺口，缩量的、形成“在回档的末端‘后阳线吞吃前阴线’”后市涨 K 线组合形态的吞吃前中小阴锤子线的实体中小阳线。该日日 K 线走势出现了第 145 招所述的特征。后市股价走势，正好体现了该招技法。



第 146 招

在上涨途中回调的末端区域“数阴出阳到底反弹”，后市涨

个股在下跌时，出现连续五天以上的下跌阴线后收阳线，后市或大或小会出现一波上涨走势。

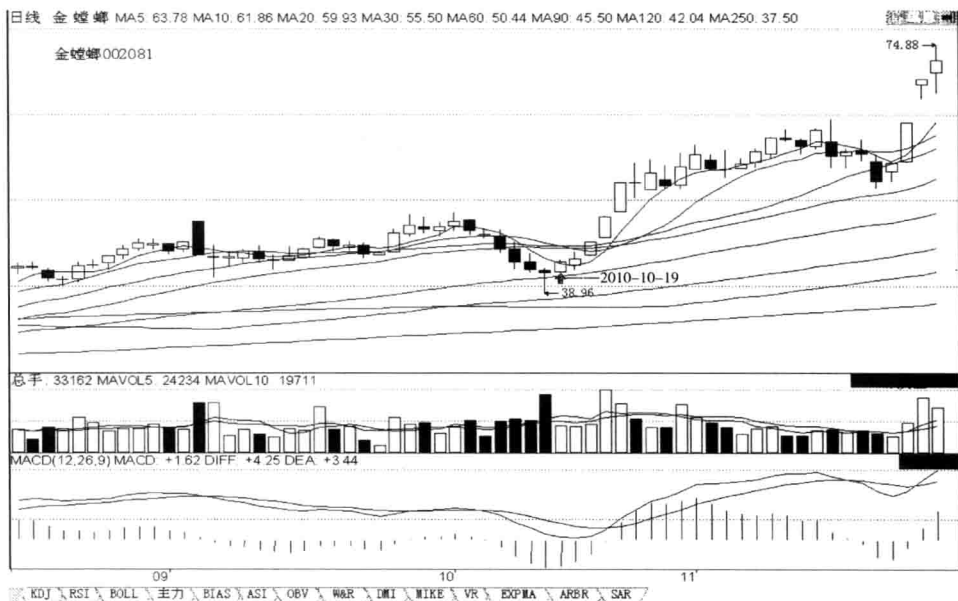

第 146 招图

实例分析：如图所示，2010 年 10 月 19 日，金螳螂 002081 股价在均线多头排列的上涨途中回调的末端，该股连收六根阴线回调。当日该股在上行的 60 日均线之上高开，高收向上突破 5 日均线、吞吃前小阴放量锤子线、带短上下影线、创前小阴锤子线的新高不创新低、未补完高开缺口，缩量的、形成“在上涨途中回调的末端区域‘数阴出阳到底反弹’”后市涨 K 线组合形态的实体中小阳线。该日日 K 线走势出现了第 146 招所述的特征。后市股价走势，正好体现了该招技法。



第 147 招

在上涨途中连两根阴线回档 + 第三日收吞吃前阴线的阳线，后市涨

个股在上涨途中，连两根阴线回档后，第三日低开收阳线（含吞吃）或高开收阳线或不创新低的 K 线，第四日或后市一般会上涨。

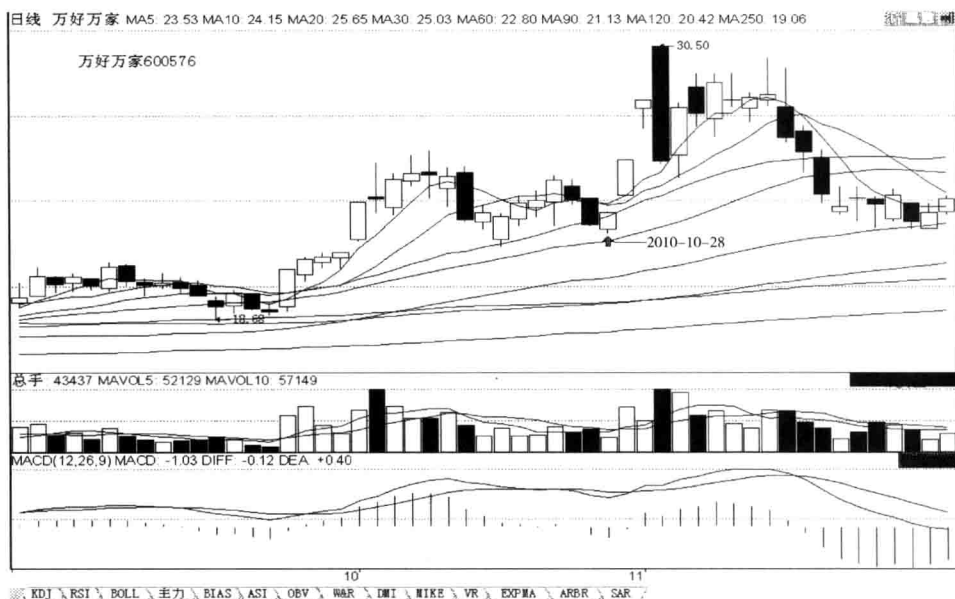

第 147 招图

实例分析：如图所示，2010 年 10 月 28 日，万好万家 600576 股价在短中期均线多头排列的上涨途中回档的末端，该股连收两根阴线回调。当日该股低开，高收向上突破 20 日均线、未吞吃完前中小阴线、带短上下影线、不创前中小阴线的新高创新低，缩量的、形成“在上涨途中‘连两根阴线回档 + 第三日收吞吃前阴线的阳线’”后市涨 K 线组合形态的止跌的实体小阳线。该日日 K 线走势出现了第 147 招所述的特征。后市股价走势，正好体现了该招技法。



第 148 招

回档的末端出现“低开、高开”K线组合，是结束回档的信号，后市涨

个股在上涨途中回档的末端，出现“低开、高开”K线组合，即某一日向下跳空开盘、收止跌K线，第二日向上跳空开盘、上涨收阳线，这是结束回档的K线组合信号，第三日或后市一般会涨。

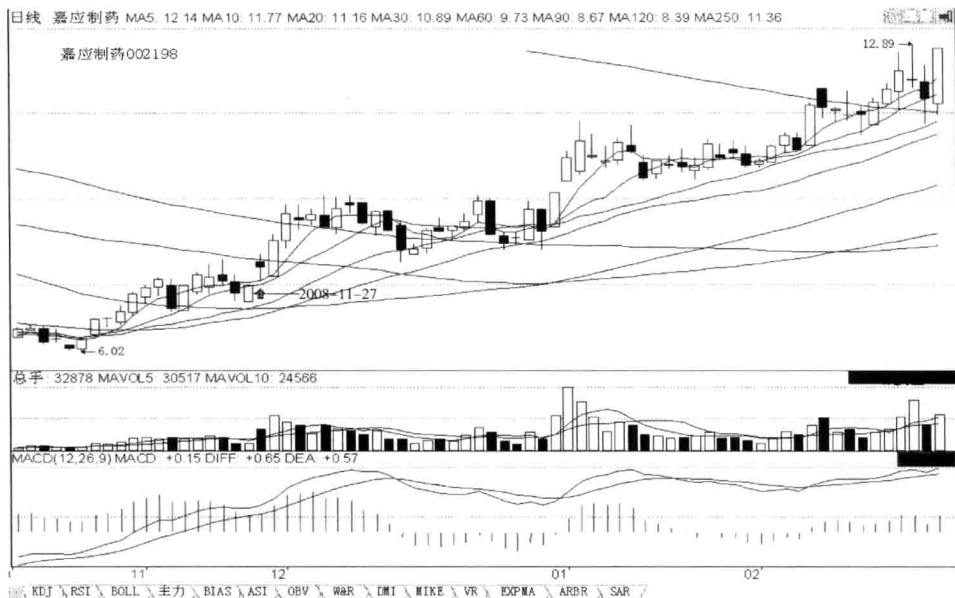

第 148 招图

实例分析：如图所示，2008 年 11 月 27 日，嘉应制药 002198 股价在短中期均线多头排列的上涨途中回档的末端。昨日该股低开，高收向上突破 10 日均线、平底带短上影线、不创前中小阴线的新高创新低、缩量的止跌的小阳线；当日该股高开，收向上突破 5 日均线、突破前期头部的高点而创新高、带短上下影线、创前小阳线的新高不创新低、未补完高开缺口，放量的、形成“在上涨途中回档的末端出现‘低开、高开’K 线组合，是结束回档的信号”后市涨 K 线组合形态的上涨的中假阴十字星体线。该日日 K 线走势出现了第 148 招所述的特征。后市股价走势，正好体现了该招技法。

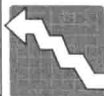

第 149 招

在上涨途中回档的末端“5 日内重上 10 日均价线”，后市涨

个股在上涨途中，回档时跌破 10 日均价线，5 日内又重新站上 10 日均价线，是结束调整的信号，可买进，后市一般会上涨。

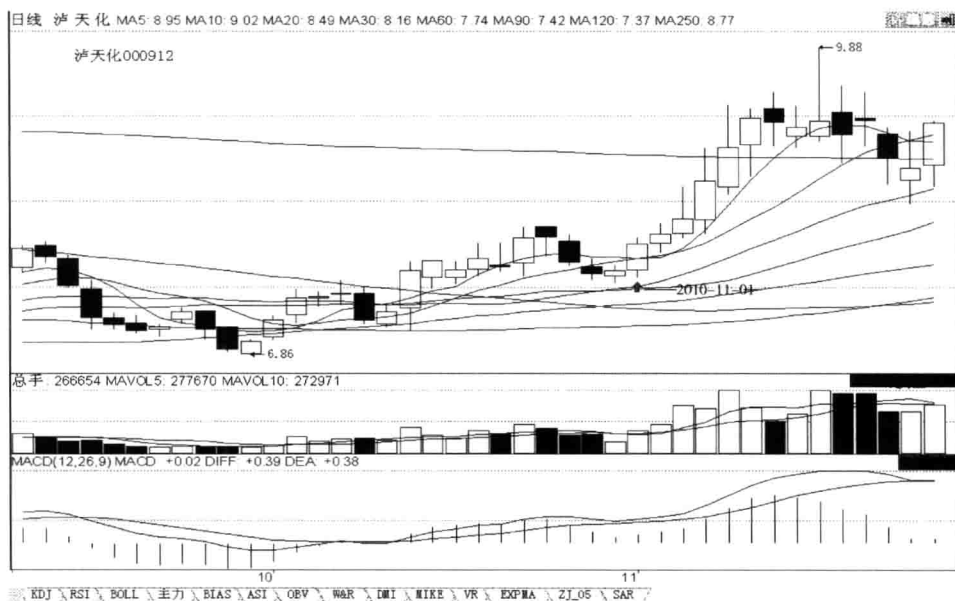

第 149 招图

实例分析：如图所示，2010 年 11 月 1 日，泸天化 000912 股价在短中期均线多头排列的上涨途中回档的末端。在前第二日，收低开小阴线跌破 10 日均线；前第一日，收小阳十字星体线，未攻上 10 日均线；当日该股平开，高收向上突破 5 日和 10 日两条均线、站在所有均线之上，这是小阴线跌破 10 日均线后第三日又重新攻上 10 日均线、带短上下影线、创前小阳线的新高不创新低，放量的、形成“在上涨途中回档的末端‘5 日内重上 10 日均价线’”后市涨 K 线组合形态的实体中小阳线。该日日 K 线走势出现了第 149 招所述的特征。后市股价走势，正好体现了该招技法。



第 150 招

在上涨途中回档的末端“K 线四重见底信号”，后市涨

个股在底部和回档的末端，某一收阳线，第二日收低开不低走、补缺口、创新高、倒锤子平底阳线。低开不低走平底是回调见底的一重信号，若当日还补完低开缺口是见底的二重信号，若当日再创新高是见底的三重信号，若当日再收小阳线是见底的四重信号，若当日同时具备了这四重信号，次日或后市一般会上涨。

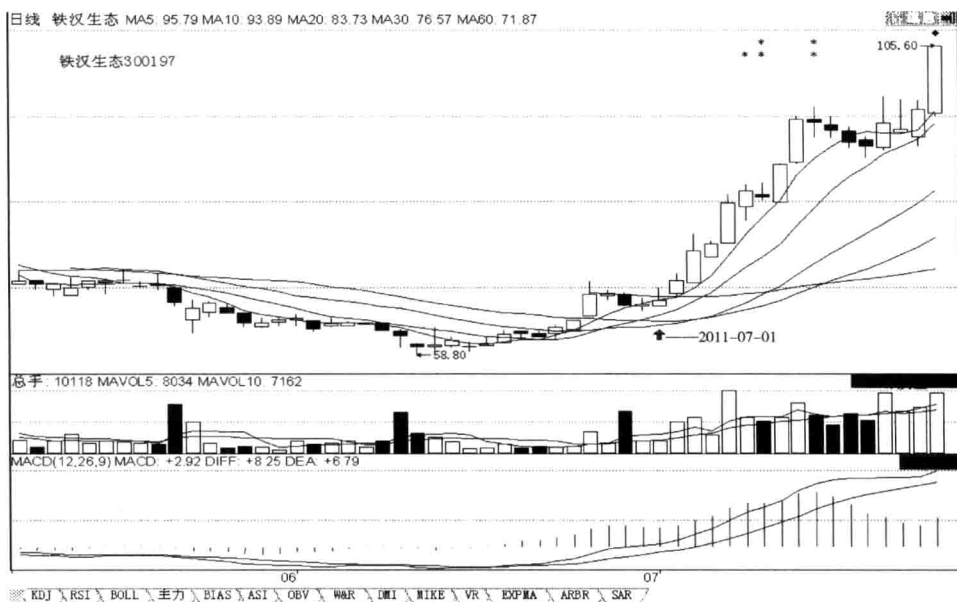

第 150 招图

实例分析：如图所示，2011 年 7 月 1 日，铁汉生态 300197 股价在低位短中期均线多头排列的上涨途中回档的末端。昨日该股低开，向下击穿 5 日均线、高收带短上下影线、不创前中小阴线的新高创新低、已补完低开缺口、缩量的小阳十字线；当日该股低开，高收带长上影线无下影线、创前小阳十字线的新高不创新低，量增的、形成“在上涨途中回档的末端‘K 线四重见底信号’”后市涨 K 线形态的平底的小阳倒锤子线。该日日 K 线走势出现了第 150 招所述的特征。后市股价走势，正好体现了该招技法。



第二章 底部实体阴 K 线买入时机

第 151 招

回档的末端“今日回档阴线不创昨日回档阴线的新低，
是调整结束的信号”，后市涨

个股在上涨途中回档整理的末端，某一日收阴线，第二日回档收阴线不创前一日回档阴线的新低，表明调整结束，次日或后市一般会上涨。

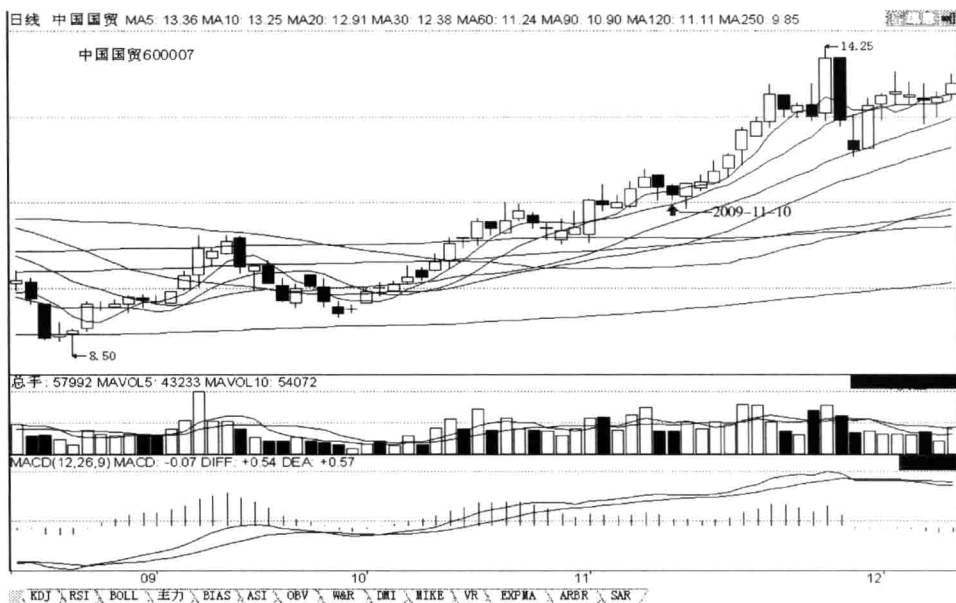

第 151 招图

实例分析：如图所示，2009 年 11 月 10 日，中国国贸 600007 股价在短中期均线多头排列的上涨途中回档的末端。昨日该股高开，低收向下未吞吃完前小阳线、无上影线带长下影线、不创前小阳线的新高创新低、缩量的小阴锤子线；当日该股高开，低收向下击穿 5 日均线、带短上下影线、不创前小阴锤子线的新高和新低，平量的、形成“在上涨途中回档的末端‘今日回档阴线不创昨日回档阴线的新低，是调整结束的信号’”后市涨 K 线组合形态的不创新低结束回档的小阴线。该日日 K 线走势出现了第 151 招所述的特征。后市股价走势，正好体现了该招技法。



第 152 招

低位区域出现连续加速下跌的阴线，是股价即将见底的信号，后市涨

个股在低位区域，出现最后的连续加速下跌的阴线动作，是股价即将见底的信号，后市一般会上涨。



第 152 招图

实例分析：如图所示，2010 年 6 月 30 日，新野纺织 002087 股价在短中期均线空头排列的下落的末端区域。昨日该股平开，低收向下击穿 5 日均线、跌破前期反弹底部的低点而创新低、带短上下影线、不创前小阴十字线的新高创新低、量增的长阴线、加速下跌；当日该股低开，低收带短上影线长下影线、不创前长阴线的新高创新低、未补完低开缺口，缩量的、形成“在下落的末端区域出现连续加速下跌的阴线、是股价即将见底的信号”后市涨 K 线组合形态的有见底迹象的小阴长下影十字线。该日日 K 线走势出现了第 152 招所述的特征。后市股价走势，正好体现了该招技法。



第 153 招

回档的末端“某一日收阴线不创新低且受到短期均线的支撑”，后市涨

个股在上涨途中回档整理，某一日向下调整不创前一日 K 线的新低收阴线，并受到短期均线（5 日或 10 日或 20 日均线）的支撑，表明调整结束，次日或后市一般会

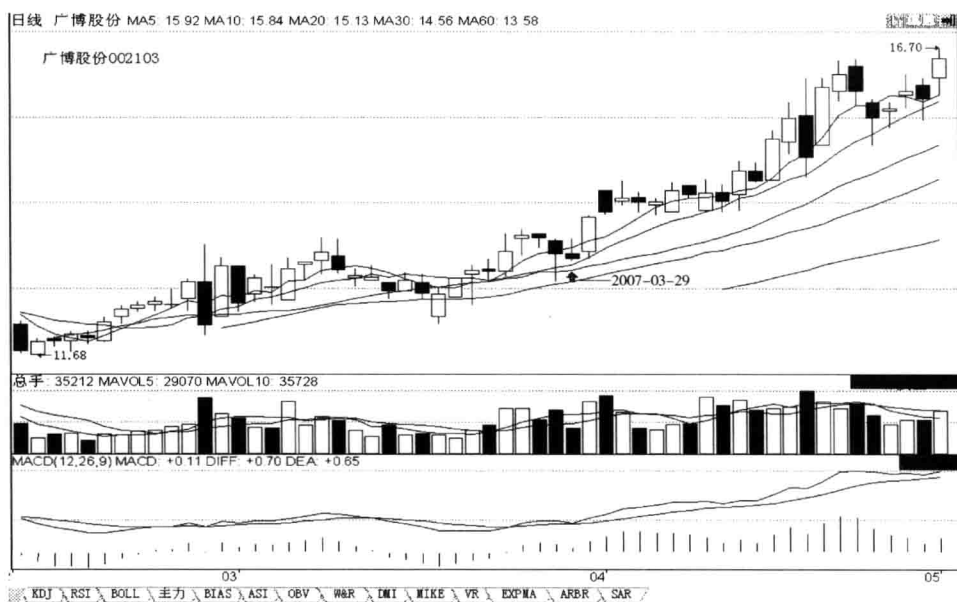

第 153 招图

实例分析：如图所示，2007 年 3 月 29 日，广博股份 002103 股价在短中期均线多头排列的上涨途中回档的末端。昨日该股低开，低收向下击穿 5 日均线、带短上影线长下影线、不创前小阴 T 字线的新高创新低、未补完低开缺口、放量的小阴锤子线；当日该股高开，低收带长上影线短下影线、创前小阴锤子线的新高不创新低，缩量的，形成“在上涨途中回档的末端‘某一日收阴线不创新低且受到短期均线的支撑’”后市涨 K 线组合形态的受 10 日均线支撑的见底小阴倒锤子线。该日日 K 线走势出现了第 153 招所述的特征。后市股价走势，正好体现了该招技法。



第 154 招

回档洗盘时“连三阴线或跌三次或连四个低点”，后市涨

个股在上涨途中回档整理，连收三根阴线或跌三次或连四个低点收针星 K 线，后市一般会涨。

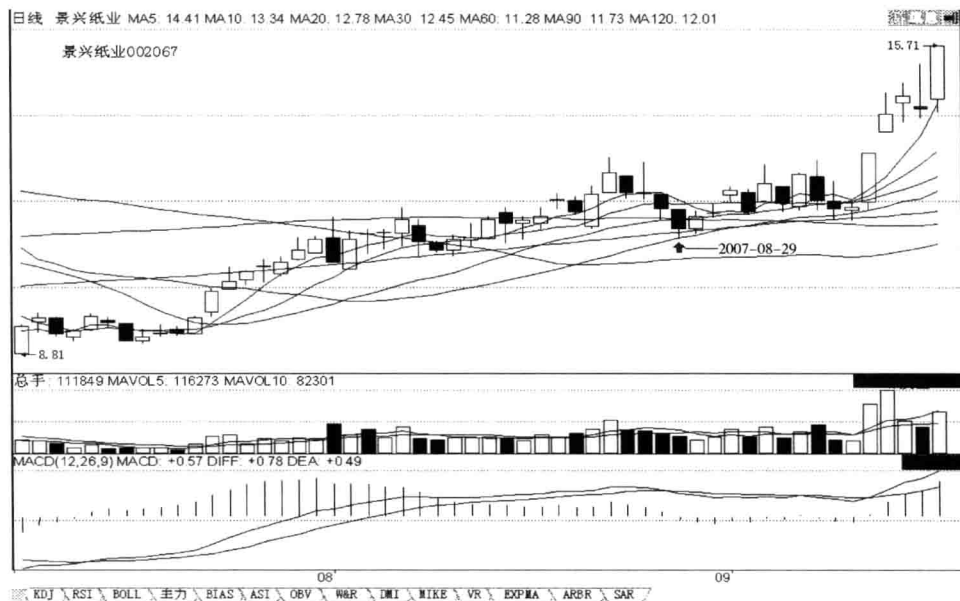

第 154 招图

实例分析：如图所示，2007 年 8 月 29 日，景兴纸业 002067 股价在短中期均线多头排列的反弹上涨途中回档洗盘的末端，该股在前连收三根阴线创三个新低点回档的情况下。当日该股低开，低收向下击穿 20 日和 90 日两条均线、创第四个新低点、无上影线带短下影线、不创前中小阴线的新高创新低、未补低开缺口、跌幅大于前中小阴线的跌幅，缩量的、形成“在上涨途中回档洗盘‘连三阴线或跌三次或连四低点’”后市涨 K 线组合形态的创第四个新低点的见底实体中小阴线。该日日 K 线走势出现了第 154 招所述的特征。后市股价走势，正好体现了该招技法。



第 155 招

在上涨途中回档的末端“均线下压，但股价仍是压不下”，后市涨

个股在底部和调整的末端，5 日均线向下运行，10 日均线走平和拐头向上或 5 日均线向上而 10 日均线向下，某一日股价收阳线，第二日收阴线，在 5 日或 10 日均线压制下股价仍没能吞吃前阳线，这是见底的 K 线信号，次日或后市一般会上涨。

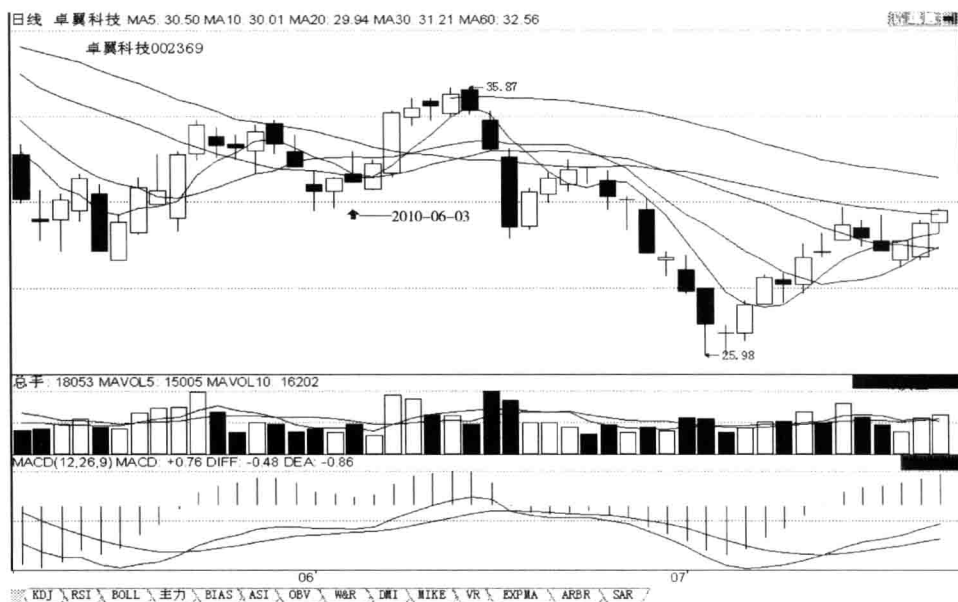

第 155 招图

实例分析：如图所示，2010 年 6 月 3 日，卓翼科技 002369 股价在短中期均线空头排列的回调的末端，再次反弹上涨途中回档的末端，在 5 日均线向下运行压制股价。当日该股高开，低收向下击穿 20 日均线、未吞吃完前小阳锤子线、创前小阳锤子线的新高不创新低，放量的、形成“在上涨途中回档的末端‘均线下压，但股价仍是压不下’”后市涨 K 线组合形态的见底的小阴倒锤子线。该日日 K 线走势出现了第 155 招所述的特征。后市股价走势，正好体现了该招技法。



第 156 招

调整 K 线最低点数值形成头肩底，后市涨

个股在上涨途中，某一日收阳线，之后横盘整理 5 日以上，期间三次回调 K 线的最低点形成头肩底的形态，表明调整结束，后市一般会上涨。

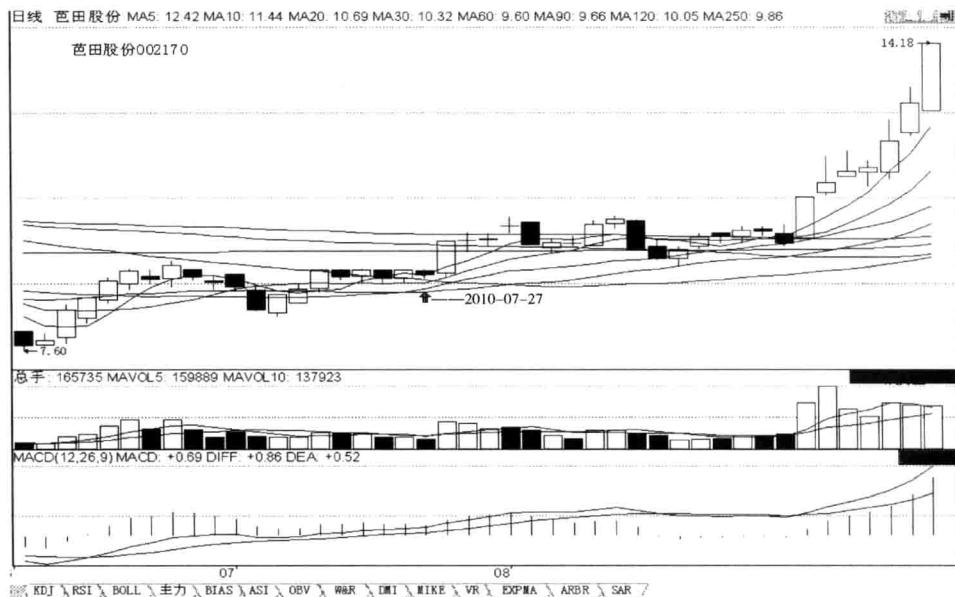

第 156 招图

实例分析：如图所示，2010 年 7 月 27 日，芭田股份 002170 股价在短期均线多头排列的反弹上涨途中回档的末端，再次反弹上涨途中横盘整理，在前四日阴线最低点值为 9.09 元，前两日阴线最低点值为 9.05 元的情况下。当日该股低开，低收向下击穿 5 日均线、未吞吃完前小阳线、带短上下影线、不创前小阳线的新高和新低、已补完低开缺口，缩量的、形成“在上涨途中横盘整理‘调整 K 线最低点数值形成头肩底’”后市涨 K 线组合形态的见底的最低点值为 9.13 元的小阴线，从左至右，三根阴线最低点构成了头肩底 K 线形态。该日日 K 线走势出现了第 156 招所述的特征。后市股价走势，正好体现了该招技法。

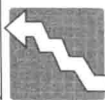

第 157 招

低端创新高的阴包线，是见底的信号，后市涨

个股在低端，出现创新高的阴包线（含阴包阴、阴包阳、阴包星）是好兆头，是见底的信号，后市一般会上涨。

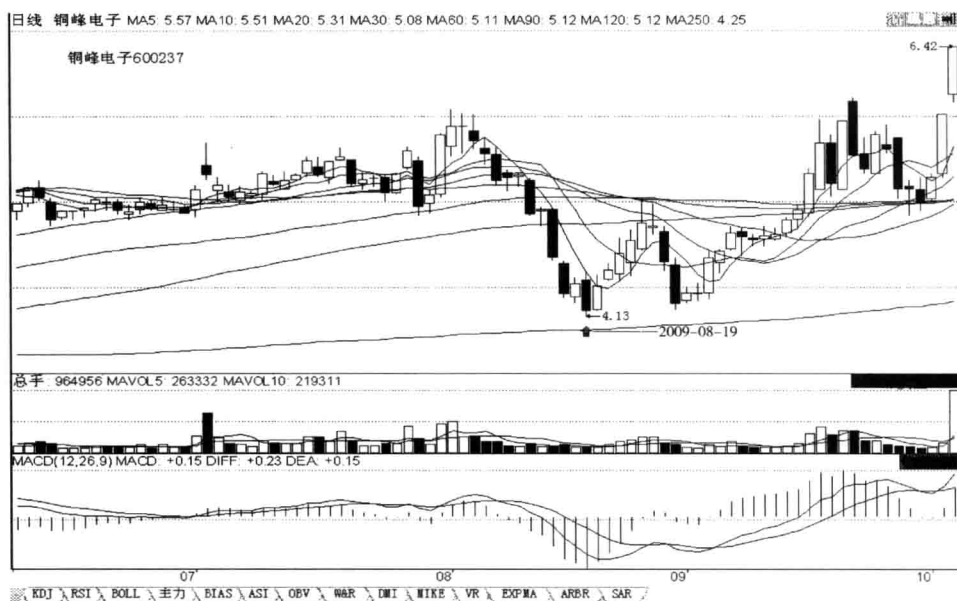

第 157 招图

实例分析：如图所示，2009 年 8 月 19 日，铜峰电子 600237 股价在均线多头排列的上涨途中回调的末端。昨日该股低开，高收向上未吞吃完前长阴线、带短上下影线、不创前长阴线的新高创新低、缩量的止跌实体小阳线；当日该股高开，低收向下包吃前小阳线、带短上下影线、创前小阳线的新高和新低，量增的、形成“在上涨途中回调的末端‘低端创新高的阴包线，是见底的信号’”后市涨 K 线组合形态的创新高的包吃前小阳线的见底的实体中阴线。该日日 K 线走势出现了第 157 招所述的特征。后市股价走势，正好体现了该招技法。



第三章 底部星体 K 线买入时机

第 158 招

回档的末端“阴线+次日倒锤子线”K 线组合形态，后市涨

个股在上涨途中回调整理的末端，某一日收阴线，第二日出现一根倒锤子星 K 线，这是结束调整的 K 线信号（特别是跳空向下或跳空向上或平底或有均线支撑的倒锤子星 K 线或创前日阴线新高或不创新低的倒锤子星 K 线），第三日或后市一般会上升。

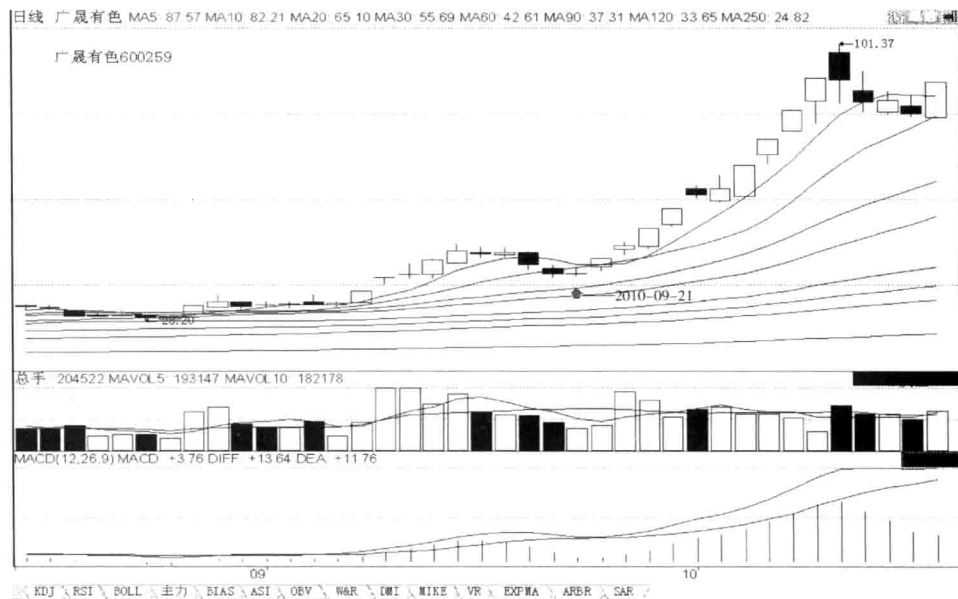

第 158 招图

实例分析：如图所示，2010 年 9 月 21 日，广晟有色 600259 股价在均线多头排列的上涨途中回档的末端。昨日该股低开，低收向下击穿 10 日均线、带短上下影线、不创前长阴线的新高创新低、未补完低开缺口、缩量的实体中长阴线；当日该股高开，高收向上未吞吃完前中长阴线、带长上影线短下影线、不创前中长阴线的新高和新低，缩量的、形成“在上涨途中回档的末端‘阴线+次日倒锤子线’”后市涨 K 线组合形态的见底的小阳倒 T 字线。该日日 K 线走势出现了第 158 招所述的特征。后市股价走势，正好体现了该招技法。



第 159 招

低位阴线创新高不创新低，是变盘向上的 K 线双重信号，后市涨

个股在底部或整理的末端，某一日收阴线不创新低创了新高，这是变盘向上的 K 线双重信号，其中创新高是主要的信号。

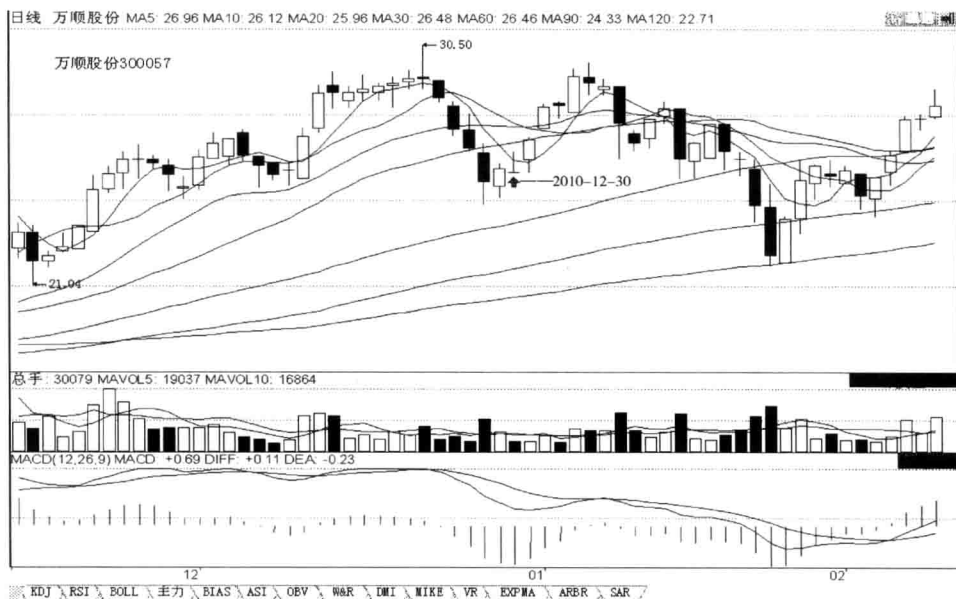

第 159 招图

实例分析：如图所示，2010 年 12 月 30 日，万顺股份 300057 股价在短中期均线多头排列的上涨途中回调的末端。昨日该股低开，高收向上未吞吃完前中阴线、带短上下影线、不创前中阴线的新高和新低、缩量的实体止跌小阳线；当日该股低开，低收向下未吞吃完前小阳线、创前小阳线的新高不创新低、具备了低位变盘向上的价格的双重信号，缩量的、形成“在上涨途中回档的末端‘低位阴线创新高不创新低、是变盘向上的 K 线双重信号’”后市涨 K 线形态的见底的小阴倒 T 字线。该日日 K 线走势出现了第 159 招所述的特征。后市股价走势，正好体现了该招技法。



第四章 底部广义K线（含阳、阴、星多种K线）买入时机

第160招

低位低开下不去或滞跌，是K线见底的信号，后市涨

个股在下跌和整理的末端，低位低开下不去或滞跌，是K线见底的信号。低位低开下不去或滞跌表现在：一是形成低开高走的阳线，二是形成低开下不去的星体线，三是形成跌幅小于前阴线的阴线，四是不跌停。



第160招图

实例分析：如图所示，2007年2月1日，永安林业 000663 股价在短中期均线多头排列的上涨途中回调的末端。昨日该股低开，低收向下击穿30日均线、带长上影线短下影线、不创前小阴倒锤子线的新高创新低、已补完低开缺口、缩量的长阴线；当日该股低开不低走，收带短上下影线、不创前长阴线的新高创新低、跌幅小于前长阴线的跌幅、显滞跌信号，缩量的、形成“在上涨途中回档的末端‘低位低开下不去或滞跌，是K线见底的信号’”后市涨K线形态的见底的微跌的小假阳十星线。该日日K线走势出现了第160招所述的特征。后市股价走势，正好体现了该招技法。

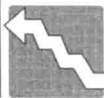

第 161 招

上涨途中回档洗盘，在 10 日或 20 日均线上出现第 4 个以上低点时，
可买入，后市涨

个股在中短期均线多头排列的上涨途中回档整理，当在向上运行的 10 日、20 日均线上出现第 4 个以上的低点时可介入，或日 K 线连续回档 3 日以上可介入（在 60 分钟图中连续 5 日下跌最多可有 20 个低点，在 60 分钟图中一般出现 10 个以上低点时会出现见底反弹的动作）。

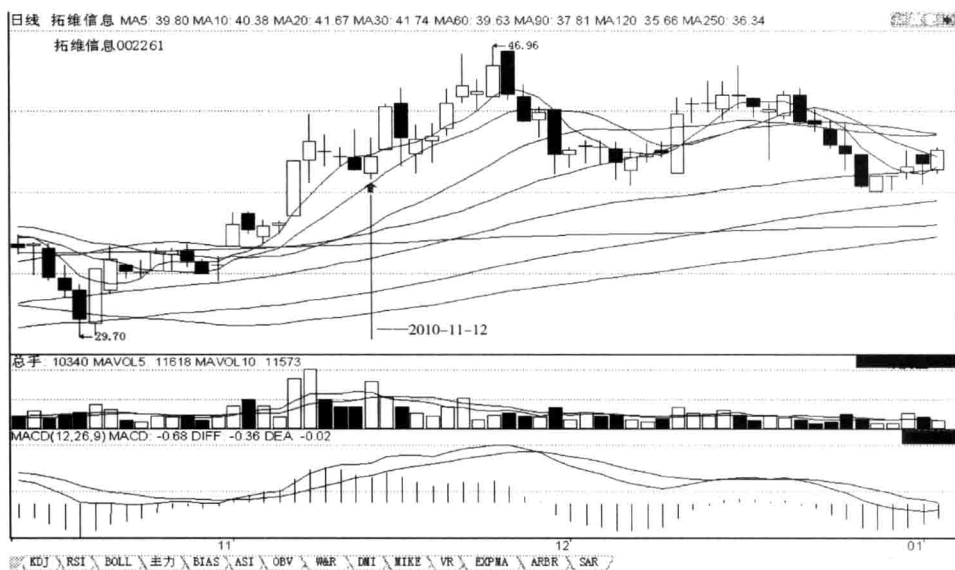

第 161 招图

实例分析：如图所示，2010 年 11 月 12 日，拓维信息 002261 股价在短中期均线多头排列的上涨途中回档的末端，该股在前连收三根阴线创三个新低点回档的情况下。当日该股低开，高收向上吞吃前小阴倒锤子线的阴实体、带长上影线短下影线、不创前小阴倒锤子线的新高创新低、受上行的 10 日均线支撑，放量的、形成“上涨途中回档洗盘在 10 日或 20 日均线上出现第 4 个以上低点时，可买入”后市涨 K 线形态的见底的在 10 日均线上创了第 4 个新低点的小阳倒锤子线。该日日 K 线走势出现了第 161 招所述的特征。后市股价走势，正好体现了该招技法。



第 162 招

上涨途中回档，调整天数多于上涨天数，
股价不创新低止跌，这是见底的信号，后市涨

个股在经上涨后回调整理，回调整理的天数等于甚至远远多于上涨的天数，股价还没创前期启涨低点的新低，说明此次回调是洗盘，后市还会上涨，当股价回落到前期低点附近有止跌的迹象时，是见底的信号，可介入。



第 162 招图

实例分析：如图所示，2009 年 12 月 22 日，万向德农 600371 股价在短中期均线多头排列的上涨途中，新一浪上涨连收四根阳线，之后回档洗盘 11 个交易日未创启涨前新低的情况下。当日该股平开，向下击穿 5 日、60 日、120 日、250 日四条均线，低收吞吃前小阳线、带短上下影线、创前小阳线的新高和新低、不创启涨前新低，量增的、形成“上涨途中回档，调整天数多于上涨天数，股价不创新低止跌，这是见底的信号”后市涨 K 线组合形态的受 90 日均线支撑的显见底迹象的实体中阴线。该日日 K 线走势出现了第 162 招所述的特征。后市股价走势，正好体现了该招技法。



第六篇 指标买入战机

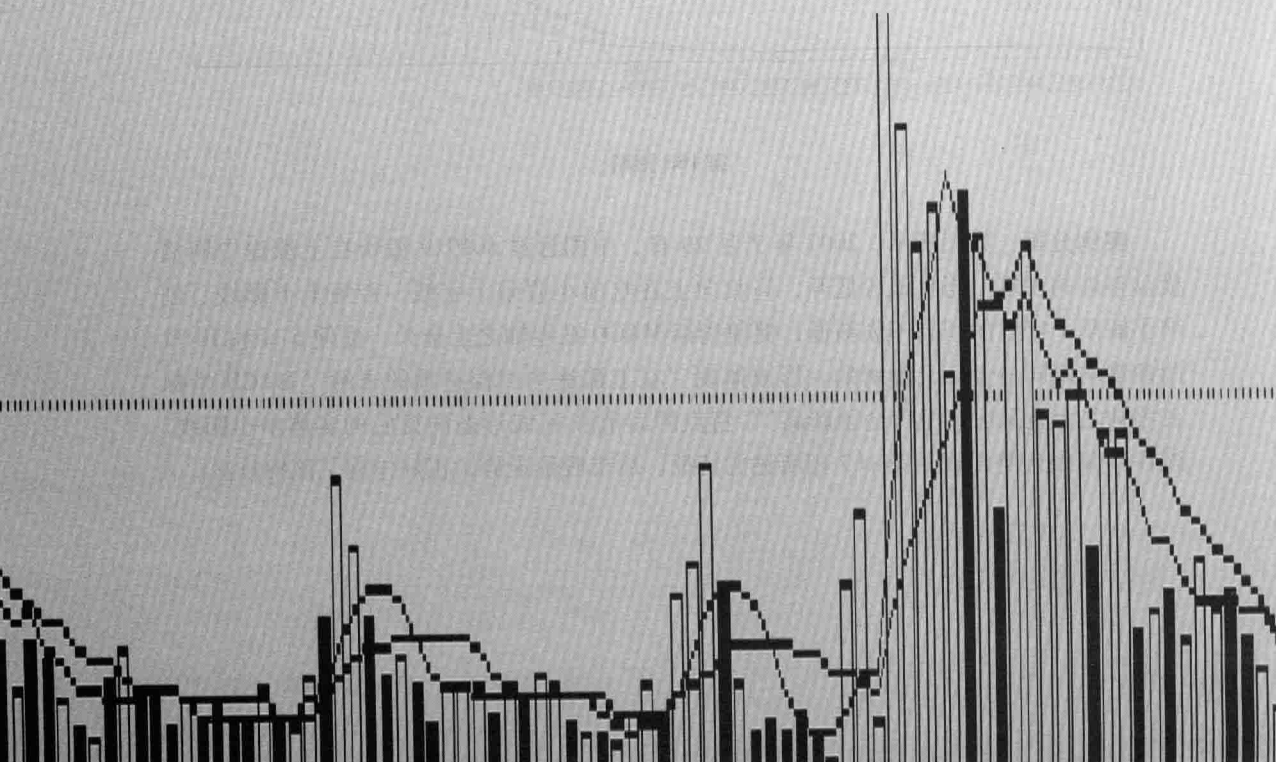



第一章 指标与实体阳 K 线买入时机

第 163 招

MACD 指标在零轴之上金叉，后市股价会创新高

个股在经过一波上涨后回调整理，当再次向上涨升时，若 MACD 指标在零轴之上形成金叉，同时，均价线和均量线也形成了金叉，后市的上涨一般会创新高。

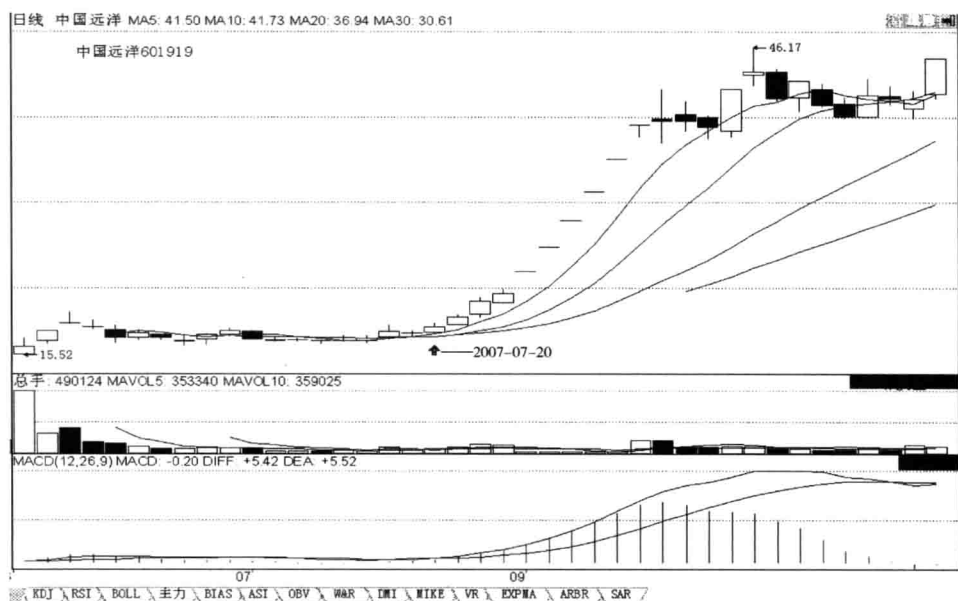

第 163 招图

实例分析：如图所示，2007 年 7 月 20 日，中国远洋 601919 股价在上涨途中回档横盘整理的末端。当日该股低开，高收向上吞吃前小假阳十字线、带短上下影线、创前小假阳十字线的新高不创新低，促使指标 MACD 在零轴之上金叉、促使 5 日和 10 日两条量均线同步金叉，量增的、形成体现“在上涨途中回档整理的末端‘MACD 指标在零轴之上金叉后市股价会创新高’”特点的后市涨 K 线形态的见底的实体中小阳线。该日日 K 线走势出现了第 163 招所述的特征。后市股价走势，正好体现了该招技法。



第 164 招

回档的末端启涨阳 K 线向上突破 10 日均线 + 同日 MACD 指标金叉，后市涨

个股在上涨途中回调整理的末端，启涨阳 K 线攻上 10 日均线，此时，MACD 指标金叉，而 5 日、10 日两条均线并未金叉，次日或后市股价一般还会上涨，且还会创前期新高。



第 164 招图

实例分析：如图所示，2010 年 7 月 9 日，华仪电气 600290 股价在短中期均线空头排列的下跌的末端，再次上涨途中。当日该股高开，高收向上突破 5 日和 10 日两条均线、吞吃前小阴锤子线、带短上下影线、创前小阴锤子线的新高不创新低、已补完高开缺口、促使指标 MACD 同步金叉，放量的、形成“在底部的上涨途中‘启涨阳 K 线向上突破 10 日均线 + 同日 MACD 指标金叉’”后市涨 K 线形态的见底的实体中小阳线。该日日 K 线走势出现了第 164 招所述的特征。后市股价走势，正好体现了该招技法。



第二章 指标与实体阴 K 线买入时机

第 165 招

低位带量长阴线 + 缩量悬空阴线 + BIAS (10)

值小于 -16 或 BIAS (30) 值小于 -22, 后市涨

个股在底部或回档的末端区域, 某一日收带量长阴线, 第二日收缩量阴线, 同时指标 BIAS (10) 数值小于 -16 或 BIAS (30) 数值小于 -22, 此时可介入, 后市一般会上涨。

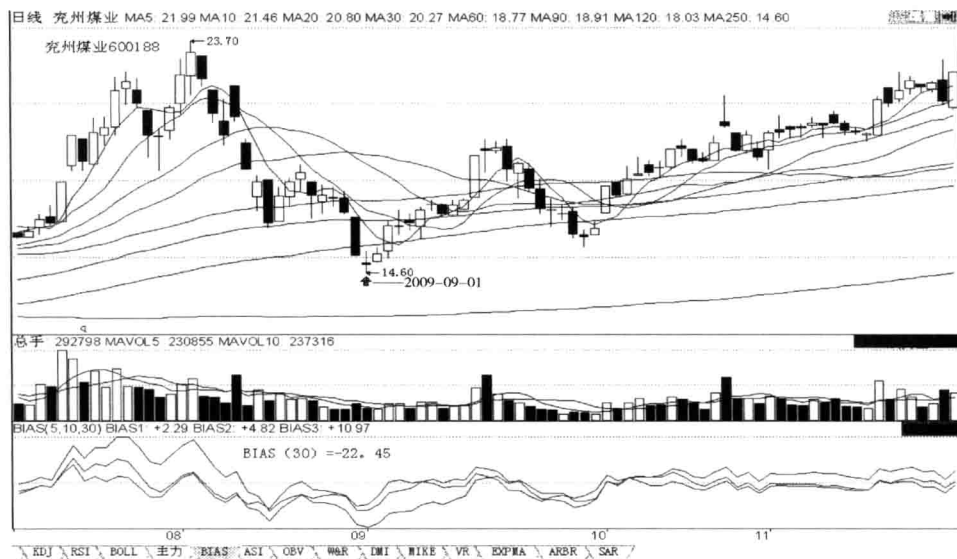

第 165 招图

实例分析: 如图所示, 2009 年 9 月 1 日, 兖州煤业 600188 股价在均线多头排列的上涨途中回调的末端。昨日该股低开, 低收向下击穿 90 日和 120 日两条均线、跌破前期反弹底部的低点而创新低、光头光脚、不创前中小阴线的新高创新低、放量的跌停阴线; 当日该股低开, 低收带短上下影线、不创前跌停阴线的新高创新低、已补完低开缺口、不接触或悬空 5 日均线、BIAS (30) 值小于 -22 为 -22.45, 缩量的、形成“在回调的末端 ‘低位带量长阴线 + 缩量悬空阴线 + BIAS (10) 值小于 -16 或 BIAS (30) 值小于 -22’ ” 后市涨 K 线形态的见底的小阴十字星体线。该日日 K 线走势出现了第 165 招所述的特征。后市股价走势, 正好体现了该招技法。

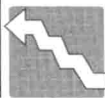

第三章 指标与星体 K 线买入时机

第 166 招

低位乖离 BIAS 指标三值高度黏合时，收星体 K 线，后市涨

个股在低位或回档的末端，乖离 BIAS 指标三值高度黏合时，收星体 K 线，次日或后市一般会上升。



第 166 招图

实例分析：如图所示，2010 年 8 月 26 日，双良节能 600481 股价在短中期均线多头排列的上涨途中回调的末端，在乖离 BIAS（5 日、10 日、30 日）指标三值已非常接近黏合的情况下。当日该股平开，低收带短上下影线、不创前中阴线的新高创新低、跌幅小于前中阴线的跌幅、量大于前中阴线的量、量价底背离，量增的、形成“在回调的末端‘低位乖离 BIAS 指标三值高度黏合时，收星体 K 线’”后市涨 K 线形态的见底的小阴十字星体线。该日日 K 线走势出现了第 166 招所述的特征。后市股价走势，正好体现了该招技法。



第四章 指标与广义K线（含阳、阴、星多种K线）买入时机

第167招

底部启涨后回调，5日和10日两条均线死叉，
而MACD指标未同步死叉，后市涨

个股从底部启涨后，5日、10日两条均线金叉与MACD指标金叉同步，然后，股价再次下探，当5日、10日两条均线死叉时，MACD指标并未同步死叉，表明股价创新低的可能性不大，而股价再次止跌上涨时，会突破前期的颈线位。

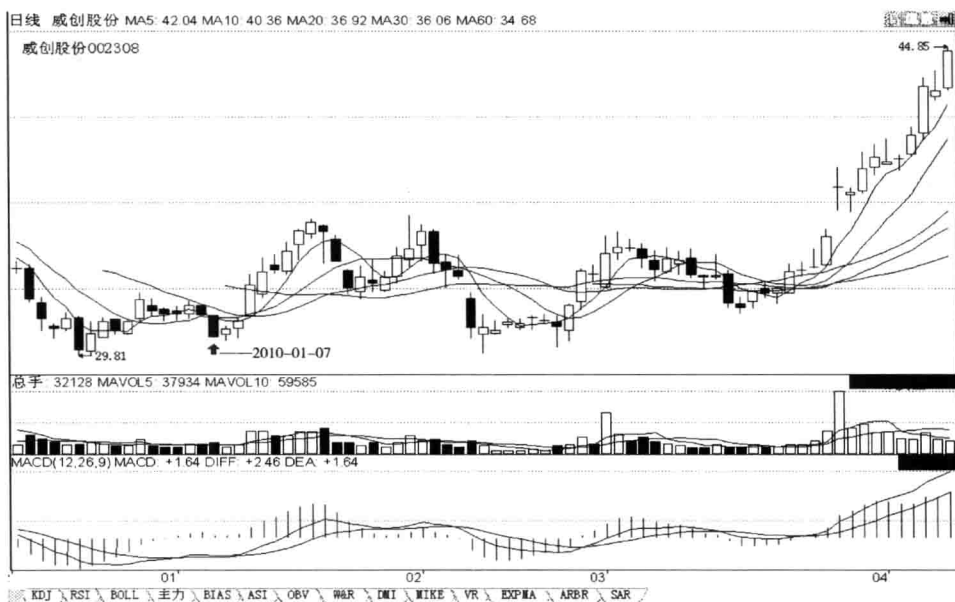

第167招图

实例分析：如图所示，2010年1月7日，威创股份 002308 股价在短期均线空头排列的回调的末端，再次上涨途中回档的末端。当日该股平开，低收向下击穿5日和10日两条均线、无上影线带短下影线、不创前小阴线的新高创新低，促使5日和10日两条均线同步死叉、MACD指标未同步死叉，量增的、形成“在上涨途中回调的末端‘底部启涨后回调，5日和10日两条均线死叉、而MACD指标未同步死叉’”后市涨K线形态的见底的实体中小阴线。该日日K线走势出现了第167招所述的特征。后市股价走势，正好体现了该招技法。



第 168 招

低端 K 线悬空 5 日均线、指标悬空或挂在布林线 BOLL 下轨线，后市涨

个股在底部或回档的末端，某一日 K 线不接触或悬空 5 日均线，同时指标悬空或挂在布林线 BOLL 下轨线，后市一般会上涨。

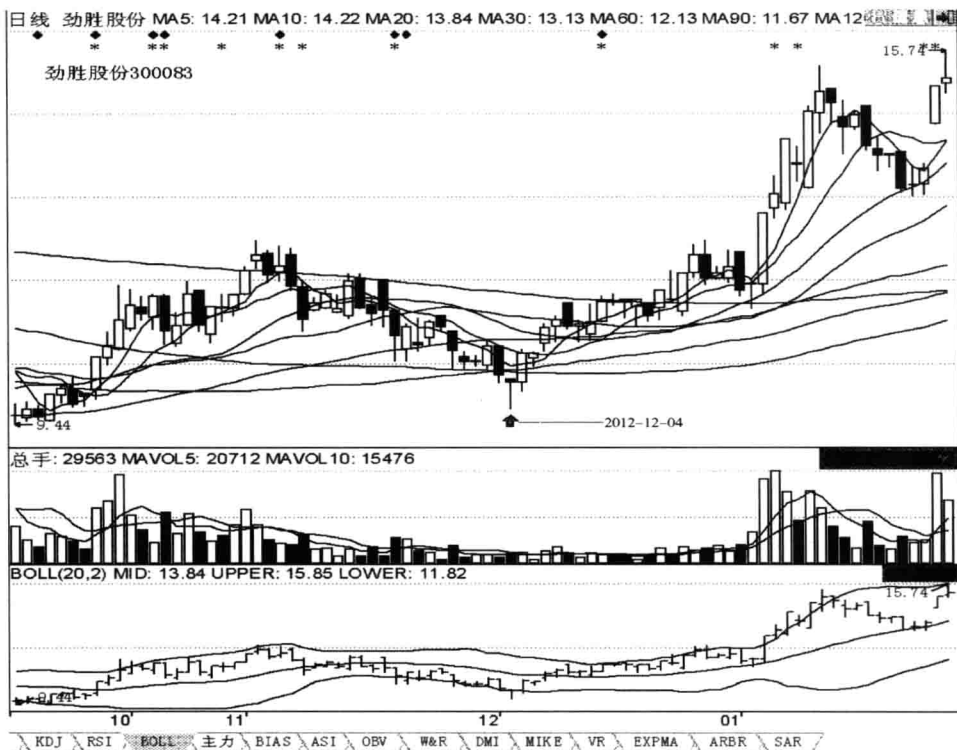

第 168 招图

实例分析：如图所示，2012 年 12 月 4 日，劲胜股份 300083 股价在短中期均线空头排列的回调的末端。昨日该股平开，向下击穿 5 日、90 日、120 日三条均线，低收跌破前期反弹底部的低点而创新低、吞吃前小阳线、无上影线带短下影线、不创前小阳线的新高创新低、缩量的实体中阴线；当日该股低开，低收带短上影线长下影线、K 线悬空 5 日均线，促使布林线指标挂在布林线 BOLL 下轨，缩量的、形成“在下跌的末端区域‘低端 K 线悬空 5 日均线、指标悬空或挂在布林线 BOLL 下轨线’”后市涨 K 线形态的见底的小阴锤子线。该日日 K 线走势出现了第 168 招所述的特征。后市股价走势，正好体现了该招技法。

第七篇

波浪形态买入战机

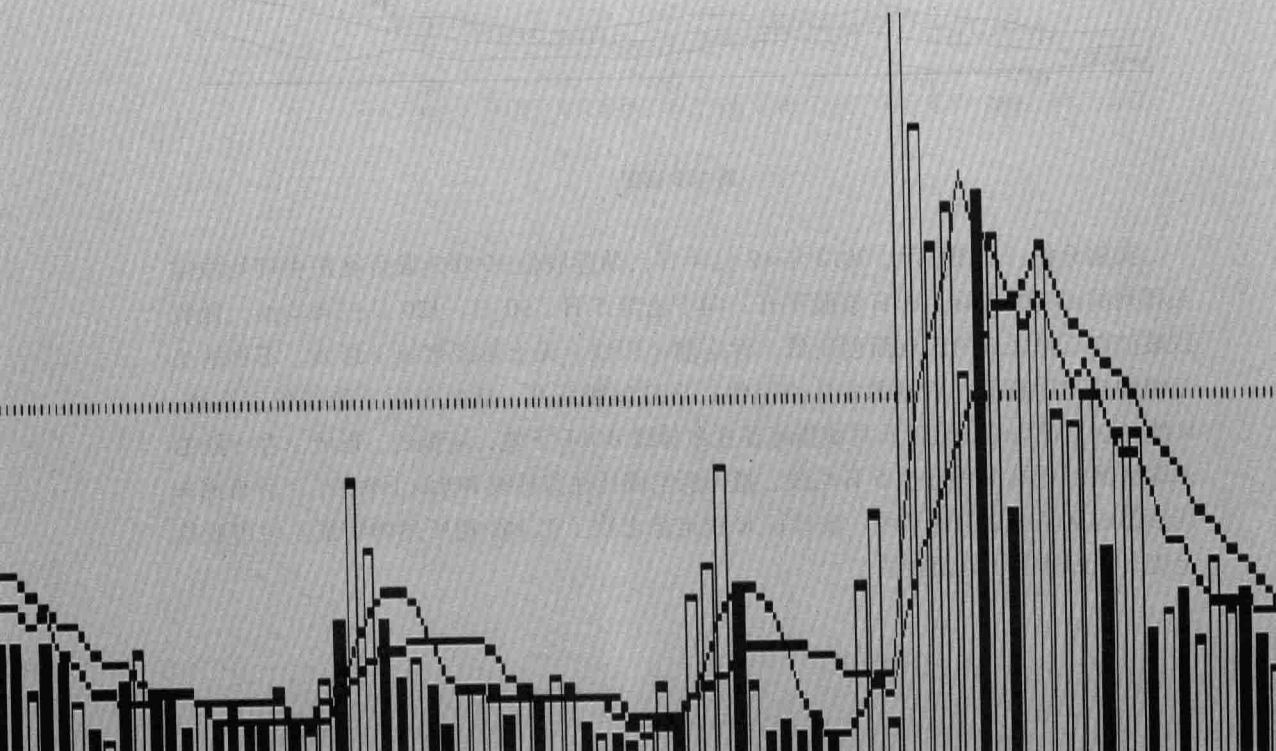



第一章 波浪形态与实体阳 K 线买入时机

第 169 招

涨能创新高、调不创新低，再涨会创新高，后市涨

个股在上升途中，上涨能创前浪高点的新高，回调不创前浪低点的新低，再上涨时，一般还会创前浪高点的新高。

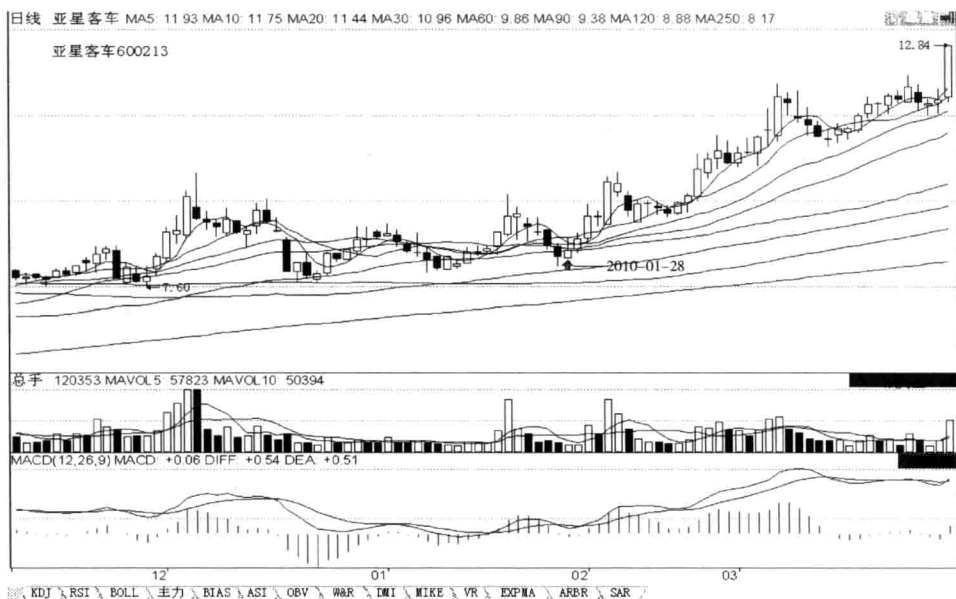

第 169 招图

实例分析：如图所示，2010 年 1 月 28 日，亚星客车 600213 股价在短中期均线多头排列的上涨途中回调的末端，在这波上涨创了前波上涨新高，而这波下跌昨日收中小阴线未创这波启涨新低的情况下。当日该股低开，高收向上突破 60 日均线、未吞吃完前中小阴线、带长上影线无下影线、创前中小阴线的新高不创新低、回档以来最小量柱的、形成“在回档的末端‘涨能创新高、调不创新低，再涨会创新高’后市涨 K 线形态的见底的小阳倒锤子线。该日日 K 线走势出现了第 169 招所述的特征。后市股价走势，正好体现了该招技法。



第 170 招

ABC 三浪回调，C 浪回调不创 A 浪回调的新低，后市上涨会创新高

个股在上涨途中，进行 ABC 三浪回调期间，C 浪回调不创 A 浪回调的新低就止跌上涨，后市会创前期新高。

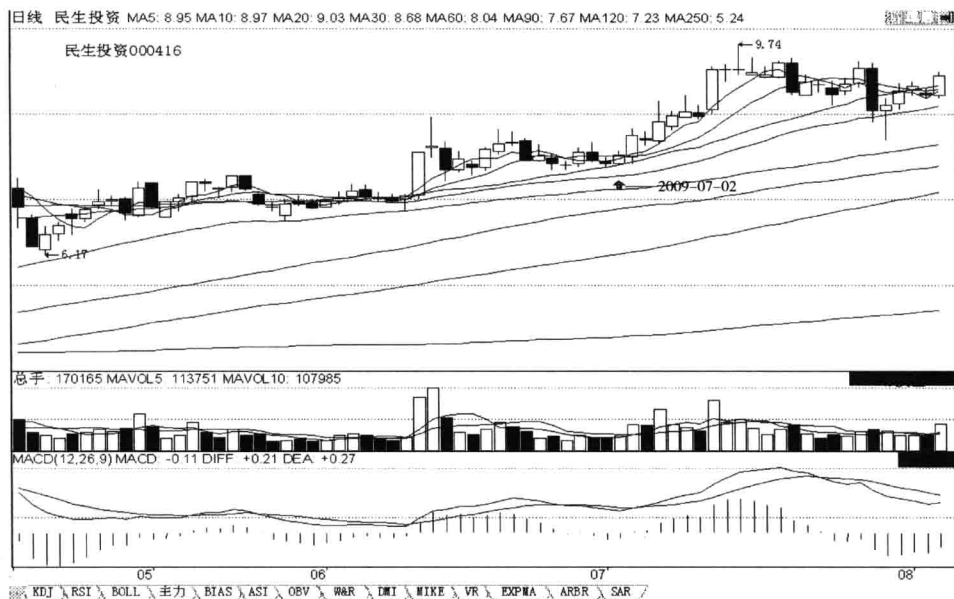

第 170 招图

实例分析：如图所示，2009 年 7 月 2 日，民生投资 000416 股价在均线多头排列的上涨途中回档的末端，在这波回档（即 C 浪回档）昨日收缩量的小阴十字线、未创前波回档（即 A 浪回档）新低而止跌的情况下。当日该股平开，高收向上突破 5 日和 10 日两条均线、吞吃前小阴十字线、带短上下影线、创前小阴十字线的新高不创新低，量增的、形成体现“在回调的末端‘ABC 三浪回调，C 浪回调不创 A 浪回调的新低，后市上涨会创新高’”特点的后市涨 K 线形态的见底的实体小阳线。该日日 K 线走势出现了第 170 招所述的特征。后市股价走势，正好体现了该招技法。

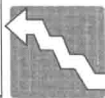

第 171 招

大涨后两波回调不创启涨新低，后市沿 5 日或 10 日均线上涨

个股在一轮大幅上涨后，经两波回调下跌，但不创启涨的新低就止跌上涨，这时的上涨，一般是沿 5 日或 10 日均线较陡峭上涨创新高，在上涨过程中即使回档，一般也不会跌破 10 日或 20 日均线。

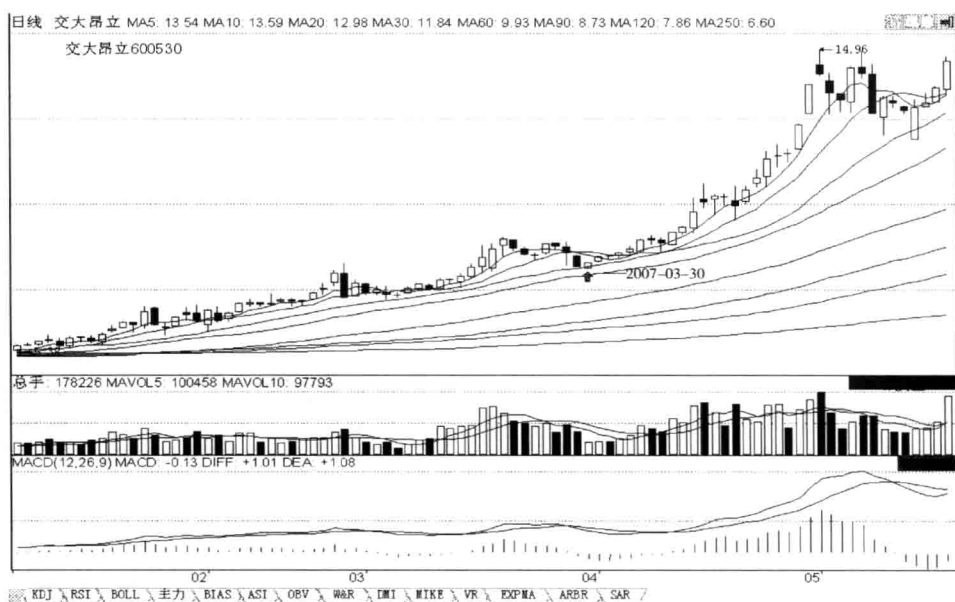

第 171 招图

实例分析：如图所示，2007 年 3 月 30 日，交大昂立 600530 股价在均线多头排列的上涨途中回调洗盘，在经过两波回调，昨日收缩量的中阴线、未创这波大浪上涨启涨新低的情况下。当日该股低开，高收向上突破 20 日均线、未吞吃完前中阴线、无上影线带短下影线、不创前中阴线的新高创新低、量缩成回调以来最小量柱的、形成体现“在上涨途中回调洗盘‘大涨后两波回调不创启涨新低，后市沿 5 日或 10 日均线上涨’”特点的后市涨 K 线形态的见底的小阳线。该日日 K 线走势出现了第 171 招所述的特征。后市股价走势，正好体现了该招技法。



第 172 招

关注“新低新高后不新低波浪形态”，后市涨

个股经深幅下跌创新低，之后企稳上涨创前一浪反弹的新高，而后回调不创此波上涨的新低，结束回调，表明后市反弹或反转将要开始。

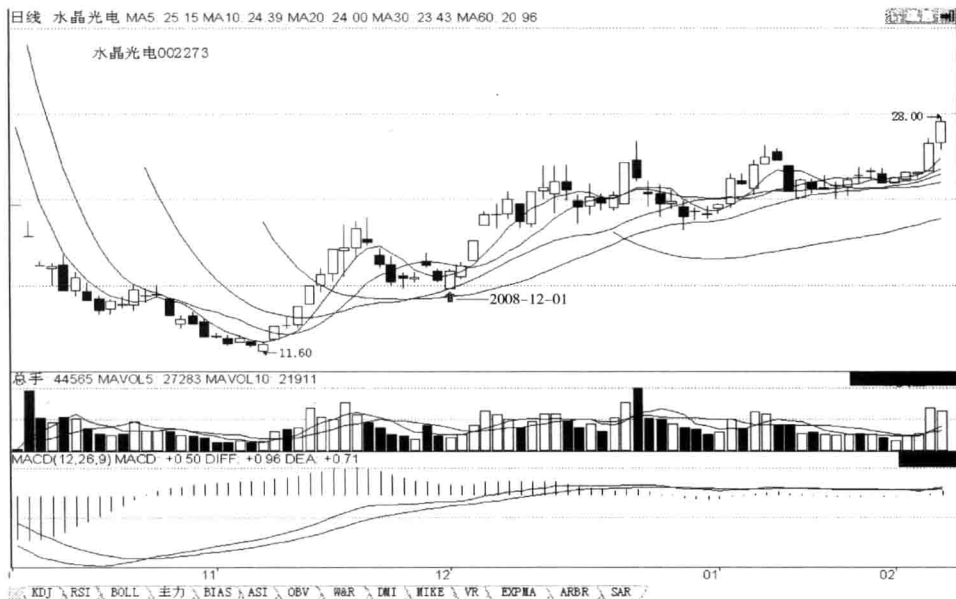

第 172 招图

实例分析：如图所示，2008 年 12 月 1 日，水晶光电 002273 股价在短期均线多头排列的上涨途中回调洗盘，在这波上涨创前波反弹新高，而回调昨日缩量的长阴线不创这波启涨新低的情况下。当日该股低开，高收向上突破 5 日和 20 日两条均线、吞吃前长阴线的阴实体、带短上影线无下影线、不创前长阴线的新高创新低，缩量的、形成“在上涨途中回调洗盘‘新低新高后不新低波浪形态’”后市涨 K 线形态的见底的实体中小阳线。该日日 K 线走势出现了第 172 招所述的特征。后市股价走势，正好体现了该招技法。

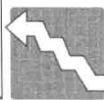

第 173 招

第三浪上涨时，股价攻上 60 日均线后沿 5 日或 10 日均线上涨，后市涨

个股从底部攻上 30 日均线（攻上 30 日均线是第一浪）后，回调不创新低（这是第二浪回调），又转身向上（第三浪上涨）攻击创出新高，紧接着攻上 60 日均线，之后，股价一般会沿 5 日或 10 日均线向着目标位上涨。



第 173 招图

实例分析：如图所示，2010 年 7 月 9 日，酒鬼酒 000799 股价在经过前期底部第一浪上涨和第二浪回调，在第三浪上涨途中。当日该股低开，高收向上突破 20 日和 60 日两条均线、吞吃前小阴十字线、带短上下影线、创前小阴十字线的新高不创新低，量增的、形成“在上涨途中‘第三浪上涨时，股价攻上 60 日均线后沿 5 日或 10 日均线上涨’”后市涨 K 线形态的实体中阳线。该日日 K 线走势出现了第 173 招所述的特征。后市股价走势，正好体现了该招技法。



第 174 招

下跌“三阳”见底或下跌出现第三次反弹时见底，后市涨

个股下跌或回调，走三波大浪或三个子浪下跌的形态，在三波大浪或三个子浪下跌的末端，第三次出现止跌上涨的阳线时，就是真正见底上涨了。“三阳”是指下跌或回调过程中间隔出现三次阳线。



第 174 招图

实例分析：如图所示，2010年7月6日，利达光电 002189 股价在短中期均线多头排列的上涨途中回调的末端，在回调期间已出现两次止跌阳线。当日该股高开，高收向上突破 250 日均线、吞吃前中小阴线、带短上下影线、创前中小阴线的新高不创新低、未补完高开缺口，量增的、形成“在上涨途中回调洗盘下跌‘三阳’见底或下跌出现第三次反弹时见底”后市涨 K 线形态的第三次出现的有见底迹象的中长阳线。该日日 K 线走势出现了第 174 招所述的特征。后市股价走势，正好体现了该招技法。

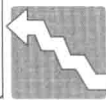

第 175 招

回档“二阳”见底或回档出现第二次反弹时见底，后市涨

个股回调，走二波大浪或二个子浪回调的形态，在二波大浪或二个子浪回调的末端，第二次出现止跌上涨的阳线时，就是真正的见底上涨了。“二阳”是指回调的过程中间隔出现二次阳线。

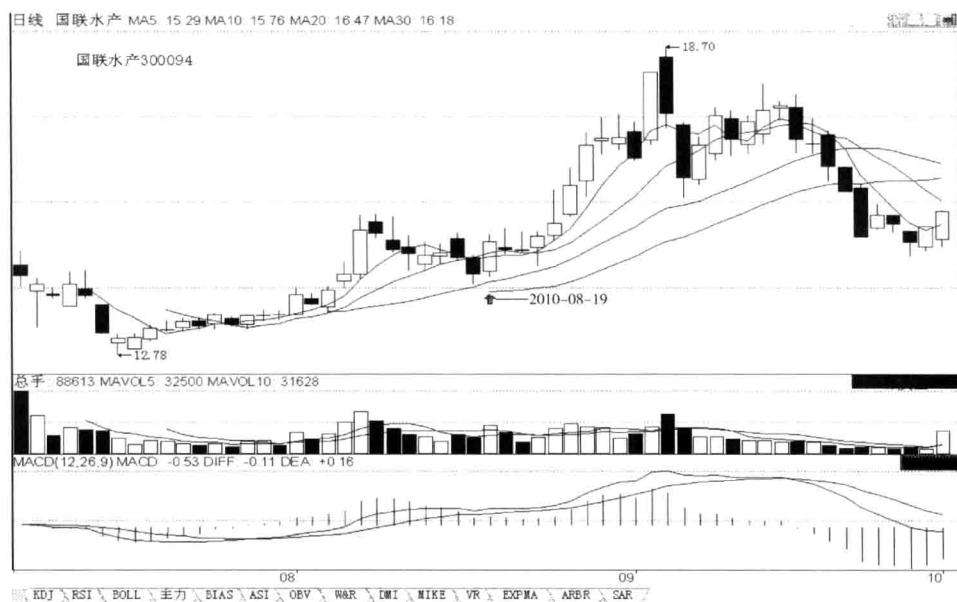

第 175 招图

实例分析：如图所示，2010 年 8 月 19 日，国联水产 300094 股价在短期均线多头排列的上涨途中回档的末端，在回档期间已出现一次止跌阳线的情况下。当日该股高开，高收向上突破 5 日和 10 日两条均线、吞吃前小阴线、带短上下影线、创前小阴线的新高不创新低、已补完高开缺口，放量的、形成“在上涨途中洗盘回档‘二阳’见底或回档出现第二次反弹时见底”后市涨 K 线形态的第二次出现的有见底迹象的实体中阳线。该日日 K 线走势出现了第 175 招所述的特征。后市股价走势，正好体现了该招技法。



第二章 波浪形态与实体阴 K 线买入时机

第 176 招

关注“反转后回落，不会创新低，再涨会创新高”，后市涨

个股反转才是底，反转上涨后回落，不会创前期低点的新低；再涨，会创前期高点的新高。

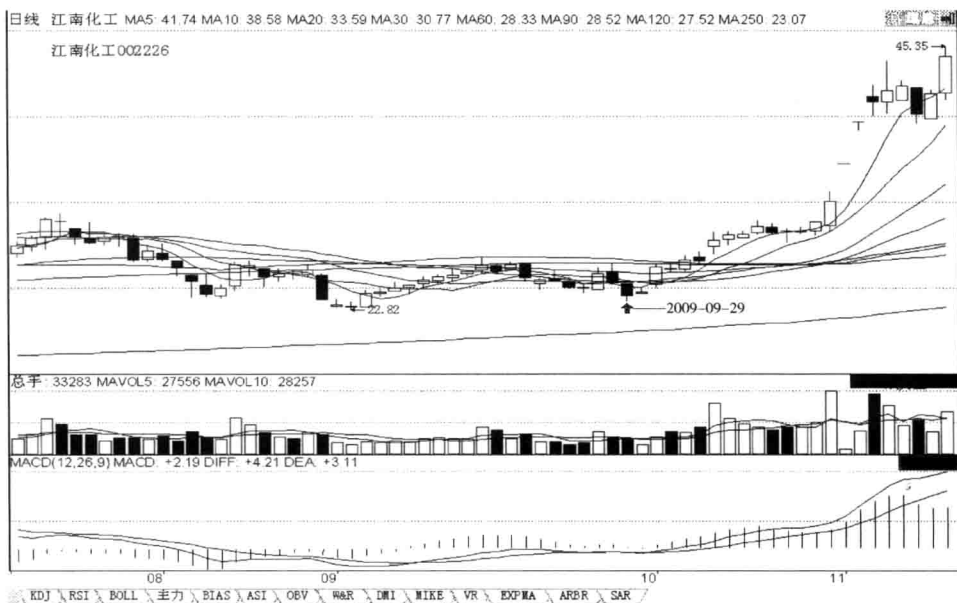

第 176 招图

实例分析：如图所示，2009 年 9 月 29 日，江南化工 002226 股价在短期均线多头排列的上涨途中，在这一波反转上涨创了前一波反弹上涨新高，之后回档洗盘，在回档的末端区域。昨日该股高开，向下击穿 90 日、10 日、30 日、20 日四条均线，低收未吞吃完前中阳线、带短上下影线、创前中阳线的新高不创新低、缩量的实体中小阴线；当日该股低开，低收向下击穿 5 日均线、无上影线带短下影线、不创前中小阴线的新高创新低、不创这一波上涨启涨的新低、跌幅大于前中小阴线的跌幅，缩量的、形成“在上涨途中回档的末端区域‘反转后回落，不会创新低，再涨会创新高’”后市涨 K 线形态的未跌停的有见底迹象的中小阴线。该日日 K 线走势出现了第 176 招所述的特征。后市股价走势，正好体现了该招技法。



第三章 波浪形态与星体 K 线买入时机

第 177 招

低位连涨数日，回调后会再起一波上涨

个股在从低位启涨后，连续 5 日以上上涨收阳线，当回档时，可在 10 日均线附近介入，后市股价还有一波上涨，一般会创新高。

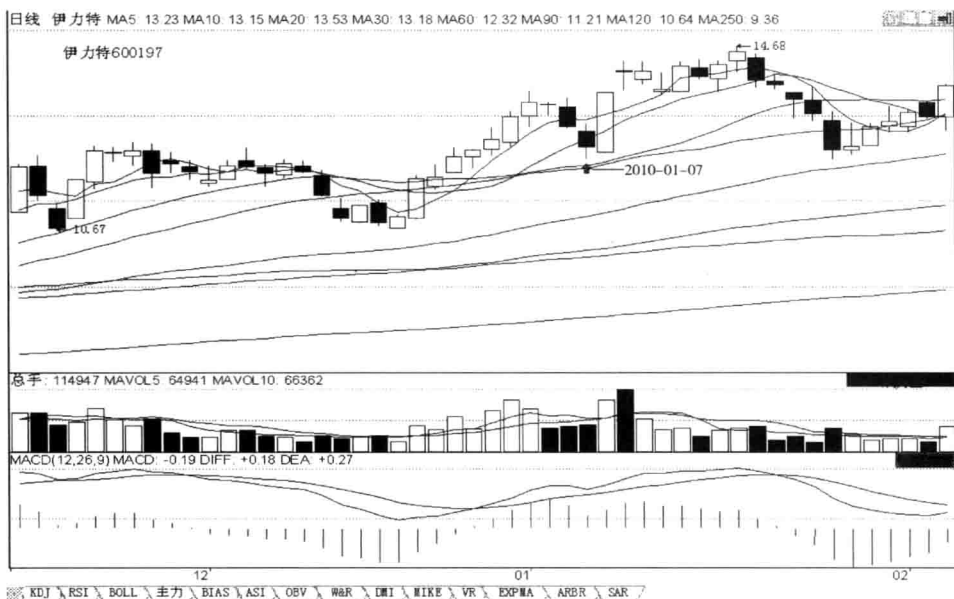

第 177 招图

实例分析：如图所示，2010 年 1 月 7 日，伊力特 600197 股价在均线多头排列的上涨途中，在回调的末端启涨后连八阳上涨，之后回档洗盘，在回档的末端。昨日该股低开，低收向下击穿 5 日均线、带短上下影线、创前小阴吊颈 T 字线的新高和新低、已补完低开缺口、量增的实体中小阴线；当日该股低开，低收向下击穿 10 日均线、带短上下影线、不创前中小阴线的新高创新低、已补完低开缺口、跌幅小于前中小阴线的跌幅，量增的、形成体现“回调的末端‘低位连涨数日、回调后会再起一波上涨’”特点的后市涨 K 线形态的有见底迹象的中小阴十字星体线。该日日 K 线走势出现了第 177 招所述的特征。后市股价走势，正好体现了该招技法。



第 178 招

股价启涨创前浪新高后再次回调不创新低、止跌回升，后市会创新高

个股在上涨途中回档横盘整理，某一日放量突破整理平台创出新高收带上影线的阳线，次日开始再次回调一日至数日，若不创前底部的新低而止跌回升，后市会再创新高。因此，要在股价突破整理平台创新高后，次日开始进入回调过程中酌情介入。

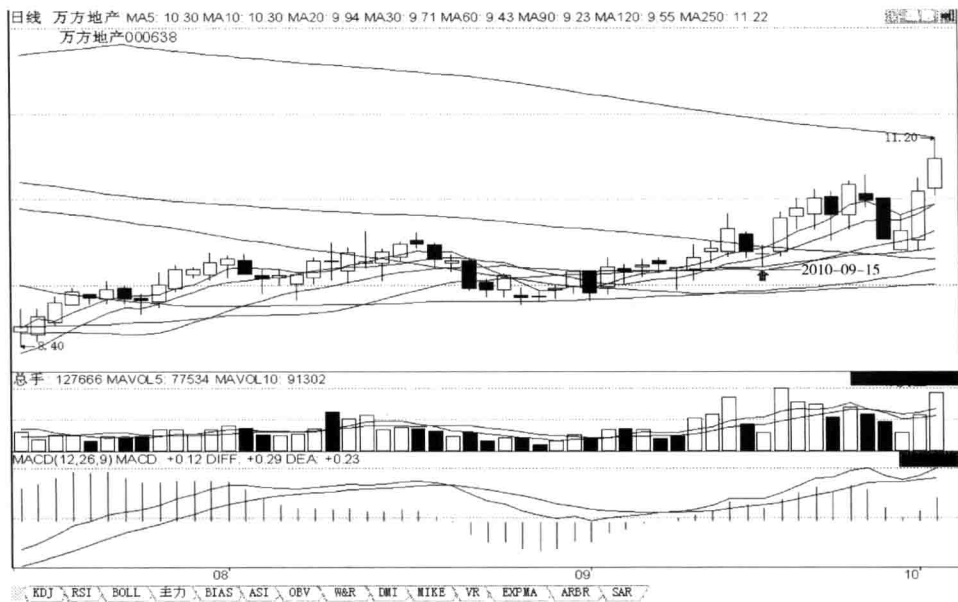

第 178 招图

实例分析：如图所示，2010 年 9 月 15 日，万方地产 000638 股价在短期均线多头排列的上涨途中，在这波上涨创前浪新高后回档洗盘，在回档的末端。昨日该股低开，低收向下击穿 120 日和 5 日两条均线、吞吃前中小阳线、带短上下影线、不创前中小阳线的新高创新低、未补完低开缺口、缩量的实体中小阴线；当日该股低开，收带短上影线长下影线、不创前中小阴线的新高创新低、已补完低开缺口、不创这波上涨启涨的新低，缩量的、形成体现“回档的末端‘股价启涨创前浪新高后再次回调不创新低、止跌回升，后市会创新高’”特点的后市涨 K 线形态的见底的微跌的小假阳长下影十字线。该日日 K 线走势出现了第 178 招所述的特征。后市股价走势，正好体现了该招技法。



第四章 波浪形态与广义K线 (含阳、阴、星多种K线) 买入时机

第 179 招

五浪大涨之后回调会创 8~10 个低点，后市涨

个股在经三波（即 1、2、3、4、5 浪）大的上涨后，一般要运行一次较大的回调，会创 8~10 个低点，回调才会结束，反弹或上涨才会开始。

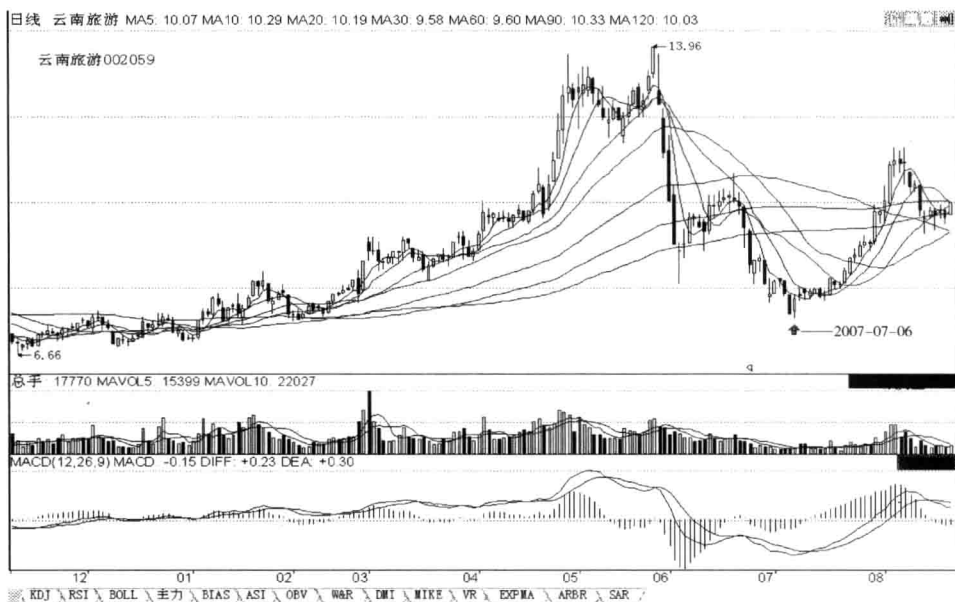

第 179 招图

实例分析：如图所示，2007 年 7 月 6 日，云南旅游 002059 股价在经前期五浪上涨，之后在三浪回调创了八个新低点的情况下。当日该股高开，高收向上未吞吃完昨日量增的长阴线、带短上下影线、已补完高开缺口、不创前长阴线的新高创新低（即第九个新低点），量增的、形成“回调的末端‘五浪大涨之后回调会创 8~10 个低点’”后市涨 K 线形态的见底的实体中阳线。该日日 K 线走势出现了第 179 招所述的特征。后市股价走势，正好体现了该招技法。



第 180 招

按 ABC 三浪回调，会创 4~5 个低点，后市涨

个股在上涨途中回调整理，若按 ABC 三浪运行，一般会创 4~5 个低点，回调才会结束，反弹或上涨才会开始。



第 180 招图

实例分析：如图所示，2007 年 8 月 13 日，云南旅游 002059 股价在短中期均线多头排列的上涨途中回档洗盘，在 A、B、C 三浪回档创了四个新低点的情况下。当日该股低开，低收向下击穿 120 日均线，受 20 日和 60 日两条均线支撑、带长上下影线、不创前中长阴线的新高创新低（即创第五个新低点）、已补完低开缺口，缩量的、形成“在上涨途中‘按 ABC 三浪回调，会创 4~5 个低点’”后市涨 K 线形态的见底的长影线小阴十字线。该日日 K 线走势出现了第 180 招所述的特征。后市股价走势，正好体现了该招技法。



第 181 招

个股下跌，一般有 8~10 个低点，后市涨

个股下跌是五浪运行，一般有 8~10 个低点。



第 181 招图

实例分析：如图所示，2010 年 7 月 5 日，方圆支承 002147 股价经过五浪下跌，在短中期均线空头排列的第五浪的末端创了第十个新低点的情况下。当日该股低开，低收无上影线带短下影线、不创昨日长下影小阴十字线的新高创新低（即创第十一个新低），量增的、形成“在下跌的末端‘个股下跌，一般有 8~10 个低点’”后市涨 K 线形态的见底的实体中小阴线。该日日 K 线走势出现了第 181 招所述的特征。后市股价走势，正好体现了该招技法。

第八篇 时间买入战机

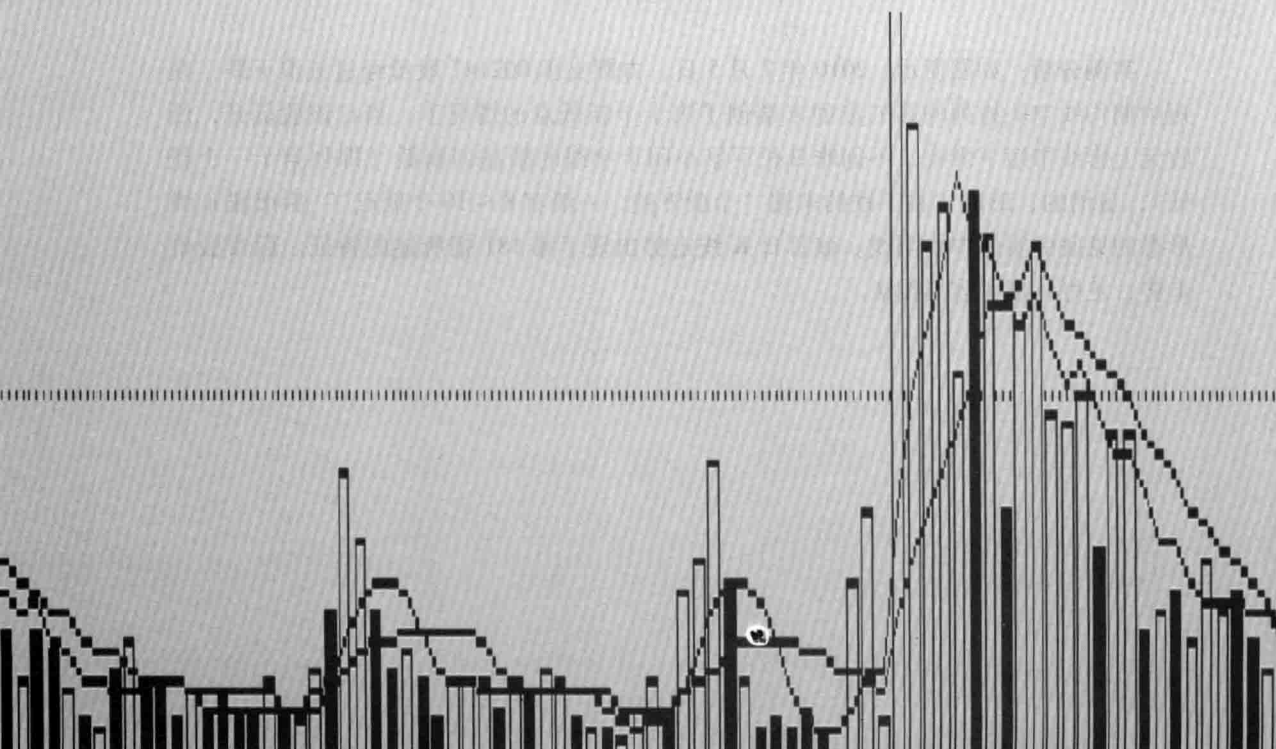



第一章 时间与实体阳 K 线买入时机

第 182 招

关注“回调阴线跌破 20 调 20”

个股下跌，阴线跌穿 20 日均线，从起点算，一般会回调 20 日左右。

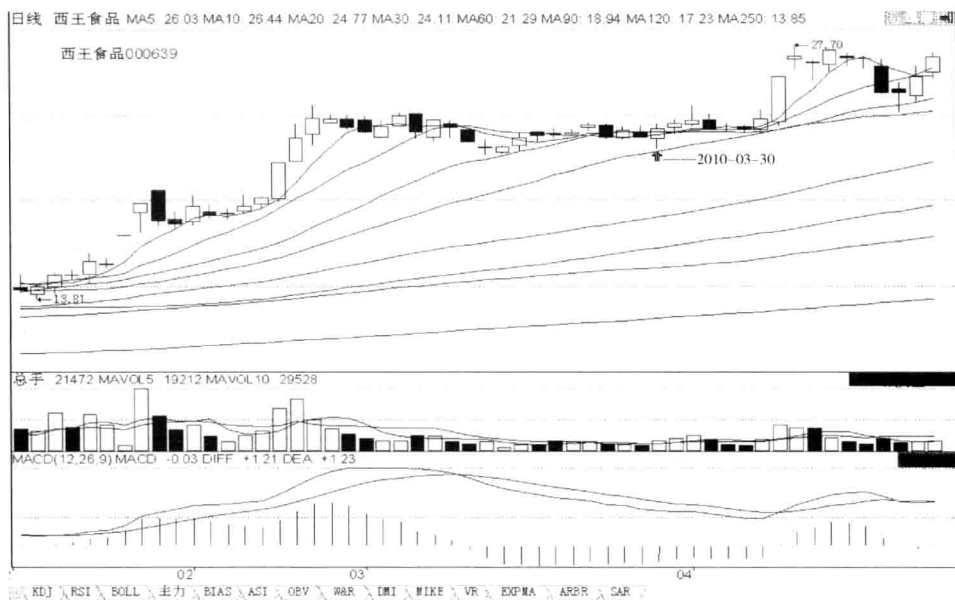

第 182 招图

实例分析：如图所示，2010 年 3 月 30 日，西王食品 000639 股价在均线多头排列的上涨途中回调洗盘，期间有阴线向下击穿 20 日均线的情况下。在回调的第 20 日，当日该股低开，向上突破 5 日、10 日、20 日三条均线，高收吞吃前小阴线、站在所有均线之上、带短上下影线、创前小阴线的新高和新低，量增的、形成体现“在上涨途中回调洗盘‘回调阴线跌破 20 调 20’”特点的后市涨 K 线形态的见底的结束回调的实体小阳线。该日日 K 线走势出现了第 182 招所述的特征。后市股价走势，正好体现了该招技法。



第 183 招

关注“回调阴线跌破 60 调 60”

个股下跌，阴线跌穿 60 日均线，从起点算，一般会回调 60 天左右。



第 183 招图

实例分析：如图所示，2010 年 2 月 23 日，广安爱众 600979 股价在短中期均线多头排列的上涨途中回调洗盘，期间有阴线向下击穿 60 日均线。在回调的第 53 日，当日该股高开，高收向上突破 5 日均线、吞吃前小阴倒 T 字线、带短上影线长下影线、创前小阴倒 T 字线的新高和新低、已补完高开缺口，量增的、形成体现“在上涨途中回调洗盘‘回调阴线跌破 60 调 60’”特点的后市涨 K 线形态的见底的结束回调的小阳锤子线。该日日 K 线走势出现了第 183 招所述的特征。后市股价走势，正好体现了该招技法。



第 184 招 关注“回调阴线跌破 90 调 90”

个股下跌，阴线跌穿 90 日均线，从起点算，一般会回调 90 日左右。



第 184 招图

实例分析：如图所示，2011 年 4 月 8 日，黔源电力 002039 股价在均线多头排列的上涨途中回调洗盘，期间有阴线向下击穿 90 日均线。在回调的第 96 日，当日该股高开，向上突破 60 日、5 日、20 日三条均线，高收吞吃前小阴十字线、带短上下影线、创前小阴十字线的新高不创新低、已补完高开缺口，缩量的、形成体现“在上涨途中回调洗盘‘回调阴线跌破 90 调 90’”特点的后市涨 K 线形态的结束回调的见底的实体小阳线。该日日 K 线走势出现了第 184 招所述的特征。后市股价走势，正好体现了该招技法。



第二章 时间与实体阴 K 线买入时机

第 185 招

关注“回调阴线跌破 30 调 30”

个股下跌，阴线跌穿 30 日均线，从起点算，一般会回调 30 日左右。



第 185 招图

实例分析：如图所示，2010 年 4 月 19 日，中核科技 000777 股价在短中期均线多头排列的上涨途中回调洗盘，期间有阴线向下击穿 30 日均线的情况下。在回调的第 30 日，当日该股低开，低收带长上影线短下影线、创昨日缩量的小假阳线的新高和新低、已补完低开缺口，量增的、形成体现“在上涨途中回调洗盘‘回调阴线跌破 30 调 30’”特点的后市涨 K 线形态的有见底迹象的长上影小阴倒锤子线。该日日 K 线走势出现了第 185 招所述的特征。后市股价走势，正好体现了该招技法。



第 186 招

关注“强势回调，5 日均线上调 3 日”

个股在上涨途中，强势回调，在 5 日均线之上一般会调 3 日左右。

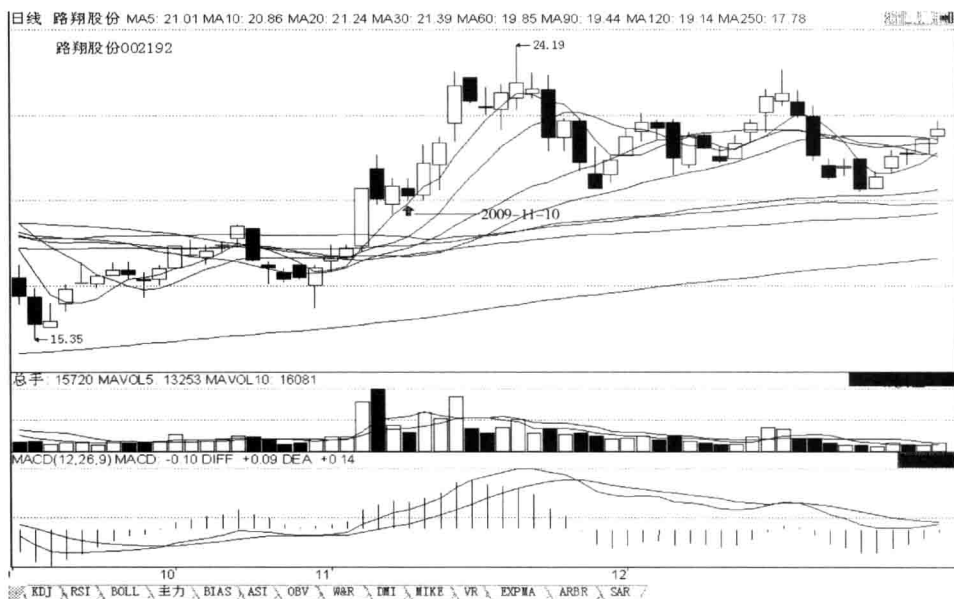

第 186 招图

实例分析：如图所示，2009 年 11 月 10 日，路翔股份 002192 股价在短中期均线多头排列的上涨途中回档洗盘。在前第二日高开收放量的小阴线，前第一日低开收反弹缩量的小阳线。当日该股低开，低收向下未击穿 5 日均线、未吞吃完昨日小阳线、带短上下影线、不创前小阳线的新高和新低、已补完低开缺口、收盘高于前小阴线的收盘、跌幅小于前小阴线的跌幅，缩量的、形成体现“在上涨途中回档洗盘强势回调、5 日均线上调 3 日”特点的后市涨 K 线形态的见底的有止跌迹象的小阴线。该日日 K 线走势出现了第 186 招所述的特征。后市股价走势，正好体现了该招技法。



第三章 时间与星体 K 线买入时机

第 187 招

关注“回调阴线跌破 10 调 10”

个股下跌，阴线跌穿 10 日均线，从起点算，一般会调整 10 日左右。

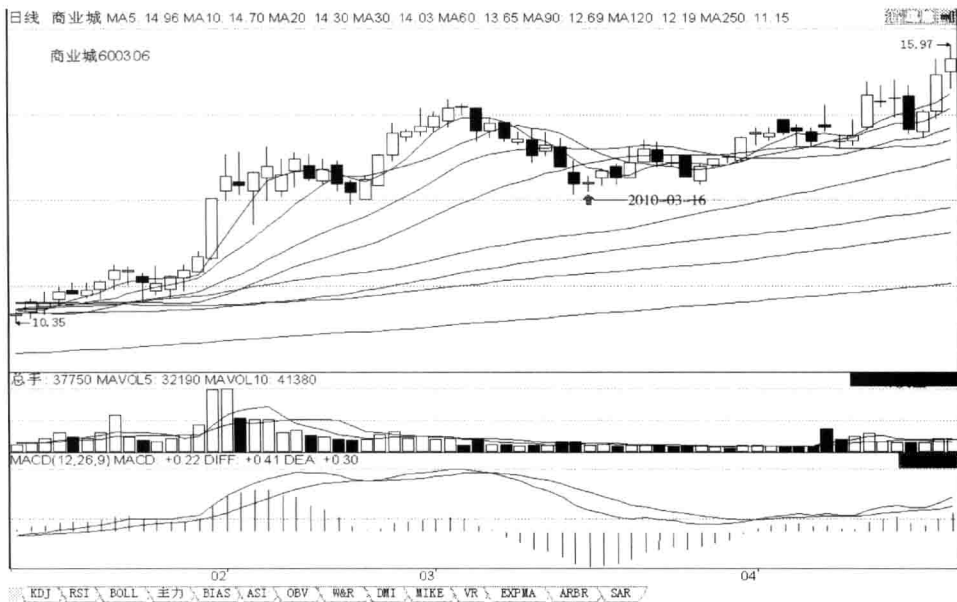

第 187 招图

实例分析：如图所示，2010 年 3 月 16 日，商业城 600306 股价在均线多头排列的上涨途中回调洗盘，期间有阴线向下击穿 10 日均线的情况下。在回调的第十日，当日该股平开，高收向上未吞吃完昨日缩量的中小阴线、带短上下影线、不创前中小阴线的新高和新低、受上行的 40 日均线支撑，缩量的、形成体现“在上涨途中回调洗盘‘回调阴线跌破 10 调 10’”特点的后市涨 K 线形态的有见底迹象的小阳十字星线。该日日 K 线走势出现了第 187 招所述的特征。后市股价走势，正好体现了该招技法。



第 188 招 涨 10 日调 5

个股在上涨时，若上涨 10 日左右就回调，一般回调 5 日左右。

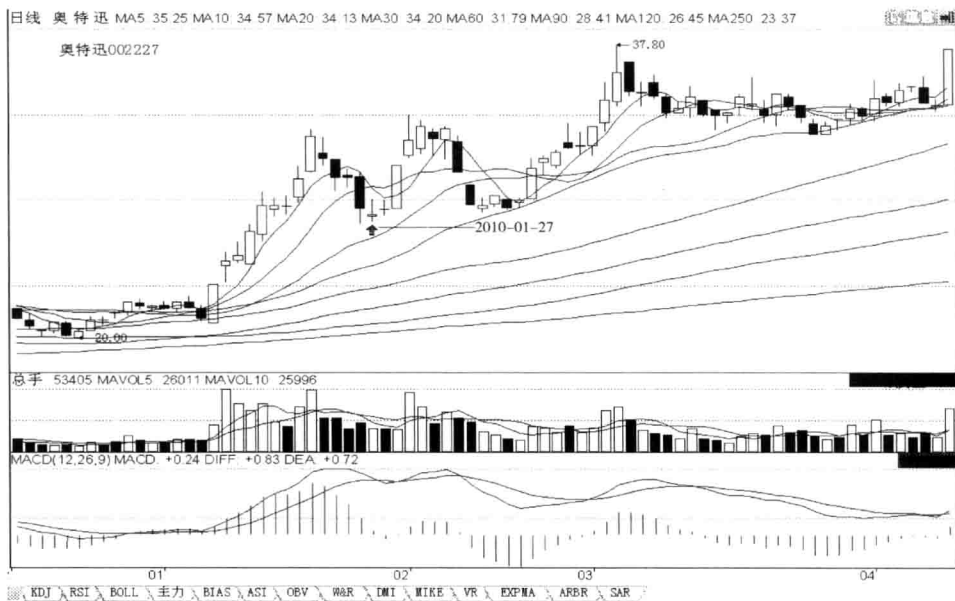

第 188 招图

实例分析：如图所示，2010 年 1 月 27 日，奥特迅 002227 股价在均线多头排列的上涨途中。在上涨九日后回档洗盘，在回档的第五日，当日该股低开，收带长上影线短下影线、不创昨日放量长阴线的新高和新低、已补完低开缺口，缩量的、形成体现“在上涨途中回档洗盘‘涨 10 日调 5’”特点的后市涨 K 线形态的见底的微跌的小假阳倒锤子线。该日日 K 线走势出现了第 188 招所述的特征。后市股价走势，正好体现了该招技法。



第四章 时间与广义K线 (含阳、阴、星多种K线) 买入时机

第189招

关注“回调阴线破5调5”

个股下跌，阴线跌穿5日均线，从起点算，一般会调整5天左右。

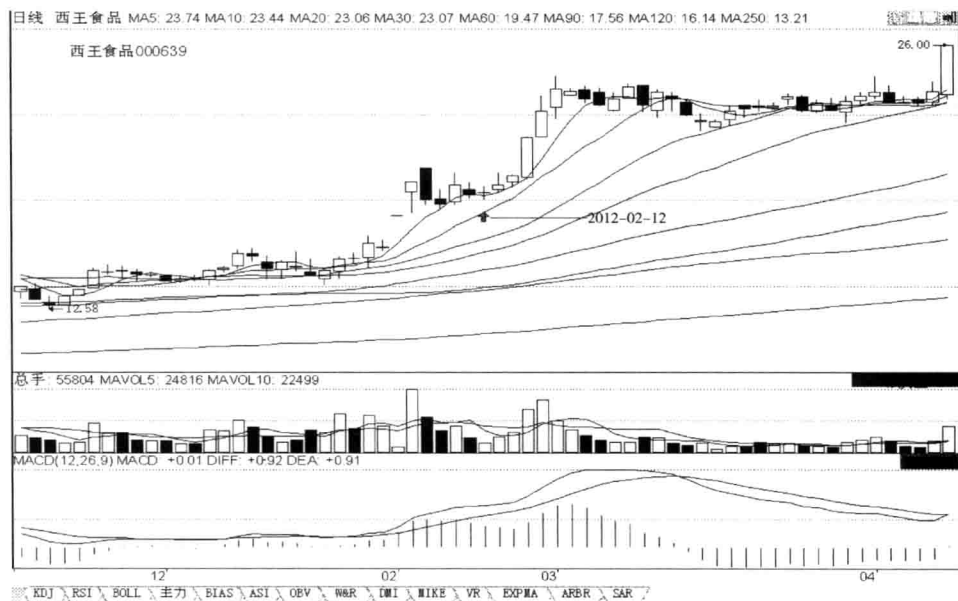

第189招图

实例分析：如图所示，2010年2月12日，西王食品 000639 股价在均线多头排列的上涨途中回档洗盘，期间有阴线向下击穿5日均线。在回档的第五日，当日该股高开，高收向上突破5日均线、未吞吃完昨日缩量的中小阴十字星体线、带短上下影线、不创前中小阴十字星体线的新高创新低、已补完高开缺口、量缩成回档以来最小量柱的、形成体现“在上涨途中回调洗盘‘回调阴线下破5调5’”特点的后市涨K线形态的见底的止跌小阳十字线。该日日K线走势出现了第189招所述的特征。后市股价走势，正好体现了该招技法。



第 190 招

从底部启涨阳线始算至第 10 日股价不创启涨阳线的新低，后市涨

个股从上涨到回调结束，整个过程 10 日左右，股价刚好落在向上运行的 10 日均线附近，止跌企稳，不创启涨阳线的新低，且能促使 10 日均线向上运行，此时，可介入，后市一般会上涨或反弹或反转。

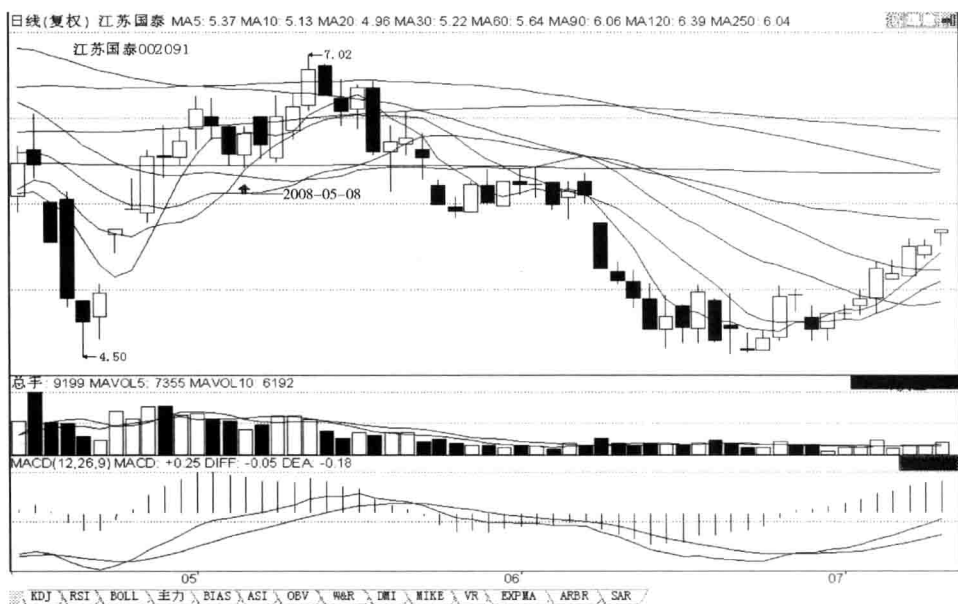

第 190 招图

实例分析：如图所示，2008 年 5 月 8 日，江苏国泰 002091 股价在短中期均线空头排列的上跌的末端。在上涨七日之后回档洗盘，连两日阴线回档，且第二日缩量的中小阴线向下击穿 5 日均线；当日（即第十日）该股低开，高收向上突破 5 日均线、未吞吃完昨日缩量的中小阴线、带短上下影线、不创前中小阴线的新高创新低、不创上涨启涨的新低，受上行的 10 日均线支撑、促使 10 日均线继续上行，缩量的、形成“在上涨途中回档洗盘‘从底部启涨阳线始算至第 10 日股价不创启涨阳线的新低’”后市涨 K 线形态的见底的实体中小阳线。该日日 K 线走势出现了第 190 招所述的特征。后市股价走势，正好体现了该招技法。



第 191 招

从底部启涨阳线始算至第 20 日股价不创启涨阳线的新低，后市涨

个股从上涨到回调结束，整个过程 20 日左右，股价刚好落在向上运行的 20 日均线附近，止跌企稳，不创启涨阳线的新低，且能促使 20 日均线向上运行，此时，可介入，后市一般会上涨或反弹或反转。

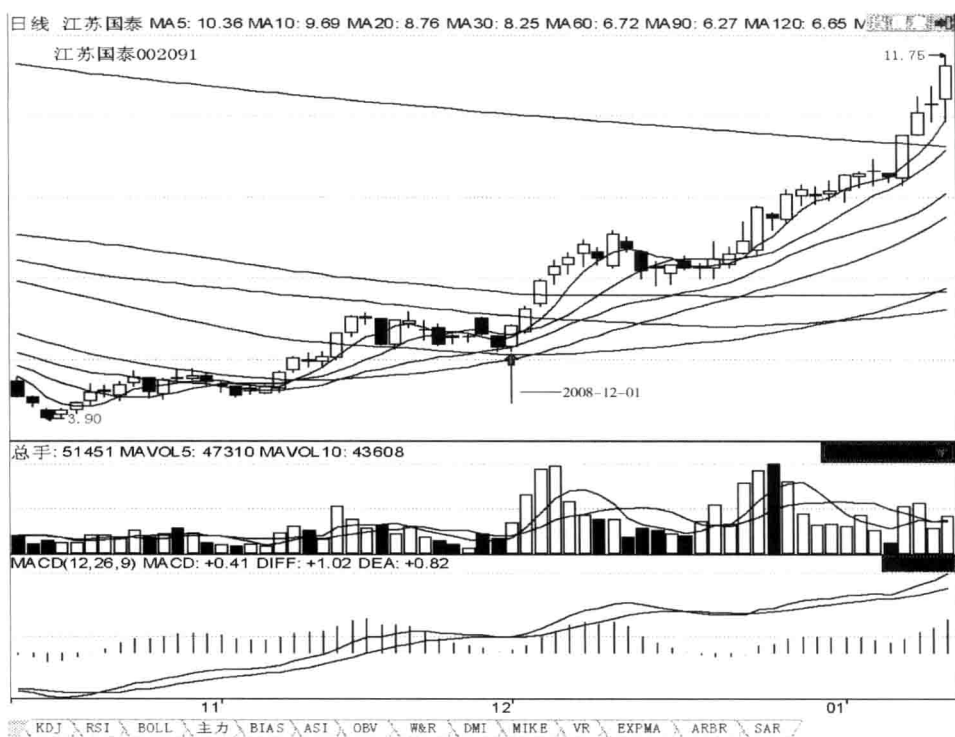

第 191 招图

实例分析：如图所示，2008 年 12 月 1 日，江苏国泰 002091 股价在短中期均线多头排列的上涨途中。在上涨 8 日之后回档洗盘 10 日，昨日（即第 18 日）该股低开，低收向下击穿 5 日均线、受上行的 20 日均线支撑、无上影线带短下影线、不创前小假阴线的新高创新低、缩量的中阴线；当日（即第 19 日）该股高开，向上突破 20 日、5 日、10 日三条均线，高收吞吃前中阴线、带短上下影线、创前中阴线的新高不创新低、促使 20 日均线继续上行、不创上涨启涨的新低，放量的、形成体现“在上涨途中回档洗盘‘从底部启涨阳线始算至第 20 日股价不创启涨阳线的新低’”后市涨特点的 K 线形态的见底的结束回档启涨的实体长阳线。该日日 K 线走势出现了第 191 招所述的特征。后市股价走势，正好体现了该招技法。

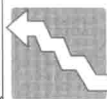

第 192 招

从底部启涨阳线始算至第 30 日股价不创启涨阳线的新低，后市涨

个股从上涨到回调结束，整个过程 30 日左右，股价刚好落在向上运行的 30 日均线附近，止跌企稳，不创启涨阳线的新低，且能促使 30 日均线向上运行，此时，可介入，后市一般会上涨或反弹或反转。

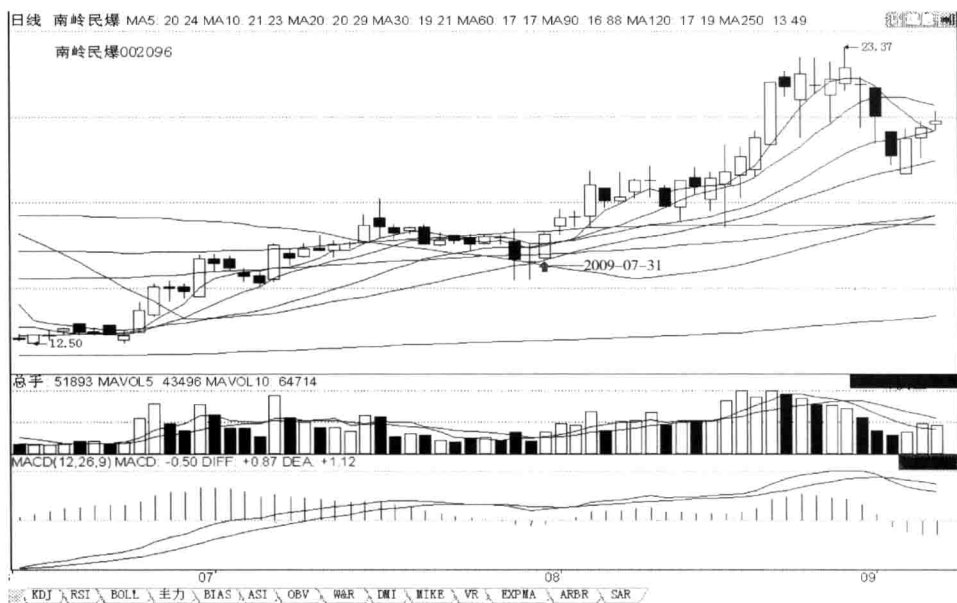

第 192 招图

实例分析：如图所示，2009 年 7 月 31 日，南岭民爆 002096 股价在短中期均线多头排列的上涨途中。在向上运行 17 日之后回档洗盘 11 日，昨日（即第 28 日）该股在上行的 30 日均线之上低开，低收向下未击穿 60 日和 30 日两条均线、带长上下影线、不创前中阴线的新高和新低、不创上涨启涨的新低、缩量的小阴十字线；当日（即第 29 日）该股高开，向上突破 5 日、10 日、20 日、120 日四条均线，高收吞吃前六根小阳小阴 K 线、带短上下影线、创前小阴十字线的新高不创新低、未补完高开缺口、受 30 日均线支撑，量增的、形成体现“在上涨途中回档洗盘‘从底部启涨阳线始算至第 30 日股价不创启涨阳线的新低’”后市涨特点的 K 线形态的见底的结束回档上涨的实体长阳线。该日日 K 线走势出现了第 192 招所述的特征。后市股价走势，正好体现了该招技法。



第 193 招

从底部启涨阳线始算至第 40 日股价不创启涨阳线的新低，后市涨

个股从上涨到回调结束，整个过程 40 日左右，股价刚好落在向上运行的 40 日均线附近，止跌企稳，不创启涨阳线的新低，且能促使 40 日均线向上运行，此时，可介入，后市一般会上涨或反弹或反转。

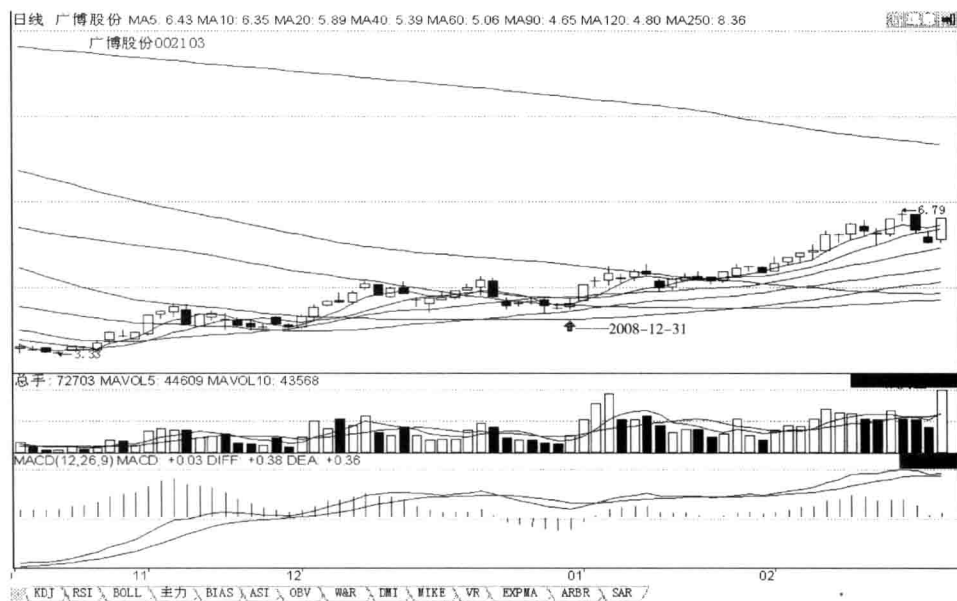

第 193 招图

实例分析：如图所示，2008 年 12 月 31 日，广博股份 002103 股价在短中期均线多头排列的上涨途中。在向上运行五浪用了 34 日之后回档洗盘 6 日，昨日（即第 40 日）该股在上行的 40 日均线上方低开，低收受 40 日均线支撑、带长上影线短下影线、不创前小阴锤子线的新高和新低、不创上涨启涨的新低、缩量的小阴倒 T 字线；当日（即第 41 日）该股高开，高收向上突破 5 日和 90 日两条均线、吞吃前小阴倒 T 字线、带短上下影线、创前小阴倒 T 字线的新高不创新低、已补完高开缺口，放量的、形成体现“在上涨途中回档洗盘‘从底部启涨阳线始算至第 40 日股价不创启涨阳线的新低’”后市涨特点的 K 线形态的见底的结束回档上涨的小阳十字星体线。该日日 K 线走势出现了第 193 招所述的特征。后市股价走势，正好体现了该招技法。



第 194 招

从底部启涨阳线始算至第 60 日股价不创启涨阳线的新低，后市涨

个股从上涨到回调结束，整个过程 60 日左右，股价刚好落在向上运行的 60 日均线附近，止跌企稳，不创启涨阳线的新低，且能促使 60 日均线向上运行，此时，可介入，后市一般会上涨或反弹或反转。



第 194 招图

实例分析：如图所示，2009 年 11 月 30 日，山河智能 002097 股价在短中期均线多头排列的上涨途中，在向上运行五浪用了 52 日之后三浪回档洗盘四日见底，昨日（即第 56 日）该股在上行的 60 日均线上方低开，低收向下击穿 120 日均线、带短上下影线、不创前中长阴线的新高创新低、已补完低开缺口、不创上涨启涨的新低、缩量的中小阴线的情况下；当日（即第 57 日）该股高开，高收向上突破 90 日和 120 日两条均线、吞吃前中小阴线、带短上影线无下影线、创前中小阴线的新高不创新低，缩量的、形成体现“在上涨途中回档洗盘‘从底部启涨阳线始算至第 60 日股价不创启涨阳线的新低’”后市涨特点的 K 线形态的见底的结束回档上涨的实体中小阳线。该日日 K 线走势出现了第 194 招所述的特征。后市股价走势，正好体现了该招技法。



第 195 招

从底部启涨阳线始算至第 90 日股价不创启涨阳线的新低，后市涨

个股从上涨到回调结束，整个过程 90 日左右，股价刚好落在向上运行的 90 日均线附近，止跌企稳，不创启涨阳线的新低，且能促使 90 日均线向上运行，此时，可介入，后市一般会上涨或反弹或反转。



第 195 招图

实例分析：如图所示，2010 年 2 月 9 日，莱宝高科 002106 股价在均线多头排列的上涨途中。在向上运行五浪用了 71 日之后三浪回调洗盘 17 日见底，昨日（即第 88 日）该股在上行的 90 日均线上方高开，低收向下吞吃前小假阳十字线、未击穿 90 日均线、无上影线带短下影线、不创前小假阳十字线的新高创新低、不创上涨启涨的新低、缩量的中小阴线的情况下；当日（即第 89 日）该股低开，高收向上未吞吃完前中小阴线、带短上下影线、不创前中小阴线的新高和新低、受上行的 90 日均线支撑，量增的、形成体现“在上涨途中回档洗盘‘从底部启涨阳线始算至第 90 日股价不创启涨阳线的新低’”后市涨特点的 K 线形态的有见底迹象的小阳星体线。该日日 K 线走势出现了第 195 招所述的特征。后市股价走势，正好体现了该招技法。

第九篇

综合信号买入战机

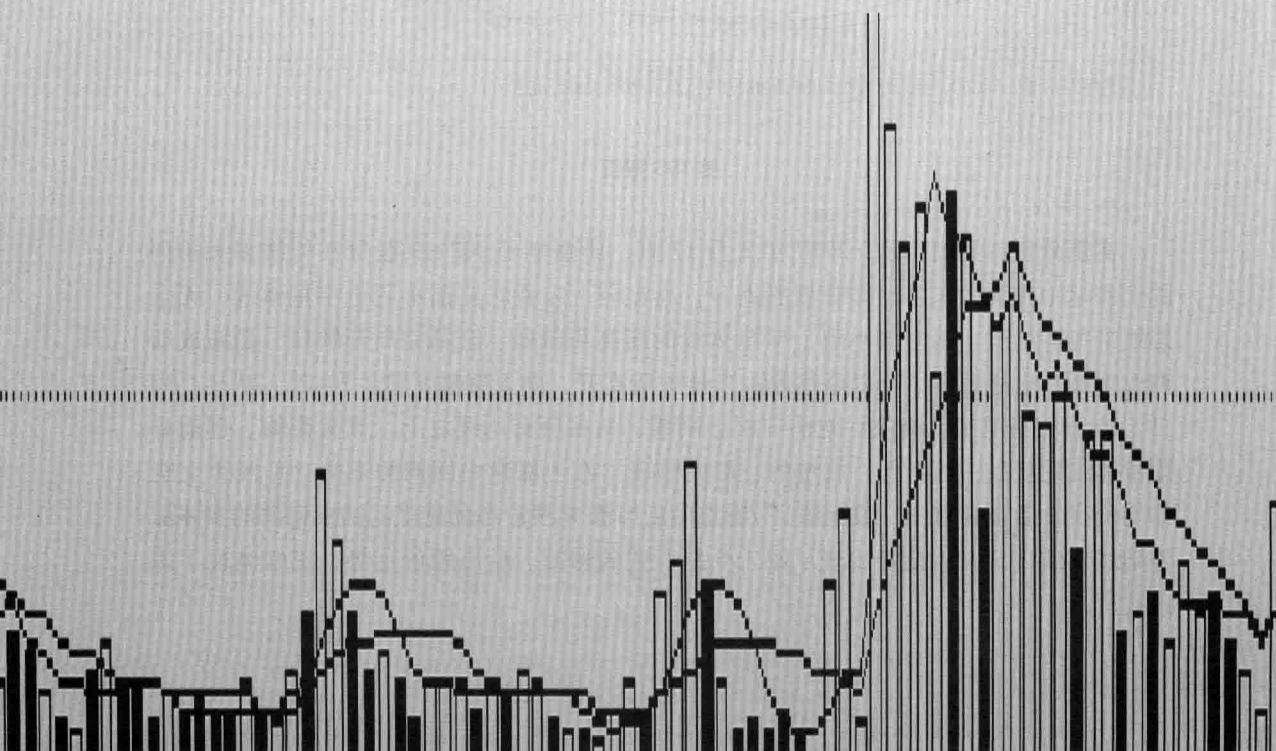



第一章 综合信号与实体阳 K 线买入时机

第 196 招

K 线重上全部均价线，后市必有新一波上涨

个股在上涨途中回调整理，当结束回调，K 线重新站上所有均价线后，后市必有一波新的上涨。

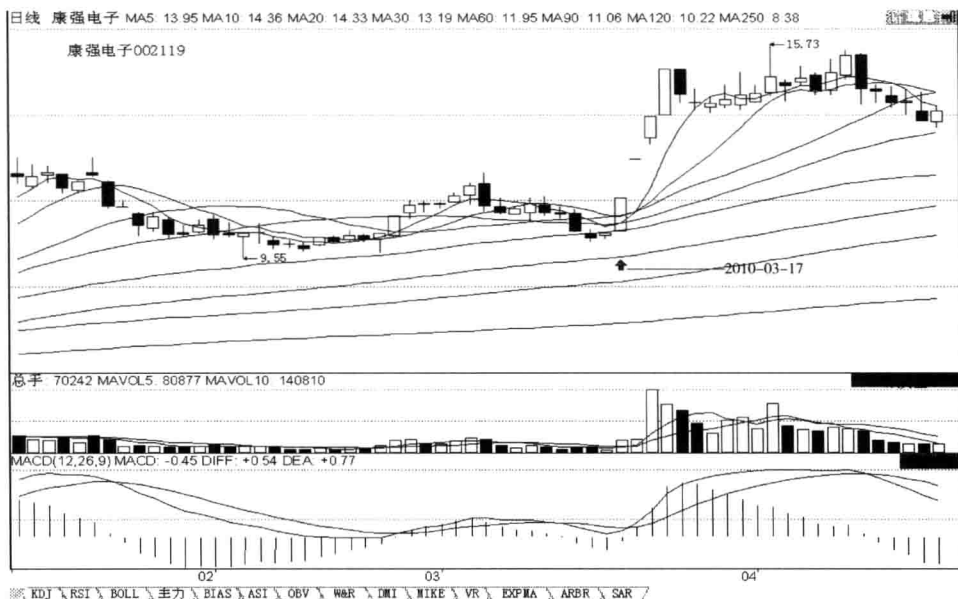

第 196 招图

实例分析：如图所示，2010 年 3 月 17 日，康强电子 002119 股价在均线多头排列的上涨途中回调整的末端。昨日该股高开，高收向上未吞吃完前小阴十字星体线、无上影线带短下影线、不创前小阴十字星体线的新高和新低、已补完高开缺口、量缩成回调以来最小量柱的实体小阳星体线；当日该股高开，向上突破 5 日、10 日、20 日、30 日、60 日五条均线，高收吞吃前三根小阴线、站在所有均线之上、光头光脚、创前小阳星体线的新高不创新低，放量的、形成体现“在上涨途中回调整的末端‘K 线重上全部均价线，后市必有新一波上涨’”特点的后市涨 K 线形态的见底的结束回调的实体涨停阳线。该日日 K 线走势出现了第 196 招所述的特征。后市股价走势，正好体现了该招技法。

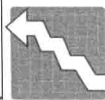

第 197 招

过顶后急涨，短期内不回档确认

个股在上涨途中，股价冲过前期头部后连续大涨，后市短期内不会回档确认了。



第 197 招图

实例分析：如图所示，2009 年 4 月 9 日，韶能股份 000601 股价在短中期均线多头排列的上涨途中。该股在前日中阳线突破前期顶部、昨日放量长上影小阳十字线洗盘的情况下；当日该股低开，高收向上未吞吃完前长上影小阳十字线的上影线、带短上下影线、不创前长上影小阳十字线的新高和新低，缩量的、形成体现“在上涨途中回调的末端‘过顶后急涨，短期内不回档确认’”特点的后市涨 K 线形态的实体中小阳线。该日日 K 线走势出现了第 197 招所述的特征。后市股价走势，正好体现了该招技法。

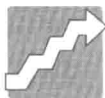

第 198 招

三日或五日定短期趋势

个股短期趋势是上涨还是下跌，由个股三日或五日的 K 线走势决定，若趋势向上，则上涨；若趋势向下，则下跌。短期趋势，主要是指 5 日均线的方向。



第 198 招图

实例分析：如图所示，2010 年 7 月 20 日，天业股份 600807 股价在短期均线空头排列的回调的末端，再次上涨途中，该股在连收两根小阳线上涨，且第二根阳线向上突破 5 日和 10 日两条均线的情况下。当日该股高开，高收带短上影线无下影线、创前小阳线的新高不创新低、未补高开缺口、促使 5 日均线拐头向上，量增的、形成体现在底部的上涨途中“三日或五日定短期趋势”特点的后市涨 K 线形态的带动短期趋势向上的实体小阳线。该日日 K 线走势出现了第 198 招所述的特征。后市股价走势，正好体现了该招技法。

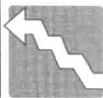

第 199 招

底部日 K 线攻上 10 日均线 + MACD 与均量线同步金叉，后市涨

个股在从底部起涨时，日 K 线上穿 10 日均线，5 日均线拐头向上，MACD 与均量线同步金叉，此时，可买入，后市一般会上涨。

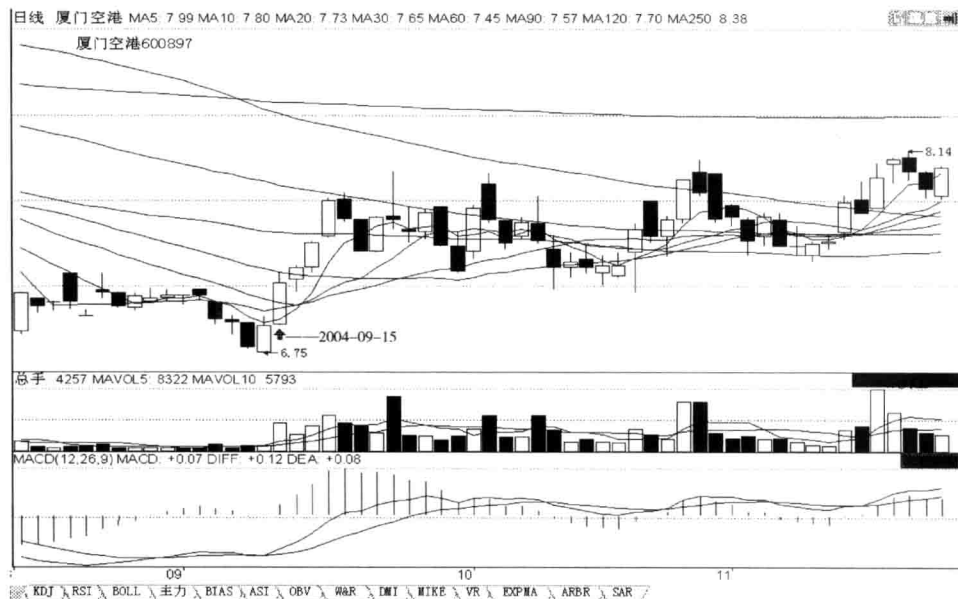

第 199 招图

实例分析：如图所示，2004 年 9 月 15 日，厦门空港 600897 股价在短中期均线空头排列的下跌的末端，再次上涨途中。昨日该股低开，高收向上未吞吃完前小阴线、带短上影线无下影线、创前小阴线的新高和新高、量增的止跌见底的实体小阳线；当日该股高开，向上突破 5 日、10 日、20 日三条均线，高收带短上下影线、创前小阳线的新高不创新低、促使 5 日和 10 日两条均量线和 MACD 指标同步金叉，放量的、形成体现在底部的上涨途中“底部日 K 线攻上 10 日均线 + MACD 与均量线同步金叉”后市涨特点的 K 线形态的结束下跌确认上涨的实体中小阳线。该日日 K 线走势出现了第 199 招所述的特征。后市股价走势，正好体现了该招技法。



第 200 招

根据底部启涨的第一根 K 线，预判后市上涨的性质

个股在下跌和回调的末端，某一日收长阴线，第二日高开收小阳线，并未吞吃完前阴 K 线，根据高开收阳线后三段高值见顶的原则可知，第三日股价还会创第二日股价的新高，这种走势，后市一般是反弹而不是反转。个股上涨是反弹还是反转，一个重要的预判信号是看第一根上涨的 K 线是否吞吃前一根阴线，若吞吃，则一般是反转；若未吞吃，则一般是反弹。

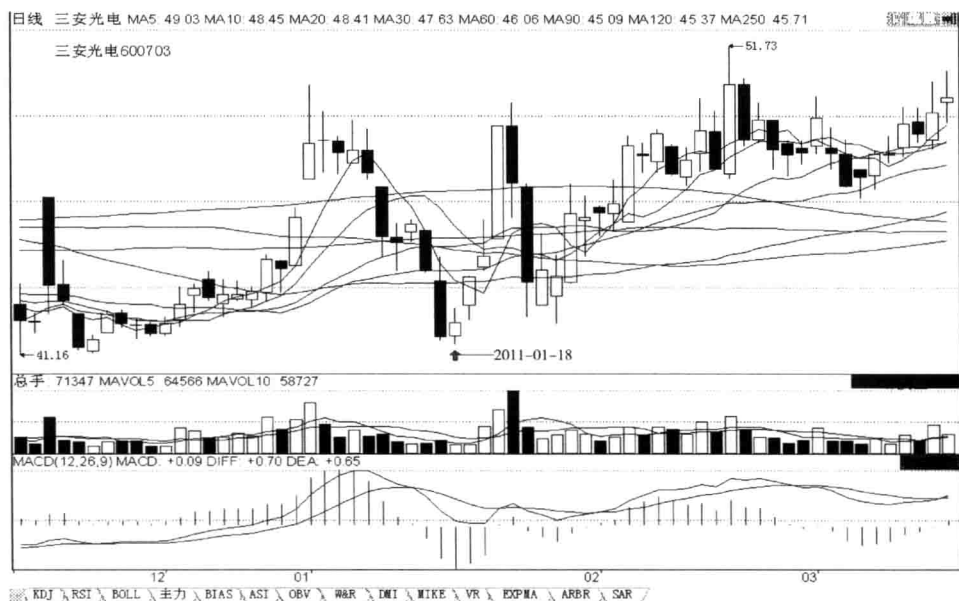

第 200 招图

实例分析：如图所示，2011 年 1 月 18 日，三安光电 600703 股价在短中期均线多头排列的上涨途中回调的末端。昨日该股低开，低收向下击穿 60 日均线、带短上下影线、不创前中小阴线的新高创新低、已补完低开缺口、跌幅大于前中小阴线的跌幅、量增的未跌停的有见底迹象的实体中阴线。当日该股高开，高收向上未吞吃完前中阴线、带短上下影线、不创前中阴线的新高创新低、已补完高开缺口、量缩成回调以来最小量柱的、形成体现“在上涨途中回调的末端‘根据底部启涨的第一根 K 线，预判后市上涨的性质’”特点的后市涨 K 线形态的见底的反弹上涨的启涨小阳十字星体线。该日日 K 线走势出现了第 200 招所述的特征。后市股价走势，正好体现了该招技法。

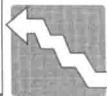

第 201 招

回档阴线跌破均价线，5 日内 K 线重新站上此均价线，后市涨

个股在上涨途中，回档时阴线跌破某向上运行的均价线（如 10 日均价线），之后，5 日内 K 线重新站上跌破的均价线，后市一般会继续上涨，甚至创新高。

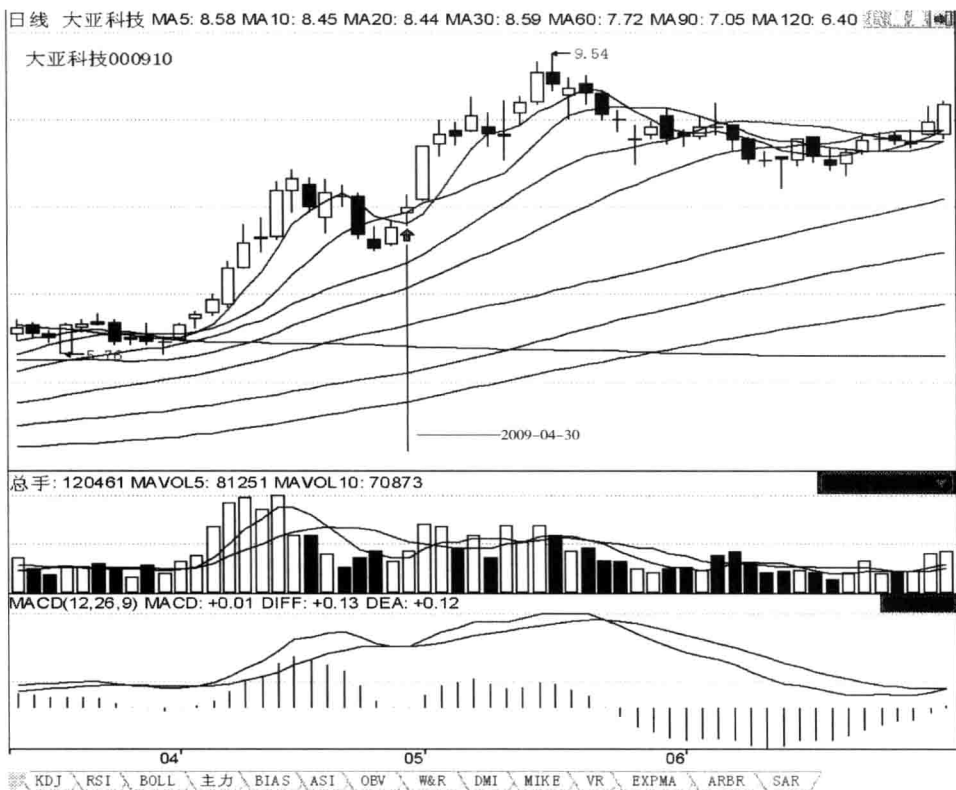

第 201 招图

实例分析：如图所示，2009 年 4 月 30 日，大亚科技 000910 股价在短中期均线多头排列的上涨途中回档洗盘，在前第三日平开，低收带短上下影线的量增的长阴线，向下击穿 5 日和 10 日两条均线。当日（即向下击穿 10 日均线后的第四日）该股高开，高收向上突破 5 日和 10 日两条均线、带短上下影线、创前中小阳线的新高不创新低、未补完高开缺口，放量的、形成“在上涨途中回档洗盘‘回档阴线跌破均价线，5 日内 K 线重新站上此均价线’”后市涨 K 线形态的结束回档的中小阳十字星体线。该日日 K 线走势出现了第 201 招所述的特征。后市股价走势，正好体现了该招技法。



第 202 招

底部 K 线再次攻上 10 日均线，后市会创前期新高

个股经下跌后企稳，第一次阳线攻上 10 日均线时，由于 5 日、10 日两条均线相距大且 10 日均线仍下行，故股价会回落，但一般不会超过 10 日，等股价企稳后，第二次阳线攻上 5 日、10 日两条均线时，后市股价会创第一次攻上 10 日均线阳线的新高。

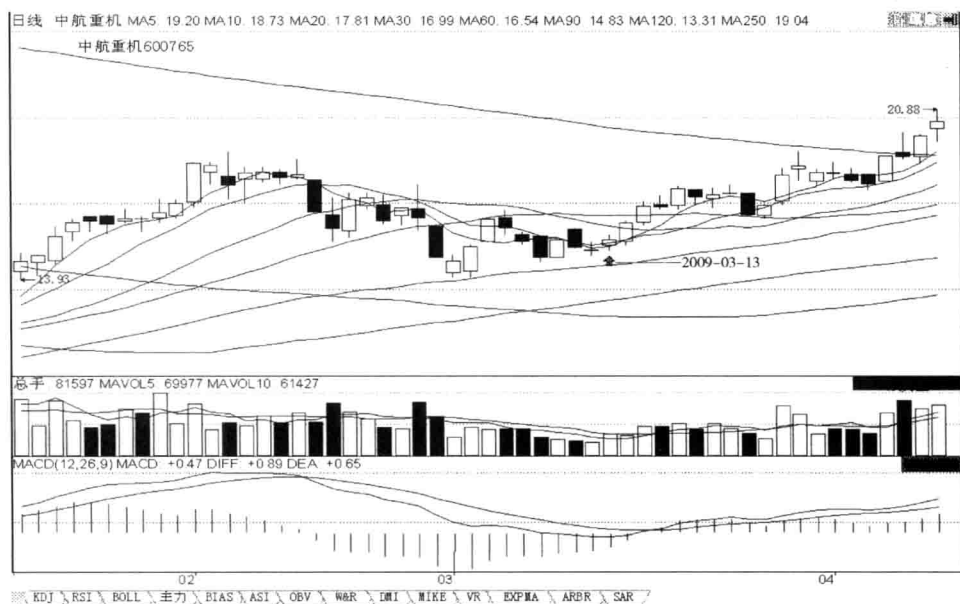

第 202 招图

实例分析：如图所示，2009 年 3 月 13 日，中航重机 600765 股价在短中期均线多头排列的上涨途中回调洗盘，在前第 7 日高开，高收带短上下影线、未补完高开缺口、攻占 5 日和 10 日两条均线、缩量的长阳线，之后又回档 6 日的情况下。当日（即向上攻占 10 日均线后的第 8 日）该股高开，高收向上突破 5 日和 10 日两条均线、再次站在 10 日均线之上、带短上下影线、创前小假阳十字线的新高不创新低、已补完高开缺口，量增的、形成体现“在上涨途中回调洗盘‘底部 K 线再次攻上 10 日均线，后市会创前期新高’”特点的后市涨 K 线形态的结束回调的实体中小阳线。该日日 K 线走势出现了第 202 招所述的特征。后市股价走势，正好体现了该招技法。

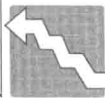

第 203 招

上涨初期某一日收阳线与 5 日、10 日两条均线金叉同日发生，后市涨

个股上涨初期，某一日收阳线与 5 日、10 日两条均线金叉同日发生，第二日或后市一般会上涨。

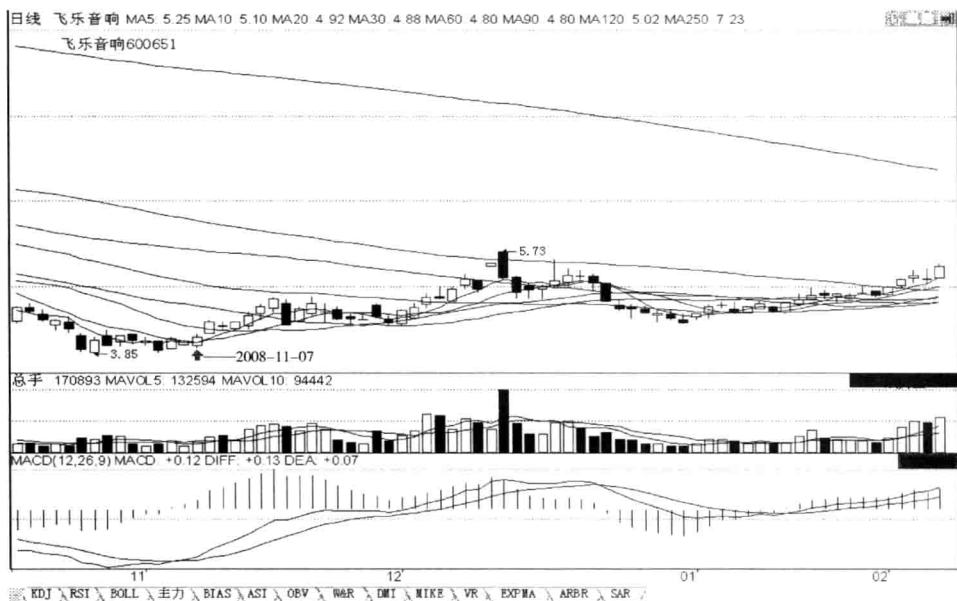

第 203 招图

实例分析：如图所示，2008 年 11 月 7 日，飞乐音响 600651 股价在均线空头排列的下跌的末端，再次上涨的初期。当日该股低开，高收向上突破 5 日和 10 日两条均线、吞吃昨日低开小假阳十字线、带短上下影线、创前小假阳十字线的新高和新低、促使 5 日和 10 日两条均线金叉，量增的、形成“在底部的上涨初期‘某一日收阳线与 5 日、10 日两条均线金叉同日发生’”后市涨 K 线形态的实体小阳线。该日日 K 线走势出现了第 203 招所述的特征。后市股价走势，正好体现了该招技法。



第 204 招

低端启涨阳线向上突破厚厚的数条均线压力层，
站稳在均线系统之上，后市会急涨 30% 左右

个股在下跌或回调的过程中各条均线密集靠拢粘合，在下跌或回调的末端启涨时，股价奋力向上突破厚厚的均线压力层收阳线，站稳在均线系统之上后，股价后市会快速上涨 30% 左右远离主力成本区，因而要及时介入。

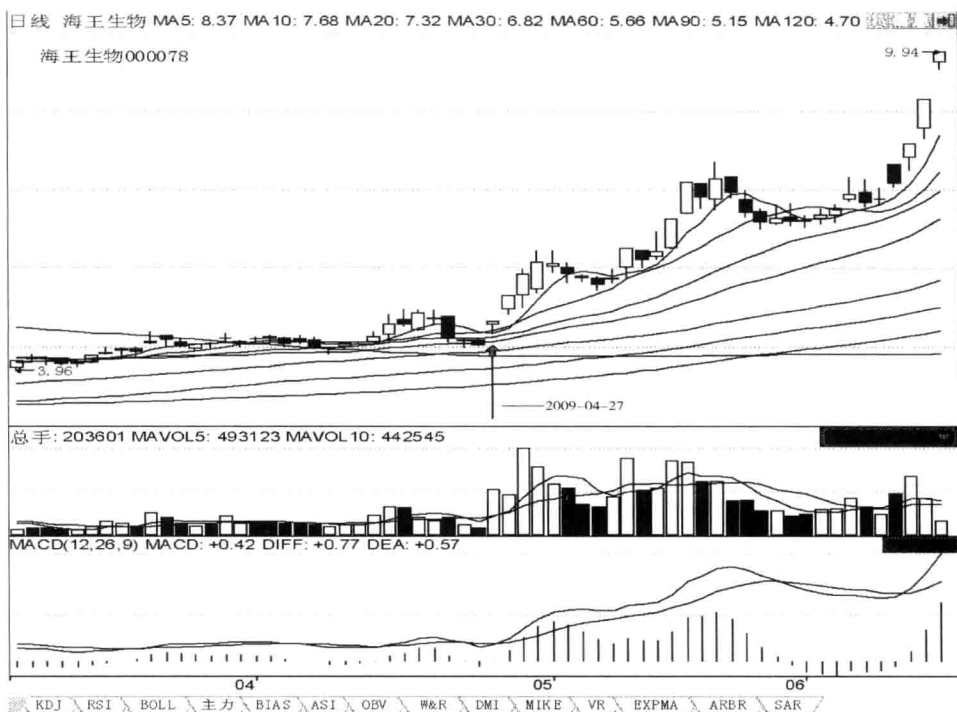

第 204 招图

实例分析：如图所示，2009 年 4 月 27 日，海王生物 000078 股价在短中期均线多头排列的上涨途中回档的末端。昨日该股高开，低收向下击穿 30 日均线、带短上影线无下影线、不创前小假阳十字线的新高和新低、量缩成回档以来最小量柱的有见底迹象的实体小阴线；当日该股高开，向上突破十分接近靠拢的 30 日、20 日、10 日、5 日四条均线，高收吞吃前小阴线、站在所有均线之上、带短下影线，放量的、形成体现“在上涨途中回档的末端‘低端启涨阳线向上突破厚厚的数条均线压力层，站稳在均线系统之上，后市会急涨 30% 左右’”特点的后市涨 K 线形态的结束回档启涨的 T 字涨停阳线。该日日 K 线走势出现了第 204 招所述的特征。后市股价走势，正好体现了该招技法。

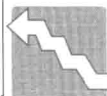

第 205 招

“昨落下来、今攻上去”，可买，后市涨

个股在上涨途中下跌或回档时，某一日 K 线跌破某均价线，第二日 K 线又重新站上某均价线，可买入，简单地说，昨掉下来，今攻上去就买，后市一般会上涨。

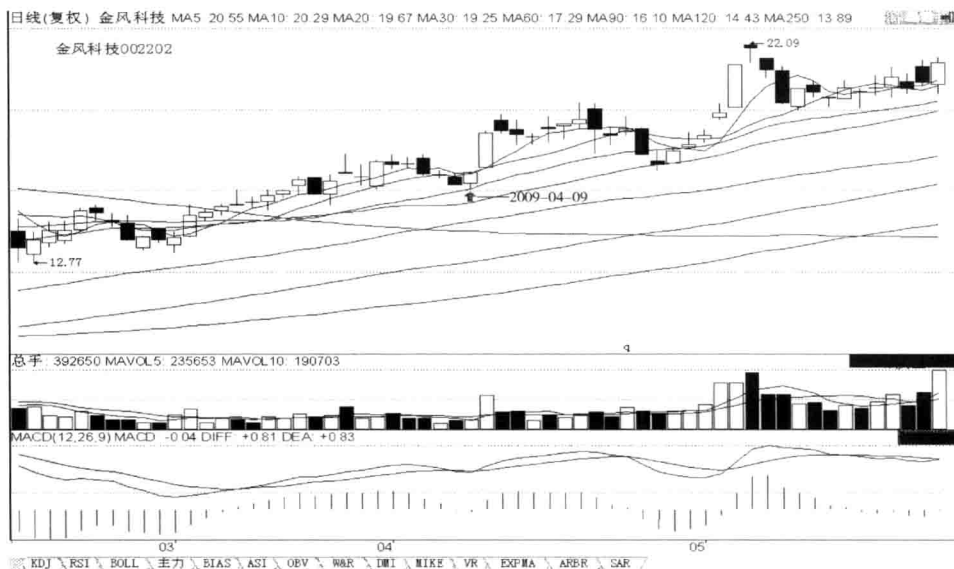

第 205 招图

实例分析：如图所示，2009 年 4 月 9 日，金风科技 002202 股价在短中期均线多头排列的上涨途中回档洗盘。在昨日该股低开，低收向下击穿 10 日均线、吞吃前小阳十字线、带短上影线无下影线、不创前小阳十字线的新高创新低、已补完低开缺口、受上行的 20 日均线支撑、量增的实体小阴线的情况下。当日该股高开，高收向上突破 5 日和 10 日两条均线、吞吃前小阴线、无上影线带短下影线、创前小阴线的新高和新低、已补完高开缺口，量增的、形成“在上涨途中回档洗盘‘昨落下来、今攻上去’”后市涨 K 线形态的突破实体中小阳线。该日日 K 线走势出现了第 205 招所述的特征。后市股价走势，正好体现了该招技法。



第 206 招

“攻上去、掉下来、没死叉，又攻上去”，后市涨

个股在上涨途中，阳线攻过前期高点或颈线位或阴力位后，回档整理数日，股价跌破 5 日均线（有时也跌破 10 日均线），但 5 日、10 日两条均线并未死叉，某一日收阳线又重新攻上 5 日均线（这就是攻上去、掉下来、没死叉、又攻上去），次日或后市一般会上涨。



第 206 招图

实例分析：如图所示，2010 年 1 月 8 日，中国卫星 600118 股价在短中期均线多头排列的上涨途中，突破前期头部高点创新高后，回档洗盘。在昨日该股低开，低收带短上下影线、不创前小假阳倒 T 字线的新高创新低、跌幅大于前小假阳倒 T 字线的跌幅、缩量的小阴线，向下击穿 5 日均线、未补完低开缺口、5 日和 10 日两条均线未死叉的情况下；当日该股低开，高收向上突破 10 日和 5 日两条均线、吞吃前两根小阴线、站在所有均线之上、带短上影线无下影线、创前小阴线的新高和新低，量增的、形成“在上涨途中回档洗盘‘攻上去、掉下来、没死叉，又攻上去’”后市涨 K 线形态的突破启涨实体中小阳线。该日日 K 线走势出现了第 206 招所述的特征。后市股价走势，正好体现了该招技法。

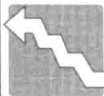

第 207 招

一阳挡五根 K 线，后市涨

个股在上涨途中，某一日收长阳 K 线，之后股价回档整理五日，每根 K 线收盘价既未跌破大阳 K 线开盘价，又未跌破 10 日均线，同时 5 日、10 日两条均线也未死叉，第六日股价站上 5 日均线收阳线，表明调整结束，次日或后市一般会上升。



第 207 招图

实例分析：如图所示，2010 年 1 月 14 日，深圳惠程 002168 股价在短期均线多头排列的上涨途中长阳之后回档洗盘，在 5 日洗盘期间，五根 K 线收盘均未跌破长阳线的开盘、未跌破 10 日均线、5 日和 10 日两条均线未死叉，且昨日低开缩量的长影小假阳十字线向下不破 10 日均线的情况下。当日该股低开，高收向上突破 10 日和 5 日两条均线、带短上影线无下影线、创前长影小假阳十字线的新高不创新低，放量的、形成“在上涨途中回档洗盘‘一阳挡五根 K 线’”后市涨 K 线组合形态的突破启涨的实体中小阳线。该日日 K 线走势出现了第 207 招所述的特征。后市股价走势，正好体现了该招技法。



第 208 招

一阳改两势，后市涨

个股在上涨途中回档整理的末端，某一日股价止跌收阳线，既吞吃了下跌的阴线，改变了单日下跌的趋势，又改下行的 5 日均线为拐头向上，次日或后市股价一般会上涨。

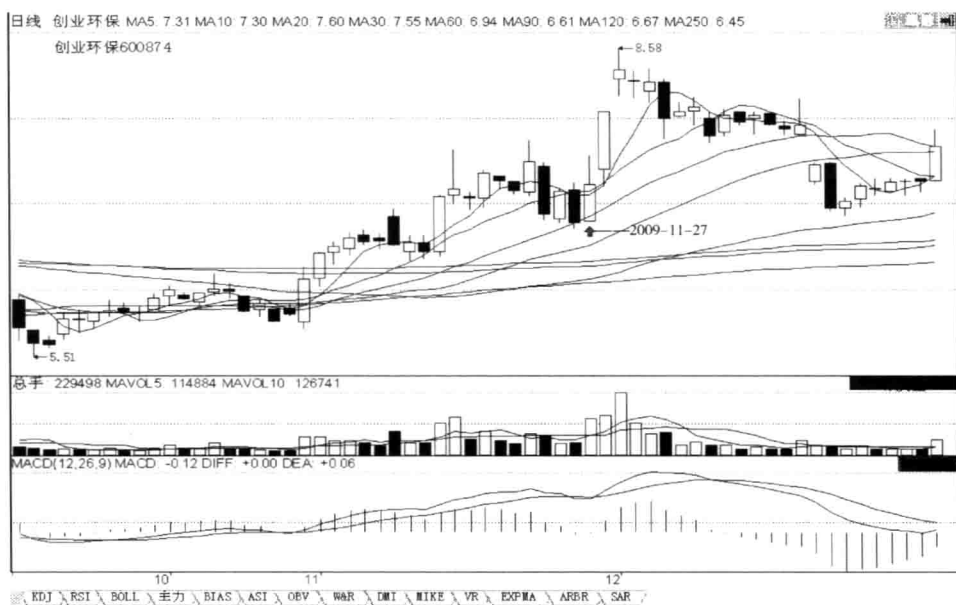

第 208 招图

实例分析：如图所示，2009 年 11 月 27 日，创业环保 600874 股价在短中期均线多头排列的上涨途中回档的末端。在昨日该股高开，低收带短上下影线、创前中小阳线的新高和新低、量增的实体中阴线，向下击穿 5 日和 10 日两条均线、吞吃前中小阳线；当日该股高开，高收向上突破 5 日和 10 日两条均线、吞吃前中阴线、促使 5 日均线拐头向上、带短上影线无下影线、创前中阴线的新高不创新低，放量的、形成“在上涨途中回档的末端‘一阳改两势’”后市涨 K 线组合形态的结束回档启涨的实体长阳线。该日日 K 线走势出现了第 208 招所述的特征。后市股价走势，正好体现了该招技法。



第 209 招

在 30 日均线上下结束调整的阳 K 线，后市涨

个股在上涨途中，回档整理不下破 30 日均线，企稳或阴线刚跌破 30 日均线，次日阳线就攻上 30 日均线，结束调整，转身上涨，后市上涨趋势 5 日内一般不会变。

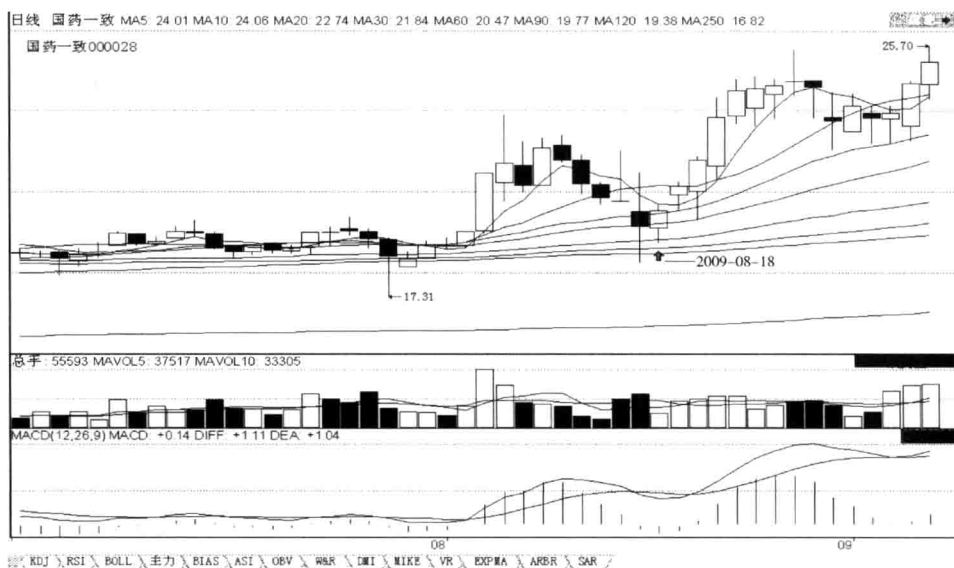

第 209 招图

实例分析：如图所示，2009 年 8 月 18 日，国药一致 000028 股价在均线多头排列的上涨途中回档的末端。在昨日该股低开，低收带长上下影线、不创前小阴倒 T 字线的新高创新低、放量的中小阴十字星体线，向下击穿上行的 20 日和 30 日两条均线、上影线已补完低开缺口的情况下；当日该股低开，高收向上突破 30 日和 20 日两条均线、吞吃前中小阴十字星体线的阴实体、带短上影线长下影线、不创前中小阴十字星体线的新高和新低，缩量的、形成“在上涨途中回档的末端‘在 30 日均线上下结束调整的阳线’”后市涨 K 线形态的结束回档启涨的中小阳锤子线。该日日 K 线走势出现了第 209 招所述的特征。后市股价走势，正好体现了该招技法。



第 210 招

两次阳线向上攻破并站稳均价线，后市涨

个股在上涨途中，某一日股价收阳线攻上某向下运行（含向上运行）的均价线，第二日回档收阴线，第三日收阳线且收盘价不低于前阳线，表明攻破成功，次日或后市一般会上涨。

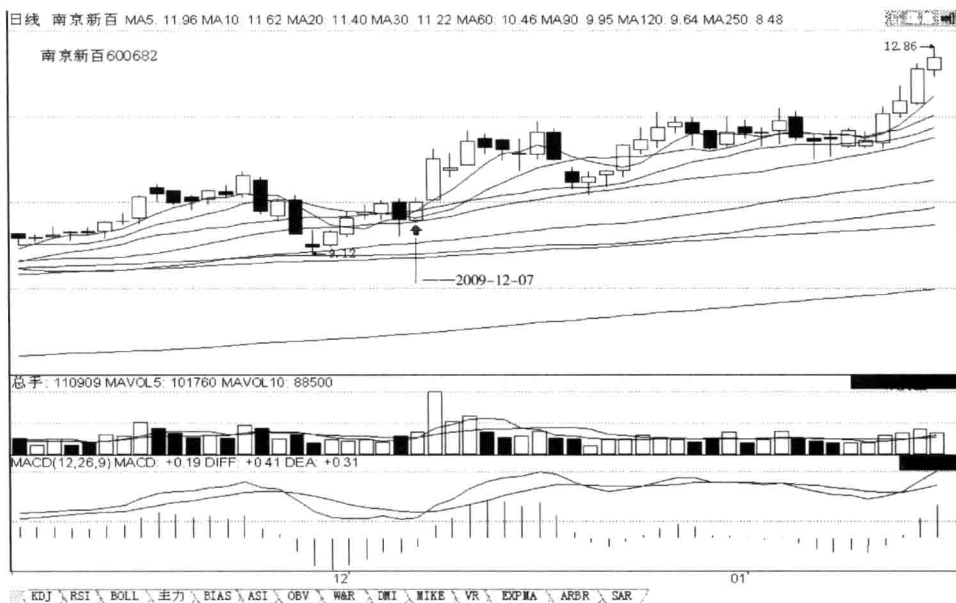

第 210 招图

实例分析：如图所示，2009 年 12 月 7 日，南京新百 600682 股价在短中期均线多头排列的上涨途中回档的末端，再次上涨途中。在前日低开收缩量的小阳线向上攻站 10 日和 20 日两条均线；昨日该股高开，低收带短上影线长下影线、创前小阳线的新高和新低、量增的中小阴锤子线，向下击穿 5 日、10 日、20 日三条均线；当日该股低开，向上突破 5 日、10 日、20 日三条均线，高收未吞吃完前中小阴锤子线、带短上下影线、创前中小阴锤子线的新高不创新低、收盘高于前小阳线的收盘，量增的、形成“在低位的上涨途中‘两次阳线向上攻破并站稳均价线’”后市涨 K 线组合形态的结束回档启涨的实体中小阳线。该日日 K 线走势出现了第 210 招所述的特征。后市股价走势，正好体现了该招技法。

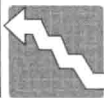

第211招 “加速炮”，后市涨

个股在上涨途中调整的末端，某一日从10日均线上启涨结束调整攻破5日均线收阳线，第二日回档、K线收盘不下破5日均线，第三日收阳线吞吃前一日K线收阳线，次日或后市股价一般会加速上涨。

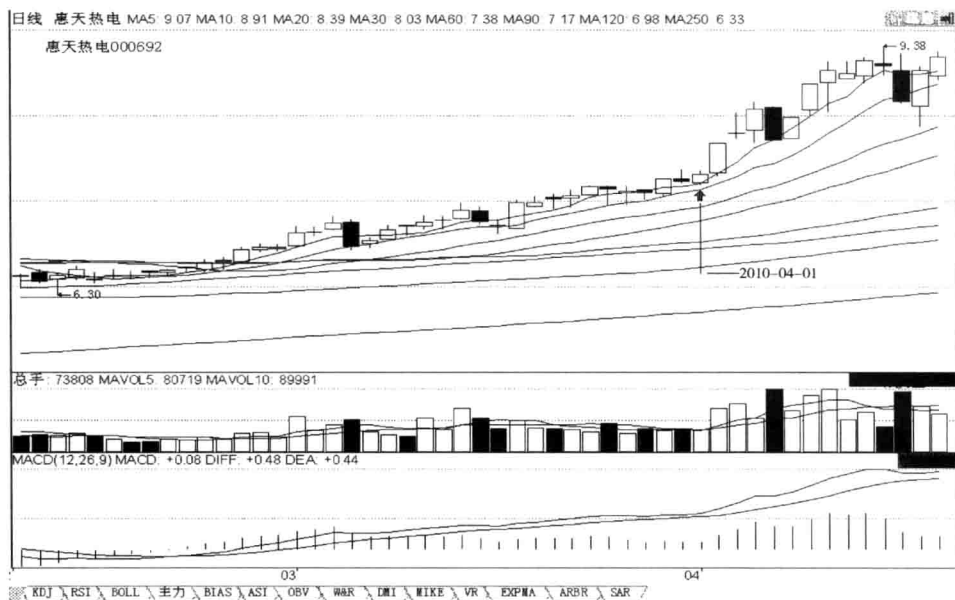

第211招图

实例分析：如图所示，2010年4月1日，惠天热电 000692 股价在均线多头排列的上涨途中回档的末端。在前日低开缩量的小阳线依托10日均线的支撑向上突破5日均线；昨日平开，低收带长上影线短下影线、量增的小阴倒T字线，向下未跌破5日均线、未吞吃完前中小阳线、创前中小阳线的新高不创新低；当日该股低开，高收向上吞吃前小阴倒T字线的实体、带短上下影线、不创前小阴倒T字线的新高创新低、收盘高于前中小阳线的收盘，缩量的、形成“在上涨途中回档的末端‘加速炮’”后市涨K线组合形态的实体小阳线。该日日K线走势出现了第211招所述的特征。后市股价走势，正好体现了该招技法。



第 212 招

回档的末端月阳线吞吃前月阴线且攻破黏合的 5 月、10 月两条均价线，后市涨

个股在月线上涨途中回档的末端，某一月月阳线既吞吃前月阴线，又攻破黏合的 5 月、10 月两条均价线，后市一般会上涨。

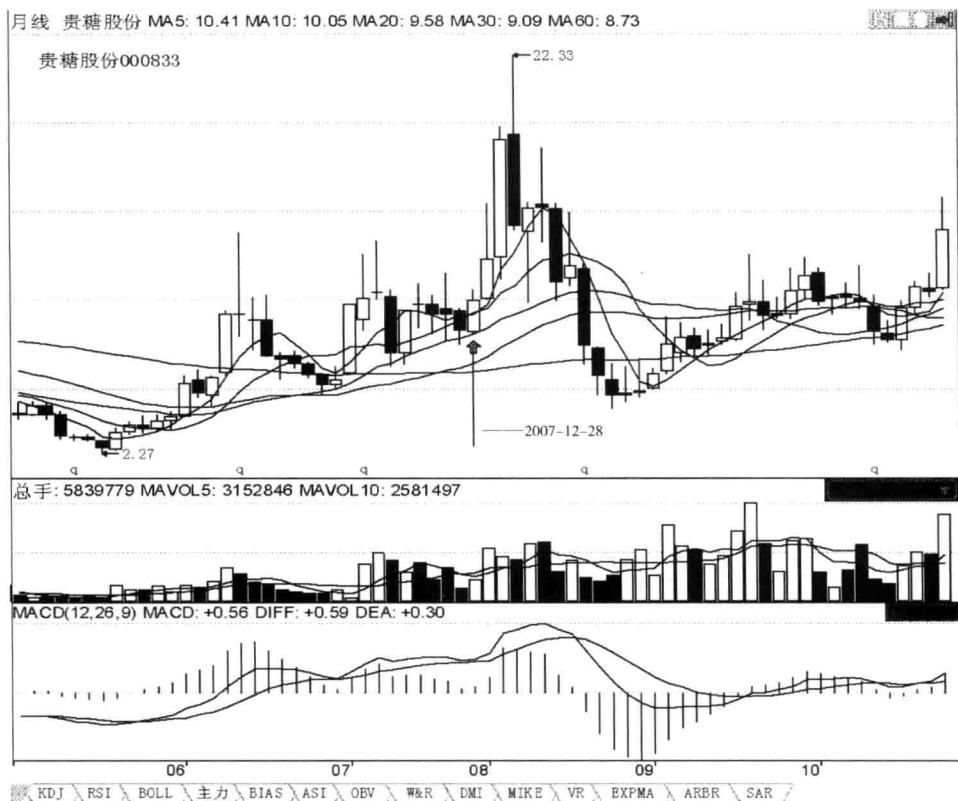

第 212 招图

实例分析：如图所示，2007 年 12 月 28 日，贵糖股份 000833 股价在月线短中期均线多头排列的上涨途中回档的末端。在上月该股高开，低收带短上下影线、缩量的小月阴线，向下击穿 5 月和 10 月两条均线、不创前小假月阴十字线的新高创新低的情况下；当月该股低开，高收向上突破 5 月和 10 月两条均线、吞吃前小月阴线、带短上下影线、创前小月阴线的新高不创新低，量增的、形成“在月线上涨途中‘回档的末端’月阳线吞吃前月阴线且攻破黏合的 5 月、10 月两条均价线”后市涨 K 线组合形态的实体中月阳线。该月月 K 线走势出现了第 212 招所述的特征。后市股价走势，正好体现了该招技法。

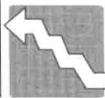

第二章 综合信号与实体阴 K 线买入时机

第 213 招

上涨途中“回档不是顶，后市会创新高”，后市涨

个股在当日或阶段回档整理，股价不创前日或前期低点的新低，其高点不是顶，后市上涨还会创新高。

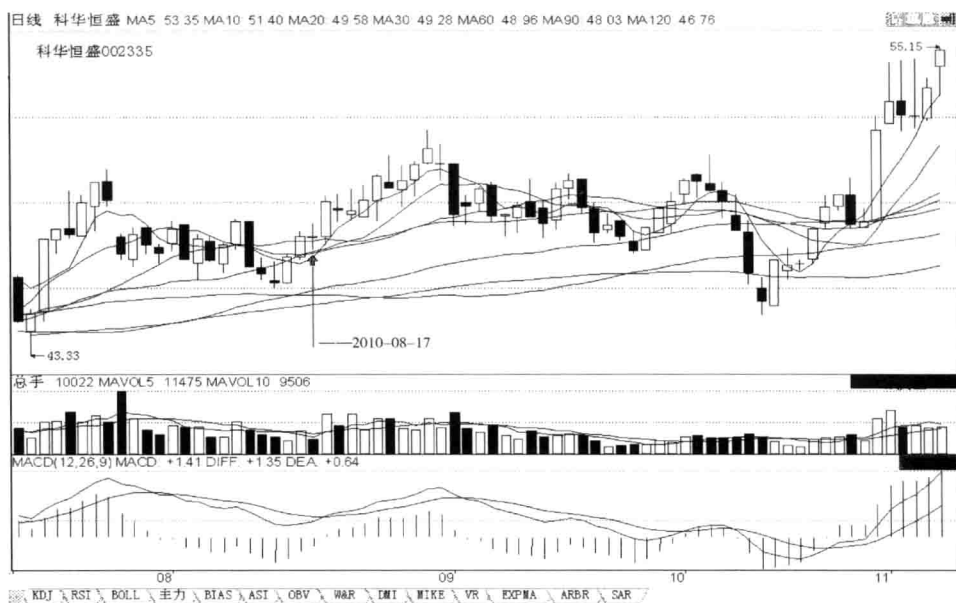

第 213 招图

实例分析：如图所示，2010 年 8 月 17 日，科华恒盛 002335 股价在短中期均线多头排列的上涨途中回调的末端，再次上涨途中回档洗盘。在昨日该股低开，高收带短上下影线、创前小阳线的新高不创新低、量增的实体小阳线，向上突破 30 日、10 日、20 日三条均线的情况下；当日该股高开，低收向下未吞吃完前小阳线、未击穿 20 日均线、带长上下影线、创前小阳线的新高不创新低，缩量的、形成“在回调末端的上涨途中‘回档不是顶，后市会创新高’”后市涨 K 线形态的回档的小阴十字星体线。该日日 K 线走势出现了第 213 招所述的特征。后市股价走势，正好体现了该招技法。



第214招

上涨途中“价过线过、回档不破”，后市涨

个股在上涨途中，5日均线向上穿过20日或30日均线，日K线也向上过20日或30日均线，回档K线不下破20日或30日均线，那么次日或后市股价就可能上涨。

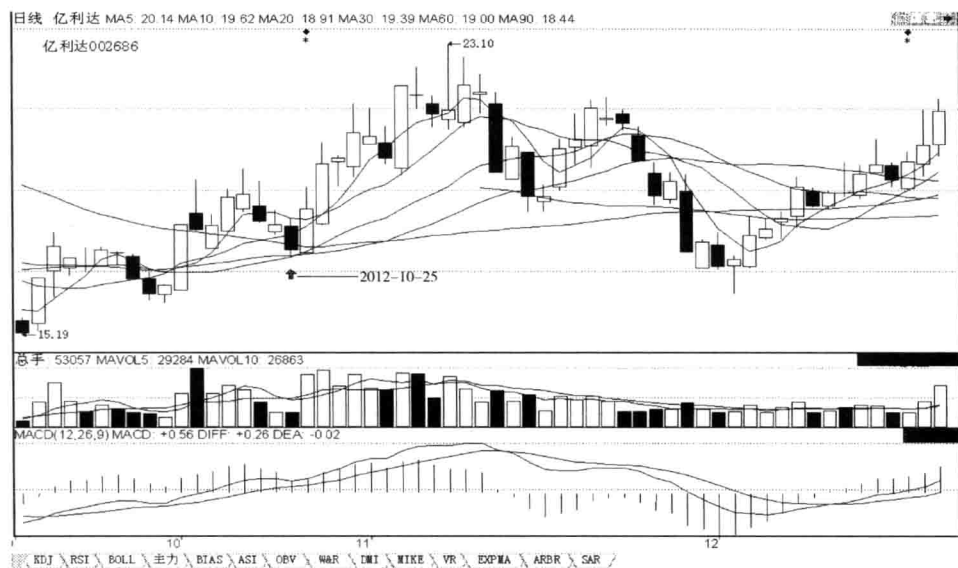

第214招图

实例分析：如图所示，2012年10月25日，亿利达002686股价在短期均线多头排列的反弹上涨途中回档洗盘，在前第7日该股低开，高收平底、创前小阳线的新高不创新低、放量的实体涨停阳线，向上突破5日、10日、20日、30日、60日五条均线，且带动了5日均线上穿20日和30日两条均线的情况下。当日该股低开，低收向下击穿10日和60日两条均线、吞吃前小假阳倒锤子线的阳实体、未下破20日和30日两条均线、带短上下影线、不创前小假阳倒锤子线的新高创新低、已补完低开缺口、量增的、形成“在底部筑底上涨途中‘价过线过、回档不破’”后市涨K线形态的实体中小阴线。该日日K线走势出现了第214招所述的特征。后市股价走势，正好体现了该招技法。



第 215 招

后两日阴 K 线跌幅小于前两日阳线的涨幅，后市涨

个股在上涨途中回调整理，两日阴 K 线的跌幅小于之前一日阳 K 线的涨幅或前两日阳 K 线的涨幅，且受到均线的支撑，次日或后市一般会涨。

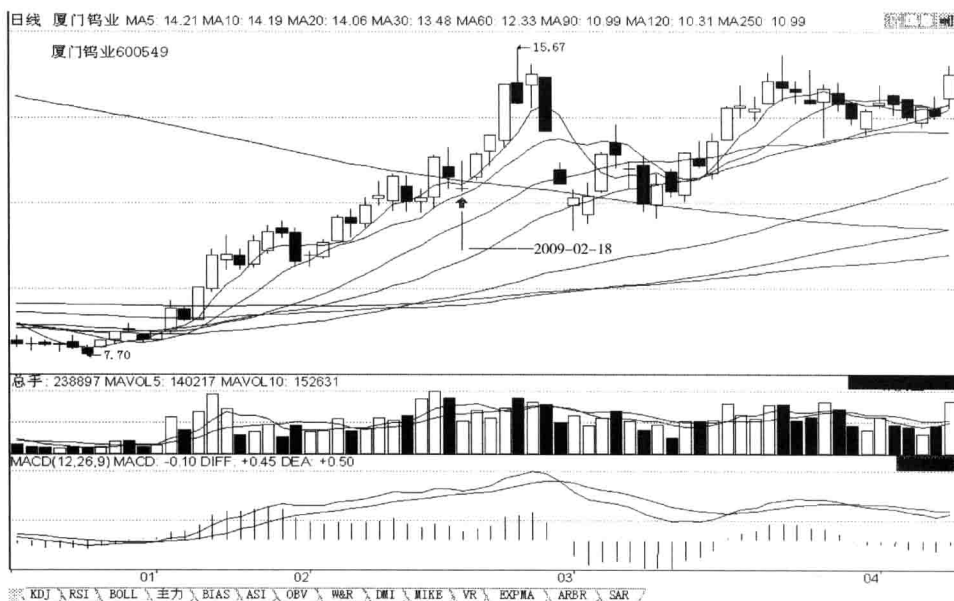

第 215 招图

实例分析：如图所示，2009 年 2 月 18 日，厦门钨业 600549 股价在短中期均线多头排列的上涨途中回档洗盘。在前日该股平开，高收带短上下影线、放量的长阳线，向上突破 5 日、250 日两条均线、创前小阳十字线的新高不创新低的情况下；昨日该股低开，低收带长上下影线、创前长阳线的新高不创新低、已补完低开缺口、缩量的中小阴线，向下未吞吃完前长阳线；当日该股低开，收向下击穿 250 日和 5 日两条均线、带长上影线短下影线、不创前中小阴线的新高创新低、已补完低开缺口、跌幅小于前中小阴线的跌幅、收盘高于前长阳线的开盘、两阴跌幅小于前一长阳线的涨幅、受 10 日均线支撑，缩量的、形成“在上涨途中回档洗盘‘后两日阴 K 线跌幅小于前两日阳线的涨幅’”后市涨 K 线形态的有见底迹象的小假阳倒 T 字线。该日日 K 线走势出现了第 215 招所述的特征。后市股价走势，正好体现了该招技法。



第216招

过高点后回调是否买，要看短期均线是否过顶

个股在上涨途中，股价过前期高点了，回调买不买，要看5日、10日均线是否也过前期高点了，若过，则酌情买入。



第216招图

实例分析：如图所示，2009年12月18日，士兰微600460股价在短中期均线多头排列的上涨途中，前第9日放量的涨停阳线向上突破前期头部高点，之后横盘振荡洗盘8日，期间在5日、10日两条均线上移也突破前期头部的情况下。当日（即第十日）该股低开，低收带长上影线短下影线、不创前中阴线的新高创新低、跌幅小于前中阴线的跌幅，量增的、形成“在上涨途中回档洗盘‘过高点后回调是否买，要看短期均线是否过顶’”后市涨K线形态的有见底迹象的小阴倒锤子线。该日日K线走势出现了第216招所述的特征。后市股价走势，正好体现了该招技法。



第 217 招

上涨途中 5 日均线刚金叉某大均线，
当日或次日阴线回落跌破 5 日均线或大级别均线，后市涨

个股在从底部的上涨途中，5 日均线或小级别的均线刚向上穿越了大级别的均线，而股价当日或第二日却向下回档收阴线跌破 5 日均线，甚至跌破已穿越了的那个大级别的均线，是买入的时机，后市一般会上涨。

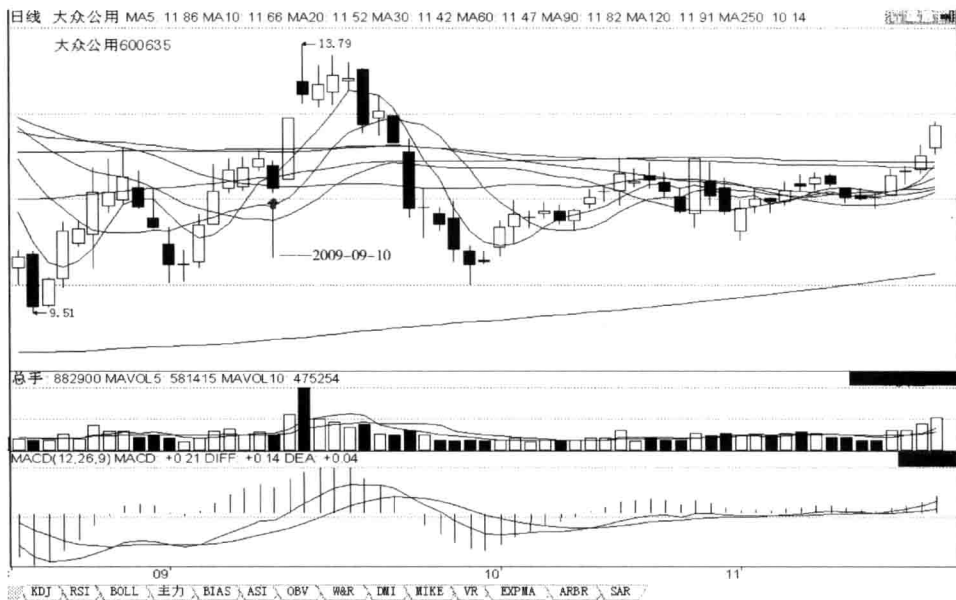

第 217 招图

实例分析：如图所示，2009 年 9 月 10 日，大众公用 600635 股价在短期均线多头排列的上涨途中回档洗盘。在昨日该股平开，高收带长上影线带短下影线、创前小阳线的新高不创新低、量增的小阳线，带动 5 日均线金叉 30 日均线的情况下。当日该股低开，向下击穿 5 日、120 日、30 日三条均线，低收吞吃前小阳线、带短上下影线、不创前小阳线的新高创新低、未补完低开缺口，缩量的、形成“在上涨途中回档洗盘‘5 日均线刚金叉某大均线，当日或次日阴线回落跌破 5 日均线或大级别均线’”后市涨 K 线形态的未跌停的有见底迹象的实体中小阴线。该日日 K 线走势出现了第 217 招所述的特征。后市股价走势，正好体现了该招技法。



第218招

回调的阴线不下破上行的5日均线+MACD红柱不缩短,后市涨

个股在上涨途中,某一日回调收阴线,收盘价不下破向上运行的5日均线且MACD红柱不缩短甚至放大,次日或后市一般会上涨。

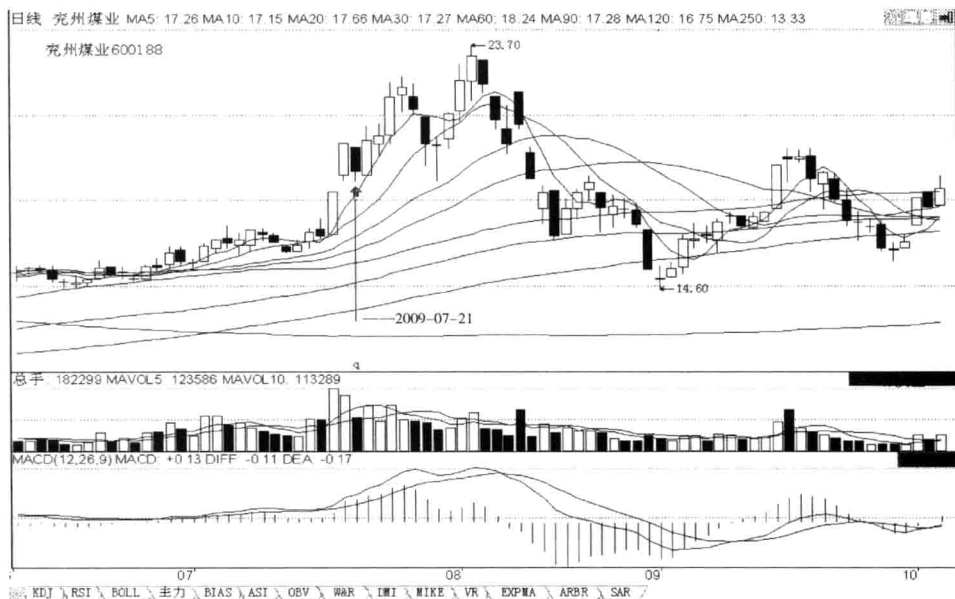

第218招图

实例分析:如图所示,2009年7月21日,兖州煤业600188股价在均线多头排列的上涨途中回档洗盘。昨日该股高开,高收带短下影线、创前涨停阳线的新高不新低、未补完高开缺口、缩量的涨停阳线;当日该股低开,低收向下未吞吃完前涨停阳线、未下破5日均线、无上影线带短下影线、不创前涨停阳线的新高和新低,缩量的、形成“在上涨途中回档洗盘‘回调的阴线不下破上行的5日均线+MACD红柱不缩短’”后市涨K线形态的MACD红柱放大的止跌的实体中阴线。该日日K线走势出现了第218招所述的特征。后市股价走势,正好体现了该招技法。



第219招

“均价过、股价落”，后市涨

个股在上涨途中回档整理时，5日、10日均线刚上穿了某大均价线，而股价却下跌至该大均线之下收阴线，可介入，次日或后市一般会涨。

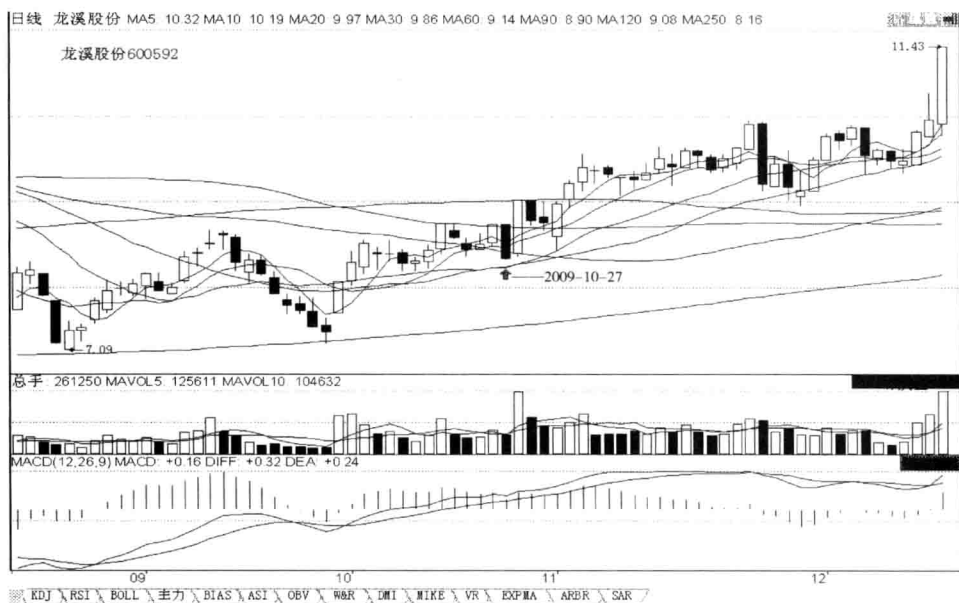

第219招图

实例分析：如图所示，2009年10月27日，龙溪股份600592股价在短中期均线多头排列的上涨途中回档洗盘。洗盘期间5日和10日两条均线上移，在洗盘的第三日，5日均线上穿60日均线；洗盘的第四日（即昨日）随中小阳线的上涨10日均线上穿60日均线；当日该股平开，向下击穿90日、5日、10日、60日四条均线，低收吞吃前两根阳线、无上影线带短下影线、不创前中小阳线的新高创新低，缩量的、形成“在上涨途中回档洗盘体现‘均价过、股价落’”后市涨K线形态的见底的实体中长阴线。该日日K线走势出现了第219招所述的特征。后市股价走势，正好体现了该招技法。



第 220 招

反弹收阳线 + 阴线跌不下去，后市涨

个股在上涨后回档整理途中，出现了第一次或两次阳 K 线反弹阻挡股价下跌后，次日收阴线，但阴线收盘价高于前阴线，且不吞吃完前阳线，同时受到上行的均价线支撑，第三日或后市一般会涨。一句话，反弹后跌不下去就会涨。

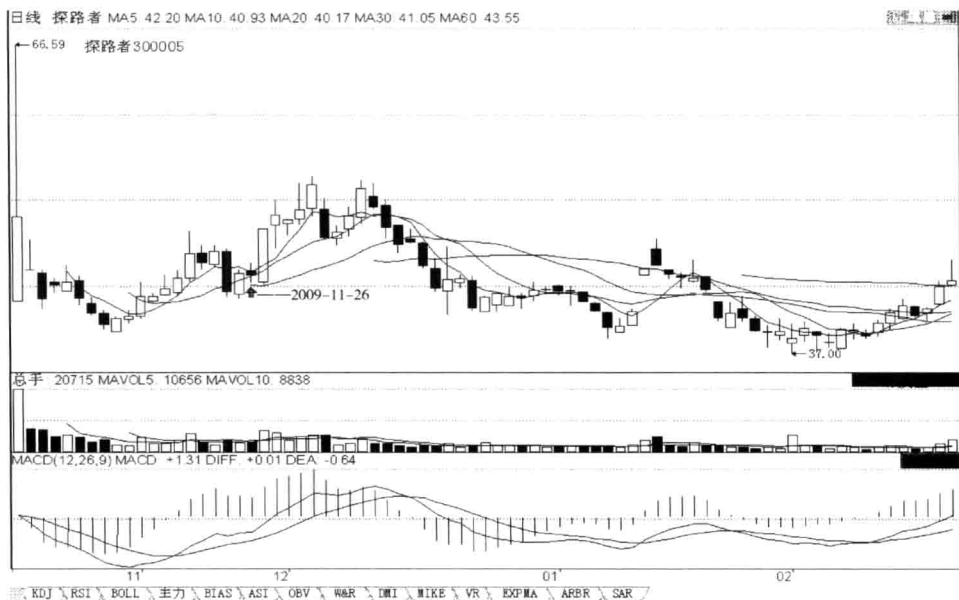

第 220 招图

实例分析：如图所示，2009 年 11 月 26 日，探路者 300005 股价在短期均线多头排列的上涨途中回档洗盘。在昨日该股低开，高收带短上下影线、不创前长阴线的新高创新低、缩量的反弹中小阳线，向上突破 10 日均线、未吞吃完前长阴线；当日该股高开，低收向下未吞吃完前中小阳线、未击穿 10 日均线、带短上下影线、创前中小阳线的新高不创新低，量增的、形成“在上涨途中回档洗盘‘反弹收阳线 + 阴线跌不下去’”后市涨 K 线组合形态的小阴十字星体线。该日日 K 线走势出现了第 220 招所述的特征。后市股价走势，正好体现了该招技法。

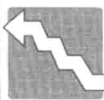

第 221 招

调整 K 线的下影线不触碰攻破的均价线，后市涨

个股在上涨途中，某一日收阳线突破某均线，第二日回档，K 线的下影线不触碰该均价线收阴线，次日或后市一般会上涨。

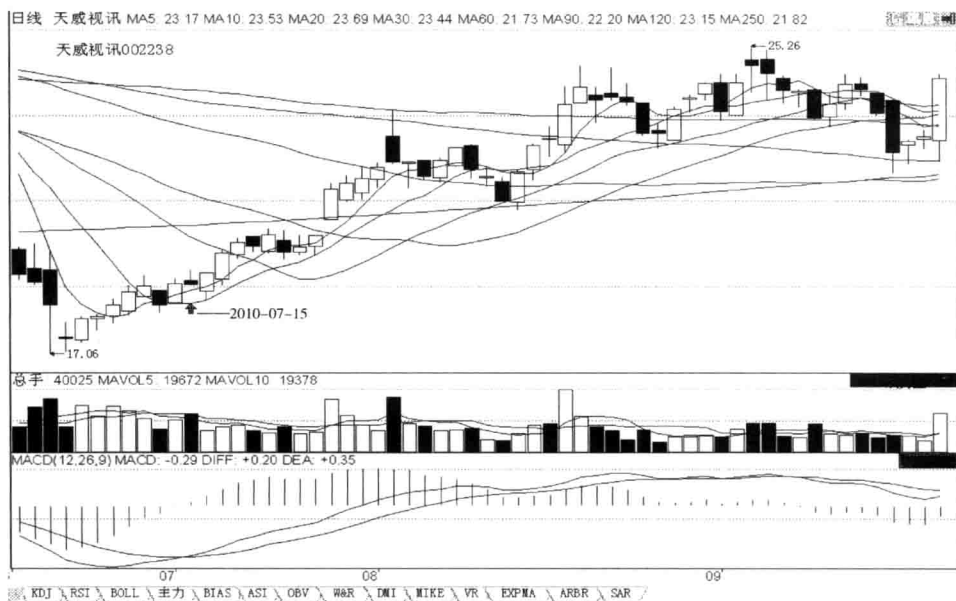

第 221 招图

实例分析：如图所示，2010 年 7 月 15 日，天威视讯 002238 股价在短中期均线空头排列的下跌的末端，再次上涨途中回档洗盘。在昨日该股高开，高收带短上影线无下影线、创前中小阴线的新高不创新低、量增的实体中小阳线，向上突破 10 日和 5 日两条均线、吞吃前中小阴线；当日该股高开，低收向下未吞吃完前中小阳线、回档最低价未触碰 5 日均线（即昨日中小阳线向上突破的均线）、带长上影线短下影线、创前中小阳线的新高不创新低，量增的、形成“在上涨途中回档洗盘‘调整 K 线的下影线不触碰攻破的均价线’”后市涨 K 线形态的结束回档的小阴倒 T 字线。该日日 K 线走势出现了第 221 招所述的特征。后市股价走势，正好体现了该招技法。



第 222 招

股价第一次向下跌破支撑位，一般会回抽确认，后市涨

个股在第一次向下跌破重要的关键点位时（例如前期底部），往往会出现回抽确认现象，如向下跌破创新低，会出现向上回抽确认，因此，当向下跌破出现时，要反向操作。

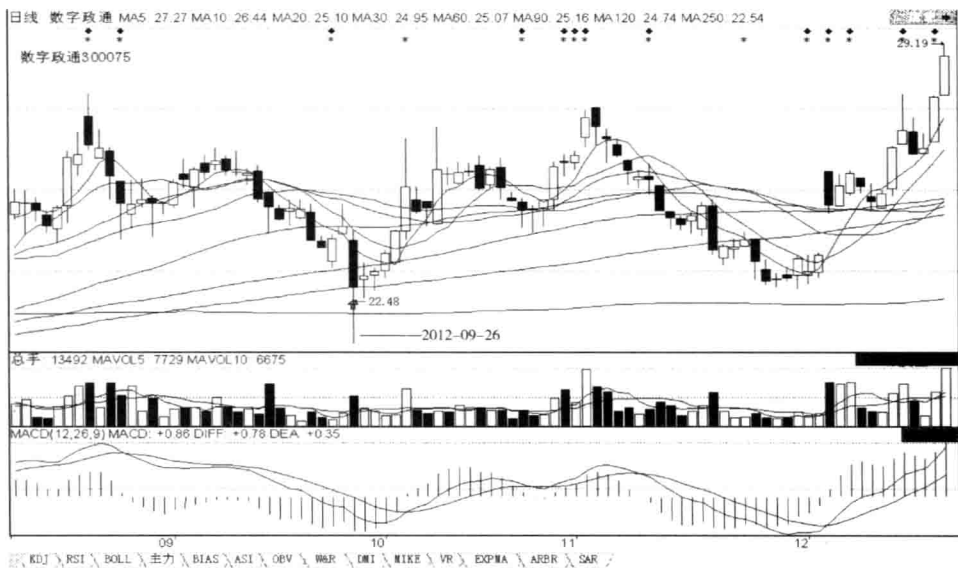

第 222 招图

实例分析：如图所示，2012 年 9 月 26 日，数字政通 300075 股价在短中期均线多头排列的上涨途中回调的末端区域。昨日该股高开，高收向上突破 5 日均线、带长上影线无下影线、创前小阳线的新高不创新低、量增的小阳倒锤子线；当日该股低开，低收向下击穿 5 日均线、第一次击穿重要的支撑位 90 日均线、吞吃前两根小阳线、带短上下影线、不创前小阳倒锤子线的新高创新低、未补完低开缺口，放量的、形成“在下跌的末端区域‘股价第一次向下跌破支撑位，一般会回抽确认’”后市涨 K 线形态的未跌停的有反弹回抽迹象的实体长阴线。该日日 K 线走势出现了第 222 招所述的特征。后市股价走势，正好体现了该招技法。

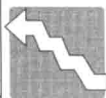

第 223 招

“股价向下第一次运行到重要支撑位，有时会遇撑向上”，后市涨

个股在第一次运行接触到关键点位（例如前期底部、重要均线）时，会有支撑力，这时股价往往会在此发生逆转，如股价向下运行到前期底部时，会受到支撑，股价反升向上。



第 223 招图

实例分析：如图所示，2010 年 6 月 30 日，飞乐股份 600654 股价在短中期均线空头排列的下跌的末端，再次上涨途中回档的末端。昨日该股低开，低收带短上下影线、不创前小阴线的新高创新低、已补完低开缺口、量增的接近前期启涨底部的实体中阴线；当日该股低开，低收未创前期底部支撑位的新低、带短上下影线、不创前中阴线的新高创新低、已补完低开缺口、跌幅小于前中阴线的跌幅、第一次回落到前期底部的重要支撑位、缩量的、形成“在上涨途中回档的末端‘股价向下第一次运行到重要支撑位，有时会遇撑向上’”后市涨 K 线形态的有见底回升向上迹象的实体中小阴线。该日日 K 线走势出现了第 223 招所述的特征。后市股价走势，正好体现了该招技法。



第 224 招

“成本超过，股价却落”，后市涨

个股在上涨途中，阳 K 线突破前期高点后，回调横盘整理，期间 5 日、10 日均线逐日上升越过了前期高点，某一日股价回调收阴线却跌破了 10 日均线和前期高点，此时可介入，后市一般会上涨。

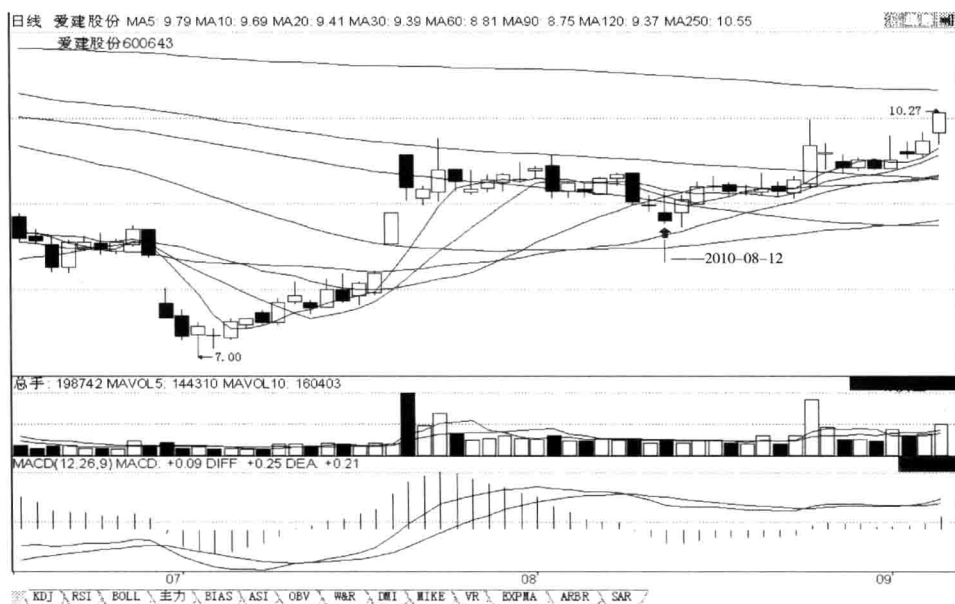

第 224 招图

实例分析：如图所示，2010 年 8 月 12 日，爱建股份 600643 股价在短期均线多头排列的上涨途中，放量的中小假阴线向上突破前期头部高点后，横盘振荡洗盘，期间在 5 日和 10 日两条均线上移也越过了前期头部高点。当日该股低开，低收向下跌破前期头部、带长上影线短下影线、创前小假阳十字星体线的新高和新低、已补完低开缺口、量增的、形成“在上涨途中回档的末端‘成本超过，股价却落’”后市涨 K 线形态的有见底迹象的中小阴倒锤子线。该日日 K 线走势出现了第 224 招所述的特征。后市股价走势，正好体现了该招技法。

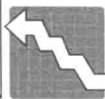

第三章 综合信号与星体 K 线买入时机

第 225 招

过顶后慢涨，短期内将回档确认

个股在上涨途中，股价冲过前期头部后不是放量连续大涨，而是缓慢小步上行，说明股价还要回档确认“过头”是否有效。

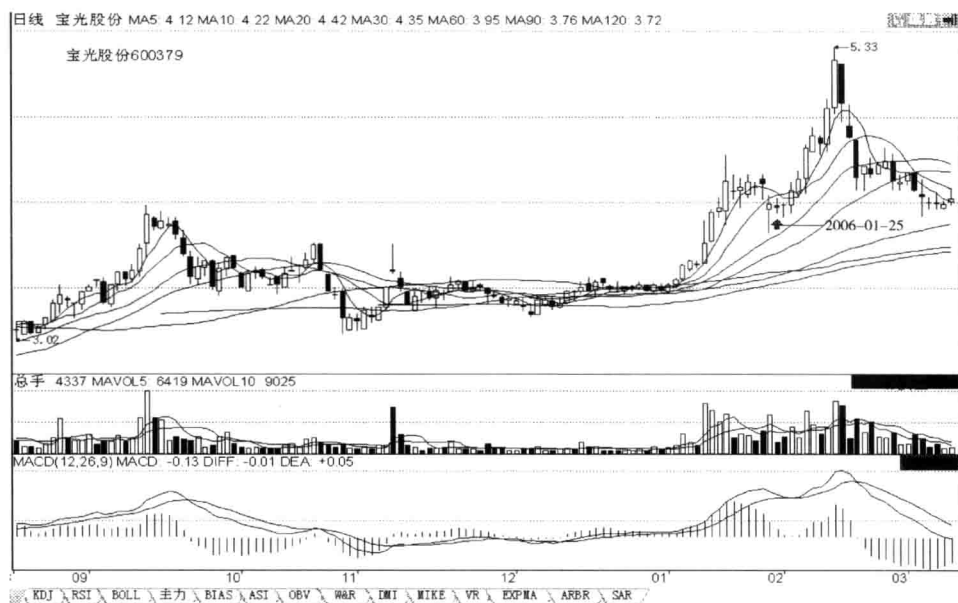

第 225 招图

实例分析：如图所示，2006 年 1 月 25 日，宝光股份 600379 股价在短中期均线多头排列的上涨途中回档的末端，在前第 8 日收缩量的小阳线向上突破前期头部高点，之后几日没有连续放量上涨，而是横盘振荡整理，确认前期阳线突破前期头部是否有效的情况下。当日该股低开，低收带短上下影线、不创前中小假阳锤子线的新高和新低、已补完低开缺口、站在前期头部之上，缩量的、形成“在上涨途中回档确认体现‘过顶后慢涨，短期内将回档确认’”K 线形态的结束回档的小阴十字线。该日日 K 线走势出现了第 225 招所述的特征。后市股价走势，正好体现了该招技法。



第 226 招

个股回调深度一般最大也是调至 60 日均线止

个股回调的深幅，大多是调到 60 日均线结束，若跌破 60 日均线，不会远离 10%，一旦股价重新站上 60 日均线，表明回调结束。



第 226 招图

实例分析：如图所示，2009 年 3 月 2 日，沙河股份 000014 股价在短中期均线多头排列的上涨途中回调整理，在回调的末端。昨日该股低开，低收向下击穿 30 日均线、带短上下影线、不创前中小阴线的新高创新低、已补完低开缺口、量增的实体长阴线的情况下；当日该股低开，高收向上突破并站稳 60 日均线、未吞吃完前长阴线、带长上影线无下影线、不创前长阴线的新高创新低，缩量的、形成“在上涨途中回调的末端体现‘个股回调深度一般最大也是调至 60 日均线止’”特点的 K 线形态的见底的小阳倒锤子线。该日日 K 线走势出现了第 226 招所述的特征。后市股价走势，正好体现了该招技法。



第 227 招

股价 6 日以上回档而 5 日和 10 日两条均线不死叉，后市会创新高

个股在上涨途中回档整理，经过 6 日以上的回档整理还未跌破 10 日均线，同时 5 日、10 日两条均线也未死叉，股价将会止跌回升创新高。

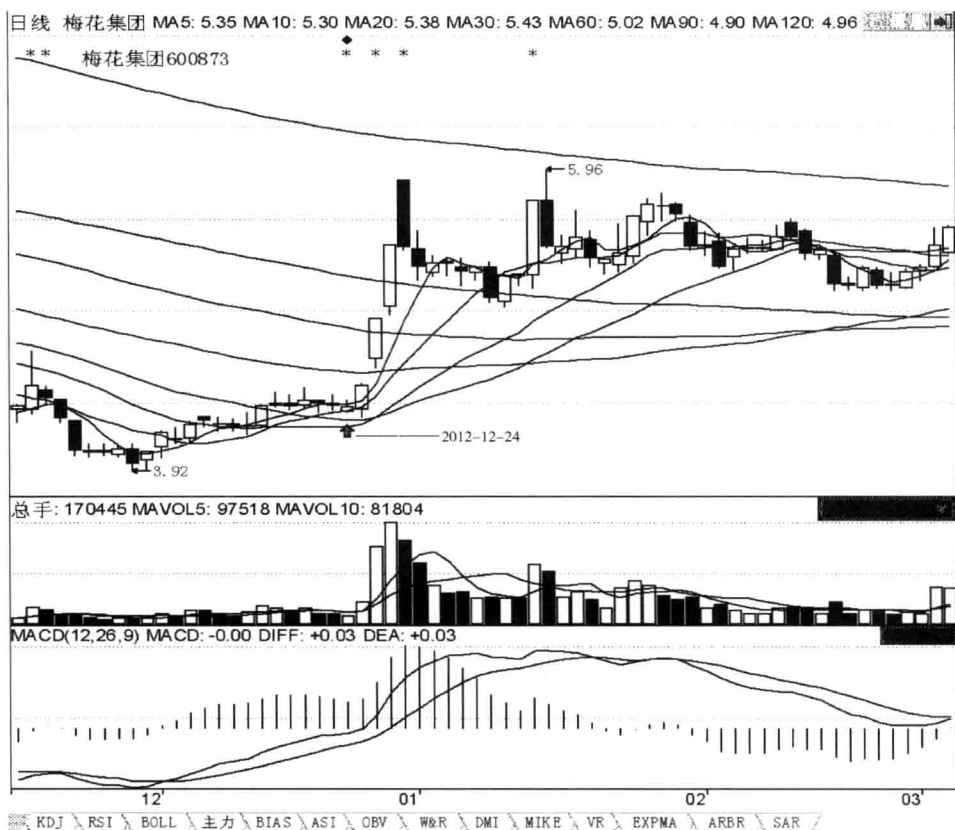

第 227 招图

实例分析：如图所示，2012 年 12 月 24 日，梅花集团 600873 股价在底部短期均线多头排列的上涨途中横盘洗盘，在回档洗盘五个交易日，五根 K 线向下均未破 10 日均线，5 日和 10 日两条均线未死叉的情况下。当日该股低开，低收向上突破 10 日均线、受 30 日均线支撑、带短上影线无下影线、不创前小阴十字线的新高创新低、已补完低开缺口，缩量的、形成“在上涨途中回档洗盘‘股价 6 日以上回档而 5 日和 10 日两条均线不死叉，后市会创新高’”特点的 K 线形态的结束回档的微跌的小假阳倒 T 字线。该日日 K 线走势出现了第 227 招所述的特征。后市股价走势，正好体现了该招技法。



第 228 招

用数根小阳小阴 K 线缓慢上涨，
促使 5 日均线 and 股价同步接近和突破前期高点，后市涨

个股在上涨途中回档整理，在结束整理转身向上运行到离前期高点不远时，用 3 ~ 5 根小阳 K 线逐日促使 5 日均线和股价同步靠近和突破前期高点，这是非常可靠的突破前期高点的有效方式，要酌情买入。

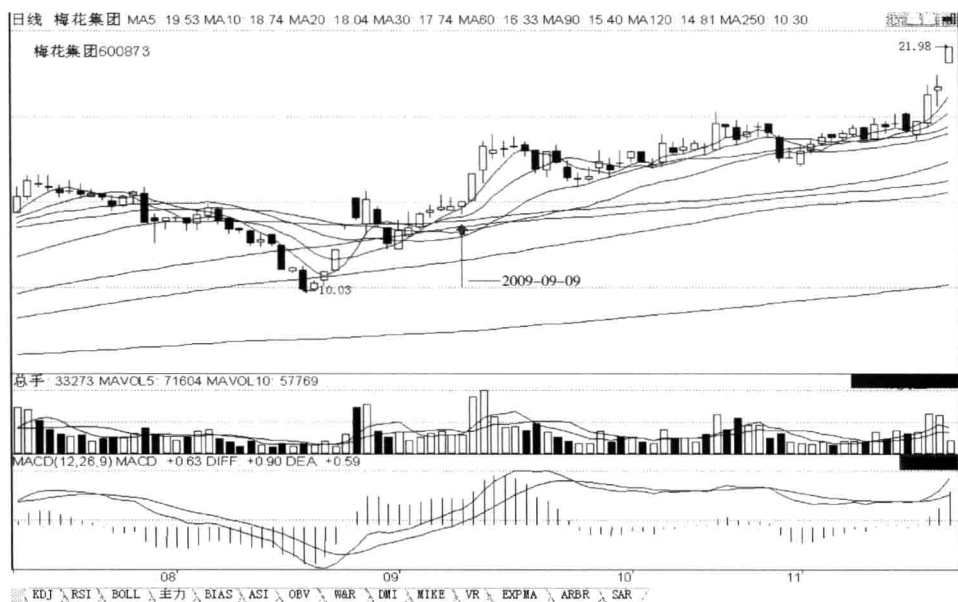

第 228 招图

实例分析：如图所示，2009 年 9 月 9 日，梅花集团 600873 股价在短期均线多头排列的上涨途中，在接近前期高点时，用三根小阳线慢涨，促使 5 日均线同步与股价接近前期高点。当日该股低开，高收带短上影线长下影线、不创前小阳倒锤子线的新高创新低、下影线探至 5 日均线之下，但向下未破 10 日均线，量增的、形成“在上涨途中‘用数根小阳小阴 K 线缓慢上涨，促使 5 日均线和股价同步接近和突破前期高点’”后市涨 K 线形态的实体小阳锤子线。该日日 K 线走势出现了第 228 招所述的特征。后市股价走势，正好体现了该招技法。

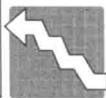

第 229 招

向上运行的均价线之上零乖离和小乖离的长上影倒锤子线，后市涨

个股在上涨途中，某一日在向上运行的均价线，特别是 5 日均价线上收的零乖离和小乖离的长上影倒锤子 K 线，是可靠的上涨 K 线信号。

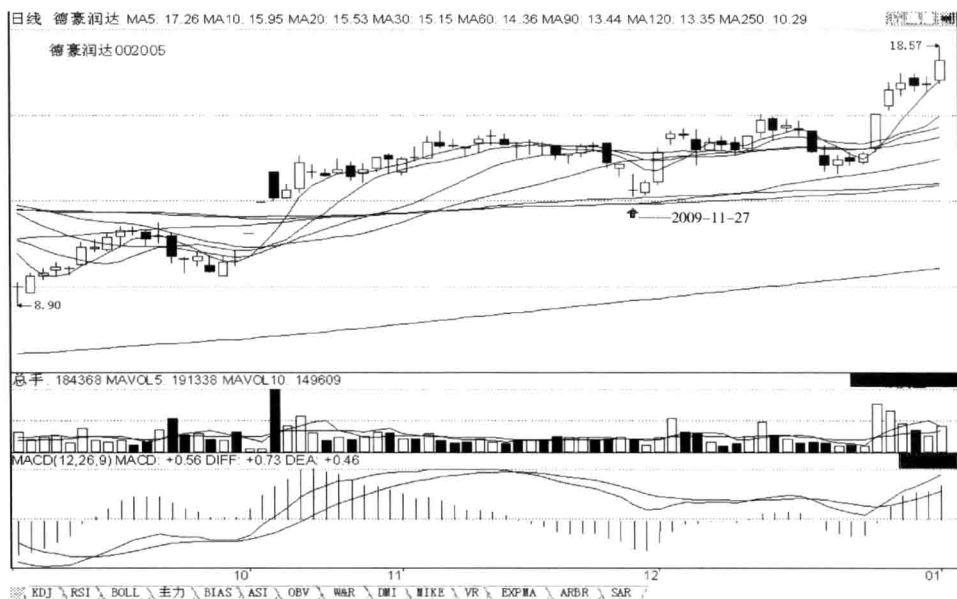

第 229 招图

实例分析：如图所示，2009 年 11 月 27 日，德豪润达 002005 股价在短中期均线多头排列的上涨途中回调的末端。昨日该股低开，收带短上影线长下影线、不创前中小阴线的新高创新低、已补完低开缺口、量增的小假阳锤子线；当日该股低开，低收受 90 日均线支撑、带长上影线短下影线、不创前小假阳锤子线的新高创新低、未补完低开缺口、90 日均线乖离值很小、缩量的、形成“在上涨途中回档的末端‘向上运行的均价线之上零乖离和小乖离的长上影倒锤子线’”后市涨 K 线形态的有见底迹象的长阴倒 T 字线。该日日 K 线走势出现了第 229 招所述的特征。后市股价走势，正好体现了该招技法。



第 230 招

回档能在 10 日均线处止跌回升，后市股价会快速上涨

个股在上涨途中回档整理，能在陡峭的 10 日均线处企稳，结束回档、再度上涨，后市将会快速拉升，而如果不能在 10 日均线处止跌而是在 20 日均线以下处止跌、上涨时，后市将不会是快速上涨。



第 230 招图

实例分析：如图所示，2011 年 2 月 23 日，中捷股份 002021 股价在短期均线多头排列的上涨途中回档洗盘。在昨日该股低开，低收带短上影线无下影线、创前小阳线的新高和新低、已补完低开缺口、量增的实体中小阴线，向下击穿 5 日、60 日、10 日三条均线和吞吃前小阳线；当日该股低开，高收向上突破 10 日均线、未吞吃完前中小阴线、带短上影线无下影线、不创前中小阴线的新高创新低、量缩成回档以来最小量柱的、形成“在上涨途中回档洗盘体现‘回档能在 10 日均线处止跌回升，后市股价会快速上涨’”后市涨特点的 K 线形态的上行的结束回档的小阳星体线。该日日 K 线走势出现了第 230 招所述的特征。后市股价走势正好体现了该招技法。

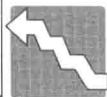

第四章 综合信号与广义K线 (含阳、阴、星多种K线) 买入时机

第231招

关注“V型反转后小幅回档”，后市涨

个股在V型反转(含大小各种V型反转)后小幅回档,后市将出现大阳线甚至涨停。

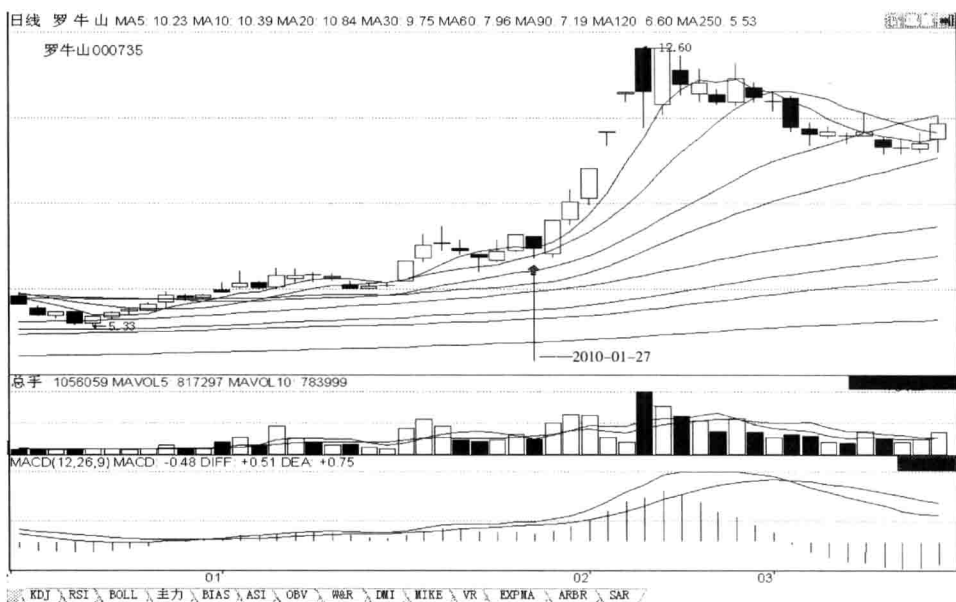

第231招图

实例分析：如图所示，2010年1月27日，罗牛山000735股价在均线多头排列的上涨途中回档的末端，在连收两根小阴线洗盘又连收两根阳线V型反转的情况下。当日该股低开，低收向下击穿5日均线、未吞吃完前中长阳线、无上影线带短下影线、不创前中长阳线的新高创新低、受10日均线支撑，缩量的、形成“在上涨途中回档洗盘体现‘V型反转后小幅回档’”后市涨K线形态的结束回档的实体中阴线。该日日K线走势出现了第231招所述的特征。后市股价走势，正好体现了该招技法。



第 232 招

上涨途中 5 日均线之上收阳线 + 次日低开收不创新低创新高的 K 线，后市涨

个股在上涨途中的 5 日均线之上，某一日收阳线，第二日低开、不创新低创新高，收盘无论收阳线或收阴线，第三日或后市一般会上升。

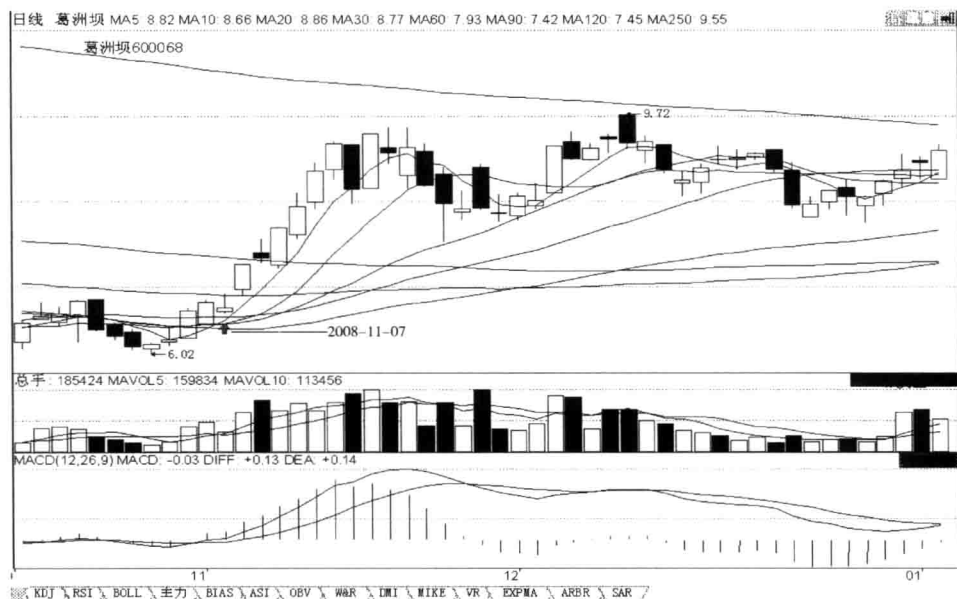

第 232 招图

实例分析：如图所示，2008 年 11 月 7 日，葛洲坝 600068 股价在短中期均线多头排列的上涨途中回档的末端，再次上涨途中回档洗盘。在昨日该股低开，高收带短上下影线、创前长阳线的新高不创新低、量增的实体小阳线，向上突破 10 日和 30 日两条均线的情况下；当日该股低开，向下未击穿任何均线、未吞吃完前小阳线、带长上影线短下影线、创前小阳线的新高不创新低，缩量的、形成“上涨途中 5 日均线之上收阳 + 次日低开收不创新低创新高的 K 线”后市涨 K 线组合形态的小跌的结束回档的小假阳倒锤子线。该日日 K 线走势出现了第 232 招所述的特征。后市股价走势，正好体现了该招技法。

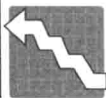

第 233 招

当日所收任何 K 线若均能带动或不影响当日 5 日、10 日均线上行趋势，后市涨

个股在上涨初期，某一日无论收何种 K 线，只要是能带动或不影响 5 日或 10 日均线向上运行的，第二日 K 线一般有上涨或创新高的可能。

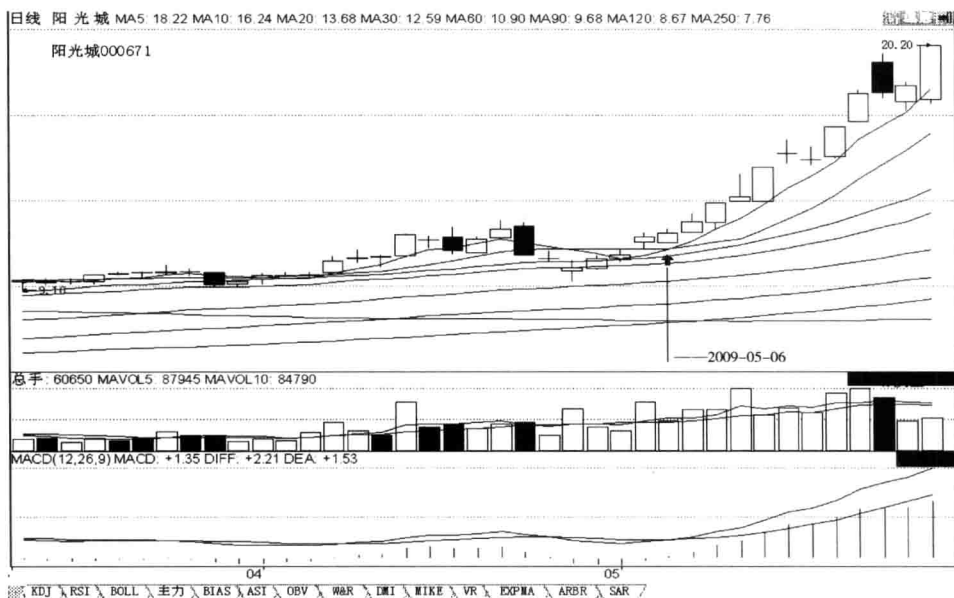

第 233 招图

实例分析：如图所示，2009 年 5 月 6 日，阳光城 000671 股价在短中期均线多头排列的上涨途中回档的末端，再次上涨途中回档洗盘。在昨日该股高开，高收带短上下影线、创前小阳线的新高不创新低、未补完高开缺口、放量的长阳线，向上突破 10 日均线的情况下；当日该股低开，高收向上吞吃前长阳线的阳实体、带短上影线无下影线、创前长阳线的新高不创新低、促使 5 日和 10 日两条均线上行、缩量的、形成“在上涨途中回档洗盘‘当日所收任何 K 线若均能带动或不影响当日 5 日、10 日均线上行趋势’”后市涨 K 线形态的结束回档的实体小阳星体线。该日日 K 线走势出现了第 233 招所述的特征。后市股价走势，正好体现了该招技法。

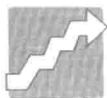

第 234 招

短期均线过顶、回调可买入，后市涨

个股在上涨途中，小阳线向上推进突破前期高点时，不但小阳线股价突破了，而且 5 日、10 日均线也跟着突破前期高点，这时要及时见回调买入。

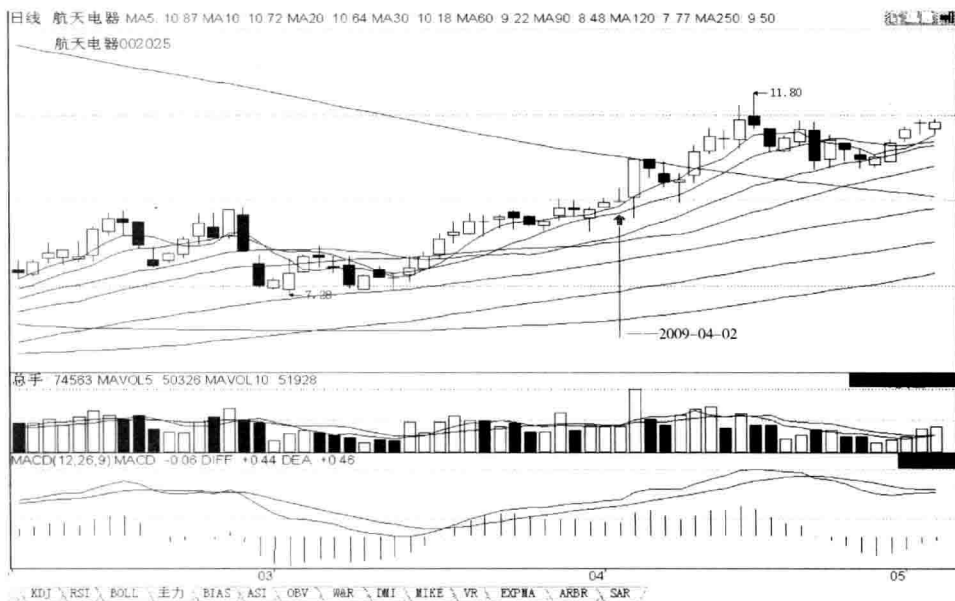

第 234 招图

实例分析：如图所示，2009 年 4 月 2 日，航天电器 002025 股价在短中期均线多头排列的上涨途中，在日 K 线和 5 日均线均突破前期头部的情况下。当日该股平开，高收带长上影线无下影线、创前小阳线的新高不创新低、量增的、形成“在上涨途中回档洗盘‘短期均线过顶、回调可买入’”后市涨 K 线形态的结束回档的小阳倒 T 字线。该日日 K 线走势出现了第 234 招所述的特征。后市股价走势，正好体现了该招技法。



第 235 招

20 日、30 日均线已过前高点，此时股价回落至该均线，可买入，后市涨

个股在上涨途中回档整理，当向上运行的 20 日或 30 日均线突破前期股价已突破的高点，而此时股价第五个低点正好回调到 20 日或 30 日均线时，要及时介入，后市一般会上涨。

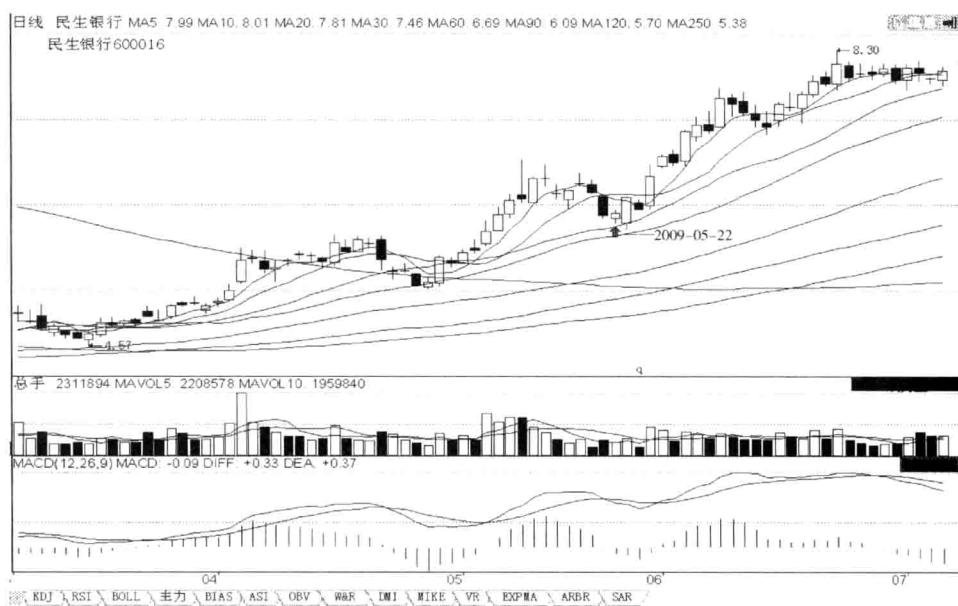

第 235 招图

实例分析：如图所示，2009 年 5 月 22 日，民生银行 600016 股价在短中期均线多头排列的上涨途中回档的末端，在 20 日均线已突破前期头部高点，且股价 K 线回档已创四个低点的情况下。当日该股低开，高收向上未吞吃完前中小阴线、受 20 日均线支撑、带短上下影线、不创前中小阴线的新高创新低（即第五个新低点）、缩量的、形成“在上涨途中回档的末端体现‘20 日、30 日均线已过前高点，此时股价回落至该均线，可买入’”后市涨 K 线形态的有见底迹象的小阳星体线。该日日 K 线走势出现了第 235 招所述的特征。后市股价走势，正好体现了该招技法。



第 236 招

上行的均价线封杀股价再创新低的可能性，后市涨

个股在上涨途中回调整理，在某一条均价线上止跌、转身向上创前期高点的新高后，又回档整理，当再次回档到前期止跌均价线附近时，此均价线已向上运行超过前期回档的低点时，可在此均价线附近介入，股价会再次上涨，因为此均价线已基本封杀了股价创前期整理低点的可能性，即便再创新低也不可怕，也只是主力诱空，后市一般会上涨。

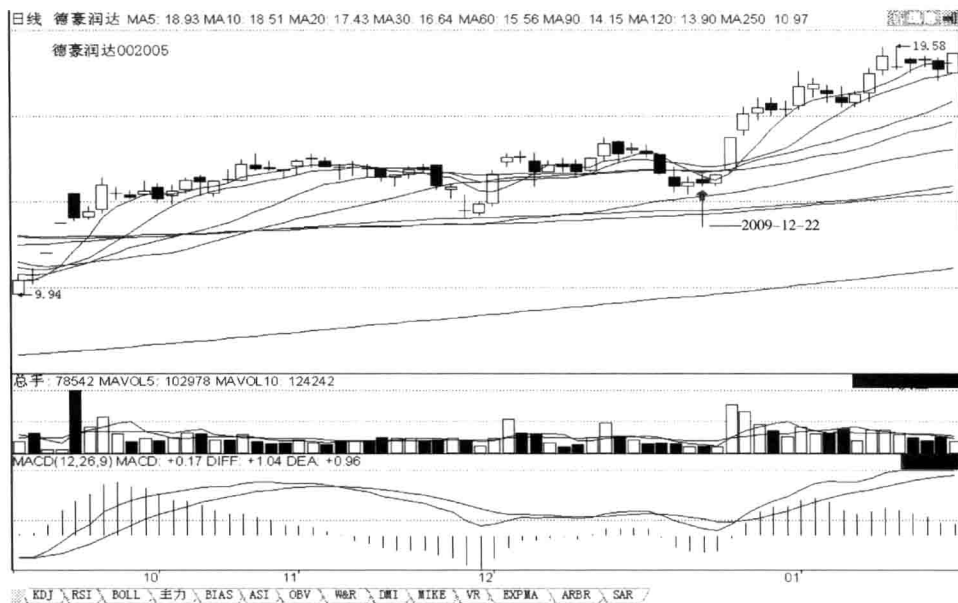

第 236 招图

实例分析：如图所示，2009 年 12 月 22 日，德豪润达 002005 股价在短期均线多头排列的上涨途中回档的末端，在上行的 60 日均线已高于前期回档的低点，且昨日高开缩量的小阳线受 60 日均线支撑的情况下。当日该股高开，低收向下未吞吃完前小阳线、带短上下影线、创前小阳线的新高不创新低、跌幅小于前日中小阴线的跌幅、收盘高于前日中小阴线的收盘、量增的、形成“在上涨途中回档的末端‘上行的均价线封杀股价再创新低的可能性’”后市涨 K 线形态的有见底迹象的小阴十字星体线。该日日 K 线走势出现了第 236 招所述的特征。后市股价走势，正好体现了该招技法。



第 237 招

止跌 K 线低于主力成本线，后市涨

个股在上涨初期的途中，10 日均线上穿 60 日均线不久（一般是 10 日内），回档调整，股价跌破向上运行的 60 日均线，某一日股价在 60 日均线下方收止跌 K 线，此时，10 均线（主力的成本）却还在 60 日均线上方，下跌的股价离 10 日均线 10% 左右，可介入，后市会反弹，至少会反弹至 10 日均线附近。

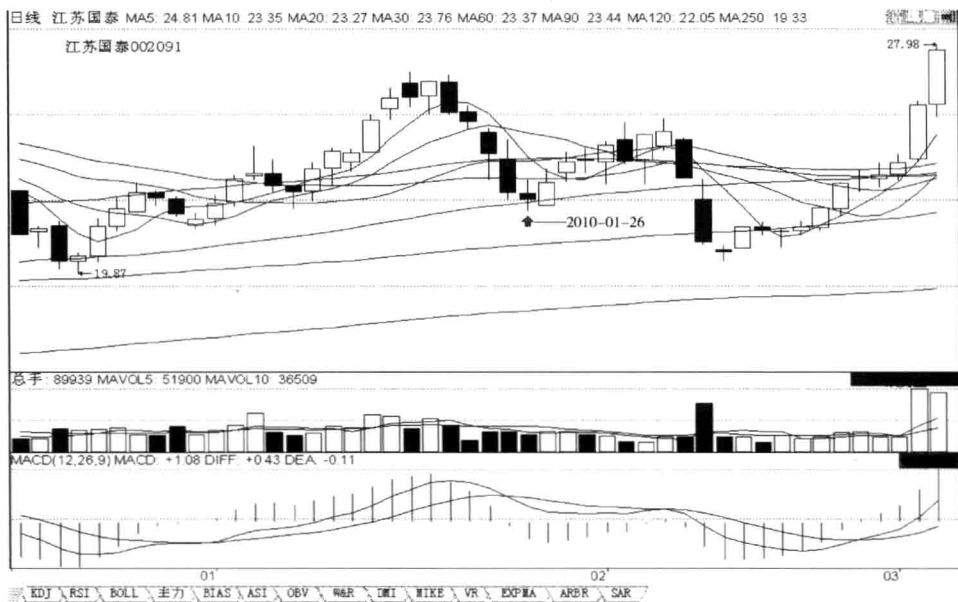

第 237 招图

实例分析：如图所示，2010 年 1 月 26 日，江苏国泰 002091 股价在短期均线多头排列的上涨途中回档的末端区域，在 10 日均线处于上行的 60 日均线上方。昨日该股低开，低收带短上下影线、不创前中小阴锤子线的新高创新低、已补完低开缺口、缩量的实体中长阴线，向下击穿 20 日、30 日、60 日三条均线；当日该股高开，低收向下未击穿上行的 90 日均线、止跌企稳、带短上下影线、不创前中长阴线的新高创新低、跌幅小于前中长阴线的跌幅、缩量的、形成“在上涨途中回档的末端区域‘止跌 K 线低于主力成本线’”后市涨 K 线形态的有见底反弹迹象的小阴十字星体线。该日日 K 线走势出现了第 237 招所述的特征。后市股价走势，正好体现了该招技法。



第 238 招

依据“五数、三看、三观”的情况，综合判断股价回调是否到位

个股回档或回调是否到位，一要五数。即：1. 数时间（数调了多少日），2. 数低点（数跌出了几个新低点），3. 数连阴（数连收了几根阴线，至少要连收三阴），4. 数连低（数连创了几个新低点，至少要连创 4 个低点），5. 数反弹（数回调过程中出了几次反弹，是否到第三次反弹了）；二要三看。1. 看低开（看低开是否未跌停），2. 看转折（看是否出了转折长影线），3. 看支撑（看是否有均线和顶部、底部的支撑）；三要三观。即：1. 观指标（观技术指标是否到位、是否出现底背离），2. 观缩量（观是否缩量了），3. 观成本与股价上下情况（即观主力成本是否超过前期高点和大均价线，观股价现价是否在前期高点之下、是否在主力成本之下、是否在大均线之下）。通过以上五数、三看、三观的情况，综合判断股价是否调整到位。



第 238 招图

实例分析：如图所示，2010 年 9 月 21 日，惠天热电 000692 股价在短中期均线多头排列的上涨途中回档的末端。当日该股高开，高收向上未吞吃完前小阴线、带短上影线长下影线、不创前小阴线的新高和新低、已补完高开缺口、缩量的小阳十字针。从回调开始算至今已 10 个交易日，创了 6 个低点，近 4 日连收四阴、连创四个低点，当日的小阳十字针是第二次出现的反弹阳线；此小阳十字针是高开、带长下影线、不创前小阴线的新高和新低、受年线和前期头部双重支撑；KDJ 指标已到低位，量缩成最小量柱，5 日、10 日、20 日、30 日、120 日五条均线值均高于现 K 线收盘值。通过以上“五数、三看、三观”的情况，综合判断股价已调整到位。该日日 K 线走势出现了第 238 招所述的特征。后市股价走势正好体现了该招技法。

第十篇

分时线买入战机

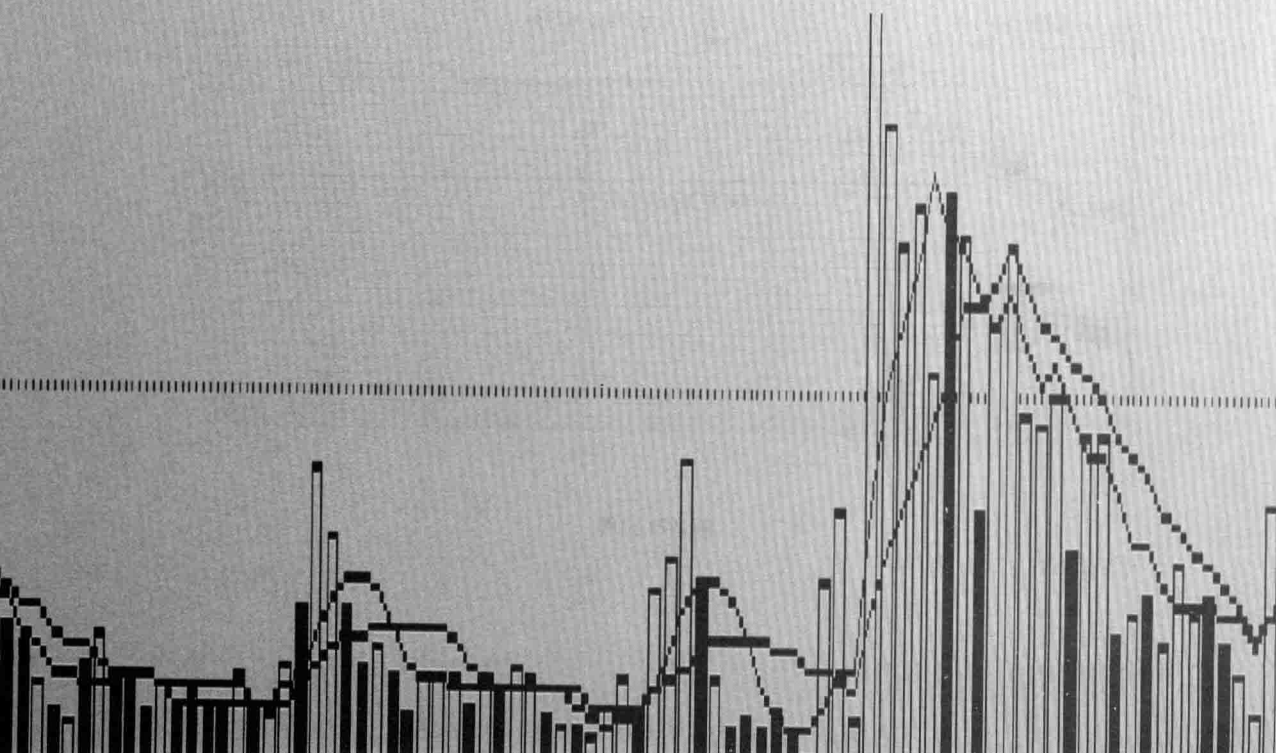



第 239 招

当日分时走势逐波走高，尾市加速升

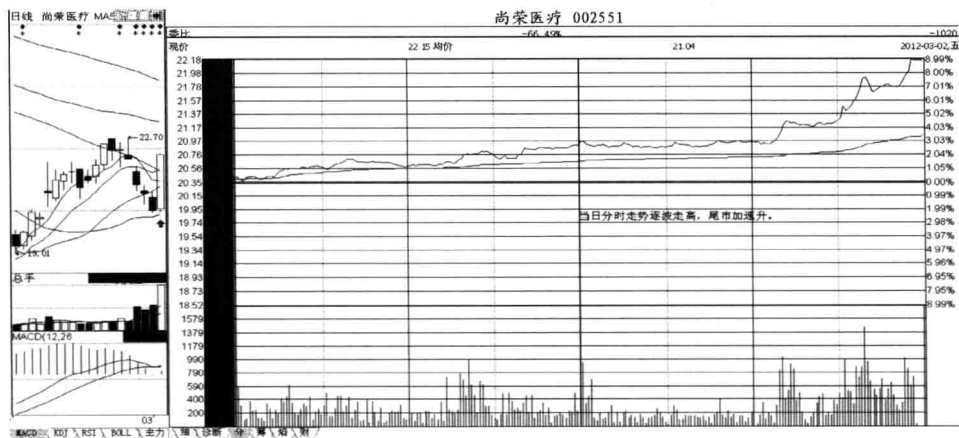

第 239 招图

第 240 招

开盘高走，向上运行两波或三波

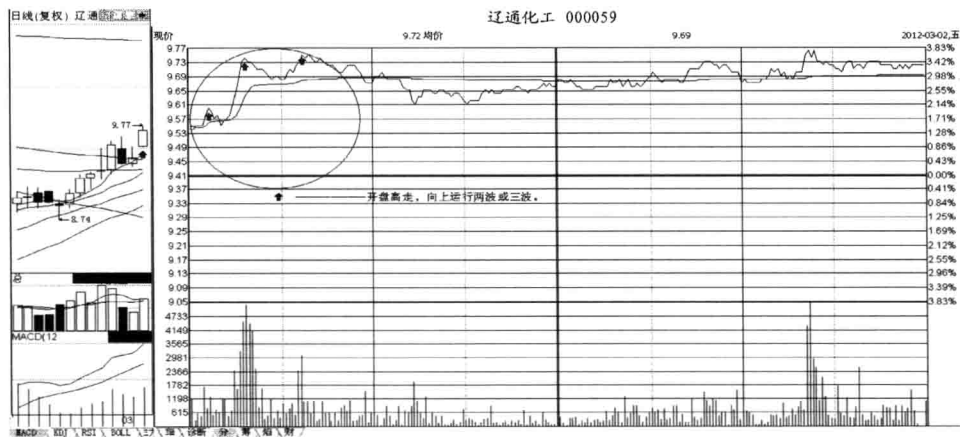

第 240 招图



第241招 早市股价横盘，要关注

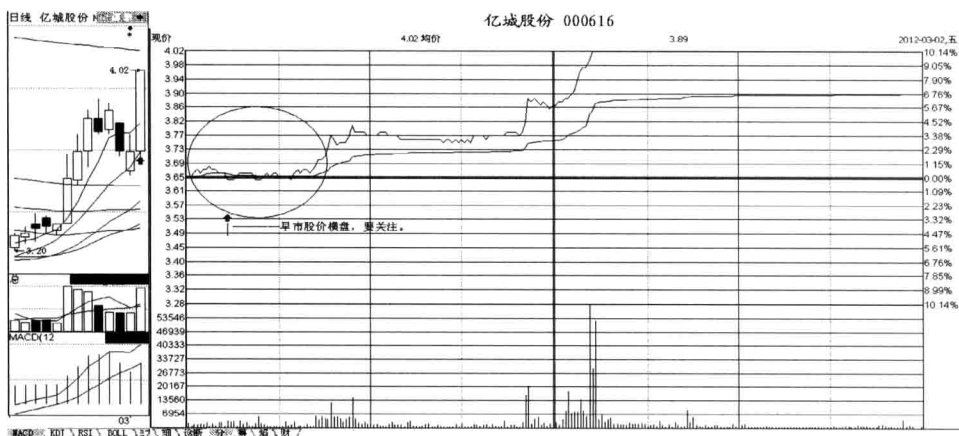

第241招图

第二部 卖出部分

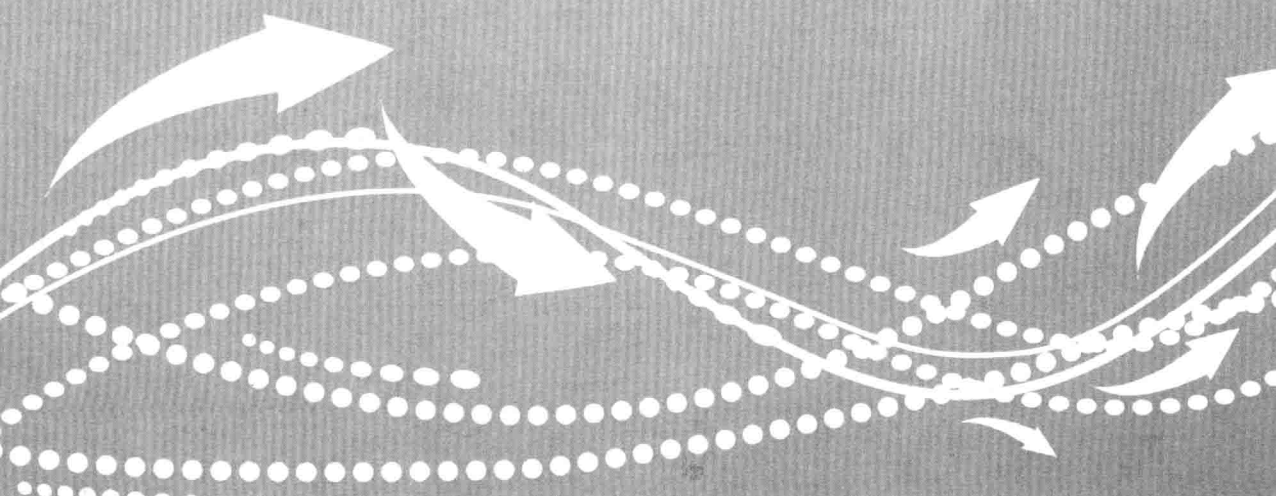

第一篇

日K线卖出战机

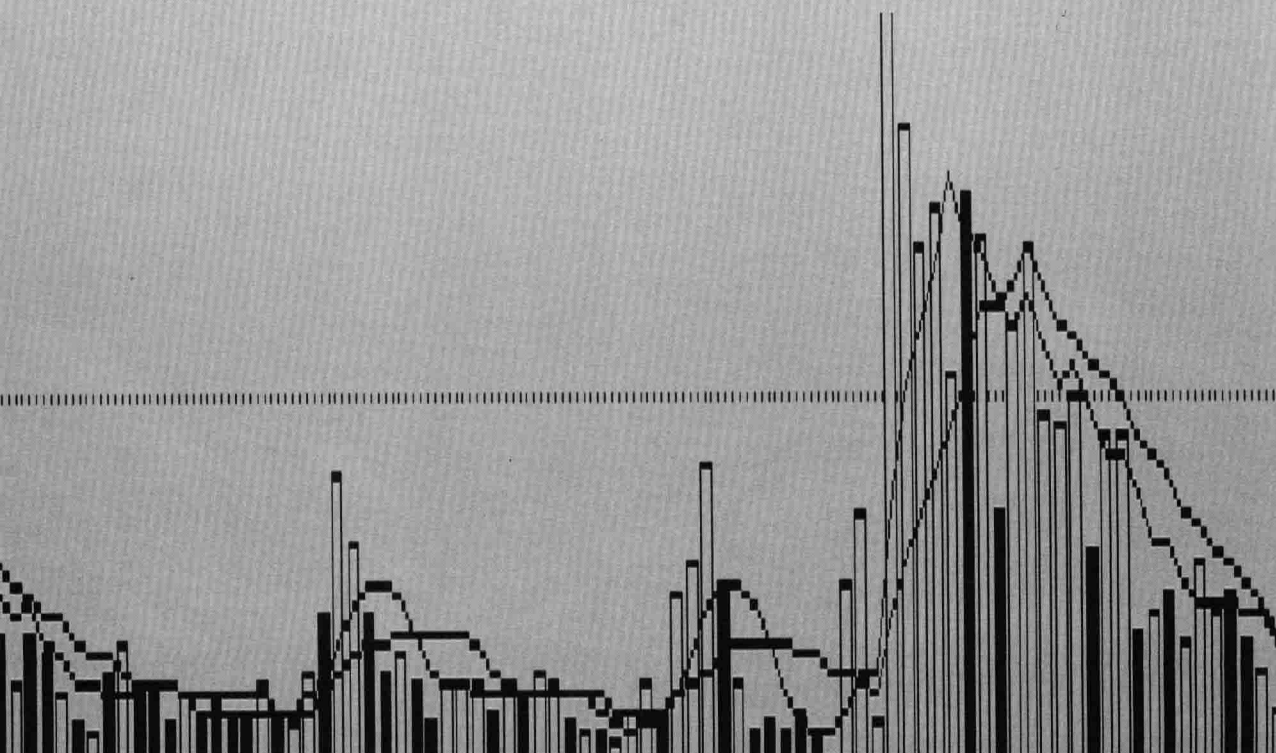



第一章 跌停阴K线卖出时机

第242招

下跌时跌停量小不是底，后市跌

个股在下跌时，跌停量小、不是底，后市还有下跌的空间。

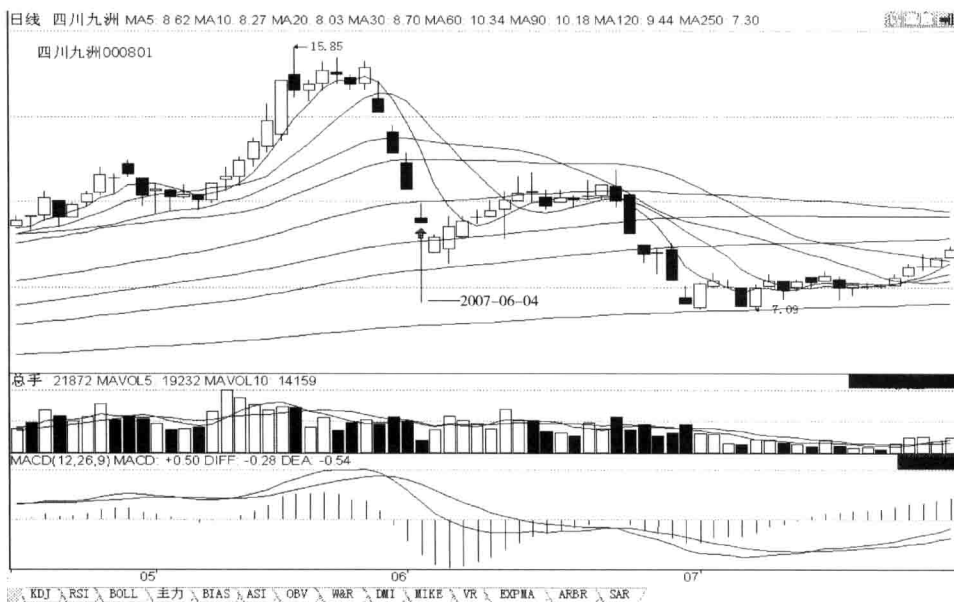

第242招图

实例分析：如图所示，2007年6月4日，四川九洲 000801 股价在均线多头排列的上涨见顶后的下跌途中，在前三日连收三根跌停阴线下跌的情况下。当日该股低开，低收向下击穿60日均线、带长上影线、未补完低开缺口、极缩量的、形成“在上涨见顶后的下跌途中‘下跌时跌停量小不是底’”后市跌特点的K线形态的未有见底迹象的倒锤子跌停阴线。该日日K线走势出现了第242招所述的特征。后市股价走势，正好体现了该招技法。



第二章 实体阳 K 线卖出时机

第 243 招

下跌途中长阴线内的连三小阳线或 A、B、C 三浪反弹，后市跌

个股在下跌途中，在一根长阴 K 线内用小 K 线，完成了连三小阳线或上涨、下跌、上涨三浪回抽反弹动作，均未能收盘吞吃长阴 K 线，次日或后市一般会下跌。



第 243 招图

实例分析：如图所示，2008 年 3 月 21 日，中钢天源 002057 股价在短中期均线空头排列的下跌途中的反弹上涨。在前日、昨日连收两根量小的小阳线反弹上涨的情况下；当日该股低开，高收向上突破 5 日均线、带短上下影线、创前中小阳锤子线的新高不创新低、涨幅小于前中小阳锤子线的涨幅、收盘低于前跌停阴线的开盘，缩量的、形成“在下跌途中的反弹上涨体现‘下跌途中长阴线内的连三小阳线或 A、B、C 三浪反弹’”后市跌特点的 K 线形态的有见顶回落迹象的实体小阳线。该日日 K 线走势出现了第 243 招所述的特征。后市股价走势，正好体现了该招技法。



第244招

高开不涨停、不创新高的阳K线，后市跌

个股在上涨途中，某一日向上跳空高开的阳线，若未涨停、不创新高，那么，次日一般会下跌。

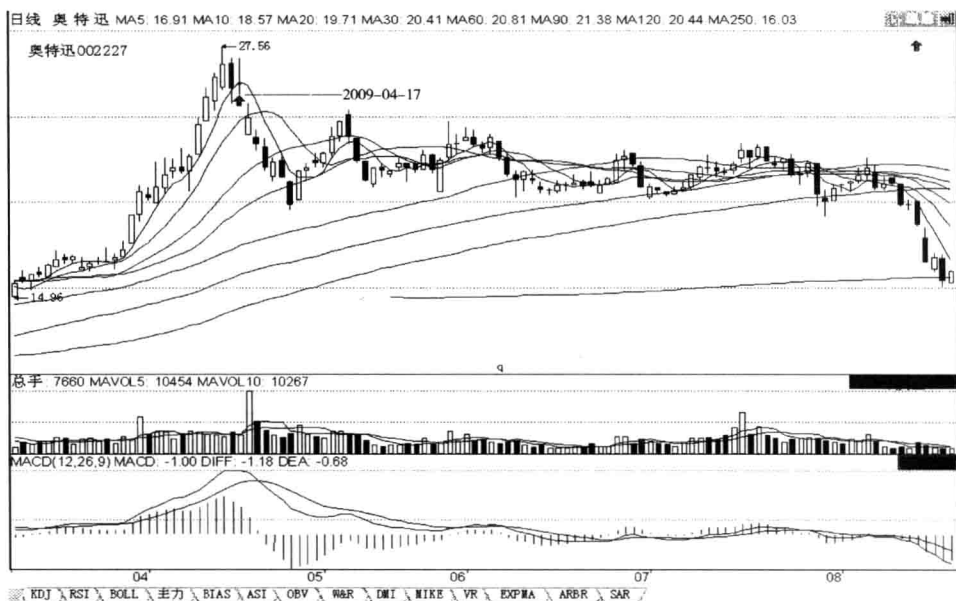

第244招图

实例分析：如图所示，2009年4月17日，奥特迅 002227 股价在均线多头排列的上涨途中。在昨日该股高开，低收带短上下影线、不创前小阳线的新高创新低、量增的实体中阴线，向下吞吃前小阳线的情下；当日该股高开，高收向上未突破5日均线、未吞吃完前中阴线、带长上影线短下影线、不创前中阴线的新高和新高、收盘低于前小阳线的收盘，缩量的、形成“在上涨途中‘高开不涨停、不创新高的阳K线’”后市跌K线形态的未涨停的有见顶回落迹象的长上影小阳十字线。该日日K线走势出现了第244招所述的特征。后市股价走势，正好体现了该招技法。



第三章 实体阴 K 线卖出时机

第 245 招

高位第一根回调阴线的幅度是预判后市回调深度的一个重要依据

个股在上涨途中出现大阳线后，次日股价回调整理，第一日的股价回调幅度是我们判断股价日后走势（即：是回档还是下跌）的重要依据，若第一日回调幅度很小，经2日或3日或经回档、反弹、回档的完整回调浪过程后，股价仍未跌破前面的大阳线，说明此回调是股价上涨途中的洗盘，后市股价还会创新高。若第一日回调幅度很大，接近甚至吞吃前阳 K 线，后期股价要步入下跌趋势。所以，一定要关注第一根回调阴线的幅度。

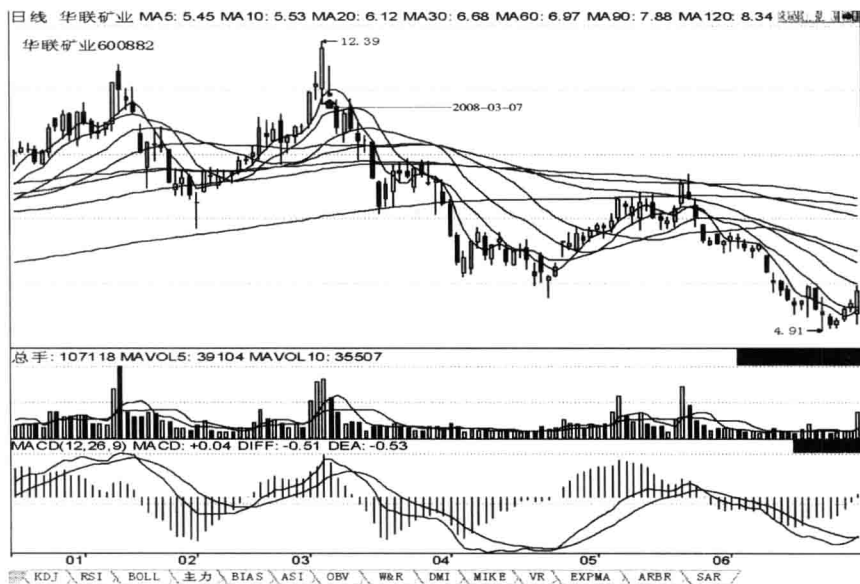

第 245 招图

实例分析：如图所示，2008年3月7日，华联矿业 600882 股价在短中期均线多头排列的上涨途中。在昨日该股低开，高收带短上下影线、创前小阳十字线的新高和新低、放启涨以来最大量柱的实体长阳线，向上突破前期头部的高点而创新高的情况下；当日该股低开，低收向下击穿5日均线、吞吃前长阳线、带长上影线、不创前长阳线的新高和新低、未补完低开缺口，缩量的、形成“在上涨途中回调体现‘高位第一根回调阴线的幅度是预判后市回调深度的一个重要依据’”后市跌 K 线形态的见顶回落的倒 T 字跌停阴线。该日日 K 线走势出现了第 245 招所述的特征。后市股价走势，正好体现了该招技法。



第 246 招

一根阴 K 线改变两个趋势，后市跌

个股在高位，某一日收阳 K 线，第二日收阴 K 线，此阴 K 线既吞吃了前阳 K 线、改变了日 K 线上涨的趋势，又改变了 5 日均价线的上行趋势为走平或下跌趋势，后市一般会下跌。

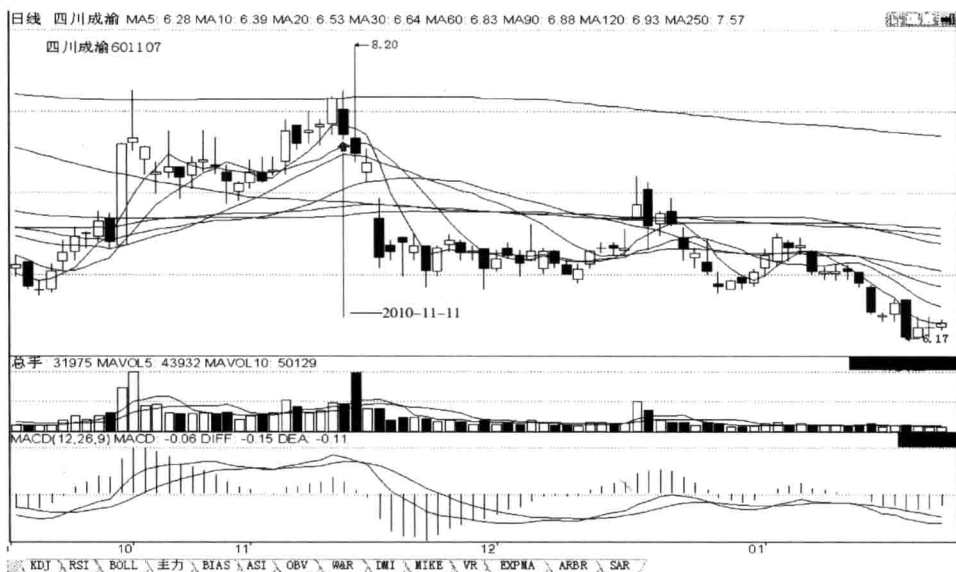

第 246 招图

实例分析：如图所示，2010 年 11 月 11 日，四川成渝 601107 股价在短中期均线多头排列的反弹上涨到高位。在昨日该股平开，高收向上突破 250 日均线、带短上下影线、创前小阳 T 字线的新高不创新低、量增的实体小阳线，未创前期头部高点新高的情况下；当日该股低开，低收向下击穿 5 日均线、吞吃前小阳线、带长上影线短下影线、创前小阳线的新高和新低、促使 5 日均线拐头向下，缩量的、形成“在反弹上涨途中‘一根阴 K 线改变两个趋势’”后市跌 K 线形态的见顶回落的实体中小阴线。该日日 K 线走势出现了第 246 招所述的特征。后市股价走势，正好体现了该招技法。



第 247 招

高位低开收阴线，后市必跌

个股在高位只要出现向下跳空开盘收阴线，表明短期内趋势向下，后市一般就要下跌。

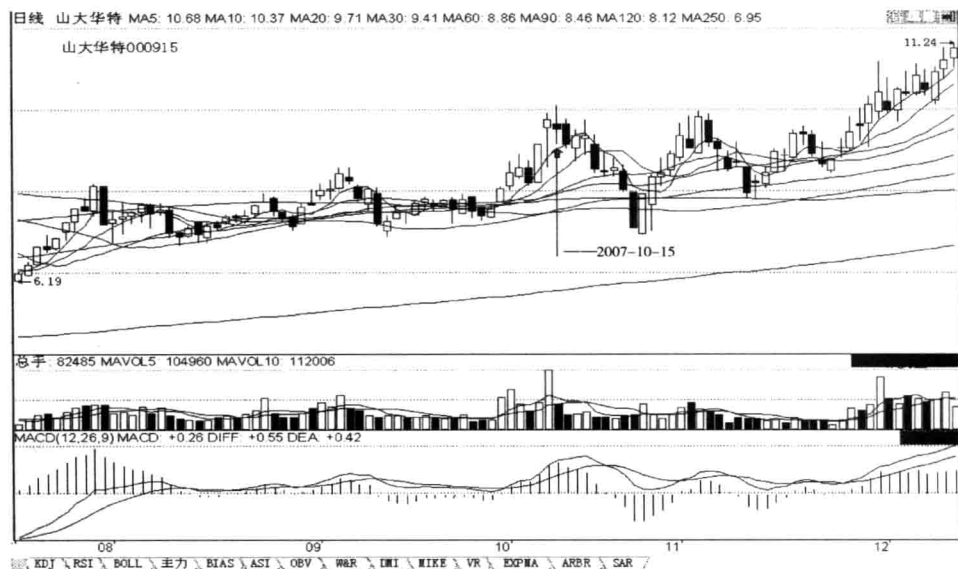

第 247 招图

实例分析：如图所示，2007 年 10 月 15 日，山大华特 000915 股价在短中期均线多头排列的上涨到高位。在昨日该股高开，高收带短上影线长下影线、创前涨停阳线的新高不创新低、已补完高开缺口、未涨停、放近 70 日以来阶段最大量柱的长下影中长阳吊颈线，涨幅小于前涨停阳线的涨幅、量超前涨停阳线的成交量、量价顶背离的情况下；当日该股低开，低收向下未击穿 5 日均线、未吞吃完前中长阳吊颈线、带长上下影线、创前中长阳吊颈线的新高不创新低、缩量的、形成“上涨到高位体现‘高位低开收阴线，后市必跌’”后市跌 K 线形态的高位低开收阴的有见顶回落迹象的长影小阴十字星体线。该日日 K 线走势出现了第 247 招所述的特征。后市股价走势，正好体现了该招技法。



第四章 星体 K 线卖出时机

第 248 招

下跌途中低开未补完缺口，带长下影线的小阴星线，后市跌

个股在下跌途中，某一日收低开未补完缺口、带长下影线的小阴星线，此种 K 线代表涨不上去，第二日或后市一般会下跌。

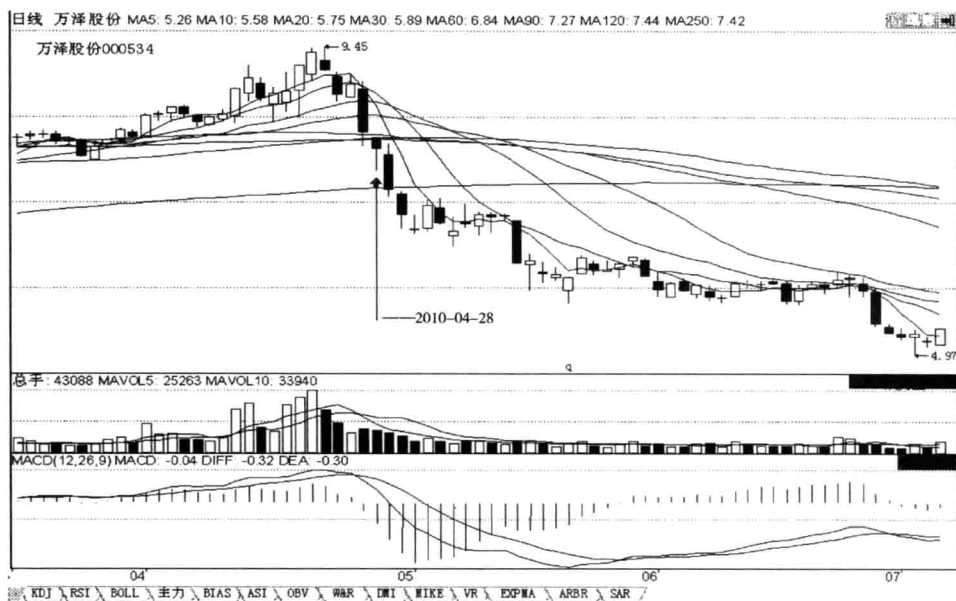

第 248 招图

实例分析：如图所示，2010 年 4 月 28 日，万泽股份 000534 股价在短中期均线多头排列的反弹上涨见顶后的下跌途中。在昨日该股低开，低收带短上下影线、不创前小阳线的新高创新低、已补完低开缺口、量增的实体长阴线，向下击穿 20 日和 30 日两条均线、吞吃前小阳线的情况下；当日该股低开，低收向下击穿 60 日、90 日、120 日三条均线，击穿前期小底部低点而创新低、无上影线带长下影线，不创前长阴线的新高创新低、未补完低开缺口，缩量的、形成“下跌途中低开未补完缺口，带长下影线的小阴星线”后市跌 K 线形态的有继续下跌迹象的小阴锤子线。该日日 K 线走势出现了第 248 招所述的特征。后市股价走势，正好体现了该招技法。



第五章 广义K线（含阳、阴、星多种K线）卖出时机

第249招

高位出现宽幅振荡的长上下影线，是主力出逃的迹象，后市跌

个股在高位，出现宽幅振荡的长上影线或长下影线或长上下影线，都是主力出货的迹象，后市风险来临。



第249招图

实例分析：如图所示，2011年2月17日，精达股份600577股价在均线多头排列的上涨到高位。昨日该股低开，高收带短上下影线、创前中小阳线的新高不创新低、缩量的实体中阳线，向上吞吃前中小阳线的长上影线；当日该股高开，低收向下未击穿5日均线、未吞吃完前中阳线、带长上下影线、创前中阳线的新高不创新低、长上下影线宽幅振荡，缩量的、形成“上涨到高位体现‘高位出现宽幅振荡的长上下影线，是主力出逃的迹象’”后市跌K线形态的高开低走的有见顶回落迹象的小阴十字星体线。该日日K线走势出现了第249招所述的特征。后市股价走势，正好体现了该招技法。

第 二 篇

第 二 篇

第 二 篇

第 二 篇

第 二 篇

第二篇 周K线卖出时机

第 二 篇

第 二 篇

第 二 篇

第 二 篇

第 二 篇

第 二 篇

第 二 篇

第 二 篇

第 二 篇

第 二 篇

第 二 篇

第 二 篇

第 二 篇

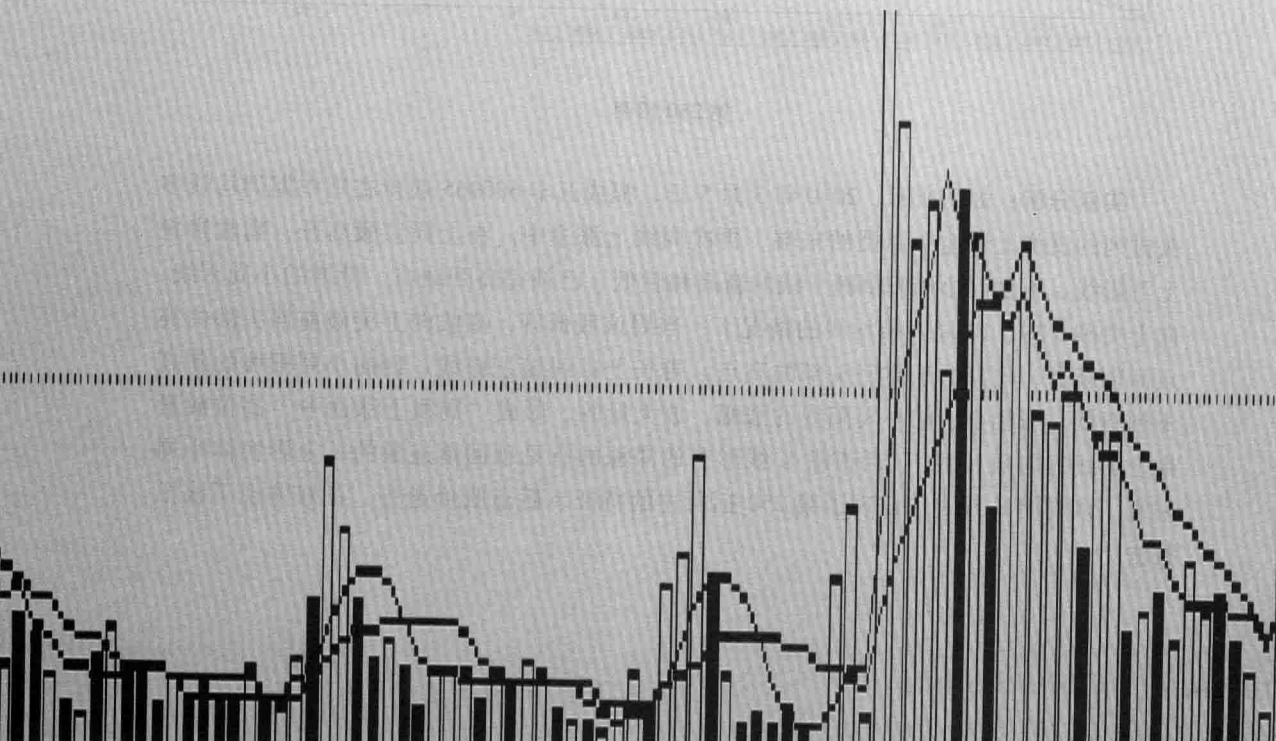



第一章 实体周阳 K 线卖出时机

第 250 招

高位放量带上影线的周阳 K 线，后市跌

个股在高位，收放巨量带上影线的周阳 K 线不妙，后市一般会下跌。

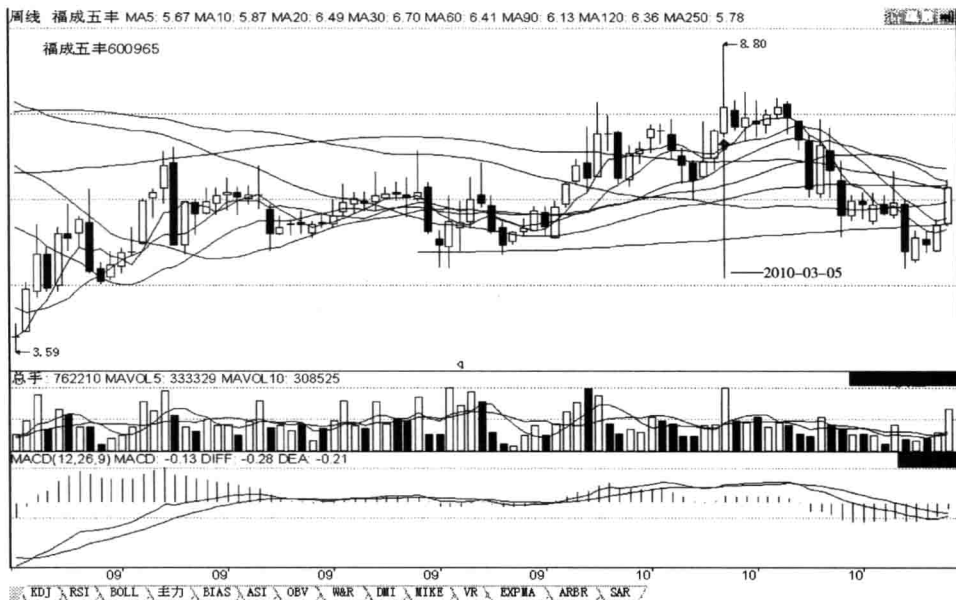

第 250 招图

实例分析：如图所示，2010 年 3 月 5 日，福成五丰 600965 股价在短中期周均线多头排列的反弹上涨途中回档的末端，再次周线上涨途中。在上周该股高开，高收带短上下影线、不创前小周阳倒锤子线的新高和新高、已补完高开缺口、量增的小周阳线，向上突破 5 周、10 周两条均线的环境下；当周该股低开，高收向上突破前期头部的高点而创新高、收盘低于前期头部的高点、带长上影线短下影线、创前小周阳线的新高不创新低、涨幅小于前小周阳线的涨幅、放大量的、形成“周线上涨途中‘高位放量带上影线的周阳 K 线’”后市跌 K 线形态的滞涨的有见顶回落迹象的长上影实体小周阳线。该周周 K 线走势出现了第 250 招所述的特征。后市股价走势，正好体现了该招技法。



第二章 实体周阴K线卖出时机

第251招

高位收周阴线与5周、10周两条均线死叉同时发生，后市跌

个股周线在高位的下跌初期，股价收周阴线与5周、10周两条均线死叉同时发生，次周或后市一般会下跌。



第251招图

实例分析：如图所示，2010年5月13日，华光股份600475股价在短期周均线多头排列的反弹上涨见顶后的回调途中。在上周该股低开，高收带长上影线短下影线、不创前小周阴线的新高和新低、量增的反弹实体小周阳线，向上突破30周和10周两条均线、未吞吃完前小周阴线的情况下；当周该股高开，向下击穿5周、10周、20周、30周、60周五条均线，低收向下击穿前期底部的低点而创新低、吞吃前小周阳线、带短上下影线、不创前小周阳线的新高创新低、促使5周和10周两条均线同步死叉、缩量的、形成“周线回调途中‘高位收周阴线与5周、10周两条均线死叉同时发生’”后市跌K线形态的有继续下跌迹象的实体中小周阴线。该周周K线走势出现了第251招所述的特征。后市股价走势，正好体现了该招技法。



第三章 星体周 K 线卖出时机

第 252 招

周线高位阴线后“长上影周阳星 K 线见顶”，后市跌

个股周线在上涨途中，在高位某一周收周阴线，第二周收带长上影线的小周阳 K 线，是见顶的信号，次周或后市一般会下跌。

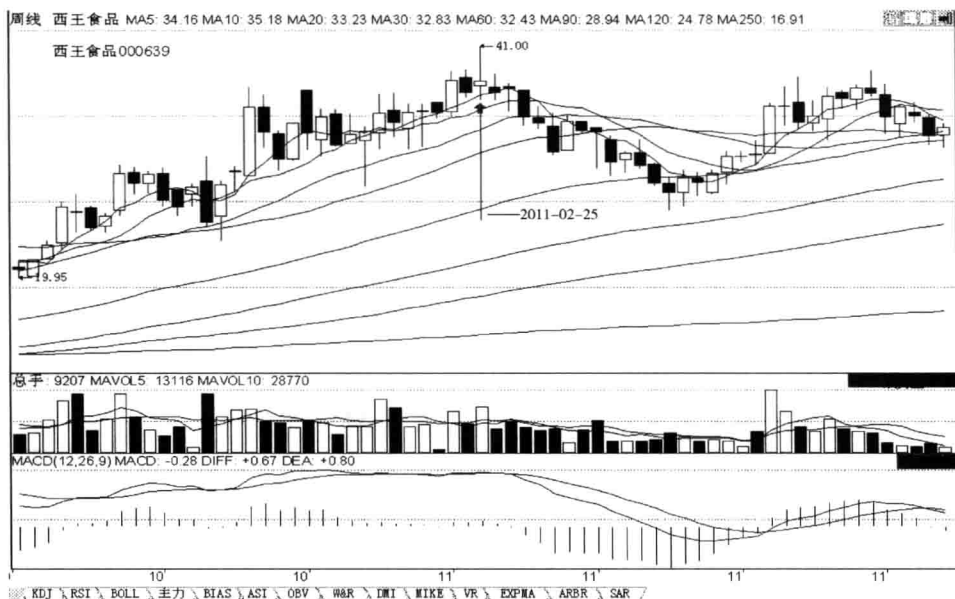

第 252 招图

实例分析：如图所示，2011 年 2 月 25 日，西王食品 000639 股价在周均线多头排列上涨到高位。在上周该股高开，低收带短上下影线、创前小周阳线的新高不创新低、缩量的实体小周阴线，向下未击穿 5 周均线、未吞吃完前小周阳线的情况下；当周该股高开，高收向上未吞吃完前小周阴线、带长上影线短下影线、收盘低于前小周阳线的收盘、创前小周阴线的新高和新低，放量的、形成周线上涨到高位“周线高位阴线后‘长上影周阳星 K 线见顶’”后市跌 K 线组合形态的有见顶回落迹象的长上影滞涨小周阳十字星体线。该周周 K 线走势出现了第 252 招所述的特征。后市股价走势，正好体现了该招技法。



第四章 广义周K线（含阳、阴、星多种K线）卖出时机

第253招

周线高位“带长影的周K线见顶”，后市跌

个股周线在上涨途中，在高位某一周收带长上影线或带长下影线或带长上下影线的阳、阴、星周K线，是见顶的信号，次周或后市一般会下跌。

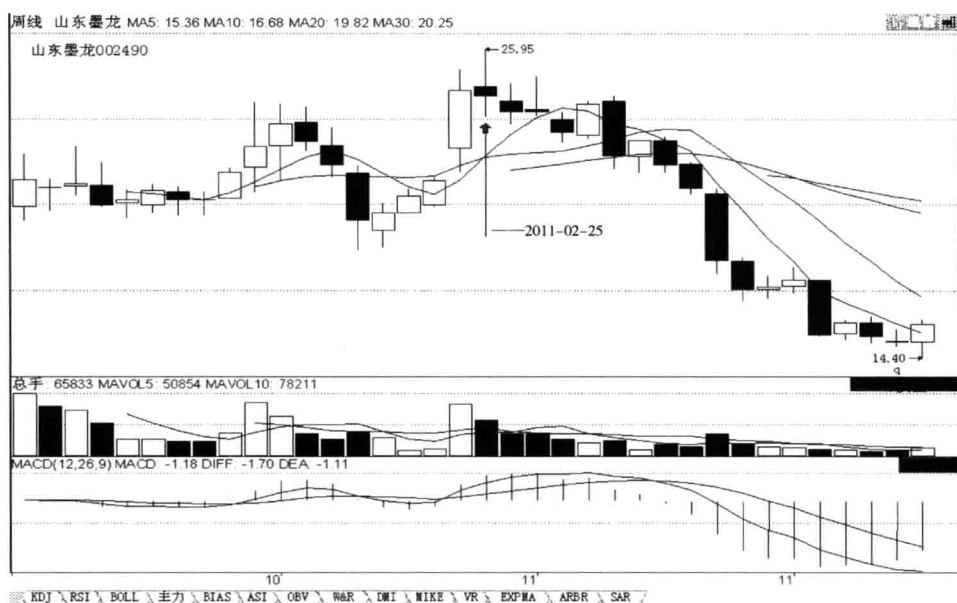

第253招图

实例分析：如图所示，2011年2月25日，山东墨龙002490股价在上涨到高位。在上周该股高开，高收带短上下影线、创前小周阳线的新高不创新低、未补完高开缺口、放大量的中周阳线，向上突破10周均线、突破前期头部的高点而创新高；当周该股高开，低收向下未击穿5周均线、未吞吃完前中周阳线、带长上影线短下影线、创前中周阳线的新高不创新低、缩量的、形成周线上涨到高位“周线高位‘带长影的周K线见顶’”后市跌K线形态的高开低走的有见顶回落迹象的长上影小周阴十字星体线。该周周K线走势出现了第253招所述的特征。后市股价走势，正好体现了该招技法。

第三篇 量价卖出战机

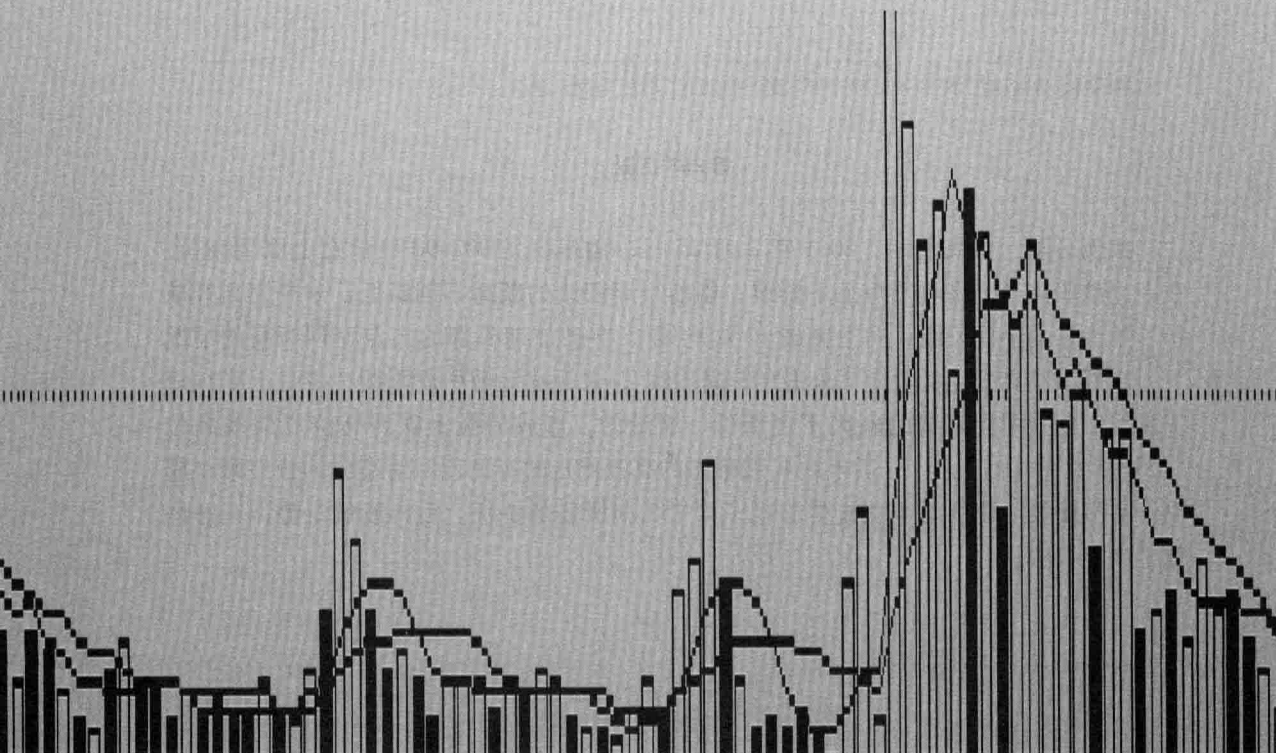



第一章 量与实体阳 K 线卖出时机

第 254 招

上升途中高开放量未涨停收阳线远离 5 日均线，
后市股价将回调至 5 日或 10 日均线

个股在上涨途中，在已上涨 10% 左右的情况下，第二日向上跳空放量上涨，但未涨停且 K 线远离 5 日均线，此后，股价一般会回调到 5 日或 10 日均线附近，才会转身向上。

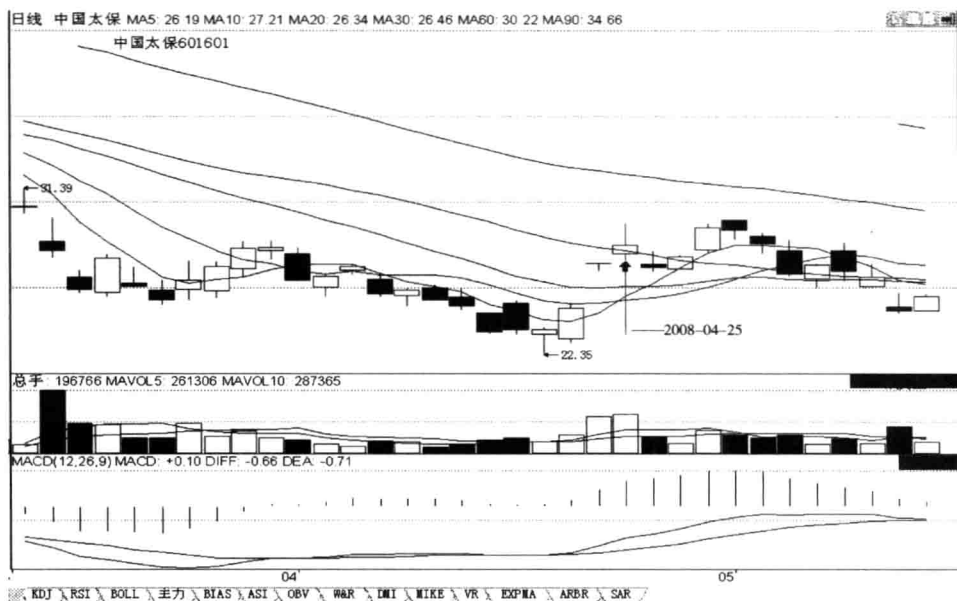

第 254 招图

实例分析：如图所示，2008 年 4 月 25 日，中国太保 601601 股价在下跌期间的 5 日均线向上运行的反弹上涨途中。在昨日该股高开，高收带短下影线、放量的 T 字涨停阳线，向上突破 10 日、20 日两条均线的情况下；当日该股高开，高收向上突破 30 日均线、突破前期头部高点而创新高、带长上影线短下影线、创前 T 字涨停阳线的新高不创新低、未涨停、远离 5 日均线，放量的、形成“反弹上涨途中体现‘上升途中高开放量未涨停收阳线远离 5 日均线，后市股价将回调至 5 日或 10 日均线’”特点的 K 线形态的滞涨的有见顶回档迹象的小阳射击之星。该日日 K 线走势出现了第 254 招所述的特征。后市股价走势，正好体现了该招技法。



第 255 招

上升到高位阳线突放大量是顶部来临的特征，后市跌

个股在反弹和上涨的末端，某一日阳线突放巨量是不祥的兆头，是顶部来临的表现，表明看空者增多，卖盘增大或上涨末端的量主要是由卖盘决定的。



第 255 招图

实例分析：如图所示，2011 年 4 月 18 日，通化金马 000766 股价在短中期均线多头排列上涨到高位。在昨日该股低开，高收无上影线带短下影线、创前小假阳 T 字线的新高不创新低、量增的实体小阳线，向上突破 5 日均线、吞吃前小假阳 T 字线的情况下。当日该股低开，高收向上突破前期头部而创新高、带长上影线短下影线、创前小阳线的新高不创新低、放近 80 日以来最大量柱的、形成“上涨到高位‘上升到高位阳线突放大量是顶部来临的特征’”后市跌 K 线形态的急涨未涨停的有见顶回落迹象的实体长阳线。该日日 K 线走势出现了第 255 招所述的特征。后市股价走势，正好体现了该招技法。



第 256 招

高位高开放大量不涨停不妙，后市跌

个股在高位，高开放大量不涨停收阳线不妙，后市一般会下跌。

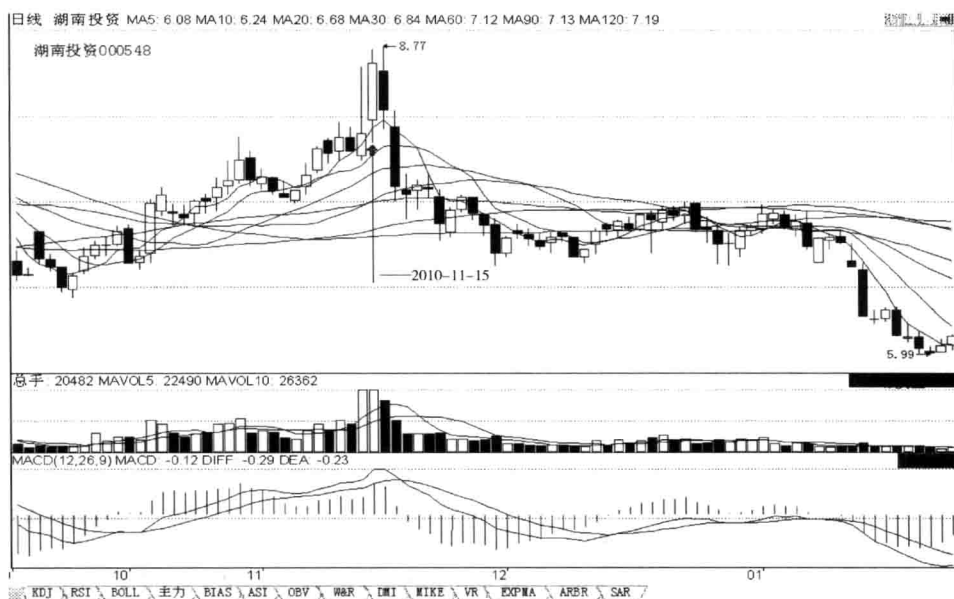

第 256 招图

实例分析：如图所示，2010 年 11 月 15 日，湖南投资 000548 股价在短中期均线多头排列反弹上涨到高位。在昨日该股低开，高收带长上影线短下影线、创前小阴线的新高和新高、放大量的小阳倒锤子线，向上突破 5 日均线、突破前期头部高点、吞吃前小阴线的情况下；当日该股高开，高收向上吞吃前小阳倒锤子线的上影线、受下行的 250 日均线压制、带短上下影线、创前小阳倒锤子线的新高不创新低、已补完高开缺口、放大量的、形成“反弹上涨到高位体现‘高位高开放大量不涨停不妙’”后市跌 K 线形态的未涨停的有见顶回落迹象的实体长阳线。该日日 K 线走势出现了第 256 招所述的特征。后市股价走势，正好体现了该招技法。



第二章 量与实体阴 K 线卖出时机

第 257 招

高位放大量收阳线，次日收阴线不妙，后市跌

个股在高位，放大量收阳线，次日收阴线不妙，后市一般会下跌。

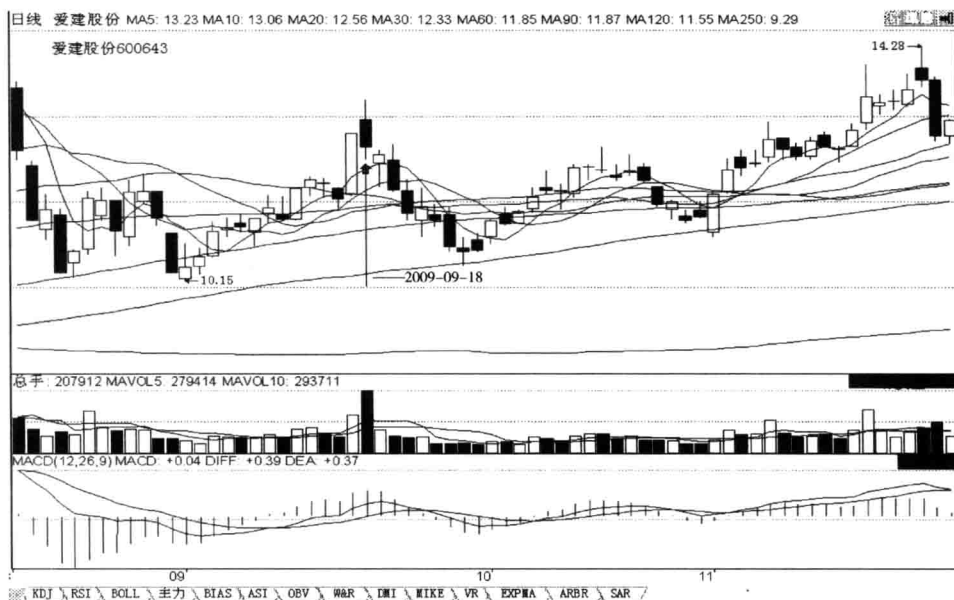

第 257 招图

实例分析：如图所示，2009 年 9 月 18 日，爱建股份 600643 股价在短期均线多头排列上涨到高位。在昨日该股高开，高收带短下影线、创前小阴锤子线的新高不创新低、未补完高开缺口、放量的实体涨停阳线，向上突破 5 日和 30 日两条均线、突破前期反弹头部高点、吞吃前两根小阴线的情况下；当日该股高开，低收向下未击穿 5 日均线、未吞吃完前涨停阳线、带短上下影线、创前涨停阳线的新高不创新低、放巨量的、形成“上涨到高位体现‘高位放大量收阳线、次日收阴线不妙’”后市跌 K 线形态的高开低走的有见顶回调洗盘迹象的实体覆盖小阴线。该日日 K 线走势出现了第 257 招所述的特征。后市股价走势，正好体现了该招技法。



第三章 量与星体 K 线卖出时机

第 258 招

高位 K 线双日放大量上行，其中第二日滞涨，是结束上涨的信号，后市跌

个股在高位，K 线连续两日放大量上涨，但第二日滞涨（滞涨包括微涨、微跌，第二日涨幅小于第一日涨幅），这是结束上涨的信号，第三日或后市一般会下跌。

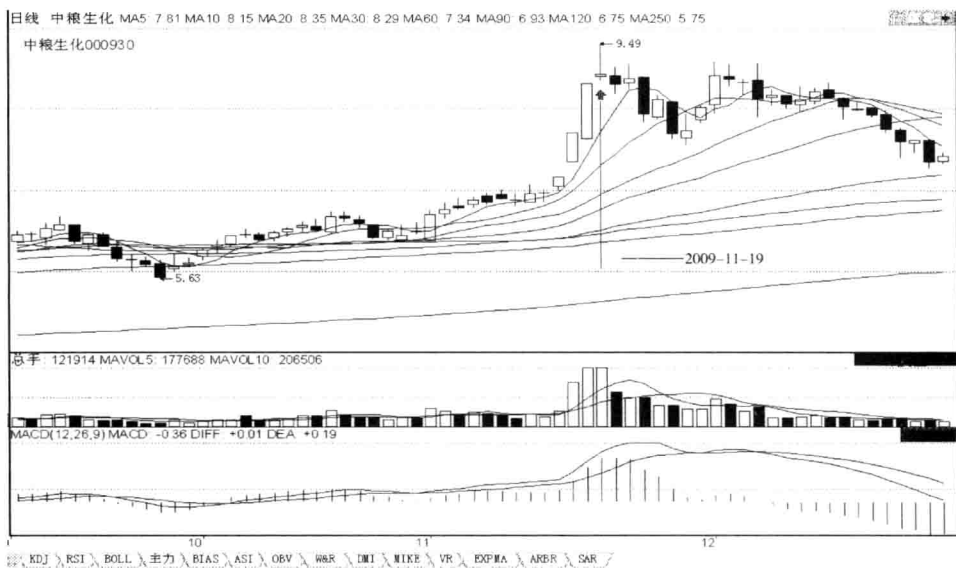

第 258 招图

实例分析：如图所示，2009 年 11 月 19 日，中粮生化 000930 股价在均线多头排列上涨到高位。在昨日该股低开，高收带短下影线、创前涨停阳线的新高不创新低、放巨量的实体涨停阳线，向上突破前期头部的高点而创新高的情况下；当日该股高开，高收带长上影线短下影线、创前涨停阳线的新高不创新低、远离 5 日均线、未补完高开缺口、涨幅小于前涨停阳线的涨幅、量超前涨停阳线的成交量、量价顶背离、放巨量的、形成“上涨到高位‘高位 K 线双日放大量上行，其中第二日滞涨，是结束上涨的信号’”后市跌 K 线形态的滞涨的有见顶回落迹象的小阳射击之星。该日日 K 线走势出现了第 258 招所述的特征。后市股价走势，正好体现了该招技法。



第四章 量与广义K线（含阳、阴、星多种K线）卖出时机

第259招

高位放阶段最大量柱没涨停，是结束上升的信号，后市跌

个股在高位，凡是放阶段最大量柱不涨停的（或者出现下跌阴线，或者出现上下振荡的星K线，或者出现微涨的阳线，或者出现涨幅小于前一日K线的K线），都要卖，后市一般会下跌。

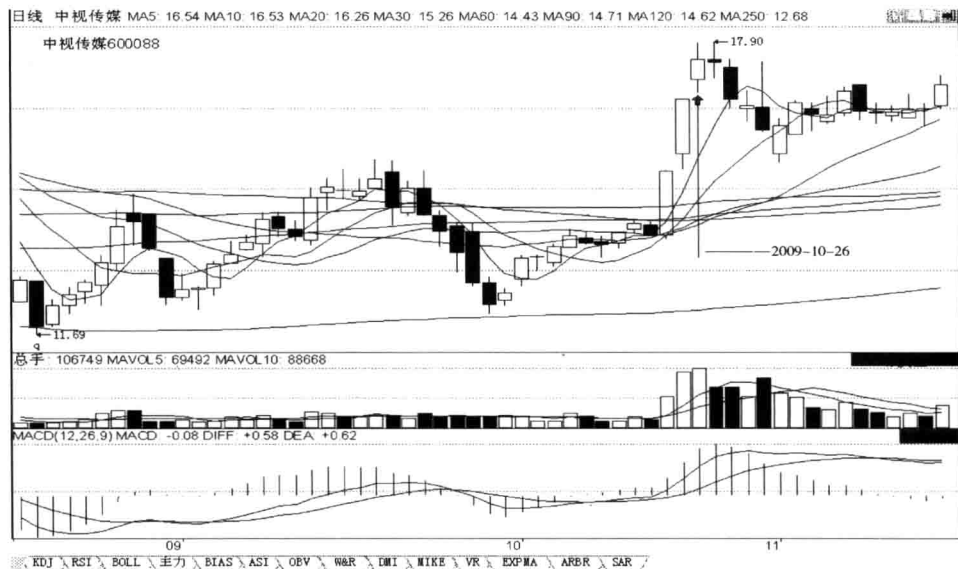

第259招图

实例分析：如图所示，2009年10月26日，中视传媒600088股价在短中期均线多头排列上涨到高位。在昨日该股高开，高收带短下影线、创前涨停阳线的新高不创新低、未补完高开缺口、放量的实体涨停阳线，向上突破前期两个头部高点的情况下；当日该股高开，高收向上突破前期头部高点而创新高、带短上下影线、创前涨停阳线的新高不创新低、未补完高开缺口、涨幅小于前涨停阳线的涨幅、量超前涨停阳线的成交量、量价顶背离、放启涨以来阶段最大量柱的、形成“上涨到高位体现‘高位放阶段最大量柱没涨停，是结束上升的信号’”后市跌K线形态的未涨停的有见顶回落迹象的实体中阳线。该日日K线走势出现了第259招所述的特征。后市股价走势，正好体现了该招技法。

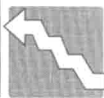

第 260 招

一个完整的上升过程，三次放量见顶，后市跌

个股一个完整的上涨过程，一般三次放量或三次峰量或三次 5 日、10 日两条均量线金叉，才见顶，即上涨一至五浪。

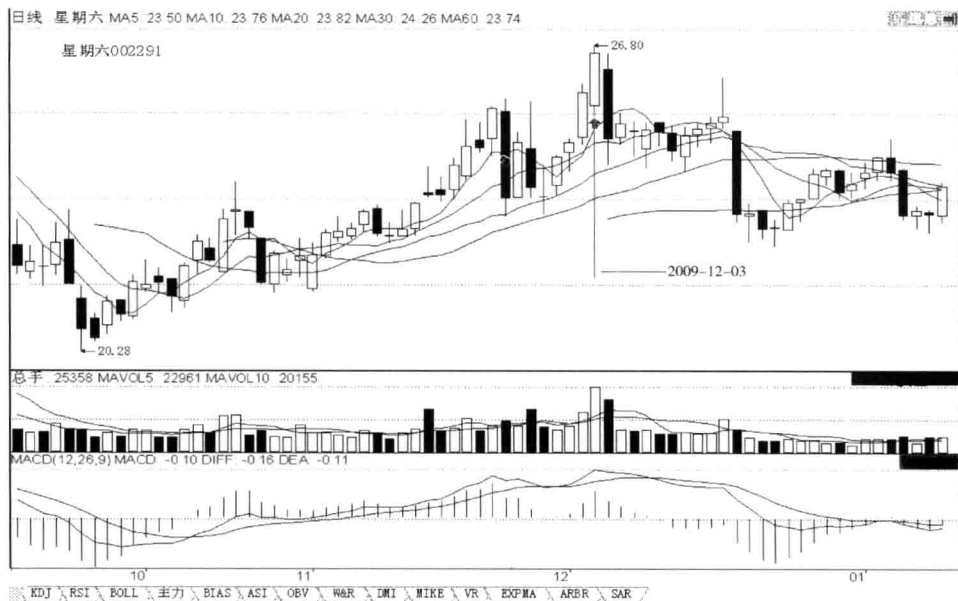

第 260 招图

实例分析：如图所示，2009 年 12 月 3 日，星期六 002291 股价在短中期均线多头排列上涨到高位。在昨日该股高开，高收带短上下影线、创前小阳锤子线的新高不创新低、已补完高开缺口、放量的实体中小阳线，向上突破启涨以来第二个头部高点而创新高；当日该股低开，高收带短上下影线、创前中小阳线的新高不创新低、涨幅小于前中小阳线的涨幅、放启涨以来第三次大量的、形成“上涨到高位体现‘一个完整的上升过程，三次放量见顶’”后市跌 K 线形态的滞涨的有见顶回落迹象的实体中小阳线。该日日 K 线走势出现了第 260 招所述的特征。后市股价走势，正好体现了该招技法。

第四篇 均价线卖出战机

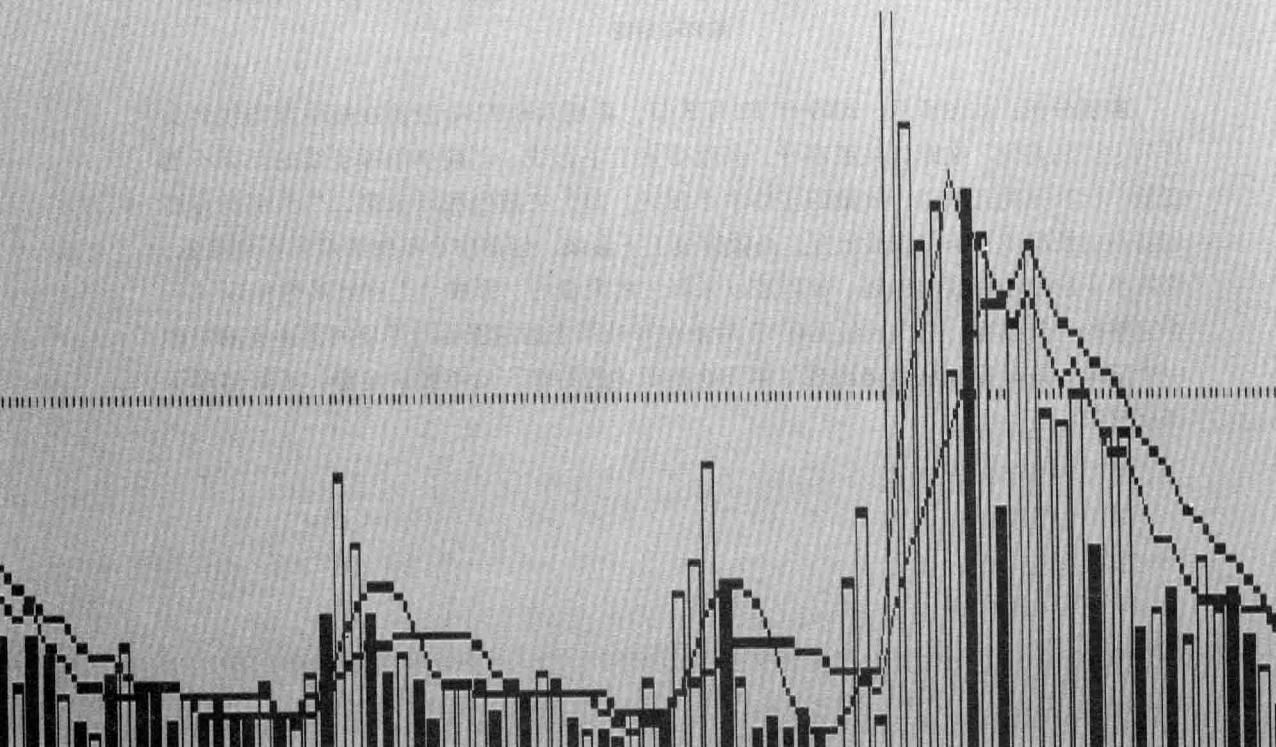

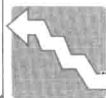

第一章 均价线与实体阳 K 线卖出时机

第 261 招

反弹止于 60 日均线，后市跌

个股在经过一波下跌后，大幅反弹，止涨下跌的转折点有时会在 60 日均线之下，后市一般会下跌。



第 261 招图

实例分析：如图所示，2010 年 5 月 28 日，大元股份 600146 股价在短期均线多头排列的反弹上涨到高位。在昨日该股低开，低收向下吞吃前小阳倒锤子线、带短上影线长下影线、不创前小阳倒锤子线的新高创新低、已补完低开缺口、量增的小阴十字星体线，向下击穿 5 日均线的情况下；当日该股高开，高收向上突破 5 日均线、突破前期头部高点而创新高、未突破 60 日均线、吞吃前小阴十字星体线、带短上下影线、创前小阴十字星体线的新高不创新低、已补完高开缺口，放量的、形成“反弹上涨到高位体现‘反弹止于 60 日均线’”后市跌 K 线形态的受下行的 60 日均线压制的有见顶回落迹象的实体小阳线。该日日 K 线走势出现了第 261 招所述的特征。后市股价走势，正好体现了该招技法。



第二章 均价线与实体阴 K 线卖出时机

第 262 招

反弹止于 120 日均线，后市跌

个股在经过一波下跌后，大幅反弹，止涨下跌的转折点有时会在 120 日均线之下，后市一般会下跌。

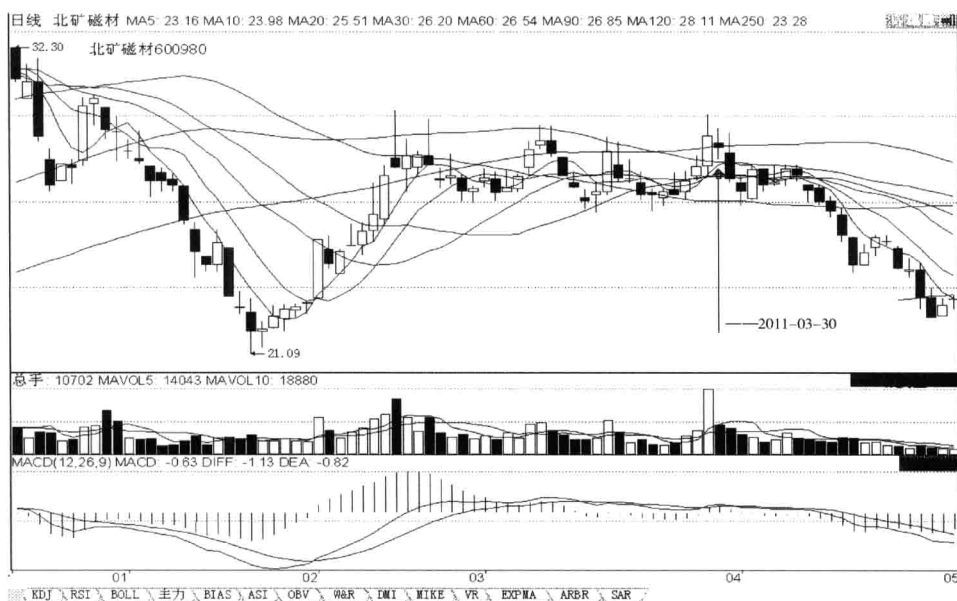

第 262 招图

实例分析：如图所示，2011 年 3 月 30 日，北矿磁材 600980 股价在短期均线多头排列的反弹上涨到高位。在昨日该股低开，高收带长上影线短下影线、创前小阳线的新高不创新低、放阶段最大量柱的实体中小阳线，向上突破 90 日和 120 日两条均线、突破前期两个反弹头部的情况下；当日该股低开，低收向下击穿 120 日、未吞吃完前中小阳线、带长上下影线、不创前中小阳线的新高和新低，缩量的、形成“反弹上涨到高位‘反弹止于 120 日均线’”后市跌 K 线形态的受 120 日均线压制的有见顶回落迹象的小阴长十字星体线。该日日 K 线走势出现了第 262 招所述的特征。后市股价走势，正好体现了该招技法。

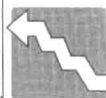

第三章 均价线与星体 K 线卖出时机

第 263 招

反弹止于 90 日均线，后市跌

个股在经过一波下跌后，大幅反弹，止涨下跌的转折点有时会在 90 日均线之下，后市一般会下跌。

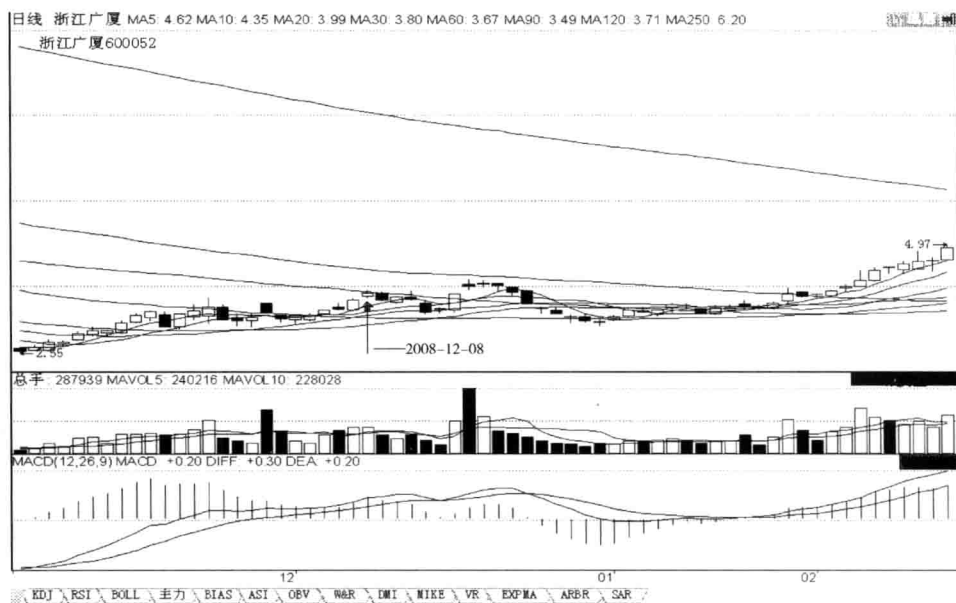

第 263 招图

实例分析：如图所示，2008 年 12 月 8 日，浙江广厦 600052 股价在短中期均线多头排列的反弹上涨到高位。在昨日该股低开，高收带短上下影线、创前平收的假阴倒锤子线的新高和新低、量增的实体长阳线，向上突破 5 日均线、吞吃前平收的假阴倒锤子线的情况下；当日该股高开，高收向上未突破 90 日均线、突破前期反弹头部高点而创新高、带短上下影线、创前长阳线的新高不创新低、未补完高开缺口、涨幅小于前长阳线的涨幅、量超前长阳线的成交量、量价顶背离，量增的、形成“反弹上涨到高位‘反弹止于 90 日均线’”后市跌 K 线形态的受下行的 90 日均线压制的有见顶回档迹象的实体中小阳线。该日日 K 线走势出现了第 263 招所述的特征。后市股价走势，正好体现了该招技法。



第四章 均价线与广义K线 (含阳、阴、星多种K线) 卖出时机

第264招

反弹止于30日均线，后市跌

个股在经过一波下跌后，大幅反弹，止涨下跌的转折点有时会在30日均线之下，后市一般会下跌。



第264招图

实例分析：如图所示，2009年8月26日，宁波富达600724股价在短期均线多头排列的反弹上涨到高位。在昨日该股低开，收带短上影线长下影线、不创前中阳线的新高和新低、已补完低开缺口、缩量的小跌的小假阳T字线，向下未击穿任何均线、未吞吃完前中阳线的情况下；当日该股低开，向上突破5日、20日、60日三条均线，高收未突破下行的30日均线、带短上下影线、创前小假阳T字线的新高不创新低，量增的、形成“反弹上涨到高位‘反弹止于30日均线’”后市跌K线形态的受下行的30日均线压制的有见顶回落迹象的实体中长阳线。该日日K线走势出现了第264招所述的特征。后市股价走势，正好体现了该招技法。

第五篇

头部信号卖出战机

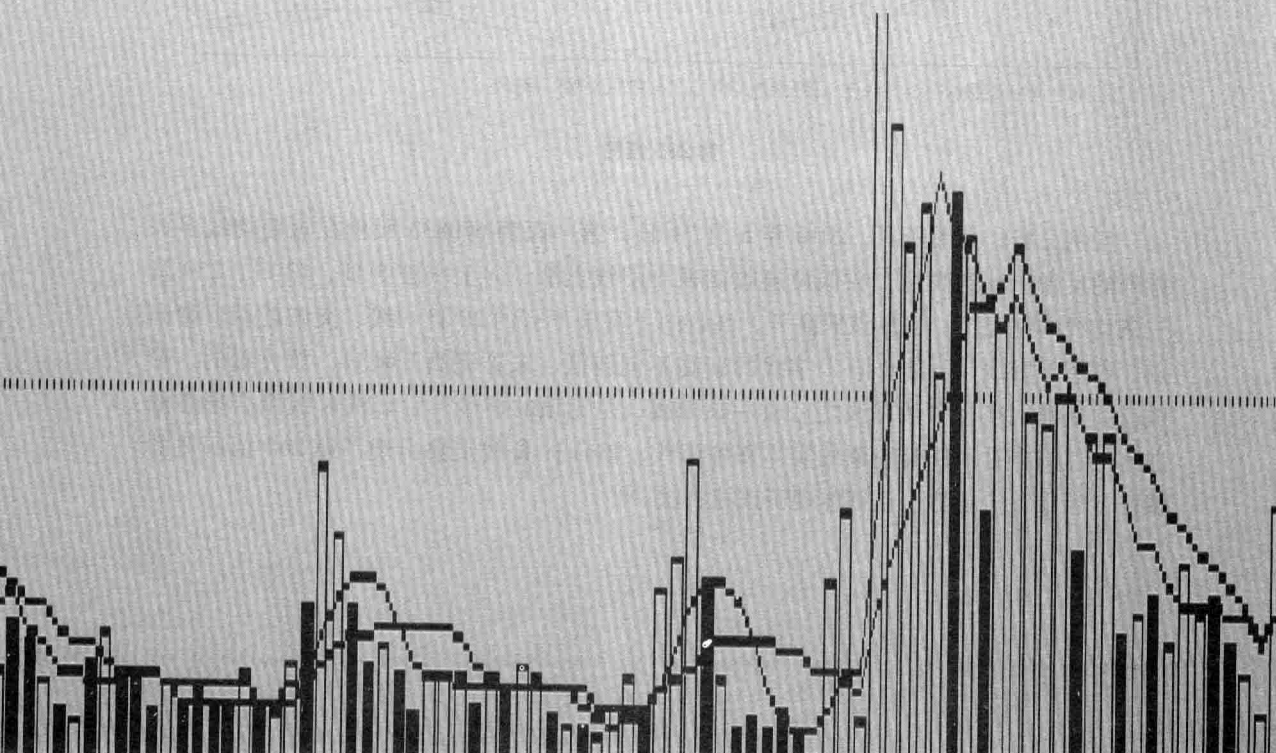

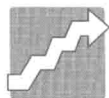

第一章 头部实体阳 K 线卖出时机

第 265 招

数阳线之后收一长阳线，是见顶的信号，后市跌

个股在上涨途中，连收数根阳线（最好是连收五根阳线）之后收一根加速上涨的长阳线（若长阳线放量，信号更强烈），这是见顶的信号。

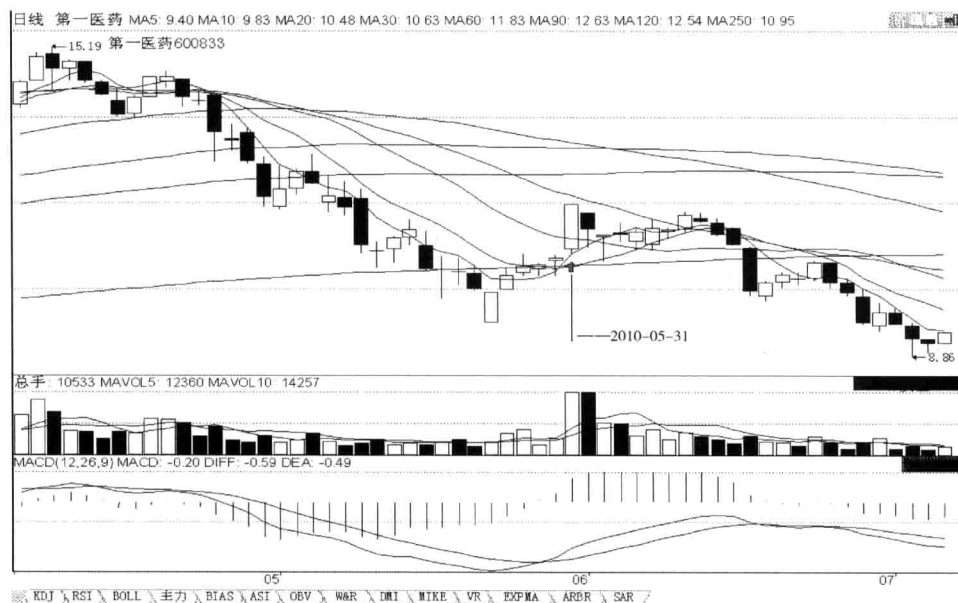

第 265 招图

实例分析：如图所示，2010 年 5 月 31 日，第一医药 600833 股价在短期均线多头排列的反弹上涨到高位，在低位连收四根小阳线上涨，向上突破 5 日、10 日、250 日三条均线的情况下。当日该股高开，高收向上突破下行的 20 日均线、突破前期反弹高点、带短下影线、创前小阳 T 字线的新高不创新低、未补完高开缺口，放大量的、形成反弹上涨到高位“数阳线之后收一长阳线，是见顶的信号”后市跌 K 线组合形态的加速上涨的有见顶回落迹象的实体涨停阳线。该日日 K 线走势出现了第 265 招所述的特征。后市股价走势，正好体现了该招技法。



第 266 招

高位阳线不创新高反创新低，是变盘向下的 K 线双重信号，后市跌

个股在高位，某一日收阳线不创新高反创新低，是变盘向下的 K 线双重信号，其中创新低是主要的信号。

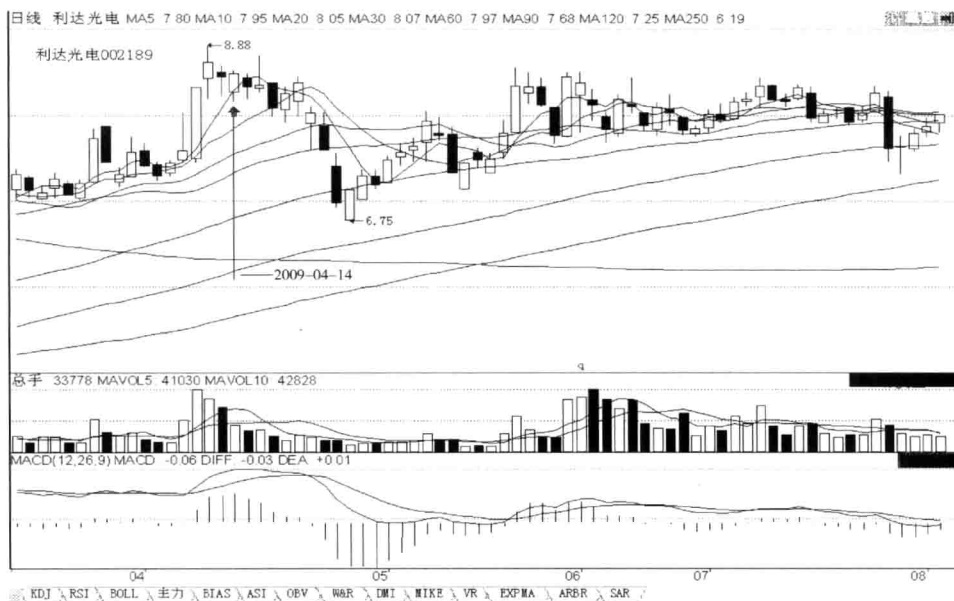

第 266 招图

实例分析：如图所示，2009 年 4 月 14 日，利达光电 002189 股价在短中期均线多头排列的上涨到高位。在昨日该股低开，低收带短上影线长下影线、不创前中小阳线的新高和新低、未补完低开缺口、缩量的小阴十字星体线，向下未击穿 5 日均线、未吞吃完前中小阳线；当日该股低开，高收向上突破 5 日均线、未吞吃完前小阴十字星体线、带短上下影线、不创前小阴十字星体线的新高创新低、缩量的、形成“上涨到高位‘高位阳线不创新高反创新低，是变盘向下的 K 线双重信号’”后市跌 K 线组合形态的有 K 线双重信号见顶回落迹象的实体小阳线。该日日 K 线走势出现了第 266 招所述的特征。后市股价走势，正好体现了该招技法。



第 267 招

高端出现创新低的阳包线，是见顶的信号，后市跌

个股在高位，出现创新低的阳包线不是好兆头，是见顶的信号，后市一般会下跌。

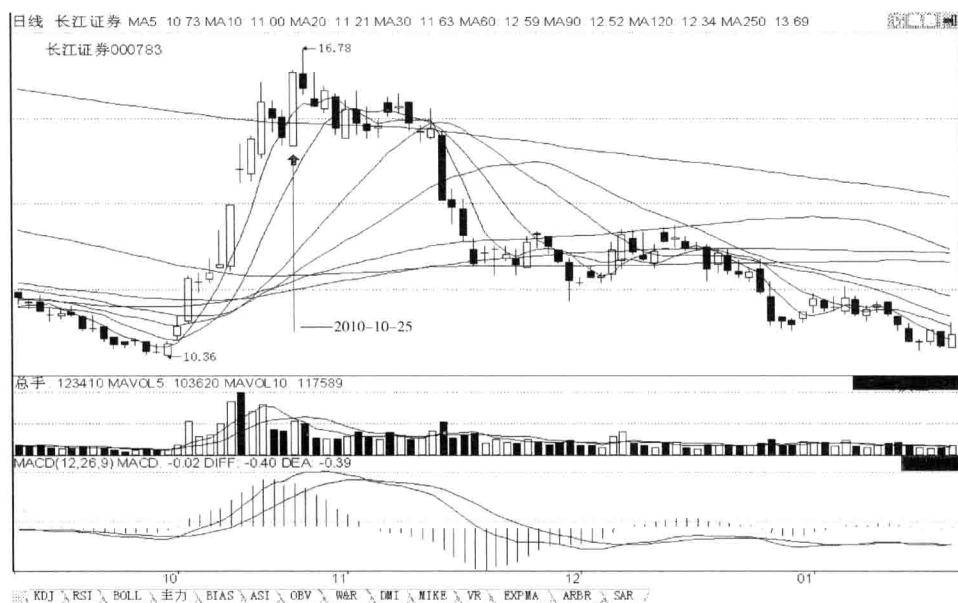

第 267 招图

实例分析：如图所示，2010 年 10 月 25 日，长江证券 000783 股价在短中期均线多头排列的反弹上涨到高位。在前日和昨日连收两根小阴线回档，昨日小阴线向下击穿 250 日、5 日两条均线，未击穿前中阳线的开盘的情况下；当日该股低开，高收向上突破 5 日和 250 日两条均线、吞吃前两根小阴线、创回档前中阳线的新高、创前小阴线的新低、带短上影线无下影线、放量的、形成“反弹上涨到高位体现‘高端出现创新低的阳包线，是见顶的信号’”后市跌 K 线组合形态的吞吃前小阴线的有见顶回落信号的实体长阳线。该日日 K 线走势出现了第 267 招所述的特征。后市股价走势，正好体现了该招技法。

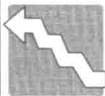

第二章 头部实体阴 K 线卖出时机

第 268 招

高位收吊颈线后再收阴线，是下跌的确认信号，后市跌

个股在高位，某一日收吊颈线之后，第二日收阴线是下跌的确认信号，后市下跌无疑。



第 268 招图

实例分析：如图所示，2010 年 4 月 8 日，三五互联 300051 股价在短中期均线多头排列的上涨到高位。在昨日该股高开，收带短上影线长下影线、创前中小阳线的新高不创新低、缩量的小涨的小假阴吊颈线见顶的情况下；当日该股低开，低收向下击穿 5 日均线、吞吃前小假阴吊颈线和前中小阳线、带短上下影线、不创前小假阴吊颈线的新高创新低、未补完低开缺口、量增的、形成“上涨到高位‘高位收吊颈线后再收阴线，是下跌的确认信号’”后市跌 K 线组合形态的确认见顶回落的实体中长阴线。该日日 K 线走势出现了第 268 招所述的特征。后市股价走势，正好体现了该招技法。



第 269 招

关注“数阳线出阴线到顶回落”，后市跌

个股在上升时，出现连续五天以上的上涨阳线后收阴线，后市或大或小会出现一波下跌走势。

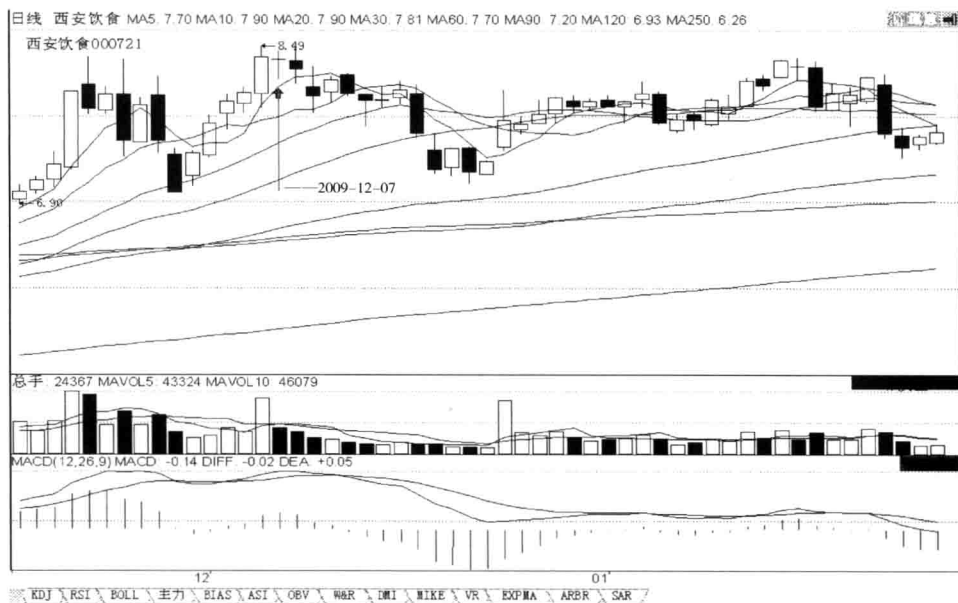

第 269 招图

实例分析：如图所示，2009 年 12 月 7 日，西安饮食 000721 股价在短中期均线多头排列的上涨途中回档的末端，在连收五根阳线上涨，第五根放量中阳线向上突破前期头部高点而创新高的情况下。当日该股低开，低收向下未击穿 5 日均线、未吞吃完前中阳线、带短上影线长下影线、已补完低开缺口、不创前中阳线的新高和新低，缩量的、形成“上涨到高位体现‘数阳线出阴线到顶回落’”后市跌 K 线形态的有见顶回调迹象的小阴十字线。该日日 K 线走势出现了第 269 招所述的特征。后市股价走势，正好体现了该招技法。



第 270 招

高位 K 线放量后次日收阴线，是见顶的信号，后市跌

个股上涨是否结束，要看放量后次日是否收阴线，若收阴线，则是见顶的信号之一，后市一般会下跌。



第 270 招图

实例分析：如图所示，2008 年 2 月 22 日，青岛金王 002094 股价在短期均线多头排列的上涨到高位。在昨日该股低开，高收带短上下影线、创前小阳线的新高不创新低、放量的实体中阳线，向上突破前期头部高点而创新高的情况下；当日该股平开，低收向下未击穿 5 日均线、未吞吃完前中阳线、带长上下影线、创前中阳线的新高不创新低，缩量的、形成“上涨到高位体现‘高位 K 线放量后次日收阴线，是见顶的信号’”后市跌 K 线组合形态的有见顶回落迹象的小阴长影十字星体线。该日日 K 线走势出现了第 270 招所述的特征。后市股价走势，正好体现了该招技法。



第 271 招

高位收长阴线放最大量柱，是结束上涨的信号，后市跌

个股上涨到高位时，某一日收一根放最大量柱的长阴线，这是见顶回落的信号。

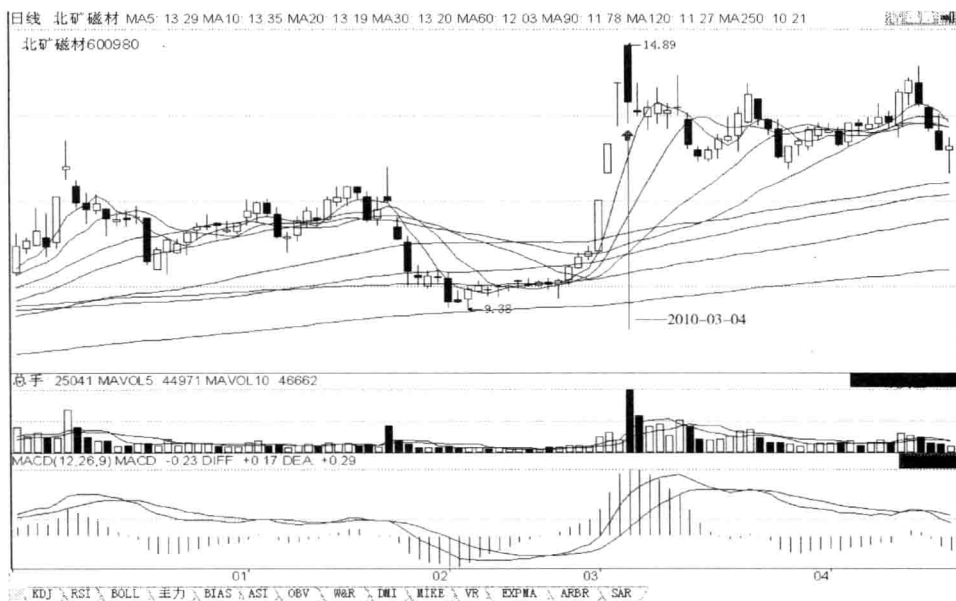

第 271 招图

实例分析：如图所示，2010 年 3 月 4 日，北矿磁材 600980 股价在短期均线多头排列的上涨到高位。在昨日该股高开，高收带长下影线、创前涨停阳线的新高不创新低、未补完高开缺口、缩量的 T 字涨停阳线，向上突破前期头部的情况下；当日该股高开，低收向下未击穿任何均线、未吞吃完前 T 字涨停阳线、无上影线带短下影线、创前 T 字涨停阳线的新高不创新低、放近 250 日以来阶段最大量柱的、形成“上涨到高位‘高位收长阴线放最大量柱，是结束上涨的信号’”后市跌 K 线形态的有见顶回调迹象的长实体覆盖中小阴线。该日日 K 线走势出现了第 271 招所述的特征。后市股价走势，正好体现了该招技法。



第 272 招

高位阴线吞吃阳线，是 K 线组合见顶下跌的开始信号，后市跌

个股在从高位始跌时，高开低走或平开低走吞吃掉前阳线和低开下滑覆盖掉前阳线收阴线，这些是上涨结束、下跌开始的 K 线组合见顶特征。

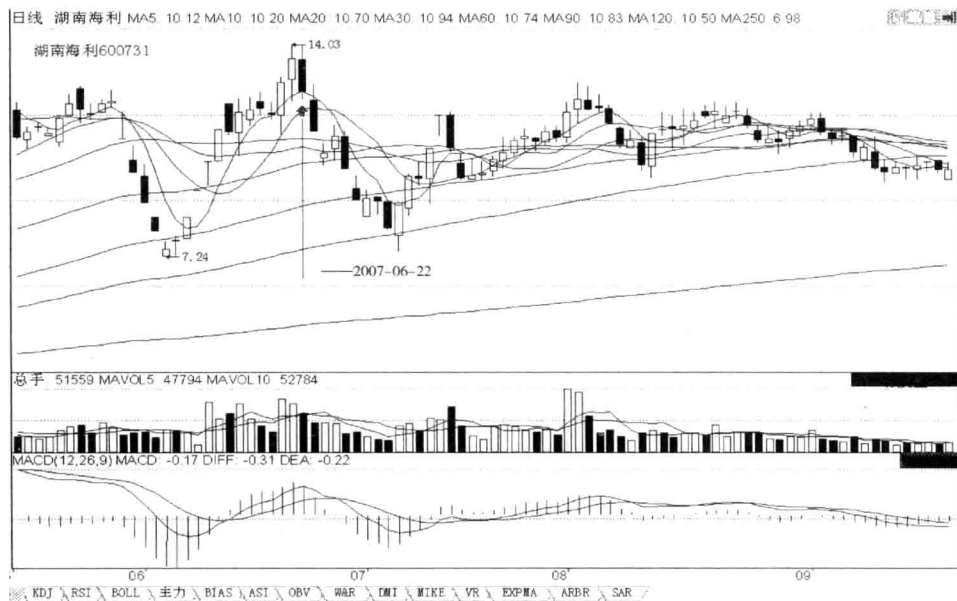

第 272 招图

实例分析：如图所示，2007 年 6 月 22 日，湖南海利 600731 股价在短期均线多头排列的上涨到高位。在昨日该股高开，高收带长上下影线、创前长阳线的新高不创新低、已补完高开缺口、缩量的未涨停的中长阳线，涨幅小于前长阳线的涨幅、向上突破前期头部而创新高的情况下；当日该股低开，低收向下击穿 5 日均线、吞吃前中长阳线、带短上下影线、不创前中长阳线的新高和新低、缩量的、形成“上涨到高位‘高位阴线吞吃阳线是 K 线组合见顶下跌的开始信号’”后市跌 K 线组合形态的吞吃前中长阳线的见顶回落的实体长阴线。该日日 K 线走势出现了第 272 招所述的特征。后市股价走势，正好体现了该招技法。

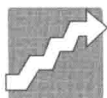

第三章 头部星体 K 线卖出时机

第 273 招

高位出吊颈线，预示即将回调

个股在高位，出现吊颈线，是上涨乏力的表现，表明调整即将来临。



第 273 招图

实例分析：如图所示，2004 年 4 月 13 日，维科精华 600152 股价在短中期均线多头排列的上涨到高位。在昨日该股高开，高收带短上下影线、创前小阳锤子线的新高不创新低、已补完高开缺口、放近 150 日以来阶段最大量柱的中小阳线，向上突破前期高点而创新高的情况下；当日该股高开，低收向下未击穿 5 日均线、未吞吃完前中小阳线、无上影线带长下影线、不创前中小阳线的新高和新低、缩量的、形成“上涨到高位‘高位出吊颈线，预示即将回调’”后市跌 K 线形态的有见顶回落迹象的长下影小阴吊颈线。该日日 K 线走势出现了第 273 招所述的特征。后市股价走势，正好体现了该招技法。



第 274 招

高位放量阳线 + 放量滞涨星 K 线，是上涨结束的信号，后市跌

个股上涨是否结束，一个重要的信号就是个股上涨到高位后某一日放量收阳线，第二日继续放大量滞涨收带长上影线或长下影线或长上下影线的星 K 线，这是上涨结束的信号。



第 274 招图

实例分析：如图所示，2009 年 12 月 1 日，霞客环保 002015 股价在均线多头排列的上涨到高位。在昨日该股高开，高收带短下影线、创前小阳倒锤子线的新高不创新低、未补完高开缺口、放量的实体涨停阳线，向上突破 5 日均线、突破前第三日头部高点而创新高的高开情况下；当日该股低开，高收带长上下影线、创前涨停阳线的新高不创新低、涨幅小于前涨停阳线的涨幅、量超前涨停阳线的成交量、量价顶背离、放巨量的、形成“上涨到高位‘高位放量阳线 + 放量滞涨星 K 线，是上涨结束的信号’”后市跌 K 线组合形态的滞涨的有见顶回落迹象的小阳十字星体线。该日日 K 线走势出现了第 274 招所述的特征。后市股价走势，正好体现了该招技法。



第四章 头部广义K线（含阳、阴、星多种K线）卖出时机

第275招

股价向上第一次运行到重要的阻力位，有时会遇阻回落，后市跌

当个股向上第一次运行接触到关键点位（如前期高点、重要均价线）时，会有阻力，股价有时往往会在此发生逆转，如股价向上运行到前期顶部，受到压力，股价遇阻回落。

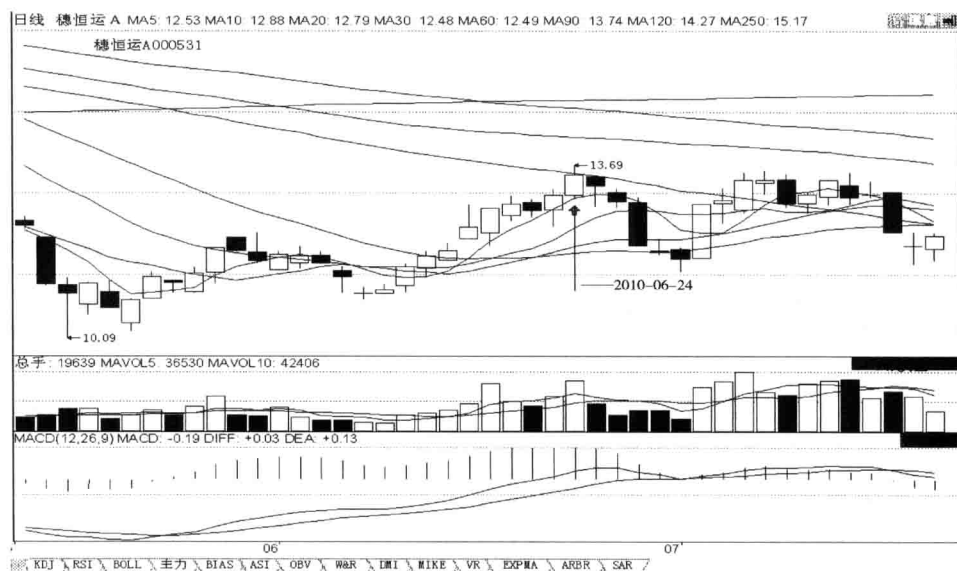

第275招图

实例分析：如图所示，2010年6月24日，穗恒运 A000531 股价在短中期均线多头排列的反弹上涨到高位。在昨日该股高开，高收放量的中小阳锤子线，向上突破5日均线、吞吃前小阴线、带短上影线长下影线、创前小阳线的新高、创前小阴线的新低、向下行的60日均线靠近的情况下；当日该股低开，高收上影线穿越60日均线、收盘价未突破60日均线、带短上下影线、创前中小阳锤子线的新高不创新低、放量的、形成“反弹上涨到高位体现‘股价向上第一次运行到重要的阻力位，有时会遇阻回落’”后市跌K线形态的第一次运行到下行的60日均线而遇阻回落未有过见顶回调迹象的实体中小阳线。该日日K线走势出现了第275招所述的特征。后市股价走势，正好体现了该招技法。

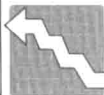

第 276 招

上涨的高位 K 线不创新高，创了新低，是见顶回落的信号，后市跌

个股在上涨的高位，某一日 K 线不创新高，创了新低，是见顶回落的信号。

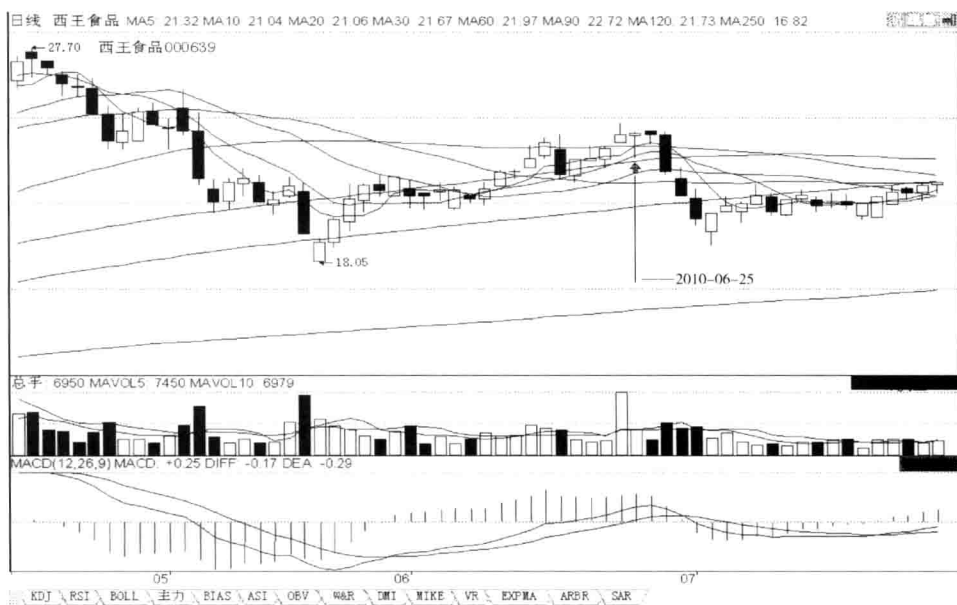

第 276 招图

实例分析：如图所示，2010 年 6 月 25 日，西王食品 000639 股价在短中期均线多头排列的反弹上涨到高位。在昨日该股高开，高收带长上影线无下影线、创前小阳线的新高不创新低、未涨停、放大量的中小阳倒锤子线，向上突破 60 日均线、突破前期头部高点而创新高的情况下；当日该股低开，高收带短上影线长下影线、不创前中小阳倒锤子线的新高创新低，缩量的、形成“反弹上涨到高位‘上涨的高位 K 线不创新高、创了新低，是见顶回落的信号’”后市跌 K 线形态的有见顶回调迹象的小阳吊颈线。该日日 K 线走势出现了第 276 招所述的特征。后市股价走势，正好体现了该招技法。

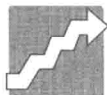

第 277 招

高位 K 线放巨量后连续两日缩量且 K 线收盘价不创巨量 K 线收盘价的新高，
是阶段见顶的信号，后市跌

个股在高位，某一日 K 线放巨量，之后连续两日缩量且 K 线收盘价不创巨量 K 线收盘价的新高，一般就是阶段顶部。

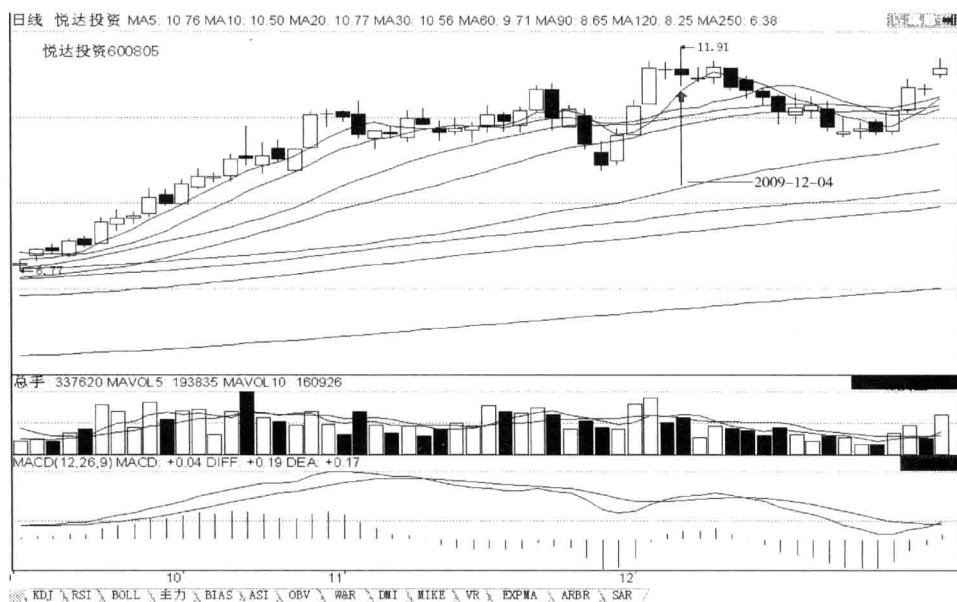

第 277 招图

实例分析：如图所示，2009 年 12 月 4 日，悦达投资 600805 股价在均线多头排列的上涨到高位。前日该股高开，高收带短上影线无下影线、创前长阳线的新高不创新低、放量的实体长阳线，向上突破前期头部高点而创新高；昨日该股低开，低收带短上下影线、不创前长阳线的新高和新低、已补完低开缺口、缩量的小阴十字线，向下未吞吃完前长阳线；当日该股高开，低收向下未击穿 5 日均线、吞吃前小阴十字线、带长上影线短下影线、创前小阴十字线的新高和新低、收盘低于前长阳线的收盘、量小于前长阳线的量，量增的、形成“上涨到高位‘高位 K 线放巨量后连续两日缩量且 K 线收盘价不创巨量 K 线收盘价的新高，是阶段见顶的信号，’特点的后市跌 K 线形态的有见顶回调迹象的长上影小阴十字星体线。该日日 K 线走势出现了第 277 招所述的特征。后市股价走势，正好体现了该招技法。



第 278 招

高位高开上不去或滞涨，是 K 线见顶的信号，后市跌

个股在上涨的末端，股价高位高开上不去或滞涨，是 K 线见顶的信号。高位高开上不去或滞涨表现在：一是形成高开低走的阴线，二是形成阳星体线，三是形成涨幅小于前阳线的阳线，四是不涨停。

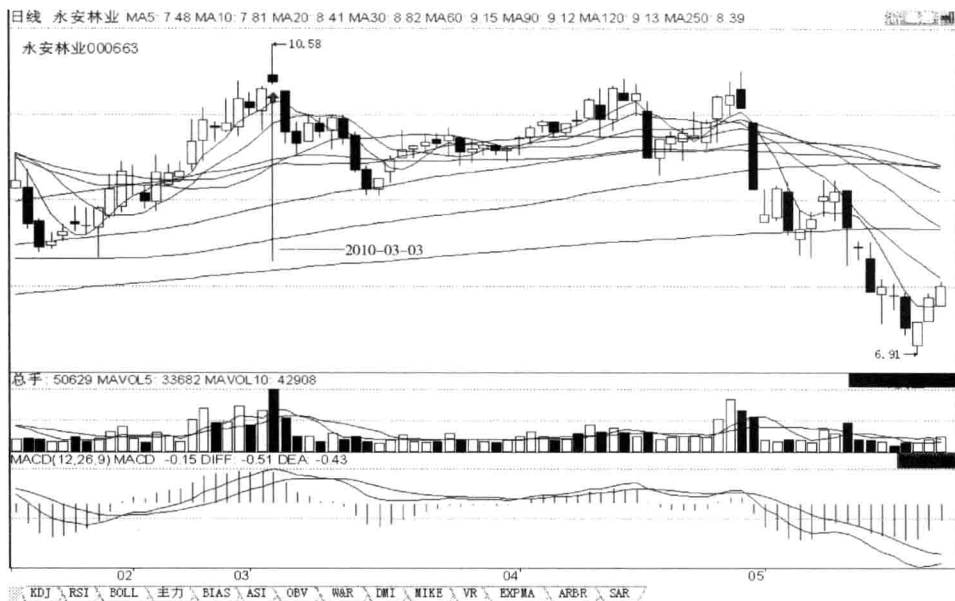

第 278 招图

实例分析：如图所示，2010 年 3 月 3 日，永安林业 000663 股价在短期均线多头排列的反弹上涨到高位。在昨日该股低开，高收带短上影线长下影线、创前小阴十字线的新高和新低、放量的小阳吊颈线，向上突破 5 日均线、吞吃前小阴十字线、不创前中小阳线的新高的情况下；当日该股高开，收带长上影线短下影线、创前小阳线的新高不创新低、未补完高开缺口、涨幅小于前小阳线的涨幅、量超前小阳线的成交量、量价顶背离、放量的、形成“反弹上涨到高位‘高位高开上不去或滞涨，是 K 线见顶的信号’”特点的后市跌 K 线形态的高开未涨停的滞涨的有见顶回落迹象的小假阴射击之星。该日日 K 线走势出现了第 278 招所述的特征。后市股价走势，正好体现了该招技法。

第六篇 指标卖出战机

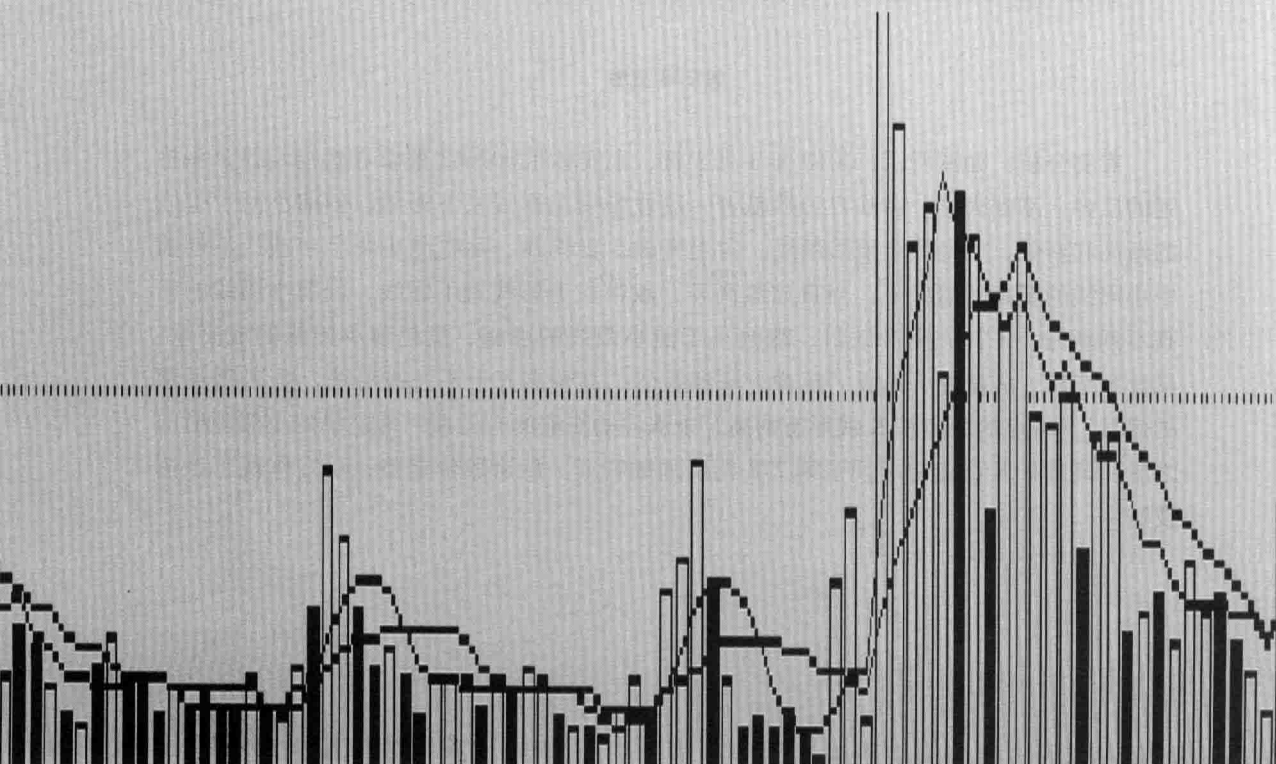



第一章 指标与实体阳 K 线卖出时机

第 279 招

高位波段炒作指标值达 +90 以上时收阳线，后市跌

个股在上涨到高位，波段炒作指标值达 +90 以上时收阳线，次日或后市一般会下跌。

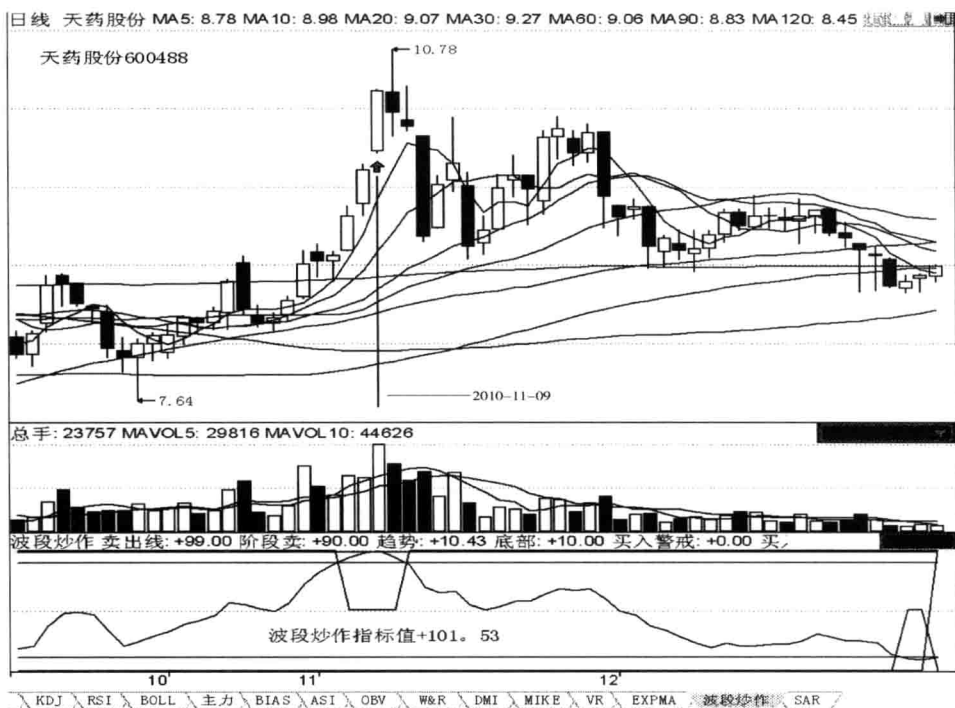

第 279 招图

实例分析：如图所示，2010 年 11 月 9 日，天药股份 600488 股价在短中期均线多头排列的反弹上涨到高位。在昨日该股高开，高收带短上下影线、创前中小阳线的新高不创新低、未补完高开缺口、缩量的实体中阳线，向上创新高的情况下；当日该股高开，高收带短上下影线、创前中阳线的新高不创新低、未补完高开缺口、高开未涨停、放近 120 日以来阶段最大量柱的、形成反弹上涨到高位体现“高位波段炒作指标值达 +90 以上时收阳线”后市跌 K 线形态的使波段炒作指标值大于 +90 而达到 +101.53 的有见顶回落迹象的实体长阳线。该日日 K 线走势出现了第 279 招所述的特征。后市股价走势，正好体现了该招技法。



第二章 指标与实体阴 K 线卖出时机

第 280 招

高位波段炒作指标值达 +90 以上时收阴线，后市跌

个股在上涨到高位，波段炒作指标值达 +90 以上时收阴线，次日或后市一般会下跌。



第 280 招图

实例分析：如图所示，2011 年 2 月 22 日，方大炭素 600516 股价在均线多头排列的上涨到高位。在昨日该股低开，高收平底、创前小假阴倒锤子线的新高不创新低、放量的实体涨停阳线，向上突破 5 日均线、吞吃前小假阴倒锤子线的情况下；当日该股低开，低收向下未击穿 5 日均线、未吞吃完前涨停阳线、带短上影线长下影线、创前涨停阳线的新高不创新低、放量的、形成上涨到高位“高位波段炒作指标值达 +90 以上时收阴线”后市跌 K 线形态的使波段炒作指标值大于 +90 而达到 +94.07 的有见顶回落迹象的实体中小阴吊颈线。该日日 K 线走势出现了第 280 招所述的特征。后市股价走势，正好体现了该招技法。



第三章 指标与星体 K 线卖出时机

第 281 招

底部启涨后 5 日和 10 日两条均线金叉时，MACD 指标不同步金叉，后市跌

个股在下跌的底部启涨后，5 日、10 日两条均线金叉时而 MACD 指标值没同步金叉，表明股价还会再次下探。若 MACD 指标在零轴以下没同步金叉，股价下探时创新低的可能性大；若 MACD 指标在零轴以上没同步金叉，股价下探时创新低的可能性不大。

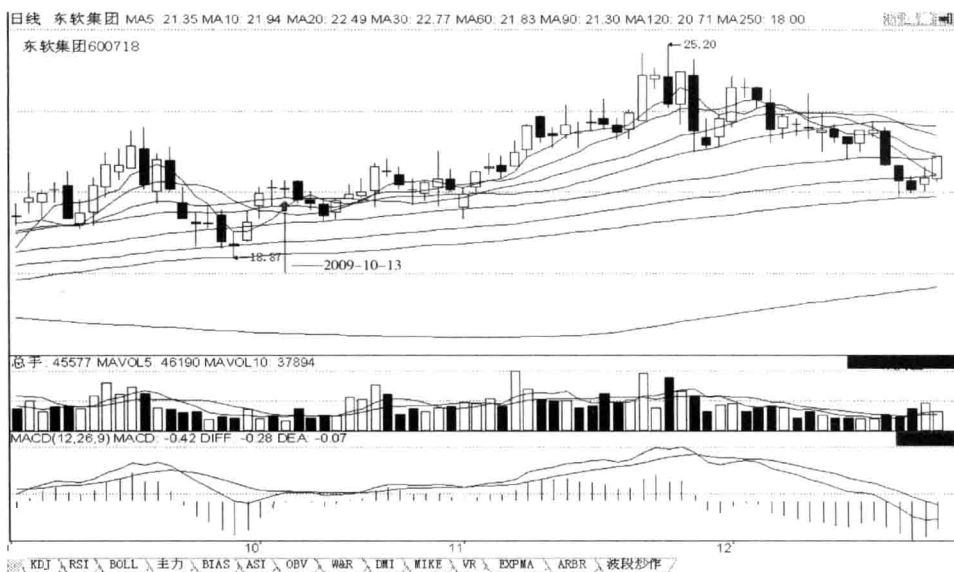

第 281 招图

实例分析：如图所示，2009 年 10 月 13 日，东软集团 600718 股价在 5 日均线向上运行的上涨途中。在昨日该股高开，收带短上影线长下影线、已补完高开缺口、量增的小假阴十字线，向上创前中小阳线的新高不创新低的情况下；当日该股低开，高收向上未吞吃完前小假阴十字线的实体、未创其新高和新低、带短上下影线、促使 5 日和 10 日两条均线同步金叉，但 MACD 指标未同步金叉，缩量的、形成底部上涨途中“底部启涨后 5 日和 10 日两条均线金叉时，MACD 指标不同步金叉”后市跌 K 线形态的有见顶回档迹象的小阳十字星体线。该日日 K 线走势出现了第 281 招所述的特征。后市股价走势，正好体现了该招技法。



第四章 指标与广义K线 (含阳、阴、星多种K线) 卖出时机

第282招

高位波段炒作指标值达+90以上时收滞涨K线，后市跌

个股在上涨到高位，波段炒作指标值达+90以上时收滞涨K线，次日或后市一般会下跌。

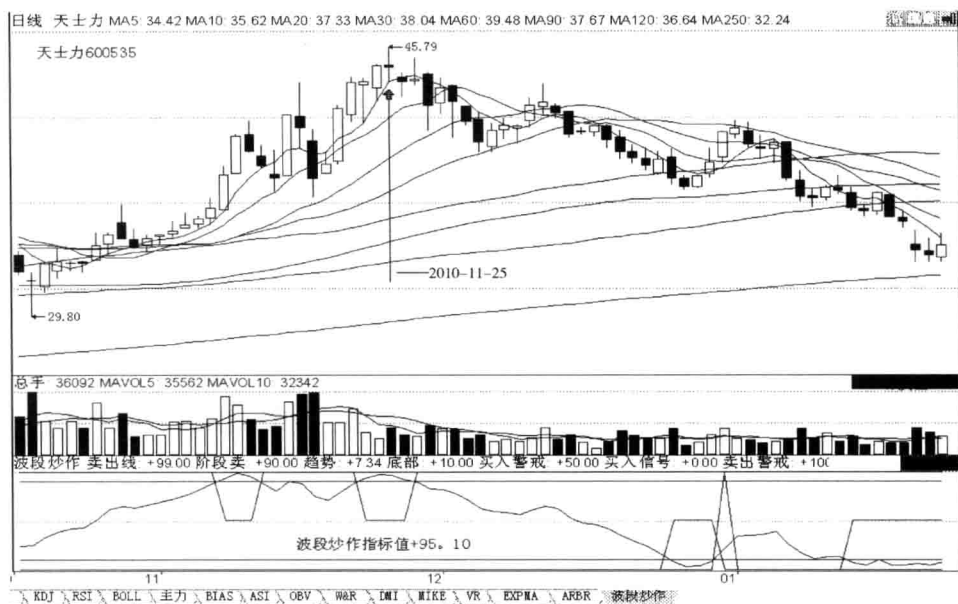

第282招图

实例分析：如图所示，2010年11月25日，天士力600535股价在均线多头排列的上涨到高位，在昨日该股低开，高收带短上下影线、缩量的实体小阳线，向上创前小阳T字线的新高不创新低的情况下；当日该股高开，低收向下未击穿5日均线、未吞吃完前小阳线、带长上下影线、创前小阳线的新高不创新低、量增的、形成上涨到高位“高位波段炒作指标值达+90以上时收滞涨K线”后市跌K线形态的促使波段炒作指标值大于+90而达到+95.10的有见顶回落迹象的小阴长影十字星线。该日日K线走势出现了第282招所述的特征。后市股价走势，正好体现了该招技法。



第 7 篇 波浪形态卖出战机

波浪形态卖出战机

波浪形态卖出战机

波浪形态卖出战机

波浪形态卖出战机

第七篇 波浪形态卖出战机

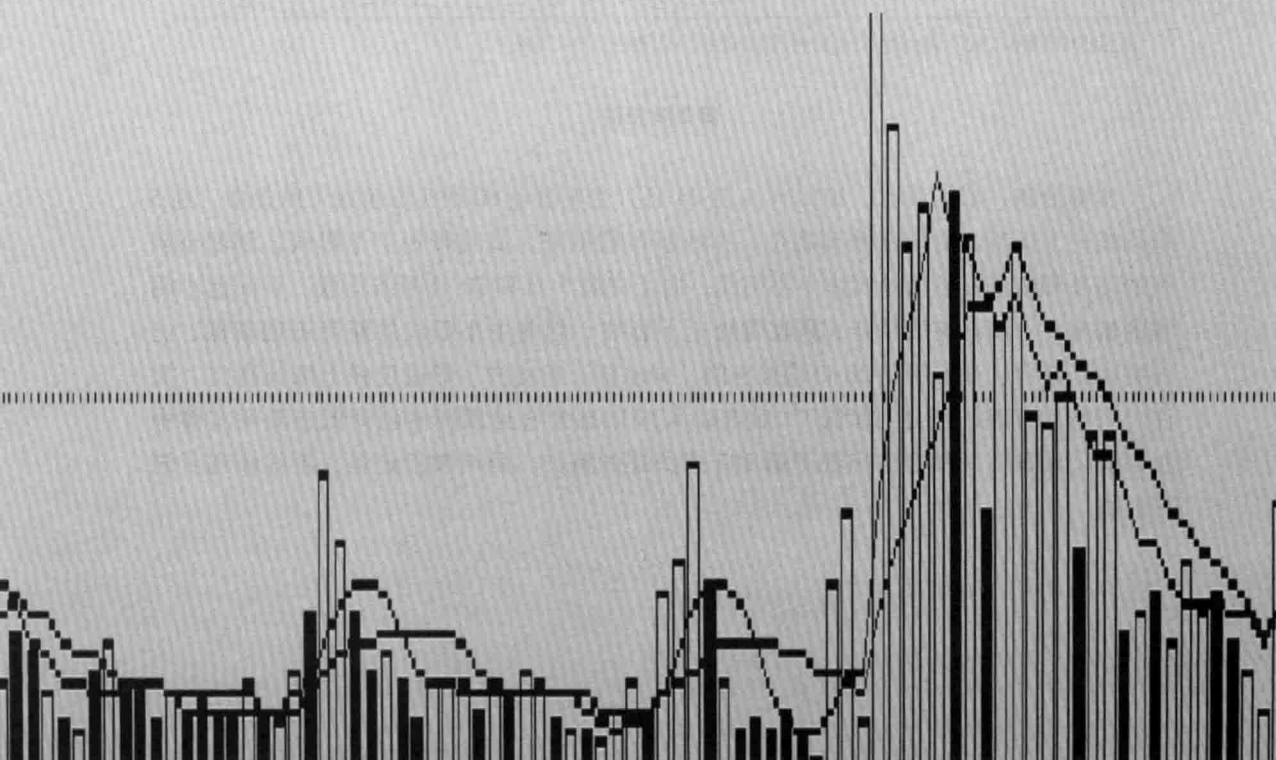



第一章 波浪形态与实体阳 K 线卖出时机

第 283 招

关注“反弹后下跌，还会创新低”

个股反弹不是底，是底不反弹，反弹的个股还会创新低。



第 283 招图

实例分析：如图所示，2010 年 5 月 24 日，光明乳业 600597 股价在下跌途中，在 5 日均线向上运行的反弹上涨到高位。在昨日该股低开，高收带短上下影线、创前小阴线的新高和新低、量增的实体中小阳线，向上突破 5 日和 10 日两条均线、吞吃前小阴线的情况下；当日该股高开，高收带短上下影线、创前中小阳线的新高不创新低、已补完高开缺口、受下行的 20 日均线压制、未涨停、量增的、形成反弹上涨到高位“关注‘反弹后下跌，还会创新低’”后市跌 K 线形态的有见顶回落创新低迹象的实体中小阳线。该日日 K 线走势出现了第 283 招所述的特征。后市股价走势，正好体现了该招技法。



第二章 波浪形态与实体阴 K 线卖出时机

第 284 招

上涨三阴见顶或上涨出现第三次回调时见顶，后市跌

个股上涨走三波大浪或三个子浪上涨的形态，在三波大浪或三个子浪上涨的末端，第三次出现止涨下跌的阴线时，就是真正见顶下跌了。“三阴”是指上涨的过程中间隔出现三次阴线。



第 284 招图

实例分析：如图所示，2010年6月25日，利达光电 002189 股价在短中期均线多头排列的上涨到高位。前日该股低开，高收带短上下影线、创前小阳倒锤子线的新高不创新低、放量的实体中阳线，向上突破5日、10日、60日、90日、120日五条均线，突破前期第二波上涨头部而创新高；昨日该股高开，高收带短上影线长下影线、已补完高开缺口、缩量的小阳吊颈线，不创前中阳线的新高和新低；当日该股低开，低收向下击穿90日均线、吞吃前小阳吊颈线、带长上下影线、创前小阳吊颈线的新高和新低、量增的、形成上涨到高位“上涨三阴见顶或上涨出现第三次回调时见顶”后市跌K线形态的第三次出现的有见顶回落迹象的小阴十字星体线。该日日K线走势出现了第284招所述的特征。后市股价走势，正好体现了该招技法。



第三章 波浪形态与星体 K 线卖出时机

第 285 招

反转上涨就是创前期高点新高的上涨，后市跌

个股反转上涨就是向上五浪运行创前期高点新高的上涨，即一、三、五浪上涨，二、四浪回档。

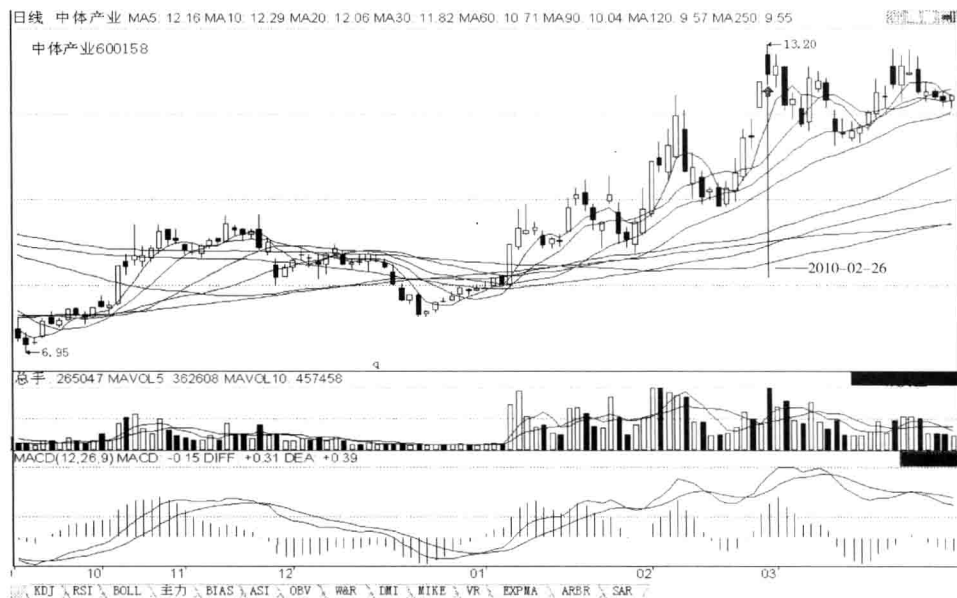

第 285 招图

实例分析：如图所示，2010 年 2 月 26 日，中体产业 600158 股价在短中期均线多头排列的上涨到高位。在昨日该股高开，高收平底、创前小假阴十字线的新高不创新低、缩量的涨停阳线，向上突破前期第三浪头部而创新高的情况下；当日该股高开，收带短上下影线、创前涨停阳线的新高不创新低、已补完高开缺口、未涨停，放大量的、形成上涨到高位“反转上涨就是创前期高点新高的上涨”后市跌 K 线形态的小涨的小假阴星体线。该日日 K 线走势出现了第 285 招所述的特征。后市股价走势，正好体现了该招技法。



第四章 波浪形态与广义K线 (含阳、阴、星多种K线) 卖出时机

第286招

一波上涨10个高点，后市跌

个股运行一波上涨过程，一般要创8~10个高点，上涨才会结束，回调才会开始。

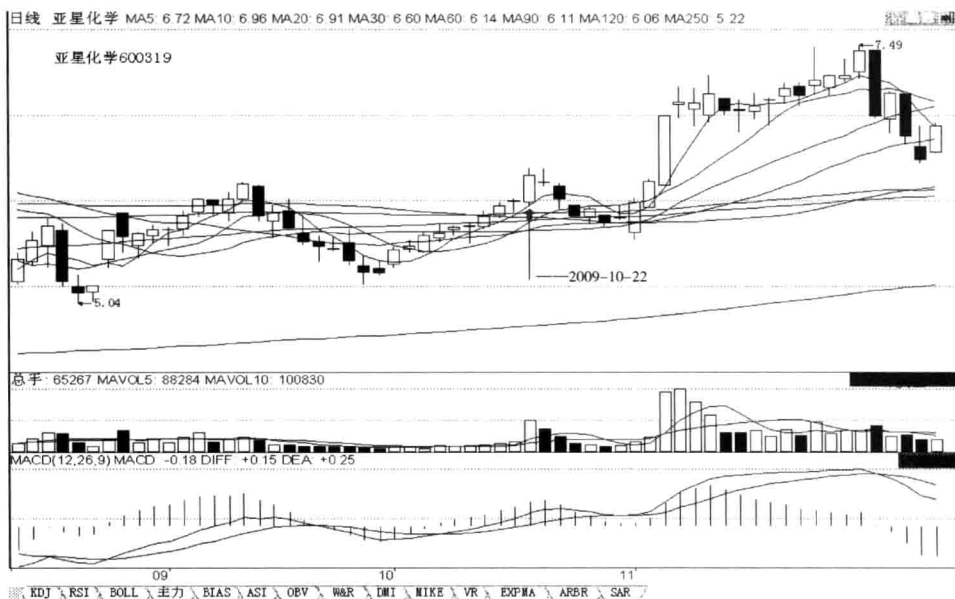

第286招图

实例分析：如图所示，2009年10月22日，亚星化学600319股价在短期均线多头排列的反弹上涨到高位。在昨日该股高开，高收带短上影线长下影线、创前小阳线的新高不创新低、已补完高开缺口、量增的小阳T字线，创启涨以来第八个高点的情况下；当日该股低开，高收向上突破前期头部、创出第九个高点，带短上下影线、创前小阳T字线的新高不创新低、急涨而未涨停、放近49日以来最大量柱的、形成上涨到高位体现“一波上涨10个高点”后市跌K线形态的有见顶回落迹象的实体中小阳线。该日日K线走势出现了第286招所述的特征。后市股价走势，正好体现了该招技法。



第 287 招

一波反弹创 5 个新高，后市跌

个股运行一波反弹过程，一般要创 4~5 个高点，反弹才会结束，下跌才会开始。



第 287 招图

实例分析：如图所示，2010 年 6 月 1 日，中国海诚 002116 股价在短期均线多头排列的反弹上涨到高位。在昨日该股低开，高收带短上下影线、创前小阴线的新高和新低、量增的实体中小阳线，向上突破 5 日均线、吞吃前小阴线、创出启涨以来第五个高点的情况下；当日该股低开，高收向上突破 20 日均线、未突破下行的 30 日均线、带短上下影线、创前中小阳线的新高不创新低、创出启涨以来第六个高点、放近 35 日以来最大量柱的、形成反弹上涨到高位“一波反弹创 5 个新高”后市跌 K 线形态的未涨停的有见顶回落迹象的中长阳线。该日日 K 线走势出现了第 287 招所述的特征。后市股价走势，正好体现了该招技法。

第八篇 时间卖出战机

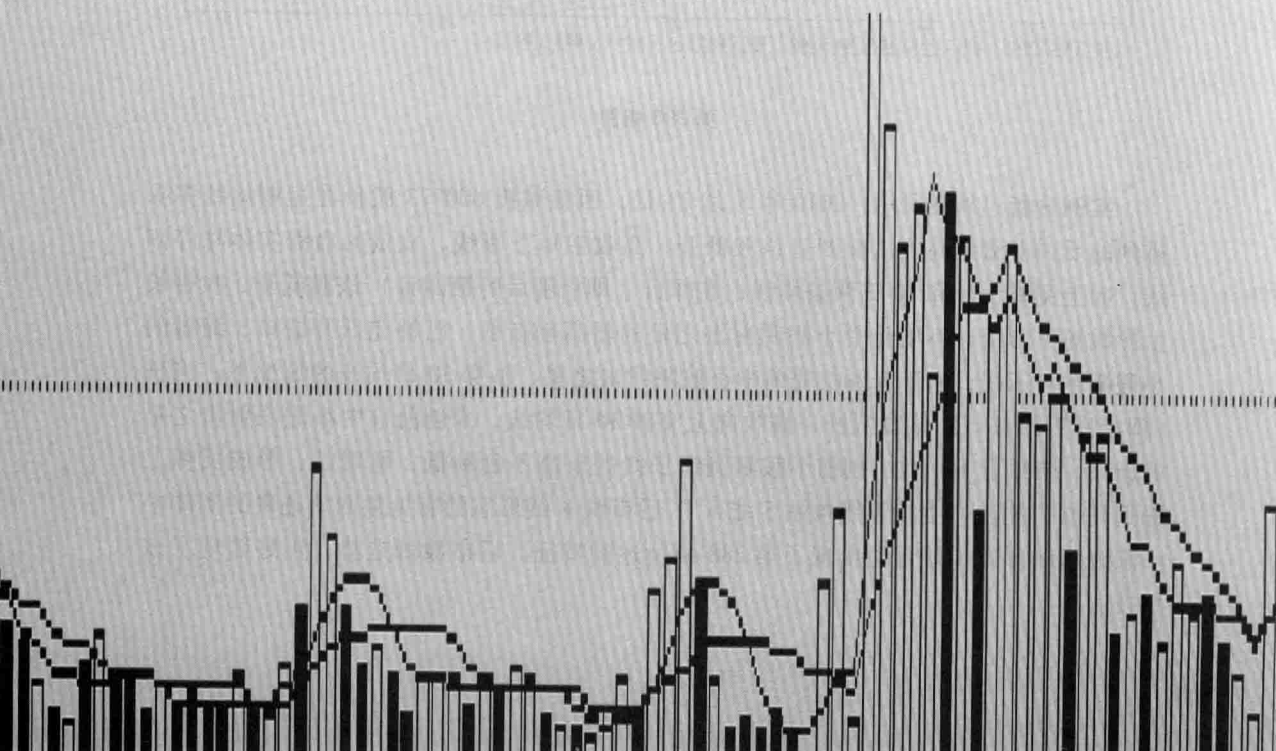



第一章 时间与实体阳 K 线卖出时机

第 288 招

关注“上涨阳线攻站 5 涨 5”，后市跌

个股反弹上涨，阳线攻上 5 日均线，从启点算，一般会上涨 5 日左右，后市跌。

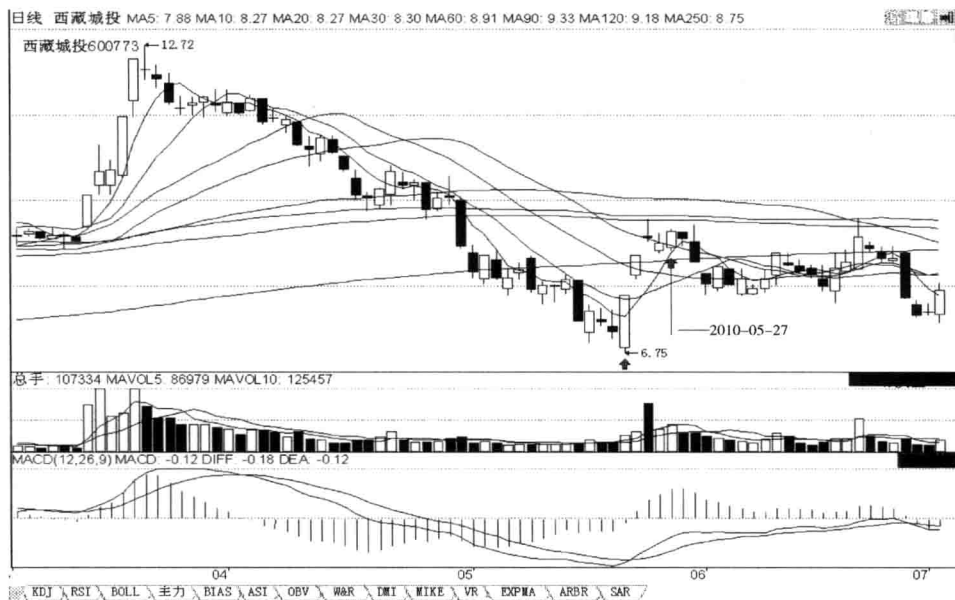

第 288 招图

实例分析：如图所示，2010 年 5 月 27 日，西藏城投 600773 股价在短期均线多头排列的反弹上涨到高位，前四日该股低开，高收带短下影线、放量的启涨实体涨停阳线，向上突破 5 日和 10 日两条均线；在昨日（即启涨后的第四日）该股低开，收带长上影线短下影线、不创前中小假阴射击之星的新高创新低、已补完低开缺口、缩量的小假阳倒锤子线，向下未吞吃完前中小假阴射击之星、击穿 30 日均线的情况下；当日（即启涨后第五日）该股低开，高收向上突破 30 日均线、未创前日中小假阴射击之星的新高、带短上下影线、创前小假阳倒锤子线的新高不创新低，量增的、形成反弹上涨到高位“关注‘上涨阳线攻站 5 涨 5’”后市跌 K 线形态的有见顶回落迹象的实体中小阳线。该日日 K 线走势出现了第 288 招所述的特征。后市股价走势，正好体现了该招技法。



第 289 招

关注“上涨阳线攻站 60 涨 60”，后市跌

个股上涨，阳线攻上 60 日均线，从启点算，一般会上涨 60 日左右，后市跌。



第 289 招图

实例分析：如图所示，2009 年 7 月 27 日，常铝股份 002160 股价在均线多头排列的上涨到高位。启涨后第 4 日该股高开，高收量增的实体中阳线，向上突破 10 日、20 日、250 日、60 日四条均线；昨日（即启涨后第 60 日）该股高开，高收带短上下影线、创前小阴倒 T 字线的新高和新高、已补完高开缺口、放量的实体长阳线，向上突破 5 日均线、突破前期头部而创出新高；当日（即启涨后第 61 日）该股低开，高收创出新高、带短上下影线、创前长阳线的新高不创新低、涨幅小于前长阳线的涨幅、放量的，形成上涨到高位“关注‘上涨阳线攻站 60 涨 60’”后市跌 K 线形态的有见顶回落迹象的实体中小阳线。该日日 K 线走势出现了第 289 招所述的特征。后市股价走势，正好体现了该招技法。



第290招

关注“上涨阳线攻站90涨90”，后市跌

个股上涨，阳线攻上90日均线，从启点算，一般会上涨90日左右，后市跌。



第290招图

实例分析：如图所示，2010年1月15日，海利得 002206 股价在短期均线多头排列的上涨到高位。启涨日该股低开，高收缩量的启涨的小阳锤子线，向上突破90日均线；昨日（即启涨后第90日）该股高开，高收带短上下影线、已补完高开缺口、量增的小阳十字线，不创前小假阳倒锤子线新高和新低；当日（即启涨后第91日）该股高开，收带短上下影线、创昨日小阳十字线的新高不创新低、不创前三日小阳倒锤子线的新高、已补完高开缺口，缩量的、形成上涨到高位“关注‘上涨阳线攻站90涨90’”后市跌K线形态的高开未涨停的滞涨的小假阴十字星体线。该日日K线走势出现了第290招所述的特征。后市股价走势，正好体现了该招技法。



第二章 时间与实体阴 K 线卖出时机

第 291 招

关注“上涨阳线攻站 10 涨 10”，后市跌

个股上涨，阳线攻上 10 日均线，从启点算，一般会上升 10 日左右，后市跌。

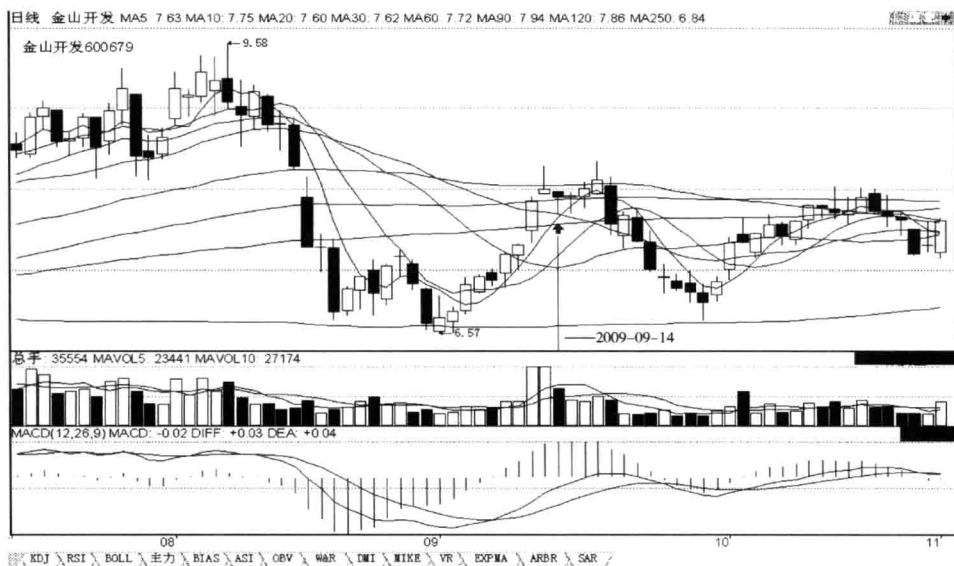

第 291 招图

实例分析：如图所示，2009 年 9 月 14 日，金山开发 600679 股价在短中期均线多头排列的上涨途中。启涨后第 3 日该股平开，高收量增的实体中小阳线，向上突破 5 日和 10 日两条均线；昨日（即启涨后第 9 日）该股高开，高收带长上影线无下影线、创前长阳线的新高不创新低、放量的小阳射击之星，向上未突破 60 日均线；当日（即启涨后第 10 日）该股低开，低收向下未击穿 90 日均线、未吞吃完前小阳射击之星、无上影线带长下影线、不创前小阳射击之星的新高创新低，缩量的、形成上涨到高位“关注‘上涨阳线攻站 10 涨 10’”后市跌 K 线形态的有见顶回调迹象的小阴吊颈线。该日日 K 线走势出现了第 291 招所述的特征。后市股价走势，正好体现了该招技法。



第三章 时间与星体 K 线卖出时机

第 292 招

关注“上涨阳线攻站 20 涨 20”，后市跌

个股上涨，阳线攻上 20 日均线，从启点算，一般会上涨 20 天左右，后市跌。

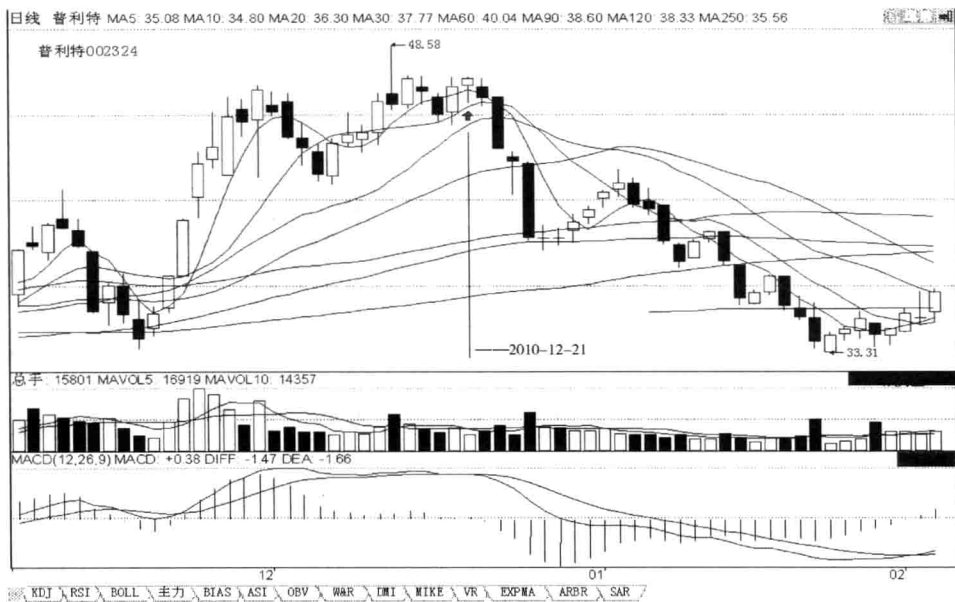

第 292 招图

实例分析：如图所示，2010 年 12 月 21 日，普利特 002324 股价在短中期均线多头排列的上涨途中。启涨后第 2 日该股高开，高收放量的实体中阳线，向上突破 5 日、10 日、30 日、60 日、20 日五条均线；昨日（即启涨后第 21 日）该股高开，高收带短上下影线、创前小阴线的新高和新高、已补完高开缺口、缩量的中小阳线，向上突破 5 日均线、吞吃前小阴线；当日（即启涨后第 22 日）该股高开，高收向上未吞吃完前中小阳线的上影线、带短上影线长下影线、不创前中小阳线的新高和新高、涨幅小于前中小阳线的涨幅，缩量的、形成上涨到高位“关注‘上涨阳线攻站 20 涨 20’”后市跌 K 线形态的高开未涨停的有见顶回落迹象的小阳吊颈线。该日日 K 线走势出现了第 292 招所述的特征。后市股价走势，正好体现了该招技法。



第四章 时间与广义K线 (含阳、阴、星多种K线) 卖出时机

第293招

关注“上涨阳线攻站30涨30”，后市跌

个股上涨，阳线攻上30日均线，从启点算，一般会上涨30日左右，后市跌。



第293招图

实例分析：如图所示，2010年2月4日，海南高速 000886 股价在均线多头排列的上涨到高位。启涨后第4日该股低开，高收量增的实体长阳线，向上突破10日、20日、30日三条均线；昨日（即启涨后第29日）该股低开，高收带短下影线、放量的实体涨停阳线，创前中长阳线的新高不创新低；当日（即启涨后第30日）该股平开，高收平底、创前涨停阳线的新高不创新低，缩量的、形成上涨到高位“关注‘上涨阳线攻站30涨30’”后市跌K线形态的远离5日均线的有见顶回落迹象的实体涨停阳线。该日日K线走势出现了第293招所述的特征。后市股价走势，正好体现了该招技法。



中国图书分类号：D610.9

进入文汇出版社 第四期

新刊出类（进入中国重要期刊，研究）

第 802 期

本书系“中国重要期刊”系列

中国重要期刊系列——中国重要期刊

第九篇 综合信号卖出战机

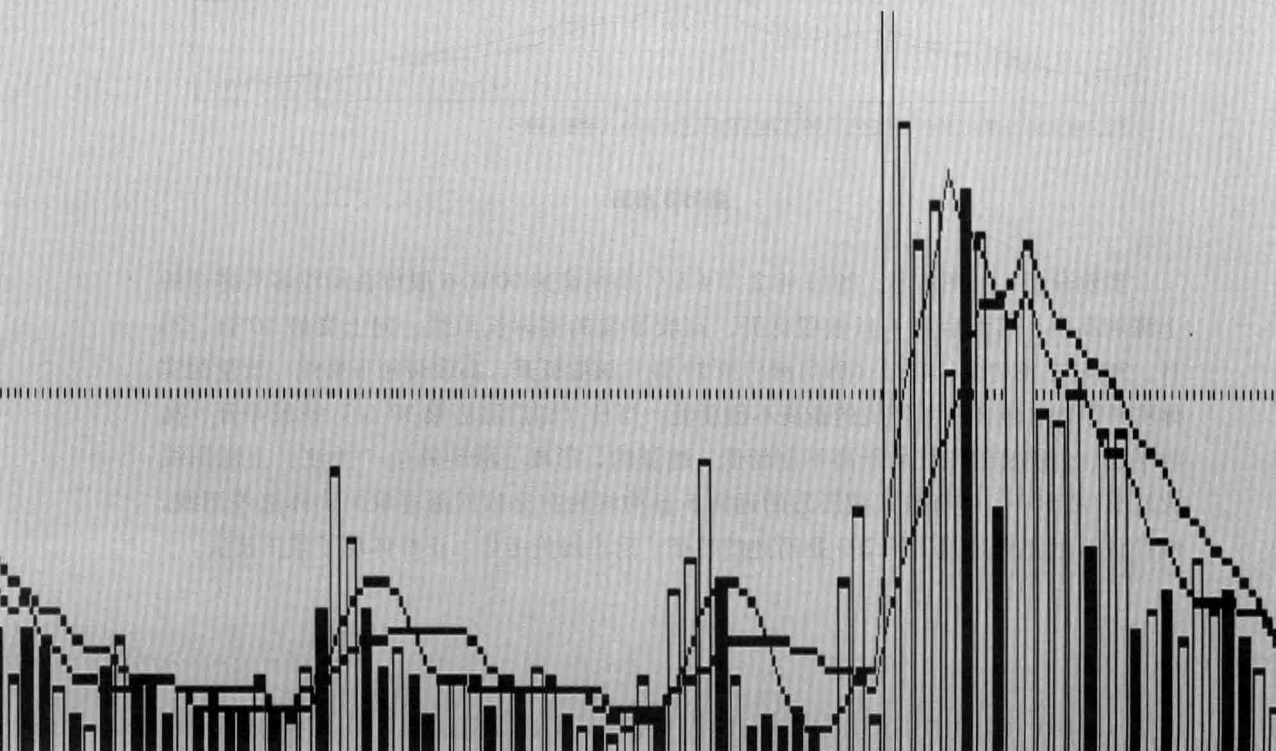



第一章 综合信号与实体阳 K 线卖出时机

第 294 招

高位收阳线同步有死叉阻拦，后市跌

个股在高位，阴线后收阳线时同步有 5 日、10 日两条均线死叉阻拦，次日或后市一般会下跌。

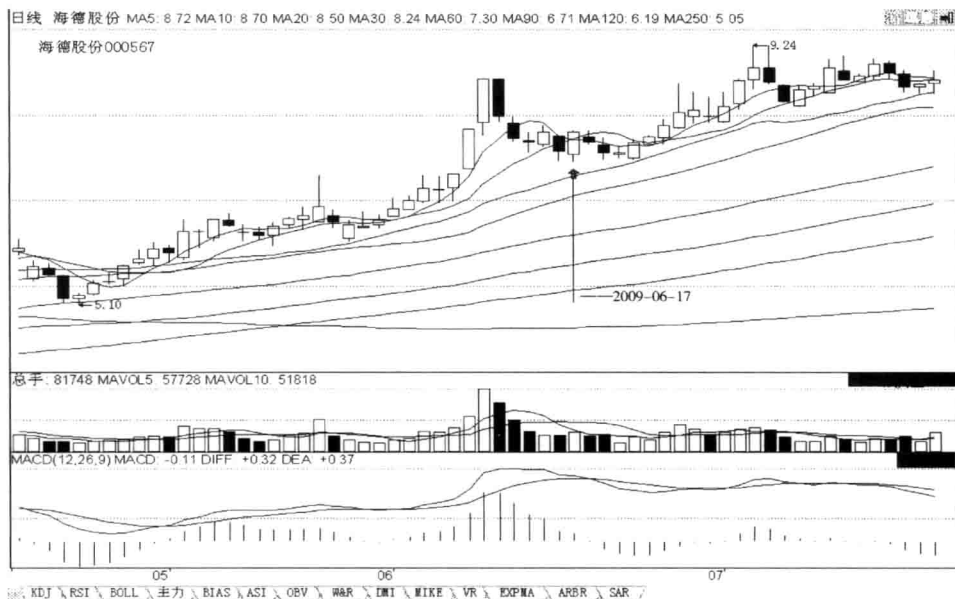

第 294 招图

实例分析：如图所示，2009 年 6 月 17 日，海德股份 000567 股价在均线多头排列的上涨途中，在回调期间的反弹。在昨日该股低开，低收无上影线带短下影线、不创前小阳线的新高创新低、量增的实体中小阴线，向下击穿 5 日和 10 日两条均线、吞吃前小阳线；当日该股低开，高收向上突破 5 日和 10 日两条均线、吞吃前中小阴线的阴实体、收盘低于前小阳线的收盘、未创前小阳线的新高、创前中小阴线的新高和新低，促使 5 日和 10 日两条均线同步死叉阻拦，量增的、形成回调途中“高位收阳线同步有死叉阻拦”后市跌 K 线形态的有继续回档迹象的实体中小阳线。该日日 K 线走势出现了第 294 招所述的特征。后市股价走势，正好体现了该招技法。



第二章 综合信号与实体阴 K 线卖出时机

第 295 招

5 日均线之下阴线，后市跌

个股在中短期均线空头排列的情况下，某一日股价接触并沿向下的 5 日均线下跌或由上向下跌破 5 日均线收阴线，次日一般会下跌。

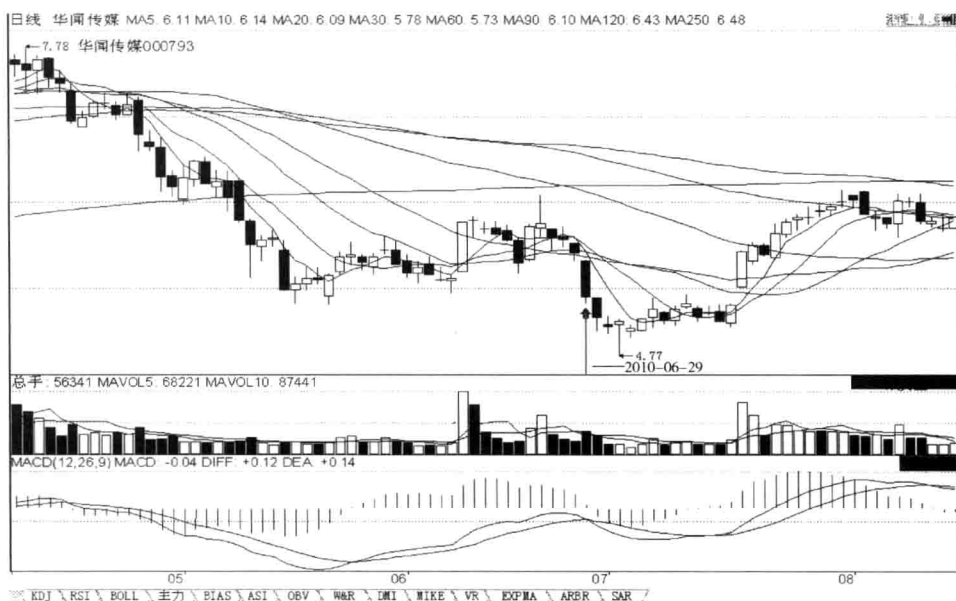

第 295 招图

实例分析：如图所示，2010 年 6 月 29 日，华闻传媒 000793 股价在短中期均线空头排列的回调途中。在昨日该股依托下行的 5 日均线低开，低收缩量的实体小阴线，向下击穿 20 日均线、无上影线带短下影线、不创前小阴十字线的新高创新低的情况下；当日该股依托下行的 5 日均线低开，低收向下击穿 30 日均线、击穿前期底部低点而创新低、带短上下影线、不创前小阴线的新高创新低、未补完低开缺口，量增的、形成回调途中“5 日均线之下阴线”后市跌 K 线形态的有继续回落迹象的实体长阴线。该日日 K 线走势出现了第 295 招所述的特征。后市股价走势，正好体现了该招技法。

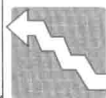

第 296 招

高位收阴线时同步有死叉相助，后市跌

个股在高位，阳线后收阴线时有 5 日、10 日两条均线死叉同步相助，次日或后市一般会下跌。

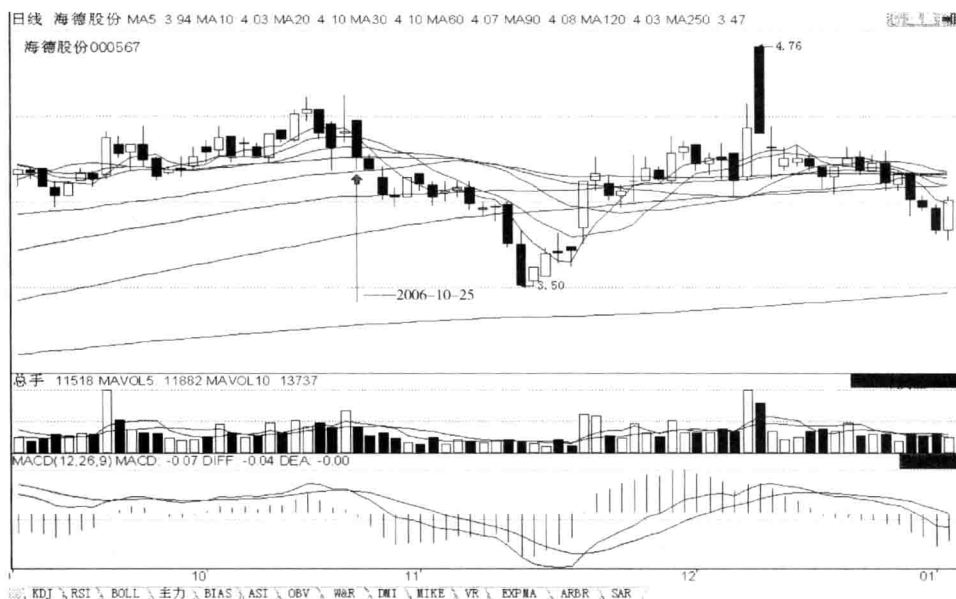

第 296 招图

实例分析：如图所示，2006 年 10 月 25 日，海德股份 000567 股价在均线多头排列的上涨途中回调洗盘，在回调途中。在昨日该股高开，高收放量的小阳长上影十字线，向上突破 10 日均线、未突破 5 日均线、带长上影线短下影线、创前小阴线的新高不创新低、未补完高开缺口的情况下；当日该股高开，向下击穿 5 日、10 日、20 日、30 日四条均线，低收吞吃前小阳长上影十字线、无上影线带短下影线、不创前小阳长上影十字线的新高创新低、跌幅大于前小阴线的跌幅、促使 5 日和 10 日两条均线趋近死叉，缩量的、形成回调途中“高位收阴线时同步有死叉相助”后市跌 K 线形态的有继续回落迹象的实体中小阴线。该日日 K 线走势出现了第 296 招所述的特征。后市股价走势，正好体现了该招技法。



第三章 综合信号与星体 K 线卖出时机

第 297 招

关注创前期高点新高后，又创第三个新高点的 K 线，后市跌

个股在上涨途中回档整理结束，再次向上涨升，突破前期高点后，一般会有三个高点（含突破日产生的高点），之后，股价又有回调的可能性。



第 297 招图

实例分析：如图所示，2009 年 12 月 11 日，广州友谊 000987 股价在均线多头排列的上涨到高位。前日该股低开，高收带短上下影线、创前小阴线的新高不创新低、放量的实体长阳线，向上突破 5 日均线、突破前期头部高点、创出新一波上涨的第一个新高点；昨日该股高开，高收带短上下影线，已补完高开缺口、缩量的中小阳线，向上吞吃前长阳线的上影线、创出第二个新高点、不创前长阳线的新低；当日该股低开，高收向上吞吃前中小阳线的上影线、带短上下影线、创前中小阳线的新高不创新低、创出第三个新高点、涨幅小于前中小阳线的涨幅，缩量的、形成上涨到高位“关注创前期高点新高后，又创第三个新高点的 K 线”后市跌 K 线形态的有见顶回落迹象的小阳吊颈线。该日日 K 线走势出现了第 297 招所述的特征。后市股价走势，正好体现了该招技法。

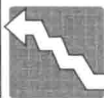

第四章 综合信号与广义K线 (含阳、阴、星多种K线) 卖出时机

第298招 关注“向上补缺口”

个股在下跌行情中所形成的向下跳空缺口，在后市的反转行情中会全部回补缺口，若是反弹行情不一定全部回补，但至少会回补一个缺口。

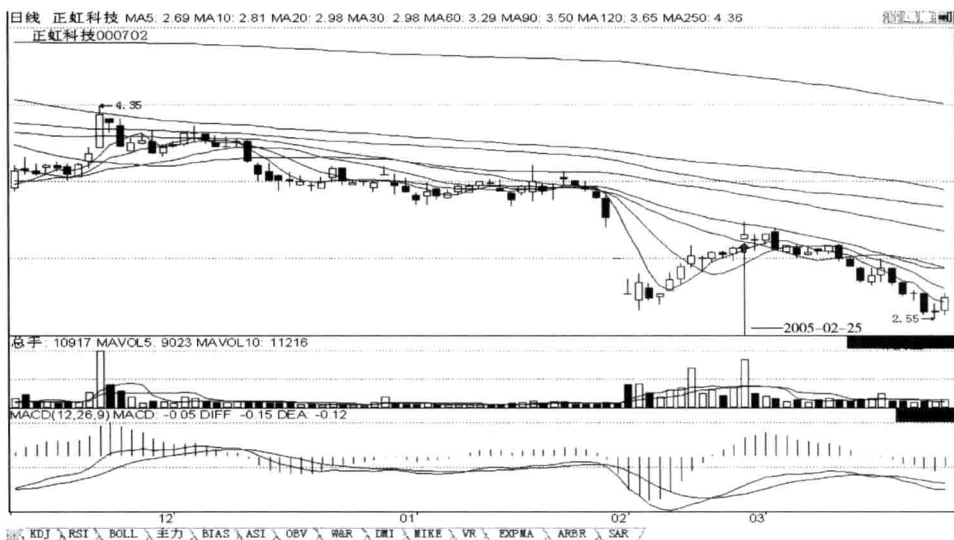

第298招图

实例分析：如图所示，2005年2月25日，正虹科技 000702 股价在短中期均线多头排列的反弹上涨到高位。启涨后第6日该股高开，高收带长上影线短下影线、已补完高开缺口、放量的实体中小阳线，向上回补封闭前期下跌的最后一个低开缺口；昨日该股高开，高收带短上影线长下影线、创前小阴十字线的新高和新低、已补完高开缺口、量增的小阳锤子线，向上吞吃前小阴十字线；当日该股高开，高收向上回补封闭前期下跌的第一个低开缺口，向上突破20日均线、带长上影线无下影线、创前小阳锤子线的新高不创新低，放量的、形成反弹上涨到高位“关注‘向上补缺口’”后市跌K线形态的高开未涨停的有见顶回落迹象的中小阳射击之星。该日日K线走势出现了第298招所述的特征。后市股价走势，正好体现了该招技法。



陈鹤良与陈鹤良合著 陈鹤良

陈鹤良著（陈鹤良合著，陈鹤良）

陈鹤良著

陈鹤良著

第十篇 分时线卖出战机

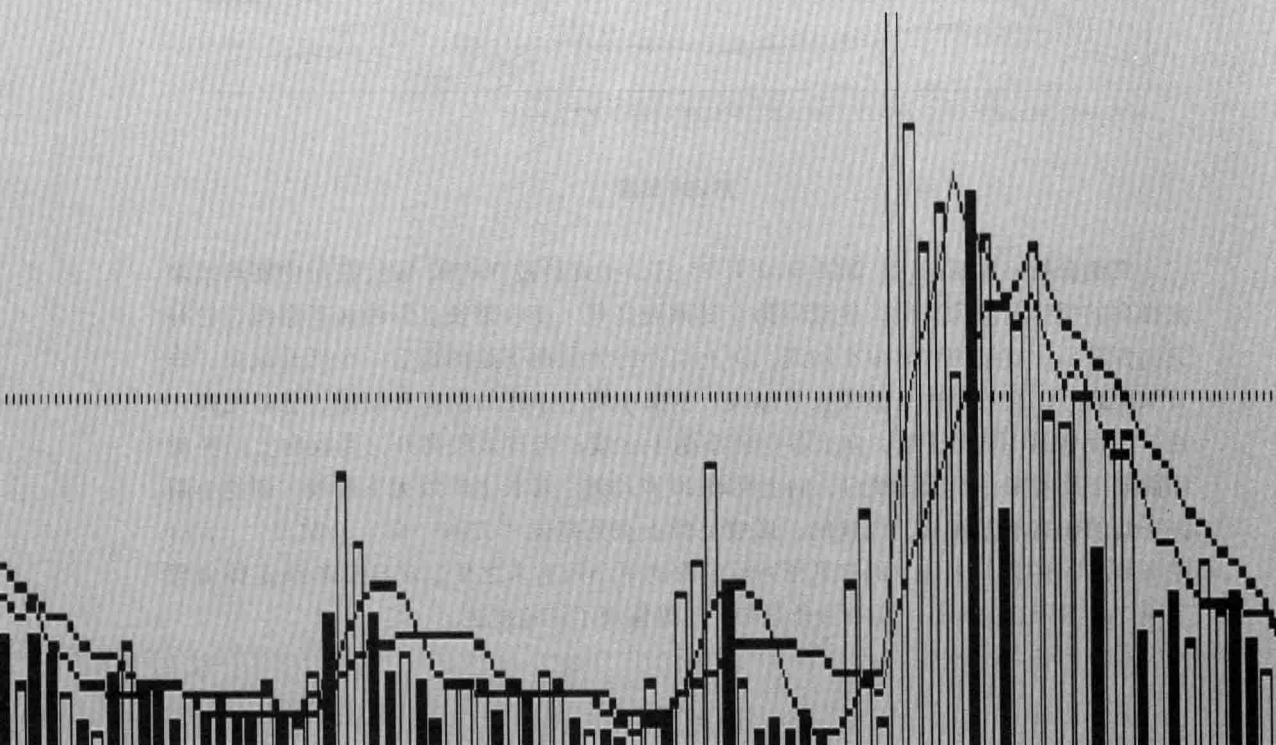



第 299 招

当日分时走势逐波走低，尾市加速跌

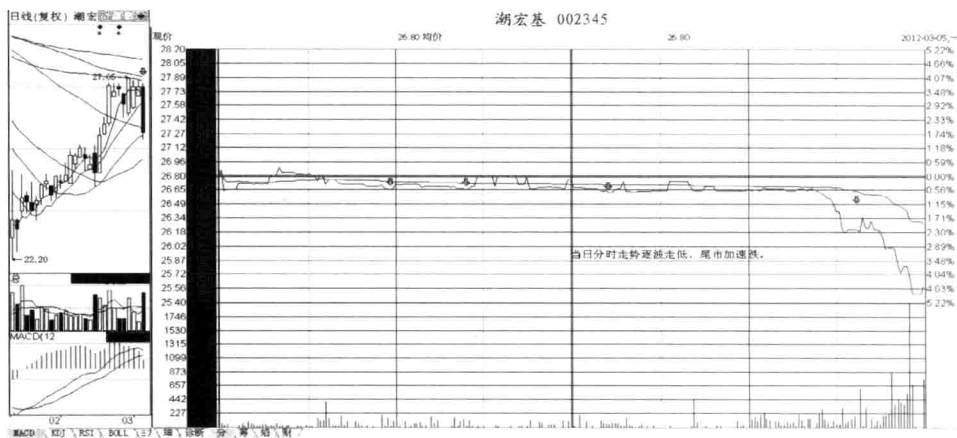

第 299 招图

第 300 招

开盘低走，向下运行两波或三波

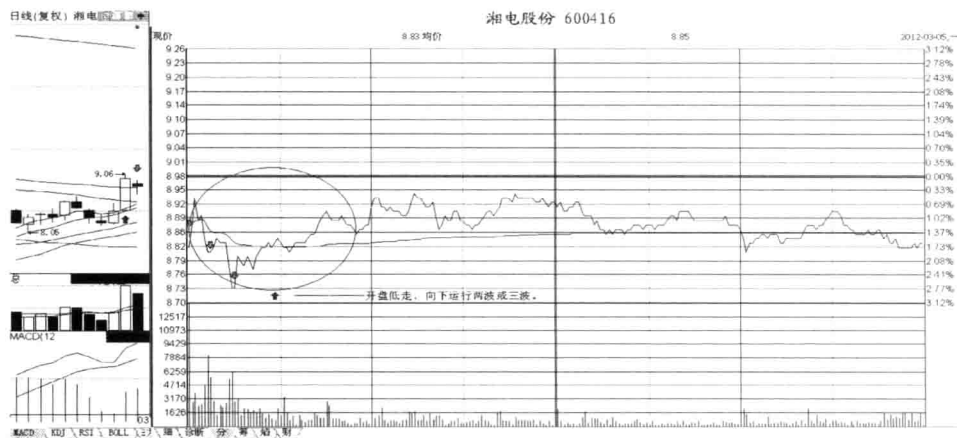

第 300 招图

第三部 炒股军用地图

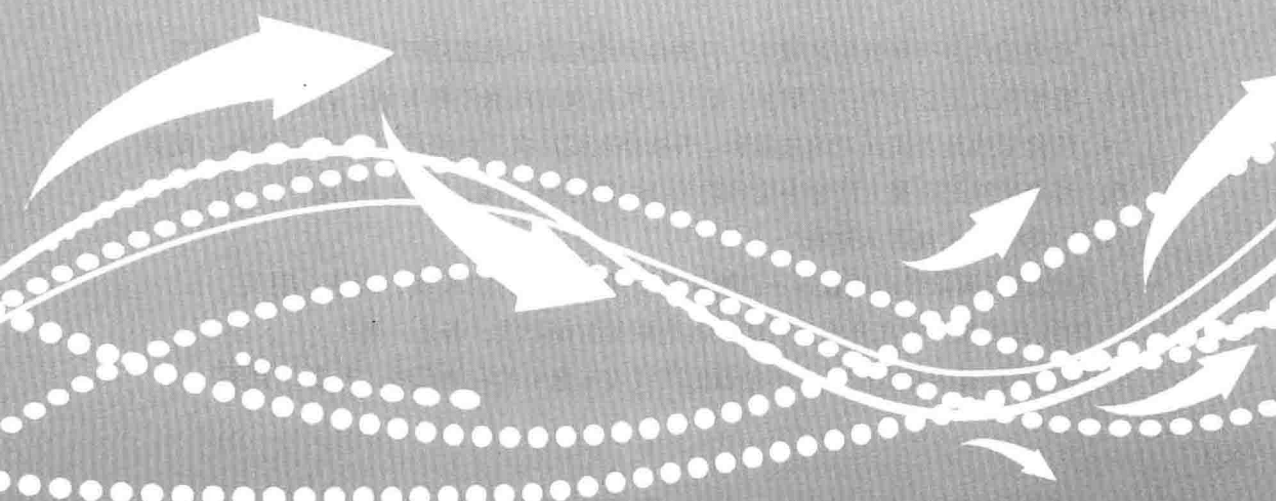



第一章 买入路线图

一、日 K 线买入战机

(一) 涨停阳 K 线买入时机

1. 涨停阳线是否属底部转折第一个涨停阳 K 线，若是，则买
2. 涨停阳线是否属底部第一个高开涨停阳 K 线，若是，则买
3. 涨停阳线是否属过顶或过平台的涨停阳 K 线，若是，则买
4. 涨停阳线是否属底部分时三浪向上的涨停阳 K 线，若是，则买
5. 涨停阳线是否属低位高开速涨停的阳 K 线，若是，则买
6. 涨停阳线是否属低端十字星后的涨停阳 K 线，若是，则买
7. 涨停阳线是否属回调的末端长阴线后次日的涨停阳 K 线，若是，则买
8. 涨停阳线是否属回调的末端双高开双涨停中的后涨停阳 K 线，若是，则买
9. 涨停阳线是否属回调的末端始高开高走的涨停阳 K 线，若是，则买
10. 涨停阳线是否属上涨途中量小的涨停阳 K 线，若是，则买
11. 涨停阳线是否属低端启涨高开阳线后次日的涨停阳 K 线，若是，则买
12. 涨停阳线是否属热点板块中龙头个股的涨停阳 K 线，若是，则买
13. 涨停阳线是否属上涨途中“两涨停阳线夹一阴线攻击炮”中的后涨停阳 K 线，若是，则买
14. 涨停阳线是否属“长阳线和涨停阳线夹一阴线攻击炮”中的后涨停阳 K 线，若是，则买
15. 涨停阳线是否属低端某一日跌停阴线后次日止跌星线、再次日的涨停阳 K 线，若是，则买
16. 涨停阳线是否属低位区域长阴线后次日止跌星线、再次日的涨停阳 K 线，若是，则买
17. 涨停阳线是否属低位区域某一日跌停阴线后次日的涨停阳 K 线，若是，则买
18. 涨停阳线是否属低位区域某一日长阴线后次日的涨停阳 K 线，若是，则买
19. 涨停阳线是否属回调的末端和上升初期阴线后次日的涨停阳 K 线，若是，则买
20. 涨停阳线是否属上涨途中突破均价线的涨停阳 K 线，若是，则买

(二) 实体阳 K 线买入时机

1. 阳线是否属阳线后调数日 + 阳线吞吃阴线组合中的阳 K 线，若是，则买
2. 阳线是否属内有高开低走阴线攻击炮中的右侧阳线，若是，则买
3. 阳线是否属内有低开低走不创新低阴线攻击炮中的右侧阳线，若是，则买



4. 阳线是否属高开过整理平台的阳 K 线, 若是, 则买
5. 带上影线的阳线是否属上涨初期整理星 K 线 + 带上影线的阳线组合中带上影线的阳 K 线, 若是, 则买
6. 阳线是否属阳线之后确立星线 + 吞吃的阳线组合中的阳 K 线, 若是, 则买
7. 阳线是否属攻击炮右侧的阳 K 线, 若是, 则买
8. 阳线是否属上升途中创新高的阳线, 若是, 则买
9. 阳线是否属股价第一次向上突破阻力位的阳 K 线, 若是, 先卖出, 后酌情买入
10. 阳线是否属低位高开的阳 K 线, 若是, 则买
11. 阳线是否属 10 日均线之上吞吃阳 K 线, 若是, 则买
12. 阳线是否属后阳线收盘价高于前阳线收盘价攻击炮中的后阳 K 线, 若是, 则买
13. 阳线是否属重新站上所有均价线的阳 K 线, 若是, 则买
14. 阳线是否属上升途中沿 5 日均线上涨小双阳线中的后阳 K 线, 若是, 则买
15. 阳线是否属上涨途中前低开、后高开两 K 线形态中的后高开的阳 K 线, 若是, 则买
16. 阳线是否属上涨途中向上高开突破的阳 K 线, 若是, 则买
17. 阳线是否属上涨途中阴线后高开缺口的阳 K 线组合中的缺口阳 K 线, 若是, 则买
18. 阳线是否属低端后阳线吞吃前阴线组合中的后阳 K 线, 若是, 则买
19. 阳线是否属上涨初期长影线内高开创新高的阳 K 线, 若是, 则买
20. 阳线是否属上涨途中“今阴线大跌、明阳线大涨”K 线组合中的吞吃阳 K 线, 若是, 则买
21. 阳线是否属下跌时数阴线之后出的阳 K 线, 若是, 则买
22. 阳线是否属上涨途中带长上影线的中阳线 + 高开创新高带上下影线小阳 K 线组合中的后者小阳 K 线, 若是, 则买
23. 假阳线是否属上涨途中跳空高开没补完缺口的假阴线, 若是, 则买
24. 阳线是否属回调的末端启涨跳空向上用影线补缺口或未补缺口的阳 K 线, 若是, 则买
25. 阳线是否属上涨途中连两阴线后第三日收的吞吃阳 K 线, 若是, 则买
26. 阳线是否属“两阳夹十字星”K 线组合中的后阳 K 线, 若是, 则买
27. 阳线是否属底部上涨的第一根阳 K 线, 若是吞吃阳 K 线, 则买; 否则, 关注
28. 阳线是否属高开不补缺口突破整理平台或前期高点而收的阳 K 线, 若是, 则买
29. 阳线是否属下跌和回调的末端今日 K 线收盘价高于倒数第五日 K 线收盘价的阳 K 线, 若是, 则买
30. 阳线是否属高开不补缺口突破整理平台的阳 K 线, 若是, 则买



31. 阳线是否属下跌和回调的末端连三阴线后次日收的阳 K 线, 若是, 则买
32. 阳线是否属上涨途中带上影线的阳线后次日高开创新高的阳 K 线, 若是, 则买
33. 阳线是否属回档的末端“低开、高开”K 线组合中的高开阳 K 线, 若是, 则买
34. 阳线是否属低位收阳线后连续两日低开收阳线中的后一根低开阳 K 线, 若是, 则买
35. 阳线是否属回调的末端涨停阳线后、连续两日重心上移 K 线中的后一根阳 K 线, 若是, 则买
36. 阳线是否属启涨时的低点高于前期启涨时的低点的启涨阳 K 线, 若是, 则买
37. 阳线是否属低位低开非跌停阴线后次日的吞吃阳 K 线, 若是, 则买
38. 阳线是否属上涨途中吞吃昨日阳线上影线的阳 K 线, 若是, 则买
39. 阳线是否属低位连双阳线中的第二根阳 K 线, 若是, 则买
40. 阳线是否属低端启涨连双阳线中的第二根阳 K 线, 若是, 则买
41. 阳线是否属上涨途中阳线后次日十字星、再次日低开吞吃前十字星的阳 K 线, 若是, 则买
42. 阳线是否属上涨途中低开十字星后、次日高开阳 K 线或高开十字星, 若是, 则买
43. 阳线是否属上涨途中低开十字星后次日低开高走吞吃阳 K 线, 若是, 则买
44. 阳线是否属上涨途中之大阳线后次日高开长上影的阳线再后两日收的低点高点逐日抬高的低开阳线中后一根阳 K 线, 若是, 则买
45. 阳线是否属上涨途中之高开带上影线的阳线后连续三日收低点高点逐日抬高的低开阳线中的后一根阳线, 若是, 则买
46. 阳线是否属底部和回调的末端连三阳线或连四阳线启涨的后一根阳 K 线, 若是, 则买
47. 阳线是否属上涨途中大阳线上架设的“攻击炮”中的后阳 K 线, 若是, 则买
48. 阳线是否属低端连二或连三高开的后一根小阳 K 线, 若是, 则买
49. 阳线是否属上涨攻过前期高点或阻力位后主动回撤留下上影线的阳 K 线, 若是, 则买
50. 阳线是否属“昨落下来, 今攻上去”K 线组合中的阳 K 线, 若是, 则买
51. 阳线是否属低位启涨高开涨停阳线后连续两日创新高不补第一日跳空缺口的两阳 K 线中的后一根阳 K 线, 若是, 则买
52. 阳线是否属上涨途中某一日高开不补缺口收阳线后次日低开不补第一日缺口的高走而收的阳 K 线, 若是, 则买
53. 阳线是否属 10 日内完成启涨、回调不创新低后再涨启动的阳 K 线, 若是,



则买

54. 阳线是否属启涨前的低点高于前波上涨启涨前的低点的阳 K 线, 若是, 则买

55. 阳线是否属回调时长阴线、次日低开阴线、再次日吞吃前阴线的阳 K 线组合中的吞吃阳 K 线, 若是, 则买

56. 阳线是否属上涨途中某一日收高开星体线后次日收的低开吞吃阳 K 线, 若是, 则买

57. 阳线是否属底部启涨回档后再超越启涨阳线的阳 K 线, 若是, 则买

58. 阳线是否属底部随大盘见底的新股启涨阳 K 线, 若是, 则买

59. 阳线是否属上涨途中某一日高开、不补缺口、突破前期高点、收带长上影线的阳 K 线, 若是, 则买

60. 阳线是否属回档的末端高开或平开或低开收的吞吃阳 K 线, 若是, 则买

61. 阳线是否属底部高于启涨阳线收盘价的第 10 日的阳 K 线, 若是, 则买

(三) 实体阴 K 线买入时机

1. 阴线是否属阳线能吞吃阴线、阴线不能吞吃阳线 K 线组合中不能吞吃阳线的阴 K 线, 若是, 则买

2. 阴线是否属过高点的阳线 + 缩量阴线 K 线组合中的阴 K 线, 若是, 则买

3. 阴线是否属当日回调创前阳线新高而收的阴 K 线, 若是, 则买

4. 阴线是否属后回调阴线创了前回调阴线新高中的后阴 K 线, 若是, 则买

5. 阴线是否属低位区域连续加速下跌的阴 K 线, 若是, 则关注

6. 阴线是否属低位高开收阳线后两日不封缺口中的后一日回调阴 K 线, 若是, 则买

7. 阴线是否属过顶后慢涨、短期内回档确认前期头部附近的阴 K 线, 若是, 则买

8. 阴线是否属上升途中横盘空方炮中右侧阴 K 线, 若是, 则买

9. 阴线是否属上涨途中“跳阳线短阴线”K 线形态中的短阴 K 线, 若是, 则买

10. 阴线是否属上涨途中“长阳线短阴线”K 线形态中的短阴 K 线, 若是, 则买

11. 阴线是否属上涨途中长阳线内三小阴线中的第三根小阴 K 线, 若是, 则买

12. 阴线是否属上涨途中回调的末端未能吞吃前阳线的阴 K 线, 若是, 则买

13. 阴线是否属上涨途中大阳线 + 高开星 K 线 + 中阴线 K 线组合中的中阴 K 线, 若是, 则买

14. 阴线是否属上涨途中回调连收两阴线后收阳线、次日收阴线不破前阳线开盘价的阴 K 线, 若是, 则买

15. 阴线是否属底部启涨高开阳线、次日回档的短阴 K 线, 若是, 则买

16. 阴线是否属调整不创新低又创新高的阴 K 线, 若是, 则买

17. 阴线是否属回档不创前日阳线新低的阴 K 线, 若是, 则买



18. 阴线是否属上涨途中阳线后次日创新高不创新低的阴 K 线, 若是, 则买
19. 阴线是否属数阳线之后收的长阴 K 线, 若是, 则买
20. 阴线是否属下跌或回档的末端“低开、高开、回档未补完缺口”K 线组合中的回档未补完缺口的阴 K 线, 若是, 则买
21. 阴线是否属上涨途中连续三日回档阴线不破一日阳线中的最后一根阴 K 线, 若是, 则买
22. 阴线是否属第五日阴线收盘价高于第一日阴线收盘价的第五日阴 K 线, 若是, 则买
23. 阴线是否属上涨途中阳线后横盘第一日至第三日中的回档阴 K 线, 若是, 则买
24. 阴线是否属上涨途中连三阴线回档中第三根止跌阴线, 若是, 则买
25. 阴线是否属低位低开下不去或滞跌的阴 K 线, 若是, 则买
26. 阴线是否属上涨途中大阳线后次日小阴线、再次日不创新低的小阴 K 线, 若是, 则买
27. 阴线是否属上涨途中连续两日收阴线中的后阴线不创前阴线新低的阴 K 线, 若是, 则买
28. 阴线是否属后两日阴线跌幅小于前两日阳线涨幅中的后两日阴线的第二根阴 K 线, 若是, 则买
29. 阴线是否属低端启涨高开阳线后次日未补缺口的阴 K 线, 若是, 则买
30. 阴线是否属低端启涨连两阳线后次日未吞吃完前阳线的小阴 K 线, 若是, 则买
31. 阴线是否属低端启涨连 3 ~ 5 阳线后次日未吞吃前阳线的小阴 K 线, 若是, 则买
32. 阴线是否属低端收阴线收盘价高于前 5 日阴线的收盘价的阴 K 线, 若是, 则买
33. 阴线是否属低端阴线后再阴线、三阴线不创首阴线新低的阴 K 线, 若是, 则买
34. 阴线是否属上涨途中没放量无长上影线的阳线后次日不创新低不吞吃完前阳线的小阴 K 线, 若是, 则买
35. 阴线是否属上涨途中横盘整理连续两日 K 线不低于第一日阴线收盘价中的最后一根阴 K 线, 若是, 则买
36. 阴线是否属反弹阳线之后连阴线两日不破止跌阳线之前的阴线收盘价的后一根阴 K 线, 若是, 则买
37. 阴线是否属从一根阴线低点反弹阳线后不破前一日阴线低点的回调阴 K 线, 若是, 则买
38. 阴线是否属回调途中跳空低开不跌停、不创新低的阴 K 线, 若是, 则买
39. 阴线是否属上涨途中回档期间阳线反弹后次日跌不下去的阴线, 若是, 则买
40. 阴线是否属上涨途中阳线后次日星线、再次日的小阴 K 线, 若是, 则买



41. 阴线是否属下跌回补完前波上涨第一个向上跳空缺口时的阴 K 线, 若是, 则买
42. 阴线是否属回档回补完一个缺口时的阴 K 线, 若是, 则买
43. 阴线是否属上涨途中回档整理, 股价回到前次止跌阴线而收的阴 K 线 (主力成本前后两点相比, 后比前高), 若是, 则买
44. 阴线是否属连涨两日阳线实体涨幅大于之后连跌两日阴线实体跌幅的连两日下跌阴线中的后一根阴 K 线, 若是, 则买
45. 阴线是否属低端创新高的阴包阳或阴包阴或阴包星中的阴 K 线, 若是, 则买
46. 阴线是否属上涨途中回档整理, 在前阳线内收的带上下影线或带下影线的阴 K 线, 若是, 则买

(四) 星体 K 线买入时机

1. 十字星 K 线是否属低端长阴线 + 十字星 K 线组合中的十字星 K 线, 若是, 则买
2. 星 K 线是否属上涨初期“两星夹一阳线”中的上端星 K 线, 若是, 则买
3. 星 K 线是否属上升途中高开阳线 + 不补缺口星线 K 线组合中的星 K 线, 若是, 则买
4. 长下影 T 字 K 线是否属低端长下影 T 字 K 线, 若是, 则买
5. 十字星 K 线是否属下跌途中低开高走的长阳线 + 阳线内低开十字星组合中的阳线内低开的十字星 K 线, 若是, 则买
6. 十字星 K 线是否属上涨初期阳线内的十字星 K 线, 若是, 则买
7. 小阳星 K 线是否属上涨途中高开没补完跳空缺口带长上影线的小阳星 K 线, 若是, 则买
8. 十字星 K 线是否属上涨途中阳线 + 十字星 K 线组合中的十字星 K 线, 若是, 则买
9. 阳星 K 线是否属低端三星 K 线头肩底岛型向上形态中后一根阳星 K 线, 若是, 则买
10. 十字星 K 线是否属突破均价线收阳线后次日回档不破的十字星 K 线, 若是, 则买
11. 小星 K 线是否属上涨初期小星 K 线止跌后长阳线、次日洗盘而收的小星 K 线, 若是, 则买
12. 星 K 线是否属低端启涨阳线后次日低开的十字星 K 线, 若是, 则买
13. 星 K 线是否属上涨途中阳线内带长上下影线的搓揉线, 若是, 则买
14. 星 K 线是否属上涨途中带上影线的阳线后次日不下跌的十字线 K 线, 若是, 则买
15. 星 K 线是否属上涨途中短上影线阳线后次日不跌的星体线, 若是, 则买
16. 星体 K 线是否属上涨途中某一日从 10 日均线上升突破 5 日均线的阳线后次



日回档不下跌的星体 K 线，若是，则买

17. 十字星 K 线是否属上涨途中阳线后创新高不创新低的十字星 K 线，若是，则买

(五) 广义 K 线（含阳、阴、星多种 K 线）买入时机

1. 长上影 K 线是否属创前浪新高上影线中的长上影 K 线，若是，则买

2. 长上影星 K 线是否属回档中的中长阴线 + 长上影星 K 线组合中的长上影星 K 线，若是，则买

3. 阳、阴、星 K 线是否属底部股价连续三日站稳在 5 日均线之上的 K 线，若是，则买

4. 星 K 线是否属上涨初期高开收阳线后连续两日不补缺口微涨的后一根星 K 线，若是，则买

5. 长上影 K 线或长下影 K 线是否属回档时均价线撑住或挂住的长上影 K 线或长下影 K 线，若是，则买

6. 阳线、阴线、星线是否属上涨途中阳线后次日低开不破或不走或高走创新高的阳 K 线或阴 K 线或星 K 线，若是，则买

7. 阳、阴、星 K 线是否属低位带下影线的 K 线，若是，则买

8. 阳、阴、星 K 线是否属低位 5 日和 10 日两条均线金叉后的上升初期股价下探到 10 日均线，但收盘仍站在 5 日均线之上的 K 线，若是，则买

9. 阳、阴、星 K 线是否属上涨初期能带动或不影响 5 日、10 日均线上行趋势的 K 线，若是，则买

10. 阳、阴、星 K 线是否属上涨途中阴线后阳线突破 5 日均线、次日回档不破 5 日均线的 K 线，若是，则买

11. 阳、阴、星 K 线是否属上涨途中阳线之后连续两日 K 线不低于第一日阳线收盘价的 K 线中的后一根 K 线，若是，则买

12. 阳、阴、星 K 线是否属高位长阳线后次日滞涨的 K 线，若是，则买

13. 阳、阴、星 K 线是否属从低位启涨高开收阳线后次日收的封死下跌空间微涨或微跌的 K 线，若是，则买

14. 阳、阴、星 K 线是否属低端带长影线的 K 线，若是，则买

15. 阳、阴、星 K 线是否属回档或回调途中经“五数三看三观”调整到位的 K 线，若是，则买

16. 阳、阴、星 K 线是否属股价启涨创新高后回调不创新低止跌企稳的 K 线，若是，则买

二、周 K 线买入战机

(一) 实体周阳 K 线买入时机

1. 周阳线是否属回调的末端周线缩量小阴后次周的倍量吞吃周阳 K 线，若是，



则买

2. 周阳线是否属回调的末端放量收小周阴线、次周缩量吞吃的周阳 K 线，若是，则买

3. 周阳线是否属低位连续两周阳线后次周小周阴线、再次周吞吃周小阴线的周阳 K 线，若是，则买

4. 周阳线是否属低位巨量周阴线后、次周止跌周阳 K 线，若是，则买

5. 周阳线是否属上涨途中周阴线后、突破 5 周均价线的小周阳 K 线，若是，则买

6. 周阳线是否属上涨途中突破 5 周均价线涨幅不大的周阳 K 线，若是，则买

7. 周阳线是否属周线反弹超 60% 后再次回档不创新低又启涨的周阳 K 线，若是，则买

8. 周阳线是否属低端小周阴星 K 线后、次周收的不创新低的高开的小周阳星 K 线，若是，则买

9. 周阳线是否属低端“低开、高开头肩底”K 线组合形态中的后一根高开的周阳 K 线，若是，则买

10. 周阳线是否属上涨初期与 5 周、10 周两条均价线金叉同步发生的周阳 K 线，若是，则买

11. 周阳线是否属上涨途中把回档整理期间接近靠拢的 5 周、10 周均价线撑开的周阳 K 线，若是，则买

（二）实体周阴 K 线买入时机

1. 周阴线是否属连续双周阴线或周“空方炮”两者中后周阴线跌幅小于前周阴线、量却大于前周阴线的周阴 K 线，若是，则买

2. 周阴线是否属周阳线吞吃、回档不吞吃前周阳线的周阴 K 线，若是，则买

3. 周阴线是否属向上运行的均价线上回落遇前周阳线阻挡的周阴 K 线，若是，则买

4. 周阴线是否属上涨途中连续两周回调周阴线不下破 5 周均价线中第二周回调的周阴 K 线，若是，则买

5. 周阴线是否属周阳线突破上行的周均价线后次周回档不破的周阴 K 线，若是，则买

6. 周阴线是否属上涨途中连续两周回调不破周阳线的后一根周阴 K 线，若是，则买

7. 周阴线是否属低端周阴 K 线后收周阳线、次周不创新低的周阴 K 线，若是，则买

8. 周阴线是否属低端周线在上行的均价线之上连收两周阴线中的后一根不创新低的周阴 K 线，若是，则买



9. 周阴线是否属低端周线连两阴中后一根不创新低的周阴 K 线，若是，则买

10. 周阴线是否属上涨途中周线连三阴线回档中后一根出现止跌迹象的周阴 K 线，若是，则买

11. 周阴线是否属底部与 5 周、10 周两条均价线金叉同步出现的周阴 K 线，若是，则买

（三）星体周 K 线买入时机

周星 K 线是否属回档的末端收的带长下影线的周星 K 线，若是，则买

（四）广义周 K 线（含阳、阴、星多种 K 线）买入时机

1. 周阳、周阴、周星 K 线是否属周线回档的末端反弹上影线的高度超过前周阴线实体一半以上的周 K 线，若是，则买

三、量价买入战机

（一）量与实体阳 K 线买入时机

1. 阳线是否属放量突破阻力位的放量阳 K 线，若是，则买
2. 阳线是否属底部连续放量中的小阳 K 线，若是，则买
3. 阳线是否属低端向上跳空放量上涨的阳 K 线，若是，则买
4. 收盘前阳线是否属放量高开过前头、当日可能会涨停的收盘前的阳 K 线，若是，则买
5. 阳线是否属上涨途中“量过价就过”中的阳 K 线，若是，则买
6. 阳线是否属上涨途中“均线支撑、放量过头”中的阳 K 线，若是，则买
7. 阳线是否属底部放量 K 线后连续两日 K 线收盘高于放量 K 线的第二根阳 K 线，若是，则买
8. 阳线是否属低位放阶段最大量柱收阴线后次日的上涨阳 K 线，若是，则买
9. 阳线是否属回调的末端量超前次反弹阳线量的阳 K 线，若是，则买
10. 阳线是否属底部放量突破颈线位的阳 K 线，若是，则买
11. 阳线是否属放量突破向上运行或走平 30 日均线的阳 K 线，若是，则买
12. 阳线是否属回档整理期间第二次反弹过整理前的高点的放量阳 K 线，若是，则买

13. 阳线是否属上涨途中过顶放量十字星后次日高开高走的阳 K 线，若是，则买

（二）量与实体阴 K 线买入时机

1. 阴线是否属低端量价背离，即价跌量升，若是，则关注
2. 阴线是否属巨量下跌收的阴 K 线，若是，则关注
3. 阴线是否属低位量价“双空炮”中价“空方炮”的右侧阴 K 线，若是，则买
4. 阴线是否属下跌和回调的末端放量长阳线后不创新低创新高的阴 K 线，若是，



则买

5. 阴线是否属上涨途中相对高位收阳线不放大量后次日的阴 K 线，若是，则关注
6. 阴线是否属低位双日放量、后量超前量、下跌后者跌幅小于前者的阴 K 线，若是，则关注
7. 阴线是否属低位低开放阶段最大量柱没跌停的阴 K 线，若是，则买
8. 阴线是否属回调的末端突放大量且后量超前量的阴 K 线，若是，则买
9. 跌停阴线是否属低位巨量跌停阴 K 线，若是，则关注
10. 阴线是否属上涨途中回调第一次放量且超前阳 K 线的量而收的阴 K 线，若是，则买

11. 阴线是否属低位双阴线放大量、后阴线跌幅小于前阴线跌幅且收长下影线的后一根小阴 K 线，若是，则买

12. 阴线是否属放量向上跳空收阳线后次日回档的短阴 K 线，若是，则买

(三) 量与星体 K 线买入时机

1. 小星 K 线是否属上涨途中创前期新高的阳线 + 放量小星线 K 线组合中的放量小星 K 线，若是，则买
2. 星 K 线是否属低位放量阳线后连续两日 K 线高于放量阳线的后一根星 K 线，若是，则买
3. 星 K 线是否属在向上运行的 10 日均线附近结束调整形成缩量“两星夹一阴”K 线组合中的后一根星 K 线，若是，则买
4. 星 K 线是否属在向上运行的 20 日均线附近结束调整形成缩量“两星夹一阴”K 线组合中的后一根星 K 线，若是，则买
5. 星 K 线是否属在向上运行的 30 日均线附近结束调整形成缩量“两星夹一阴”K 线组合中的后一根星 K 线，若是，则买
6. 星 K 线是否属在向上运行的 60 日均线附近结束调整形成缩量“两星夹一阴”K 线组合中的后一根星 K 线，若是，则买
7. 阳星 K 线是否属过高点的阳线 + 放量阳星线 K 线组合中的放量阳星 K 线，若是，则买

8. 星 K 线是否属前期高点处而收的放量带上下影线的星 K 线，若是，则买

(四) 量与广义 K 线 (含阳、阴、星多种 K 线) 买入时机

1. 阳、阴、星 K 线是否属低位双日放大量下跌，其中第二日滞跌的 K 线，若是，则买
2. K 线是否属低位巨量 K 线后连续两日收盘创巨量 K 线收盘新高 K 线中的后一日创新高的 K 线，若是，则买
3. K 线是否属一个完整的下跌过程、三次缩量见底的各种 K 线，若是，则关注



4. K 线是否属一个完整的回调过程、两次缩量见底的各种 K 线，若是，则关注
5. K 线是否属底部量均线出现交叉时的各种 K 线，若是，则关注
6. 阳、阴、星 K 线是否属低位巨量阴线后，连续三日 K 线不创巨量阴线新低、有的创了新高中的后一根 K 线，若是，则买

四、均价线买入战机

（一）均价线与实体阳 K 线买入时机

1. 阳线是否属 5 日、10 日两条均线在诸均线之上后金叉时的阳 K 线，若是，则买
2. 阳线是否属 60 日均线之上整理平台末端的启涨吞吃阳 K 线，若是，则买
3. 阳线是否属突破均线金叉的阳 K 线，若是，则买
4. 阳线是否属回调到 60 日均线之上的吞吃阳 K 线，若是，则买
5. 阳线是否属上涨途中新高之后“下穿 5 上破 5”中攻上 5 日均线的阳 K 线，若是，则买
6. 阳线是否属上涨途中“5 日均线之上阳”的阳 K 线，若是，则买
7. 阳线是否属回档的末端“一阳站上所有均线”的阳 K 线，若是，则买
8. 阳线是否属上涨途中“5 日均线之上阳线吞吃阴线”中的阳 K 线，若是，则买
9. 阳线是否属低端向上突破 10 日均线的阳 K 线，若是，则买
10. 阳线是否属“三日或五日定趋势”中的第三日或第五日使 5 日均线拐头向上的阳 K 线，若是，则买
11. 阳线是否属低位 5 日、10 日两条均线金叉当日的突破阳 K 线，若是，则买
12. 阳线是否属有效站上均价线的阳 K 线，若是，则买
13. 阳线是否属回档的末端均价线上攻击炮或三连阳线或最低点头肩底三根 K 线中最后一根阳 K 线，若是，则买
14. 阳线是否属攻破均价线 + 回档不破均价线 + 收阳线站稳均价线 K 线组合中的站稳均价线的阳 K 线，若是，则买
15. 阳线是否属改变两个趋势的阳 K 线，若是，则买
16. 阳线是否属上涨途中横盘期间站上 5 日均线的小阳 K 线，若是，则买
17. 阳线是否属当日创新高、下探不破 5 日均线而结束回档的阳 K 线，若是，则买
18. 阳线是否属回档跌破均价线后 5 日内重上均线的阳 K 线，若是，则买
19. 阳线是否属底部股价第二次攻上 10 日均线的阳 K 线，若是，则买
20. 阳线是否属上涨途中阴线下破均线后次日再攻上均价线的阳 K 线，若是，则买
21. 阳线是否属上涨途中经回调后攻破大均价线的第一根启涨阳 K 线，若是，则买
22. 阳线是否属上涨初期与 5 日、10 日两条均线金叉同步发生的阳 K 线，若是，则买

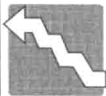

23. 阳线是否属上行的5日均线之上连调两日形成的“好友反攻”K线组合中的阳K线,若是,则买

24. 阳线是否属上涨途中回调的末端“一阳攻破所有均线”的阳K线,若是,则买

25. 阳线是否属低端启涨阳线后横盘三日小阳小阴,第五日收盘高于第一日收盘又能使5日均线拐头向上的阳K线,若是,则买

26. 阳线是否属低端启涨时攻破数条黏合均线压力层的阳K线,若是,则买

27. 阳线是否属上涨途中下跌或回档时当日跌破、当日又重新站上某均价线而收的阳K线,若是,则买

28. 阳线是否属上涨途中下跌或回档时低开当日跌破某均价线、高走当日又重新站上某均价线而收的阳K线,若是,则买

29. 阳线是否属低端改两趋势的阳K线,若是,则买

30. 阳线是否属底部启涨后收盘价高于第一日阳线收盘价的使5日均线拐头上行的第五日的阳K线,若是,则买

31. 阳线是否属个股筑底5日和10日两条均线粘合,股价再次攻上10日均线的阳K线,若是,则买

32. 阳线是否属上涨途中回档、在5日均线死叉10日均线时收的阳K线,若是,则买

33. 阳线是否属上涨途中向上突破上行的短期均线的小阳K线,若是,则买

34. 阳线是否属股价攻上某上行的均价线后次日整理的阳K线,若是,则买

35. 阳线是否属上涨途中低开、补缺口、不跌停、受均线支撑的阴K线后次日的吞吃的阳K线,若是,则买

36. 阳线是否属在30日均线走平或金叉60日均线时放量突破60日均线的阳K线,若是,则买

37. 阳线是否属底部5日、10日、20日、30日四条均线黏合后一举攻破此四条均线的阳K线,若是,则买

38. 阳线是否属上涨途中“攻上去、掉下来、没死叉、又攻上”5日均线的阳K线,若是,则买

39. 阳线是否属昨日阴线跌穿陡峭向上的10日均线,今日又重新攻上10日均线的阳K线,若是,则买

40. 阳线是否属上涨途中长阳线之后回档5日不破、第6日收的阳K线,若是,则买

41. 阳线是否属上涨途中回档5日跌破向上运行的5日均线后又重新攻上5日均线的阳K线,若是,则买



42. 阳线是否属上涨途中回档整理时在 30 日均线上下收的止跌阳 K 线, 若是, 则买

43. 阳线是否属底部筑底时第二次或第三次攻上 10 日均线的阳 K 线, 若是, 则买

44. 阳线是否属上涨途中两次阳线攻破向下运行的均价线中的后一根阳 K 线, 若是, 则买

45. 阳线是否属随 5 日均线攻上 30 日均线的阳 K 线, 若是, 则买

46. 阳线是否属上涨途中两次阳线攻站均价线的后一根阳 K 线, 若是, 则买

47. 阳线是否属上涨途中在均价线上吞吃阴线的阳 K 线, 若是, 则买

48. 倒锤子阳线是否属上涨途中攻破某向上运行的均价线、留下长上影后收盘站稳在均价线上的倒锤子阳 K 线, 若是, 则买

49. 阳线是否属上升途中 5 日均线之上攻击炮中的后一根阳 K 线, 若是, 则买

50. 阳线是否属上升途中 10 日均线之上攻击炮中的后一根阳 K 线, 若是, 则买

51. 阳线是否属上升途中 20 日均线之上攻击炮中的后一根阳 K 线, 若是, 则买

52. 阳线是否属上升途中 30 日均线之上攻击炮中的后一根阳 K 线, 若是, 则买

53. 阳线是否属上涨途中回档的末端从 10 日均价线上启涨的阳线为第一根阳线形成的攻击炮中的后一根阳 K 线, 若是, 则买

54. 阳线是否属在向上运行的 20 日均线之上第二次止跌企稳的阳 K 线, 若是, 则买

55. 阳线是否属上涨途中回档的末端从 10 日均线之上或之下出发又攻破 5 日均线的阳 K 线, 若是, 则买

56. 阳线是否属底部收阳线时同步有均价线金叉相助的阳 K 线, 若是, 则买

57. 阳线是否属底部或回档的末端连阴线回调后, 某一日收的既吞吃前阴线又攻上 5 日均线的阳 K 线, 若是, 则买

58. 阳线是否属底部启涨后高于启涨阳线收盘价且在 10 日均线上行的情况下第 10 日收的阳 K 线, 若是, 则买

(二) 均价线与实体阴 K 线买入时机

1. 阴线是否属上涨途中阳 K 线和 5 日、10 日两条均线刚攻上大均价线不几日, 某一日跌破大均价线的阴 K 线, 若是, 则买

2. 阴线是否属上涨途中 5 日和 10 日两条均线越过了前期高点后不久, 某一日股价回调下破 10 日均线和前期高点的阴 K 线, 若是, 则买

3. 阴线是否属上涨途中连续两日阴线回调不下破 5 日均线的后一根阴 K 线, 若是, 则买

4. 阴线是否属低端收阴线时同步有均价线金叉阻挡的阴 K 线, 若是, 则买

5. 阴线是否属低端股价启涨攻破 5 日、10 日两条均线后, 次日回档不下破 5 日均

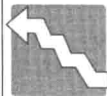

价线的阴 K 线，若是，则买

6. 阴线是否属涨能创新高、跌不创新低且受短期均线支撑的阴 K 线，若是，则买
7. 阴线是否属上涨途中回档时 5 日和 10 日两条均线没死叉、没跌破 10 日均线的阴 K 线，若是，则关注
8. 阴线是否属回调中 5 日、10 日两条均线死叉下的阴 K 线，若是，则关注并酌情买入
9. 阴线是否属回调到 60 日均线之上受到支撑的阴 K 线，若是，则买
10. 阴线是否属上涨途中“下破 5 日均线不下破 10 日均线”的阴 K 线，若是，则买
11. 阴线是否属受到金叉支撑的阴线，若是，则买
12. 阴线是否属底部启涨阳线攻站 5 日均线后的回调短阴 K 线，若是，则买（因为攻 5 会攻 10）
13. 阴线是否属上涨途中回档整理时 5 日、10 日两条均线刚上穿某大均线而股价却下跌到该大均线之下而收的阴 K 线，若是，则买
14. 阴线是否属低位昨日阳线攻站 5 日均线后，次日跌破 5 日均线不创新低的阴 K 线，若是，则买
15. 阴线是否属上涨初期阳线后，次日低开收靠近向上运行的均价线的阴 K 线，若是，则买
16. 阴线是否属上涨途中中短期均线多头排列时跌破上行的 5 日均线且受到 10 日均线支撑的阴 K 线，若是，则买
17. 阴线是否属上涨途中中短期均线多头排列时跌破上行的 10 日均线且受到 20 日均线支撑的阴 K 线，若是，则买
18. 阴线是否属下跌和回调的末端某一日收阳线后，次日在 5 日或 10 日均线向下压制下仍未能吞吃前阳线的阴 K 线，若是，则买
19. 阴线是否属低位启涨连涨两日，第二日阳线攻上 5 日均线后连跌两日不下破 5 日均线的后一根阴 K 线，若是，则买
20. 阴线是否属低位筑底上涨时 5 日、10 日、20 日、30 日四条均线形成多头排列、回调时跌破向上运行的 30 日均线后出现的止跌阴 K 线，若是，则买
21. 阴线是否属上涨途中回调时跌破均价线，但不破调整前阳线和昨日阳线的阴 K 线，若是，则买
22. 阴线是否属上涨途中某一日阳线攻站某均线后，次日回档不触碰攻破的均价线的阴 K 线，若是，则买
23. 阴线是否属低位筑底启涨阳线攻上 20 日均线后，次日回调不创新低的阴 K 线，若是，则买



24. 阴线是否属随大盘下跌而跌破横盘整理期间日日上移的 10 日均线的阴 K 线，若是，则买

25. 阴线是否属回调途中经数天下跌后，某一日跌破或接近前期底部或重要均线的阴 K 线，若是，则关注或买入

26. 阴线是否属上涨初期昨攻上某均价线、今跌破该均价线的阴 K 线，若是，则买

27. 阴线是否属上涨途中阳线攻上多条均线后回档不破均线的阴 K 线，若是，则买

28. 阴线是否属上涨途中阳线向上突破均线后回档不破的阴 K 线，若是，则买

29. 阴线是否属上涨途中阳线向上突破均价线后，次日深幅回探收盘站在均价线之上带长下影线的阴线，若是，则买

30. 阴线是否属“线上价下”即短期均线已上穿中长期大均线、股价却跌破 10 日均线和中长期大均线的阴 K 线，若是，则买

31. 阴线是否属 5 日内重上 10 日均线后回档不破的阴 K 线，若是，则买

32. 阴线是否属“价过要等线过才回调”中的过线的阳线后的回调阴 K 线，若是，则买

33. 阴线是否属上涨途中 5 日均线之上数小阳线后，次日放量带长上影线创新高的阴 K 线，若是，则关注

34. 阴线是否属回档的末端阳线向上攻破 10 日均线，次日回档不破 10 日均线的阴 K 线，若是，则买

35. 阴线是否属攻破的均价线之上横盘整理不破均价线的“空方炮”中的后一根阴 K 线，若是，则买

36. 阴线是否属两次回调股价不破 10 日均线的第二次回调的阴 K 线，若是，则买

37. 阴线是否属上涨途中短期均线过顶后回调企稳的阴 K 线，若是，则买

38. 阴线是否属上涨途中与 5 日、10 日两条均线金叉同步出现的阴 K 线，若是，则买

39. 阴线是否属阳线突破前期高点后，次日回档在 5 日、10 日均线附近的阴 K 线，若是，则买

40. 阴线是否属回档 6 日以上 5 日、10 日两条均线不死叉的第六日的阴 K 线，若是，则买

41. 阴线是否属向上运行的均价线上的阴 K 线，若是，则买

42. 阴线是否属“昨攻上均价线、今回档不破”中的阴 K 线，若是，则买

43. 阴线是否属上涨途中下跌或回档时当日跌破、当日又重新站上某均价线收的阴 K 线，若是，则买

44. 阴线是否属回档时与 5 日、10 日两条均线死叉同步，不创昨日阳线新低的阴 K 线，若是，则买



45. 阴线是否属回档整理时 5 日均线下跌而股价始终站在 10 日均线或 5 日均线之上的阴 K 线, 若是, 则买

46. 阴线是否属上涨途中 5 日均线金叉某大均线, 当日或次日股价回落跌破 5 日均线或大级别均线的阴 K 线, 若是, 则买

47. 阴线是否属上涨途中回调整理长阴线之后, 次日向下跳空下跌、跌幅小于前阴线跌幅、悬空 5 日均线、带下影线、受上行的均价线支撑的阴 K 线, 若是, 则买

48. 阴线是否属上涨途中回档整理、第四日股价没跌破调整前一日的阳线却跌破 5 日均线的阴 K 线, 若是, 则买

49. 阴线是否属回调到已向上运行超过前期回档低点的均价线上的阴 K 线, 若是, 则买

50. 阴线是否属上涨途中 5 日均线之上“阳阳阴”中的阴 K 线, 若是, 则买

(三) 均价线与星体 K 线买入时机

1. 十字星 K 线是否属调整的末端不下破 5 日或 10 日均线的十字星 K 线, 若是, 则买

2. 十字星 K 线是否属上涨初期低开受均价线支撑的十字星 K 线, 若是, 则买

3. 星 K 线是否属上涨途中 5 日均线之上“一阳挑两星”中的后星 K 线, 若是, 则买

4. 星 K 线是否属接近整理的末端途中小星 K 线刹车后惯性中长阴线、次日止于 10 日或 20 日或 30 日均线之上的缩量小星 K 线, 若是, 则买

5. 锤子线是否属上涨途中某一日回档在某向上运行的均价线上收的带长下影线的锤子 K 线, 若是, 则买

(四) 均价线与广义 K 线(含阳、阴、星多种 K 线) 买入时机

1. 阳、阴、星 K 线是否属上涨途中某一日收跳空阳线站上某均价线后, 次日收的站稳确立的 K 线, 若是, 则买

2. 阳、阴、星 K 线是否属回档或下跌的末端某一日收跳空阳线站上某均价线后, 次日收的站稳确立的 K 线, 若是, 则买

3. 阳、阴、星 K 线是否属上涨途中 5 日均线之上阳线后, 次日低开不创新低创新高 K 线, 若是, 则买

4. 阳、阴、星 K 线是否属上涨途中收阳线攻破 5 日均线后, 次日低开不下破 5 日均线的 K 线, 若是, 则买

5. 阳、阴、星 K 线是否属缓慢使 5 日均线和股价同步接近和突破前期高点的小阳小阴星 K 线, 若是, 则买

6. 阳、阴、星 K 线是否属股价从顶部回调时下破 30 日均线后跌幅与下破 30 日均线之前的下跌幅度相当时的 K 线, 若是, 则买



7. 阳、阴、星 K 线是否属上涨途中回档的末端 10 日均线上穿 60 日均线后低于主力成本 10 日均线的止跌 K 线，若是，则买

8. 阳、阴、星 K 线是否属上涨途中某一日阳线攻破均价线后次日回档不破均价线的 K 线，若是，则买

9. 阳、阴、星 K 线是否属上涨途中某一日收阳线后连调数日 10 日均线却逐日上升时股价回落到 10 日均线附近的止跌 K 线，若是，则买

10. 阳、阴、星 K 线是否属从底部启动第一波上涨后开始回调、收在向上运行的 10 日均线之上的止跌 K 线，若是，则买

11. 阳、阴、星 K 线是否属上涨途中回调时股价落在陡峭向上运行的 10 日均线之上或之下的止跌 K 线，若是，则买

12. 阳、阴、星 K 线是否属上涨途中回调后在 30 日均线上止跌的 K 线，若是，则买

13. 阳、阴、星 K 线是否属上涨途中回调后在 60 日均线上止跌的 K 线，若是，则买

14. 阳、阴、星 K 线是否属上涨途中回调后在 90 日均线上止跌的 K 线，若是，则买

15. 阳、阴、星 K 线是否属上涨途中回调后在 120 日均线上止跌的 K 线，若是，则买

16. 阳、阴、星 K 线是否属上涨途中回调后在 250 日均线上止跌的 K 线，若是，则买

17. 阳、阴、星 K 线是否属上涨途中回调不下破 20 日均线且在 20 日均线上止跌的 K 线，若是，则买

18. 阳、阴、星 K 线是否属底部或回档的末端阳线启涨后，5 日和 10 日均线金叉时或金叉前或金叉后收的与前期低点齐平的 K 线，若是，则买

19. 阳、阴、星 K 线是否属 5 日、10 日两条均线金叉后股价第一次回档 10 日均线的 K 线，若是，则买

20. 阳、阴、星 K 线是否属 10 日、20 日两条均线金叉后股价第一次回档 20 日均线的 K 线，若是，则买

21. 阳、阴、星 K 线是否属 20 日、30 日两条均线金叉后股价第一次回档 30 日均线的 K 线，若是，则买

22. 阳、阴、星 K 线是否属中短期均线多头排列的上涨途中第一次回档 10 日均线的 K 线，若是，则买

23. 阳、阴、星 K 线是否属中短期均线多头排列的上涨途中第一次回档 20 日均线的 K 线，若是，则买



24. 阳、阴、星 K 线是否属中短期均线多头排列的上涨途中第一次回档 30 日均线时的 K 线,若是,则买

25. 阳、阴、星 K 线是否属至少中短期均线多头排列的上涨途中第一次回档 60 日均线时的 K 线,若是,则买

26. 阳、阴、星 K 线是否属低位连涨数日回调到 10 日均线附近的止跌 K 线,若是,则买

五、底部信号买入战机

(一) 底部实体阳 K 线买入时机

1. 阳线是否属回档的末端吞吃长下影锤子线的阳 K 线,若是,则买
2. 阳线是否属底部岛型反转 K 线组合中的右侧阳 K 线,若是,则买
3. 平底阳是否属低端平底阳 K 线,若是,则买
4. 长阳线是否属低位结束调整的第一根中大阳 K 线,若是,则买
5. 阳线是否属低位启涨通吃数阴线的阳 K 线,若是,则买
6. 阳线是否属底部岛型反转 K 线组合中的右侧高开阳 K 线,若是,则买
7. 阳线是否属低端止跌阳线 + 低开高走吞吃阳 K 线组合中的低开高走吞吃阳 K 线,若是,则买
8. 阳线是否属涨跌幅度相同、天数不同、下跌 K 线数多于上涨 K 线数中的吞吃阳 K 线,若是,则买
9. 阳线是否属调整的末端阴线后高开不补缺口的阳 K 线,若是,则买
10. 阳线是否属调整的末端高开不补缺口的阳 K 线和涨停阳线,若是,则买
11. 阳线是否属上涨途中回档的末端吞吃阳 K 线,若是,则买
12. 阳线是否属回档当日或回档的末端低开高走的平底阳 K 线,若是,则买
13. 阳线是否属回档的末端均价线上收的低开平底阳 K 线,若是,则买
14. 阳线是否属回调的末端不创新低的阴线后次日吞吃阳 K 线,若是,则买
15. 阳线是否属低位吞吃阴线的见底阳 K 线,若是,则买
16. 阳线是否属低端低开高走吞吃一切 K 线的阳 K 线,若是,则买
17. 阳线是否属回调的末端启涨时就攻破头顶所有黏合均价线的阳 K 线,若是,则买
18. 阳线是否属回调的末端具备低开不低走平底、补缺口、创新高、收阳线四重见底信号的阳 K 线,若是,则买

(二) 底部实体阴 K 线买入时机

1. 阴线是否属调整的末端“空方炮”右侧的阴 K 线,若是,则买
2. 阴线是否属尾日回调阴线创了昨日以往回调阴线新高的阴 K 线,若是,则买



3. 阴线是否属回档的末端不创昨日阴线新低的阴 K 线，若是，则买
4. 阴线是否属回档的末端不创新低且受到短期均线支撑的阴 K 线，若是，则买
5. 阴线是否属低位不创新低的阴 K 线，若是，可关注
6. 阴线是否属低端“双不创新低”的阴 K 线，若是，则买
7. 阴线是否属底部或回调的末端不创新低创了新高的阴 K 线，若是，则买
8. 阴线是否属低端创了新高的阴 K 线，若是，则买
9. 阴线是否属上涨途中回档整理的末端收长下影 K 线后，次日不创新低的倒锤子阴 K 线，若是，则买

(三) 底部星体 K 线买入时机

1. 星 K 线是否属调整的末端阳包阴 + 不跌星 K 线组合中的星 K 线，若是，则买
2. 星 K 线是否属底部星线后不再创新低中的星 K 线，若是，则买
3. 倒锤子星 K 线是否属回档的末端“阴线后倒锤子”K 线组合中的倒锤子星 K 线，若是，则买
4. 长影线 K 线是否属下跌和回调的末端长影星 K 线，若是，则买
5. 星线是否属回档的末端“两星夹一阴”K 线组合中的下端星 K 线，若是，则买
6. 倒锤子星 K 线是否属回档的末端出的倒锤子星 K 线，若是，则买
7. 倒锤子阳星 K 线是否属回档的末端低开补缺口、带长上影线的倒锤子阳星 K 线，若是，则买
8. 十字针 K 线是否属回档的末端长下影十字针 K 线，若是，则买
9. 长下影十字星 K 线是否属上涨途中回档的末端阴线后，次日低开长下影有均线支撑的十字星 K 线，若是，则买
10. 阳锤子 K 线是否属上涨途中回档的末端带长下影线、创昨日新低、吞吃前 K 线的阳锤子 K 线，若是，则买
11. 锤子星 K 线是否属回调的末端低开带短上影长下影的锤子星 K 线，若是，则买

六、底部广义 K 线（含阳、阴、星多种 K 线）买入时机

1. 长下影锤子线是否属底部长阴线之后带长下影锤子 K 线，若是，则买
2. K 线是否属低位平底 K 线，若是，则买
3. 星 K 线是否属底部长下影线内连调数日的小 K 线，若是，则买
4. 阳、阴、星 K 线是否属回档的末端带长下影阴线后，次日不创新低的 K 线，若是，则买
5. 阳、阴、星 K 线是否属回调的末端不创新低创了新高的 K 线，若是，则买
6. 阳、阴、星 K 线是否属低位收长下影锤子线后，连调 1~3 日不创新低的 K 线，



若是，则买

7. 阳、阴、星 K 线是否属上涨后回调整理、回调的天数等于甚至远多于上涨的天数、股价不创前期启涨低点的新低的止跌 K 线，若是，则买

8. 阳、阴、星 K 线是否属下跌时跌破前期低点后创第三次新低点的止跌 K 线，若是，则买

9. 阳、阴、星 K 线是否属回调的末端区域上下小 K 线包抄阴线的后一根小止跌 K 线，若是，则买

10. 阳、阴、星 K 线是否属上涨途中回调的末端三次回调 K 线的最低点值形成头肩底形态中的最后一根 K 线，若是，则买

11. 阳、阴、星 K 线是否属上涨途中回调的末端某一日收低开、没跌停、小星线、带长上下影线、受均线支撑的 K 线，若是，则买

七、指标买入战机

（一）指标与实体阳 K 线买入时机

1. 阳线是否属 MACD 零轴之上金叉时的阳 K 线，若是，则买

2. 阳线是否属回调时 5 日、10 日两条均线死叉，MACD 未死叉，再涨 MACD 红柱放大时的阳 K 线，若是，则买

3. 阳线是否属零轴之上 MACD 后金叉时的阳 K 线，若是，则买

4. 阳线是否属在 MACD 与均量线同步金叉时上穿 10 日均价线的阳 K 线，若是，则买

5. 阳线是否属上涨途中回档的末端一启涨就攻上 10 日均线且与 MACD 金叉同步出现的阳 K 线，若是，则买

（二）指标与实体阴 K 线买入时机

1. 阴线是否属上涨途中回调不破向上运行的 5 日均线且 MACD 红柱不缩短，甚至放大的阴 K 线，若是，则买

2. 阴线是否属上涨途中 MACD 中 DIFF 值上穿零轴后第一根深调的阴 K 线，若是，则买

（三）指标与星体 K 线买入时机

倒锤子星 K 线是否属上涨途中在向上运行的均价线上收的零乖离值和小乖离值倒锤子星 K 线，若是，则买

（四）指标与广义 K 线（含阳、阴、星多种 K 线）买入时机

阳、阴、星 K 线是否属底部启涨后回调、5 日和 10 日两条均线死叉、MACD 指标不同步死叉而收的止跌 K 线，若是，则买

八、波浪形态买入战机

（一）波浪形态与实体阳 K 线买入时机

1. 阳线是否属涨能创新高、调不创新低、再涨时的吞吃阳 K 线，若是，则买



2. 阳线是否属 ABC 三浪回调中 C 浪不创 A 浪新低后的再涨吞吃阳 K 线，若是，则买
3. 阳线是否属大涨后两波回调不创启涨新低后的启涨吞吃阳 K 线，若是，则买
4. 阳线是否属“新低新高后不新低波浪形态”中结束回调的吞吃阳 K 线，若是，则买
5. 阳线是否属第三浪上涨时攻上 60 日均线后 5 日、10 日均线之上的吞吃阳 K 线，若是，则买
6. 阳线是否属“下跌三阳见底”中的第三次出现的阳 K 线，若是，则买
7. 阳线是否属“回档二阳见底”中的第二次出现的阳 K 线，若是，则买
8. 阳线是否属反转上涨第一、第三、第五浪中的启涨阳 K 线，若是，则买
9. 阳线是否属反转上涨后回调不创前期低点新低而转势的吞吃阳 K 线，若是，则买

10. 阳线是否属下跌第五浪中第三小波小跌的尾端出现的阳 K 线，若是，则买

(二) 波浪形态与实体阴 K 线买入时机

1. 阴线是否属上涨能创新高、回档不创新低的止跌阴 K 线，若是，则买
2. 阴线是否属上涨途中长阳线内 ABC 三浪回调、C 浪中的止跌阴 K 线，若是，则买

3. 阴线是否属反弹 ABC 三浪中 B 浪回调中的止跌阴 K 线，若是，则买

4. 阴线是否属反转上涨第二浪、第四浪回档的末端的止跌阴 K 线，若是，则买

(三) 波浪形态与星体 K 线买入时机

- 星 K 线是否属上涨途中第二浪、第四浪回档的末端收的带长下影线的星体 K 线，若是，则买

(四) 波浪形态与广义 K 线（含阳、阴、星多种 K 线）买入时机

1. 阳、阴、星 K 线是否属 ABC 三浪回调创 4~5 个低点的 K 线，若是，则买
2. 阳、阴、星 K 线是否属第三大波下跌、在低位出现的止跌 K 线，若是，则买
3. 阳、阴、星 K 线是否属五浪上涨三浪回调的末端止跌的 K 线，若是，则买
4. 阳、阴、星 K 线是否属五浪下跌的末端止跌的 K 线，若是，则买

九、时间买入战机

(一) 时间与实体阳 K 线买入时机

1. 阳线是否属反弹上涨攻上 5 日均线的阳 K 线，若是，则买
2. 阳线是否属上涨攻上 10 日均线的阳 K 线，若是，则买
3. 阳线是否属上涨攻上 20 日均线的阳 K 线，若是，则买
4. 阳线是否属上涨攻上 30 日均线的阳 K 线，若是，则酌情买

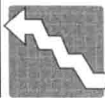

5. 阳线是否属上涨攻上 60 日均线的阳 K 线, 若是, 则酌情买
6. 阳线是否属上涨攻上 90 日均线的阳 K 线, 若是, 则酌情买
7. 阳线是否属上涨攻上 120 日均线的阳 K 线, 若是, 则酌情买
8. 阳线是否属上涨攻上 250 日均线的阳 K 线, 若是, 则酌情买
9. 阳线是否属“半月死叉、回档跌 5”中的第五日的吞吃阳 K 线, 若是, 则买

(二) 时间与实体阴 K 线买入时机

1. 阴线是否属“半月死叉、回档跌 5”中的第五日止跌阴 K 线, 若是, 则关注
2. 阴线是否属“月金叉”中不超过启涨后 15 日内回落到 20 日均线企稳的阴 K 线, 若是, 则关注
3. 阴线是否属“季金叉”中不超过启涨后 45 日内回落到 60 日均线企稳的阴 K 线, 若是, 则关注
4. 阴线是否属“半年金叉”中不超过启涨后 100 日内回落到 120 日均线企稳的阴 K 线, 若是, 则关注
5. 阴线是否属“年金叉”中不超过启涨后 230 日内回落到 250 日均线企稳的阴 K 线, 若是, 则关注
6. 阴线是否属上涨途中回档时在 10 日、20 日均线上出现第四个低点的阴 K 线, 若是, 则买
7. 阴线是否属回档时连三阴线或跌三次或连四个低点的最后一根阴 K 线, 若是, 则买
8. 阴线是否属上涨 20 日、30 日均线已过前期高点后股价第五个低点回落到该均线的阴 K 线, 若是, 则买
9. 阴线是否属上涨途中强势回调, 在 5 日均线上第三日回调不创新低或止跌的阴 K 线, 若是, 则买
10. 阴线是否属上涨途中强势回调, 在 10 日均线上第五日回调不创新低或止跌的阴 K 线, 若是, 则买
11. 阴线是否属上涨途中强势回调, 在 20 日均线上第八日回调不创新低或止跌的阴 K 线, 若是, 则买

(三) 时间与星体 K 线买入时机

星体 K 线是否属上涨途中回档的末端股价跌破 10 日均线后, 在第 10 日左右收的带长下影线的星体 K 线, 若是, 则买

四、时间与广义 K 线(含阳、阴、星多种 K 线)买入时机

1. K 线是否属上涨 10 日左右、一般回调 5 日左右中第五日左右的回调企稳 K 线, 若是, 则买
2. 阴、阴、星 K 线是否属 5 日、10 日两条均线死叉回档 5 日的第五日出现的止跌



K 线，若是，则买

3. 阴、阴、星 K 线是否属 5 日、10 日两条均线死叉下跌 10 日的第十日出现的止跌 K 线，若是，则买

4. 阴、阴、星 K 线是否属涨 5 日调 3 日中的第三日出现的止跌 K 线，若是，则买

5. 阴、阴、星 K 线是否属五浪大涨之后回调创的 8 ~ 10 个低点的 K 线，若是，则买

6. 阴、阴、星 K 线是否属下跌时创了第 8 个或第 10 个低点的 K 线，若是，则买

7. 阴、阴、星 K 线是否属从底部启涨到第 10 日不创启涨阳线的新低，且在向上运行的 10 日均线之上止跌企稳的 K 线，若是，则买

8. 阴、阴、星 K 线是否属从底部启涨到第 20 日不创启涨阳线的新低，且在向上运行的 20 日均线附近止跌企稳的 K 线，若是，则买

9. 阴、阴、星 K 线是否属从底部启涨到第 30 日不创启涨阳线的新低，且在向上运行的 30 日均线附近止跌企稳的 K 线，若是，则买

10. 阴、阴、星 K 线是否属从底部启涨到第 40 日不创启涨阳线的新低，且在向上运行的 40 日均线附近止跌企稳的 K 线，若是，则买

11. 阴、阴、星 K 线是否属从底部启涨到第 60 日不创启涨阳线的新低，且在向上运行的 60 日均线附近止跌企稳的 K 线，若是，则买

12. 阴、阴、星 K 线是否属从底部启涨到第 90 日不创启涨阳线的新低，且在向上运行的 90 日均线附近止跌企稳的 K 线，若是，则买

十、分时线买入战机

1. 分时图高开低走补缺（是否完全回补、均可），之后转身上穿均价线创新高，后市涨

2. 分时图低开高走补缺，然后转身下跌不创新低，又转身上穿均价线和零轴，后市涨

3. 分时图高开后低走、不补完缺口、不创新低转身向上再次上穿均价线，后市涨

4. 分时图第二小时回档不破第一小时中第三小波的启涨点，又转身上涨，后市涨

5. 分时图高开高走，之后回落破均价线、不创开盘价新低，之后又转身向上破均价线，后市涨

6. 分时图低开高走与均价线一同上穿零轴、回档不破均价线就转身向上，后市涨

7. 分时图中分时线在均价线之上保持通气，后市涨



第二章 卖出路线图

一、日 K 线卖出战机

(一) 跌停阴 K 线卖出时机

1. 跌停阴线是否属下跌时缩量跌停阴 K 线，若是，则卖
2. 跌停阴线是否属下跌途中跌破均价线的跌停阴 K 线，若是，则卖

(二) 实体阳 K 线卖出时机

1. 阳线是否属阴线能吞吃阳线、阳线不能吞吃阴线的阳 K 线，若是，则卖
2. 阳线是否属下跌途中长阴线内连三小阳线中的第三根小阳 K 线，若是，则卖
3. 阳线是否属今日反弹阳线未能吞吃前阴 K 线的阳 K 线，若是，则卖
4. 阳线是否属上涨途中回档整理期间没能吞吃前阴线的阳 K 线，若是，则卖
5. 阳线是否属反弹不创前日阴线新高的阳 K 线，若是，则卖
6. 阳线是否属高位高开上不去或滞涨的阳 K 线，若是，则卖
7. 阳线是否属向下运行的均价线下的阳 K 线，若是，则卖
8. 阳线是否属上涨途中跳空高开不涨停、不创新高的阳 K 线，若是，则卖
9. 阳线是否属反转行情向上回补完前波下跌第一个向下跳空缺口时的阳 K 线，若是，则卖
10. 阳线是否属反弹行情中向上回补完前波下跌的第一个向下跳空缺口时上涨乏力的阳 K 线，若是，则卖

(三) 实体阴 K 线卖出时机

1. 阴线是否属股价向上第一次运行到重要阻力位，遇阻回落的阴 K 线，若是，则卖
2. 阴线是否属上升时数阳线后收的阴 K 线，若是，则卖
3. 假阳线是否属下跌途中跳空低开没补完缺口的假阳 K 线，若是，则卖
4. 阴线是否属反弹后回落创前期低点新低的阴 K 线，若是，则卖
5. 阴线是否属高位吊颈线后的阴 K 线，若是，则卖
6. 阴线是否属低开、不补缺口、突破整理平台的低点或前期低点而收的阴 K 线，若是，则卖
7. 阴线是否属高位不创新高的阳线后次日的阴 K 线，若是，则卖
8. 阴线是否属高位阴线后次日低开低走收的阴 K 线，若是，则卖
9. 阴线是否属随大盘一同见顶的新股的阴 K 线，若是，则卖



(四) 星体 K 线卖出时机

小阴星 K 线是否属下跌途中低开未补完缺口、带长下影线的小阴星 K 线，若是，则卖

(五) 广义 K 线（阳、阴、星多种 K 线）卖出时机

1. 阳、阴、星 K 线是否属创“一波上涨 10 个高点”的 K 线，若是，则卖
2. 阳、阴、星 K 线是否属创“一波反弹 5 个新高点”的 K 线，若是，则卖
3. 阳、阴、星 K 线是否属“高位上下双小 K 线包抄阳线”中的后一根滞涨小 K 线，若是，则卖

二、周 K 线卖出战机

(一) 实体周阳 K 线卖出时机

1. 周阳线是否属高位与 5 周、10 周两条均价线死叉同步出现的周阳 K 线，若是，则卖
2. 周阳线是否属高位放量带长影线的周阳 K 线，若是，则卖

(二) 实体周阴线卖出时机

周阴线是否属高位与 5 周、10 周两条均价线死叉同步出现的周阴 K 线，若是，则卖

(三) 星体周 K 线卖出时机

周星体 K 线是否属上涨到高位时收的带长上影线的周星体 K 线，若是，则卖

(四) 广义周 K 线（含阳、阴、星多种 K 线）卖出时机

周 K 线是否属上涨到高位时收的带长上影线的周 K 线，若是，则卖

三、量价卖出战机

(一) 量与实体阳 K 线卖出时机

1. 阳线是否属上升途中高开放量未涨停、远离 5 日均线的阳 K 线，若是，则卖
2. 阳线是否属上涨途中量大于前一日阳线的量、涨幅却小于前一日阳线涨幅的阳 K 线，若是，则卖
3. 阳线是否属高位后量超前量上涨，但第二日涨幅小于前一日涨幅的阳 K 线，若是，则卖
4. 阳线是否属高位突放大量的阳 K 线，若是，则卖
5. 长阳线是否属数阳线之后收的放量长阳线，若是，则卖
6. 涨停阳线是否属上涨途中放巨量的涨停阳 K 线，若是，则卖
7. 阳线是否属高位高开放大量未涨停的阳 K 线，若是，则卖
8. 小阳线是否属高位放大量收阴线后次日收的小阳 K 线，若是，则卖

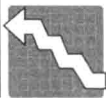

9. 阳线是否属高位放大量未涨停收带上影线的阳 K 线，若是，则卖

(二) 量与实体阴 K 线卖出时机

1. 阴线是否属底部 K 线放量后连续两日 K 线收盘低于放量 K 线中的第二根阴 K 线，若是，则卖

2. 长阴线是否属高位放最大量柱的长阴 K 线，若是，则卖

3. 阴线是否属高位放大量收阳线后次日收的阴 K 线，若是，则卖

4. 阴线是否属高位放量 K 线后次日收的阴 K 线，若是，则卖

(三) 量与星体 K 线卖出时机

1. 星 K 线是否属高位放量阳线 + 放量滞涨星 K 线组合中的放量滞涨星 K 线，若是，则卖

2. 星 K 线是否属高位长阳线后，次日高开远离 5 日均线、带长上影线、放大量的星体 K 线，若是，则卖

3. 针 K 线是否属高位放大量收阳线后次日收的针 K 线，若是，则卖

4. 星 K 线是否属高位放大量收阳线后次日收的星体 K 线，若是，则卖

(四) 量与广义 K 线（含阳、阴、星多种 K 线）卖出时机

1. 阳、阴、星 K 线是否属高位双日放大量上行、次日滞涨的 K 线，若是，则卖

2. 阳、阴、星 K 线是否属高位放阶段最大量柱未涨停的 K 线，若是，则卖

3. 除涨停阳线外，K 线是否属高位放最大量柱未涨停的 K 线，若是，则卖

4. 阳、阴、星 K 线是否属上涨高位巨量非涨停 K 线，若是，则卖

5. K 线是否属上涨高位巨量后，连续两日缩量且收盘不创巨量 K 线收盘价新高的各种 K 线，若是，则卖

6. K 线是否属上升过程第三次放量的 K 线，若是，则卖

7. K 线是否属反弹过程第二次放量的 K 线，若是，则卖

四、均价线卖出战机

(一) 均价线与实体阳 K 线卖出时机

1. 阳线是否属“半月金叉”反弹第五日的阳 K 线，若是，则卖

2. 阳线是否属“月金叉”上涨第 20 日左右放量的阳 K 线，若是，则卖

3. 阳线是否属高位收阳线时同步有均价线死叉阻挡的阳 K 线，若是，则卖

(二) 均价线与实体阴 K 线卖出时机

1. 阴线是否属“半月金叉”反弹第五日的阴 K 线，若是，则卖

2. 阴线是否属“月金叉”上涨第 20 日左右跌破 5 日、10 日均线的阴 K 线，若是，则卖

3. 阴线是否属“三日或五日定短期趋势”中的第三日或第五日使 5 日均线向下的



阴 K 线，若是，则卖

4. 阴线是否属 5 日、10 日两条均线金叉反转 10 日的第 10 日的阴 K 线，若是，则卖

5. 阴线是否属改变了两个趋势的阴 K 线，若是，则卖

6. 阴线是否属高位 5 日、10 日两条均线死叉同步出现的阴 K 线，若是，则卖

7. 阴线是否属跌破 30 日均线的阴 K 线，若是，则卖

8. 阴线是否属在中短期均线空头排列的情况下接触向下的 5 日均线收的阴 K 线，若是，则卖

9. 阴线是否属在中短期均线空头排列的情况下 5 日均线之下阳线后、次日收的吞吃前阳线的阴 K 线，若是，则卖

10. 阴线是否属在 5 日、10 日均线空头排列的下跌途中某一日跌破反弹平台底部创新低的阴 K 线，若是，则卖

11. 阴线是否属个股 5 日、10 日两条均线死叉时收的阴 K 线，若是，则卖

12. 阴线是否属个股 10 日、20 日两条均线死叉时收的阴 K 线，若是，则卖

13. 阴线是否属个股 30 日、60 日两条均线死叉时收的阴 K 线，若是，则卖

14. 阴线是否属个股 60 日、120 日两条均线死叉时收的阴 K 线，若是，则卖

15. 阴线是否属个股 120 日、250 日两条均线死叉时收的阴 K 线，若是，则卖

16. 阴线是否属高位收阴线时同步有均价线死叉相助的阴 K 线，若是，则卖

（三）均价线与星体 K 线卖出时机

星 K 线是否属高位挂在向下运行的均价线之上的吊颈星 K 线，若是，则卖

四、均价线与广义 K 线（含阳、阴、星多种 K 线）卖出时机

1. 阳、阴、星 K 线是否属经下跌后反弹到 30 日均线滞涨的 K 线，若是，则卖

2. 阳、阴、星 K 线是否属经下跌后反弹到 60 日均线滞涨的 K 线，若是，则卖

3. 阳、阴、星 K 线是否属经下跌后反弹到 90 日均线滞涨的 K 线，若是，则卖

4. 阳、阴、星 K 线是否属经下跌后反弹到 120 日均线滞涨的 K 线，若是，则卖

5. 阳、阴、星 K 线是否属经下跌后反弹到 250 日均线滞涨的 K 线，若是，则卖

五、头部信号卖出战机

（一）头部实体阳 K 线卖出时机

1. 阳线是否属不创前 K 线新高反创新低的阳 K 线，若是，则卖

2. 阳线是否属高位“双龙出海”K 线组合中的右阳 K 线，若是，则卖

3. 阳线是否属高位不创新高反创新低的阳 K 线，若是，则卖

4. 阳线是否属高位创了新低的阳 K 线，若是，则卖

5. 阳线是否属高位创新低的阳包线，若是，则卖

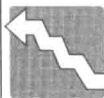

（二）头部实体阴 K 线卖出时机

1. 阴线是否属“上涨三阴见顶”中的第三次出现的阴 K 线，若是，则卖
2. 阴线是否属“反弹二阴见顶”中的第二次出现的阴 K 线，若是，则卖
3. 阴线是否属回调第一根阴线不创昨日阳线新高、反创新低的阴 K 线，若是，则卖
4. 阴线是否属高位第一根回调吞吃前阳线的阴 K 线，若是，则卖
5. 阴线是否属高位高开不涨停、次日吞吃前阳线的阴 K 线，若是，则卖
6. 阴线是否属高位吞吃阳线的见顶阴 K 线，若是，则卖
7. 阴线是否属高位低开阴 K 线，若是，则卖
8. 阴线是否属高位某一日收阳线或收阴线后，次日低开用上影线回补缺口而收的阴 K 线，若是，则卖

（三）头部星体 K 线卖出时机

长上下影 K 线是否属高位长上下影 K 线，若是，则卖

（四）头部广义 K 线（含阳、阴、星多种 K 线）卖出时机

1. 吊颈线是否属高位出的吊颈 K 线，若是，则卖
2. 长影 K 线是否属高位长上下影 K 线，若是，则卖
3. 阳、阴、星 K 线是否属高位不创新高创了新低的 K 线，若是，则卖
4. 阳、阴、星 K 线是否属高位带长下影线的 K 线，若是，则卖
5. 阳、阴、星 K 线是否属回档结束，再次上涨突破前期高点后创第三次新高的滞涨 K 线，若是，则卖
6. 阳、阴、星 K 线是否属高位带长影线的 K 线，若是，则卖

六、指标卖出战机

（一）指标与实体阳 K 线卖出时机

阳线是否属上涨到高位、指标波段炒作值达 +80 以上时收的带长上影线的阳 K 线，若是，则卖

（二）指标与实体阴 K 线卖出时机

阴线是否属上涨到高位、指标波段炒作值达 +80 以上时收的带长上影线的阴 K 线，若是，则卖

（三）指标与星体 K 线卖出时机

星 K 线是否属上涨到高位、指标波段炒作值达 +80 以上时收的带长上影线的星体 K 线，若是，则卖

（四）指标与广义 K 线（含阳、阴、星多种 K 线）卖出时机

阳、阴、星 K 线是否属底部启涨后 5 日、10 日两条均线金叉而 MACD 指标不同步



金叉时的 K 线，若是，则卖

七、波浪形态卖出战机

（一）波浪形态与实体阳 K 线卖出时机

1. 阳线是否属下跌途中长阴线内 ABC 三浪反弹中 C 浪的小阳 K 线，若是，则卖
2. 阳线是否属反弹上涨 ABC 三浪中 C 浪的上涨乏力的阳 K 线，若是，则卖
3. 阳线是否属反转上涨第一、第三、第五浪中的高点收的阳 K 线，若是，则卖

（二）波浪形态与实体阴 K 线卖出时机

阴线是否属反转上涨第一、第三、第五浪中高点收的阴 K 线，若是，则卖

（三）波浪形态与星体 K 线卖出时机

星体 K 线是否属上涨途中第一、第三、第五浪高点收的带长上影线的星体 K 线，若是，则卖

（四）波浪形态与广义 K 线（含阳、阴、星多种 K 线）卖出时机

1. 阳、阴、星 K 线是否属第一、第三、第五浪上涨到高位时出现的滞涨 K 线，若是，则卖
2. 阳、阴、星 K 线是否属五浪上涨后滞涨的 K 线，若是，则卖
3. 阳、阴、星 K 线是否属三浪反弹末端滞涨的 K 线，若是，则卖

八、时间卖出战机

（一）时间与实体阳 K 线卖出时机

阳线是否属攻上 5 日或 10 日或 20 日或 30 日或 60 日或 90 日或 120 日或 250 日均线、分别上涨 5 日或 10 日或 20 日或 30 日或 60 日或 90 日或 120 日或 250 日左右收的上涨乏力的阳 K 线，若是，则卖

（二）时间与实体阴 K 线卖出时机

1. 阴线是否属下跌时破 5 日均线的阴 K 线，若是，则酌情卖
2. 阴线是否属下跌时破 10 日均线的阴 K 线，若是，则酌情卖
3. 阴线是否属下跌时破 20 日均线的阴 K 线，若是，则酌情卖
4. 阴线是否属下跌时破 30 日均线的阴 K 线，若是，则酌情卖
5. 阴线是否属下跌时破 60 日均线的阴 K 线，若是，则酌情卖
6. 阴线是否属下跌时破 90 日均线的阴 K 线，若是，则酌情卖
7. 阴线是否属下跌时破 120 日均线的阴 K 线，若是，则酌情卖
8. 阴线是否属下跌时破 250 日均线的阴 K 线，若是，则酌情卖

（三）时间与星体 K 线卖出时机

星 K 线是否属攻上 5 日或 10 日或 20 日或 30 日或 60 日或 90 日或 120 日或 250 日

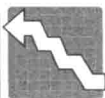

均线、分别上涨5日或10日或20日或30日或60日或90日或120日或250日左右收的带长影线的星体K线，若是，则卖

（四）时间与广义K线（含阳、阴、星多种K线）卖出时机

阳、阴、星K线是否属攻上5日或10日或20日或30日或60日或90日或120日或250日均线、分别上涨5日或10日或20日或30日或60日或90日或120日或250日左右收的滞涨K线，若是，则卖

九、分时线卖出战机

1. 分时图高开低走补缺口，然后转身反弹不创新高之后又回落跌穿零轴，后市跌
2. 分时图低开高走补缺口，然后转身下跌破均价线、创新低，后市跌

责任编辑:温键键
责任技编:许伟斌
封面设计:李桢涛

短线 炒股300招

DUAN XIAN CHAO GU 300 ZHAO



ISBN 978-7-5454-3611-2



9 787545 436112 >

定价:50.00元