



13 系列建筑标准设计图集

电气专业（四）

山东省标准设计办公室 编



中国建材工业出版社

13 系列建筑标准设计图集

电气专业 (四)

山东省标准设计办公室 编

中国建材工业出版社

山东省住房和城乡建设厅

鲁建设函〔2013〕17号

山东省住房和城乡建设厅 关于批准《13系列建筑标准设计图集》 为省标准图集的通知

各市住房城乡建设委（建设局）：

《13系列建筑标准设计图集》是由山东、河北、河南、山西、内蒙、天津六省区市联合编制的系列建筑标准设计通用图集。该系列图集在近两年的编制工作中，通过了六省区市共同组成的专家技术委员会的联合技术审查，经过各承担编制工作的主编单位反复修改，现已完成全部编制工作。经审查，该系列图集已达到标准设计深度和质量要求，现批准为山东省标准设计图集，于2013年12月26日起施行。

《13系列建筑标准设计图集》实行后，原相应图集同时废止。

二〇一三年十月十六日

| 序号 | 专业/分册 | 图集号 | 图 集 名 称 | 废止图集名称 |
|----|-----------|--------|-----------------------|------------------------------|
| 1 | 电气 (一) | L13D1 | 图形符号与技术资料 | 常用技术数据 LD-VII |
| 2 | | L13D2 | 10/0.4kV 变配电装置 | |
| 3 | | L13D3 | 10/0.4kV 变配电所微机综合保护系统 | 6、10 千伏变电所常用方案构件安装 L90D202 |
| 4 | 电气 (二) | L13D4 | 电力与照明配电装置 | 车间动力及照明线路敷设与安装 LD-II |
| 5 | | L13D5 | 电力控制 | 低压配电与控制装置安装及常用低压控制线路 L90D201 |
| 6 | | L13D6 | 照明装置 | |
| 7 | 电气 (三) | L13D7 | 通用电气设备 | |
| 8 | | L13D8 | 内线工程 | |
| 9 | | L13D9 | 室外电缆工程 | |
| 10 | 电气 (四) | L13D10 | 防雷与接地工程 | 建筑物综合防雷与接地及安全装置安装 L04D502 |
| 11 | | L13D11 | 火灾报警与控制 | 火灾自动报警系统设计与安装 L00D602-4 |
| 12 | | L13D12 | 有线电视工程 | |
| 13 | 电气 (五) | L13D13 | 广播、扩声与视频显示工程 | |
| 14 | | L13D14 | 安全防范工程 | 安全防范系统设计与安装 L00D602-3 |
| 15 | | L13D15 | 综合布线工程 | 综合布线系统设计与安装 L00D602-2 |
| 16 | | L13D16 | 空调自控 | |
| 17 | | L13D17 | 公共建筑能耗监测及管理系统 | |
| 18 | | L13D18 | 太阳能光伏系统设计及安装 | |

防雷与接地工程

防雷与接地工程

图集号：L13D10

张制
核
审
吴恩远
校对
袁玉安
设计
袁玉安
图制

防雷与接地工程

编制单位：山东省建筑设计研究院

编制单位负责人 侯伟
编制单位技术负责人 孙伟
技术审定人 张制
设计负责人 袁玉安

| | |
|---------------------------|-------|
| 目 录 | 01-05 |
| 编制说明 | 06-09 |
| 建筑物综合防雷及接地系统设计流程方框图 | 1 |
| 建筑物防雷分类的选择 | 2 |
| 建筑物年预计雷击次数的计算 | 3-4 |
| 华北地区主要城市气象资料参考数据 | 5 |
| 内蒙古自治区城镇旗县气象资料参考数据 | 6 |
| 山东省各地气象资料参考数据 | 7 |
| 接闪器及引下线材料规格的选择 | 8 |
| 接地体材料规格及接闪导体、引下线固定支架间距的选择 | 9 |
| 常用接闪器、引下线及接地体材料规格的选择 | 10 |
| 建筑物易受雷击部位及接地体与接地线最小规格的选择 | 11 |
| 常用接地及弱电系统接地电阻的选择 | 12 |
| 建筑物防雷区等电位连接及共用接地系统示意 | 13 |
| 高层建筑(第二类防雷建筑物)防雷装置连接示意 | 14 |
| 烟囱防雷装置安装 | 15 |

录

| | |
|---------------------|-------|
| 水塔防雷装置做法 | 16-17 |
| 金属油罐防雷接地做法 | 18 |
| 接闪杆在屋面上安装 | 19-20 |
| 接闪杆在山墙上安装 | 21 |
| 接闪杆在侧墙上安装 | 22 |
| 屋顶透气管、金属灯杆、旗杆防雷装置安装 | 23 |
| 屋顶非金属冷却塔、水箱防雷装置安装 | 24 |
| 屋顶彩灯防雷装置做法 | 25 |
| 各类天线防雷装置安装 | 26 |
| 航空障碍灯安装在屋顶上防雷做法 | 27 |
| 航空障碍灯安装在屋顶侧墙防雷做法 | 28 |
| 接闪杆的制作加工 | 29 |
| 接闪杆、接闪带、引下线连接做法 | 30 |
| A01接闪杆杆尖制作图 | 31 |
| 接闪带在屋面及挑檐上安装 | 32 |

| | |
|-----|-----|
| 张钊 | 张钊 |
| 核 | |
| 审 | |
| 吴恩远 | 吴恩远 |
| 吴恩远 | 吴恩远 |
| 对 | |
| 校 | |
| 贾玉安 | 贾玉安 |
| 贾玉安 | 贾玉安 |
| 计 | |
| 设 | |
| 贾玉安 | 贾玉安 |
| 贾玉安 | 贾玉安 |
| 图 | |
| 制 | |

| | | | |
|----------------------|----|----------------------|-------|
| 接闪带在屋面及女儿墙上安装 | 33 | 接地线焊接连接做法 | 56 |
| 接闪带在挑檐外及女儿墙外安装 | 34 | 接地线的火泥熔焊连接做法 | 57 |
| 接闪带及接闪短杆女儿墙上安装 | 35 | 接地线连接器的做法 | 58 |
| 女儿墙压顶梁内钢筋作接闪器和上人梯的连接 | 36 | 混凝土中与钢筋的连接方法 | 59 |
| 女儿墙压顶和竖向配筋的防雷连接 | 37 | 灯塔的防雷接地装置安装 | 60 |
| 屋顶防雷平面示例 | 38 | 金属灯杆的防雷接地装置安装 | 61 |
| 瓦坡屋顶防雷装置安装 | 39 | 利用吊车钢轨作接地线安装 | 62 |
| 接闪带在屋脊上安装 | 40 | 高层建筑擦窗机防雷接地做法 | 63 |
| 古建筑防雷做法 | 41 | 油槽汽车接地安装 | 64 |
| 金属板屋面防雷安装做法 | 42 | 火车槽车接地安装 | 65 |
| V型折板屋盖防雷装置安装 | 43 | 埋入基础内的人工接地体安装 | 66-67 |
| 加气板平屋顶防雷装置安装 | 44 | 板式或箱形基础防雷接地装置做法 | 68-70 |
| 夹芯板屋脊接闪带支持卡安装 | 45 | 利用钢筋混凝土基础中的钢筋作接地体安装 | 71 |
| 彩钢板构筑物接闪带及引下线做法 | 46 | 桩基钢筋体与承台钢筋体的连接 | 72 |
| 接闪带及引下线固定安装 | 47 | 柱、桩内钢筋作引下线连接及锚筋焊接剖面图 | 73 |
| 接闪带、引下线固定安装做法 | 48 | 暗装断接卡子(检测)盒安装做法 | 74-75 |
| 接闪带及接地线过变形缝安装做法 | 49 | 室内接地线与室外接地线连接 | 76 |
| 钢筋混凝土柱变形缝处柱顶跨接线 | 50 | 焊接型预埋接地连接(检测)板安装做法 | 77 |
| 引下线及接地线在混凝土结构上安装 | 51 | 螺栓型预埋接地连接(检测)板安装做法 | 78 |
| 引下线及接地线在砖木结构上安装 | 52 | 钢管垂直接地体埋地安装 | 79 |
| 引下线及接地线敷设在粉刷层内安装 | 53 | 角钢垂直接地体埋地安装 | 80 |
| 断接卡与金属屋面及引下线连接安装做法 | 54 | | |
| 引下线保护安装做法 | 55 | | |

目录(二)

| | |
|-----|--------|
| 图集号 | L13D10 |
| 页次 | 02 |

| | |
|-----|-----|
| 张制 | 张制 |
| 核 | |
| 审 | |
| 吴惠远 | 吴惠远 |
| 对 | |
| 校 | |
| 袁玉安 | 袁玉安 |
| 设计 | |
| 袁玉安 | 袁玉安 |
| 图 | |
| 制 | |

| | | | |
|-------------------------------------|---------|-------------------------------|---------|
| 圆钢垂直接地体埋地安装 | 81 | 通长铝合金窗防雷装置做法 | 111-112 |
| 铜板接地体埋地安装 | 82 | 玻璃幕墙与防雷装置连接 | 113-114 |
| 带形水平接地体埋地安装 | 83 | 镀锌扁钢或铜排连接做法 | 115 |
| 采用化学降阻剂垂直接地体安装 | 84 | 金属管道抱箍及法兰连接做法 | 116 |
| 采用化学降阻剂水平接地体安装 | 85 | 金属管道及铠装电缆外皮连接做法 | 117 |
| 利用护坡桩内钢筋作接地极做法 | 86 | 计量表计(或阀门)跨接线连接做法 | 118 |
| 建筑物人行通道处均压带做法 | 87 | 接地线穿墙与楼板及配线钢管跨接安装做法 | 119 |
| 地下接地电阻检测点安装 | 88-90 | 接地线在轻钢龙骨隔墙上安装 | 120 |
| 多层、高层现浇框架节点连接 | 91 | 金属电缆桥架接地安装 | 121 |
| 地下工程防水等级及利用基础内钢筋作接地体的说明 | 92 | 接地线沿电缆桥架敷设安装 | 122 |
| 敷设在防水层下方混凝土垫层内的人工接地体做法 | 93-95 | 电气设备外露可导电部分接地做法 | 123 |
| 接地体型式选择及水平敷设时电阻值的选择 | 96 | 接地线沿电缆沟壁安装 | 124 |
| 人工接地体典型结构及工频接地电阻的选择 | 97-98 | 管件防静电跨接线安装 | 125 |
| 高阻地区降低阻值的措施及土壤电阻率的选择 | 99 | 防静电地面的接地安装 | 126 |
| 接地装置冲击接地电阻与工频接地电阻的换算 | 100 | 工艺设备及金属外壳接地安装 | 127 |
| 接地装置工频接地电阻简易计算及与冲击接地电阻的换算 | 101 | 接地线过门和接地支线安装 | 128 |
| 自然基础接地体工频接地电阻的计算 | 102-105 | 临时接线柱安装 | 129 |
| 对已建成建筑物测量其钢筋体电阻的方法 | 106 | 等电位连接综述 | 130 |
| 防止高电位侵入安装做法 | 107 | 总等电位连接系统示例 | 131 |
| TN系统电源架空引入线接地安装示意图 | 108 | 电源进线、信息进线等电位连接示意图 | 132 |
| 金属门窗防侧击雷做法 | 109-110 | 总等电位连接平面图示例(多处电源进线) | 133 |

| | |
|-----|-----|
| 张钊 | 张钊 |
| 核 | |
| 审 | |
| 吴恩远 | 吴恩远 |
| 吴恩远 | 吴恩远 |
| 对 | |
| 校 | |
| 安 | |
| 聂玉安 | 聂玉安 |
| 聂玉安 | 聂玉安 |
| 计 | |
| 设 | |
| 安 | |
| 聂玉安 | 聂玉安 |
| 图 | |
| 制 | |

| | |
|-------------------------|---------|
| 总等电位连接平面示例 | 134-135 |
| 等电位连接剖面图示例 | 136 |
| 局部、辅助等电位连接示例及连接线截面的选择 | 137 |
| 金属栏杆、吊顶龙骨等构件等电位连接做法 | 138 |
| 卫生间各防护区域内装设电气设备的规定 | 139 |
| 游泳池和地上水池各防护区域内装设电气设备的规定 | 140 |
| 卫生间局部等电位连接示例 | 141-142 |
| 连接线与卫生设备及水管的连接 | 143 |
| 胸科手术室局部等电位连接示例 | 144 |
| 手术室IT系统隔离电源局部等电位连接示例 | 145 |
| 游泳池局部等电位连接示例 | 146 |
| 喷水池局部等电位连接示例 | 147 |
| 大牲畜栏局部等电位连接示例 | 148 |
| 电气小室等电位连接做法 | 149 |
| LEB箱及接线盒制作安装 | 150 |
| 等电位连接端子箱暗装做法选择 | 151-153 |
| 等电位连接端子箱端子板安装做法 | 154-156 |
| 等电位连接端子规格及做法 | 157-158 |
| 等电位连接端子板墙上明装做法 | 159-162 |
| 等电位连接端子板扁钢支架及保护罩大样 | 163 |
| 屋面直升飞机停机坪防雷平面示例 | 164 |

| | |
|---------------------------|-----|
| 提前放电接闪杆保护半径的计算 | 165 |
| 高低压变配电系统接地干线实例 | 166 |
| 变压器中性线及保护线选择 | 167 |
| 低压配电系统接地型式的选择 | 168 |
| TT、TN柴油发电机系统接地型式示意图 | 169 |
| 变压器中性点接地平面示例 | 170 |
| TN-S系统变压器中性点的接地安装 | 171 |
| TN-S系统电缆引入段的接地做法 | 172 |
| TN-C-S系统电缆引入段的接地做法 | 173 |
| 雷电防护区及雷暴日等级划分的选择 | 174 |
| 建筑物电子信息系统雷电防护等级的选择 | 175 |
| 建筑物及入户设施年预计雷击次数的计算 | 176 |
| 各类防雷建筑物入户处SPD的选择 | 177 |
| 按磁场环境和协调配合选择SPD的保护 | 178 |
| 防雷建筑物电子系统SPD选择及工作电压对应参考值 | 179 |
| 电涌保护器最大持续运行电压最小值及安装形式的选择 | 180 |
| 预期雷击的电涌电流选择 | 181 |
| 电涌保护器试验与参数推荐值及等电位连接最小截面选择 | 182 |
| 电子系统电涌保护器对合理接线的规定 | 183 |
| 信息线缆与管线、电缆及电气设备之间的净距 | 184 |
| 信号线路SPD的设置 | 185 |

| | |
|-----|-----|
| 张制 | 张制 |
| 核 | |
| 审 | |
| 吴恩远 | 吴恩远 |
| 对 | |
| 校 | |
| 景玉安 | 景玉安 |
| 设计 | |
| 景玉安 | 景玉安 |
| 图 | |
| 制 | |

| | | | |
|----------------------------------|---------|-------------------------------|---------|
| 信号线路防雷与接地的有关规定 | 186-187 | 电话配线系统防雷过电压保护方式 | 208 |
| 信息设备的接地和等电位连接方式 | 188 | 计算机系统防雷过电压保护方式 | 209 |
| 信息系统功能等电位连接的基本方法 | 189 | 计算机局域网系统防雷过电压保护方式 | 210 |
| 一幢建筑物接地、等电位连接和共用接地系统的构成 . . . | 190 | 计算机网络系统防雷过电压保护方式 | 211 |
| 利用钢筋混凝土地面内焊接钢筋网做信号基准网 | 191 | 大型过程控制计算机系统过电压保护方式 | 212 |
| 利用设备底座做信号基准网 | 192 | 综合布线系统防雷过电压保护方式 | 213-214 |
| 建筑物内等电位连接示意图 | 193 | 共用天线电视系统前端防雷过电压保护方式 | 215 |
| 建筑物内与钢筋做等电位连接示意图 | 194 | 有线电视系统防雷过电压保护方式 | 216 |
| 办公楼屏蔽、等电位连接和接地示意图 | 195 | 电视监控系统防雷过电压保护方式 | 217 |
| 钢筋混凝土建筑物防雷装置接地示意图 | 196 | 火灾自动报警系统防雷过电压保护方式 | 218 |
| 耐冲击电压额定值及电涌保护器技术参数选择 | 197 | 有线广播系统防雷过电压保护方式 | 219 |
| TN-S系统防雷过电压保护方式 | 198 | BA系统防雷过电压保护方式 | 220-222 |
| TN-C-S系统防雷过电压保护方式 | 199 | 移动通讯基站防雷过电压保护方式 | 223 |
| TT系统防雷过电压保护方式 | 200 | 无线通讯台(站)防雷过电压保护方式 | 224 |
| IT系统防雷过电压保护方式 | 201 | 数据通讯系统防雷过电压保护方式 | 225 |
| 电源线路加装电涌保护器接线示例 | 202 | 家居控制系统过电压保护方式 | 226 |
| 公共建筑低压配电系统加装电涌保护器示例 | 203 | 证券行情显示系统过电压保护方式 | 227 |
| 高层住宅低压配电系统加装电涌保护器示例 | 204 | 智能建筑通信网络过电压保护方式 | 228 |
| 智能型SPD监控系统配置、远程监测内容及功能 | 205 | 电子系统SPD器件安装示意图 | 229 |
| 智能型SPD监控系统总线连接示意图 | 206 | | |
| 程控电话系统防雷过电压保护方式 | 207 | | |

编制说明

1. 适用范围

本图集适用于多层和高层民用建筑物,以及一般工业建筑物、构筑物防雷与接地设施的设计与安装,并包括电气装置的各类接地、等电位连接及电磁脉冲防护等设施的设计与安装,有特殊要求的建筑物需结合工程的实际情况选用。本图集不适用于有爆炸危险的场所。

2. 编制依据

- 《低压配电设计规范》 GB 50054-2011
- 《建筑物防雷设计规范》 GB 50057-2010
- 《建筑物防雷施工与质量验收规范》 GB 50601-2010
- 《建筑物防雷装置检测技术规范》 GB/T 21431-2008
- 《建筑物电子信息系统防雷技术规范》 GB 50343-2012
- 《建筑电气工程施工质量验收规范》 GB 50303-2002
- 《电气装置安装工程接地装置施工及验收规范》 GB 50169-2006
- 《交流电气装置的接地设计规范》 GB/T 50065-2011
- 《雷电防护 第1部分:总则》 GB/T 21714.1-2008
- 《雷电防护 第2部分:风险管理》 GB/T 21714.2-2008
- 《雷电防护 第3部分:建筑物的物理损坏和生命危险》 GB/T 21714.3-2008
- 《雷电防护 第4部分:建筑物内电气和电子系统》 GB/T 21714.4-2008
- 《民用建筑电气设计规范》 JGJ 16-2008

3. 编制内容

3.1 设计流程、建筑物防雷分类的选择与年预计雷击次数的计算,主要城市气象资料参考数据,接闪器、引下线及接地体材料规格的选择,常用接地及弱电系统接地电阻的选择等。高层建筑综合防雷工程及防雷装置连接示意。

3.2 接闪杆在烟囱、水塔上、屋面上及山(侧)墙上的安装;接闪短杆在屋面烟囱(风道)及女儿墙上安装。

3.3 接闪带在挑檐上、屋面上、女儿墙上、金属板屋面、V型折板、加气板、夹芯板、彩钢板等屋面、瓦坡屋顶、屋脊及古建筑物上安装;明、暗装引下线安装做法;屋顶避雷平面示例。

3.4 接闪杆制作加工及接闪带、引下线、接地线的连接固定安装做法;断接卡子与金属屋面及引下线的连接固定做法等。接闪带与接地线过建筑物变形缝安装做法,灯塔(灯杆)防雷接地装置的安装做法。

3.5 人工接地体及利用基础钢筋作接地装置的安装做法;预埋接地连接(检测)板、盒和断接卡子(检测)盒及地下检测点的安装做法。

3.6 人工接地体型式与典型结构及接地电阻值的选择;人行通道处均压带及高阻地区降低阻值的安装做法。

3.7 防高电位侵入安装做法;金属门窗、通长铝合金窗及玻璃幕墙防侧击雷安装做法。接地线沿电缆沟、过门、穿墙或穿楼板及在轻钢龙骨隔墙上的安装;临时接线柱的安装。

| | |
|-----|-----|
| 张制 | 张制 |
| 核 | |
| 审 | |
| 吴恩远 | 吴恩远 |
| 对 | |
| 校 | |
| 袁玉安 | 袁玉安 |
| 计 | |
| 设 | |
| 袁玉安 | 袁玉安 |
| 图 | |
| 制 | |

3.8 镀锌扁钢或铜排、金属管道、铠装电缆外皮、计量表(阀门)等连接做法;管件防静电跨接线及防静电地面的接地安装。

3.9 电缆桥架与配线钢管作接地线的跨接、工艺设备及金属外壳接地安装做法。

3.10 总等电位连接平面与系统示例,局部与辅助等电位连接示例;栏杆、金属吊顶龙骨等构件等电位连接做法;卫生间、游泳池和地上水池各防护区域内装设电气设备的规定,以及卫生间、游泳池和喷水池、胸科手术室、大牲畜栏局部等电位连接示例;手术室IT系统局部等电位连接接线示例。

3.11 信息技术(IT)设备接地和等电位连接做法。LEB箱及接线盒制作安装,等电位连接端子板在墙上明装及等电位连接端子箱暗装做法。

3.12 直升飞机停机坪防雷平面示例、提前放电接闪杆保护半径的计算与选择。

3.13 变压器中性点接地平面示例、接地安装、中性线与PE线的选择;电缆引入段的接地做法及低压配电系统接地型式的选择。

3.14 雷电防护区与雷暴日等级划分,雷电防护等级的选择;建筑物及入户设施年预计雷击次数的计算,耐冲击电压额定值及电涌保护器等技术参数的选择。信息线缆与管线、电缆及电气设备之间的净距。

3.15 电源线路各种接地系统防雷过电压的保护方式及电涌保护器接线示例;公共建筑、高层住宅低压配电系统加装电涌保护器示例;电子信息线路加装电涌保护器的有关规定;各种电子信息线路等弱电系统

防雷过电压保护方式的选择以及智能型SPD监控系统总线连接示意。

4. 设计与安装注意事项

4.1 接闪杆的接闪端宜做成半球状,其最小弯曲半径宜为4.8mm,最大宜为12.7mm。

4.2 接闪网、接闪带应按规范规定,沿屋角、屋脊、屋檐和檐角等易受雷击的部位敷设;当第一类防雷建筑物高度超过30m,第二类防雷建筑物高度超过45m,第三类防雷建筑物高度超过60m时,首先应沿屋顶周边敷设接闪带,接闪带应设在外墙外表面或屋檐边垂直面上,也可设在外墙外表面或屋檐边垂直面外。接闪带在挑檐外及女儿墙外安装做法可参见本图集相关页次。

4.3 明敷接闪带和接地引下线的固定支架高度不宜小于150mm,固定支架的间距,应按单根圆钢导体或扁形导体的材质确定其安装间距。

4.4 明装引下线在距地面1.8m处设置断接卡子;在易受机械损伤之处,地面上1.7m至地面下0.3m的一段接地线,应采用暗敷或采用镀锌角钢,改性塑料管或橡胶管等加以保护。

4.5 高层建筑防侧击雷的环形接闪带,均利用建筑物钢筋混凝土中的钢筋;当第二类或第三类防雷建筑物高度分别超过45m、60m时,结构圈梁中的钢筋应每三层连成闭合回路,并应同防雷装置引下线连接。应分别将45m、60m及以上外墙上的栏杆、门窗等较大金属物直接或通过预埋件与防雷装置相连。

| | |
|-----|----|
| 张钊 | 编制 |
| 核 | |
| 吴恩远 | 审核 |
| 对 | |
| 安 | |
| 计 | |
| 安 | |
| 图 | |

4.6 高层及其他建筑物应充分利用其混凝土柱及基础内的钢筋做防雷引下线和自然接地体,当自然接地体的电阻值不能满足规范要求时,如基础有防水层或有特殊要求时,应增加外引人工辅助接地体。

4.7 当利用钢筋作为防雷装置时,构件内有箍筋连接的钢筋或成网状的钢筋,其箍筋与钢筋、钢筋与钢筋应采用土建施工的绑扎法、螺丝、对焊或搭焊接连接。单根钢筋、圆钢或外引预埋连接板、线与构件钢筋应焊接或采用螺栓紧固的卡夹器连接。构件之间必须连接成电气通路。

4.8 人工接地体在土壤中的埋设深度不应小于0.6m;人工垂直接地体的长度宜为2.5m;人工垂直或水平接地体间的距离宜为5m,当受地方限制时可适当减小。当人工接地体距建筑物出入口或人行道小于3m时,水平接地体局部埋深不应小于1m,或采取在接地体上面敷设沥青层的措施。

4.9 除利用混凝土构件钢筋或建筑物的金属构件外,接闪器、引下线及人工接地装置应采用热镀锌材料;在腐蚀性较强的场所或土壤中,尚应采取加大其截面或其他防腐措施。

4.10 等电位连接主要由总等电位连接、楼层等电位连接、局部等电位连接、辅助等电位连接和瞬态等电位连接组成;总等电位连接旨在降低建筑物内间接接触电压和不同可导电部件间电位差,并消除从建筑物外经电气、信息线路和各种金属管道引入的过电压的危害。

4.10.1 总等电位连接板(箱)应设在各电源线进线处附近,对设有防雷设施的建筑物宜靠近两防雷区界面处,并将进线配电箱(柜)的PE

(PEN)母线,公用设施的金属管道如上下水、热力、燃气管道,建筑物金属结构体,人工接地极的引线等可导电部分互相连通。

4.10.2 在一局部场所内做多个辅助等电位连接时,可设置局部等电位连接板(箱),将各导电部分互相连通。当浴室(含有带浴盆或淋浴器的卫生间)、游泳池、喷水池、医院手术室、农牧业等特殊环境场所对防电击有特殊要求时,对于电子信息系统防电磁干扰时,均需要做局部等电位连接。

4.10.3 在建筑物内做了总等电位连接之后,在某区域里某些外露可导电部分与装置外可导电部分之间,在其伸臂范围内再用导线附加连接,组成辅助等电位连接。局部等电位连接可看作在一局部区域内的多个辅助等电位连接。

4.10.4 各电源系统,电子信息系统在防雷区分界处,将其芯线通过电涌保护器(SPD)与接地等电位连接装置或其连接线(含PE线)相连接,当遭受雷电电磁脉冲时,通过SPD与接地装置实现瞬态等电位连接。

4.10.5 等电位连接不允许采用金属水管、输送爆炸气体或液体的金属管道、正常情况下承受机械压力的结构部分、钢索配线的钢索、柔性或可弯曲的金属导管(可做连接体而特别设计的除外)等当作连接线。

4.10.6 对等电位连接有以下安装要求:

1) 金属管道的连接处一般不需要加跨接线,给水系统的水表需加跨接线;

2) 在设有局部等电位连接的区域装有金属外壳排风机、空调器的金属门、窗框或靠近电源插座的金属门、窗及距外露可导电部分伸臂范围内的金属栏杆、吊顶龙骨等金属体需做等电位连接;

3) 为避免用燃气管道作接地体,燃气管入户后插入一绝缘段(如在法兰盘间插入绝缘板)以与户外埋地隔离,为防雷电流在燃气管道内产生电火花,在此绝缘段两端应跨接火花放电间隙,此工作由煤气公司实施;

4) 在一般场所,离人站立处不超过10m的距离内,如有地下金属管道或金属结构体即可认为满足地面等电位的要求,否则应在地下加埋等电位带;游泳池之类特殊电击危险场所需增大地下金属导体的密度。

4.11 建筑物防雷设计,要充分考虑被保护建筑物的形式和特点,以及地质、地形地貌、雷电活动规律、环境、气象条件等有关因素的影响,并因地制宜综合采取相应的防雷措施。

5. 焊接做法要求

5.1 扁钢与扁钢搭接为扁钢宽度的二倍,不少于三面施焊(当扁钢宽度不同时,搭接长度按宽的为准);圆钢与圆钢搭接为圆钢直径的六倍,双面施焊(当直径不同时,搭接长度按直径大的为准);圆钢与扁钢搭接为圆钢直径的六倍,双面施焊。

5.2 扁钢与钢管或角钢焊接时,应紧贴3/4钢管表面或紧贴角钢外侧两面,上、下两侧施焊。

5.3 本图集标注的焊接符号采用《建筑结构制图标准》,不能满足要求时采用《焊缝符号表示法》。

6. 其他

6.1 本图集中索引表示方法:



6.2 本图集中所使用的图例、符号、编号以各页标注的名称为准;本图集中所注尺寸除注明者外,均以毫米(mm)为单位。

6.3 本图集中选用的螺栓、平垫圈、弹簧垫圈、螺母、金属膨胀螺栓、蝶形螺母、地脚螺栓、塑料膨胀螺栓等紧固件均应符合国家与行业现行的制造标准。

6.4 本图集所依据的规范、标准若有新版本,使用者应按其进行修正,以符合新版规范、标准的要求。

张制
核
审
吴思远
对
校
袁玉安
设计
袁玉安
图制

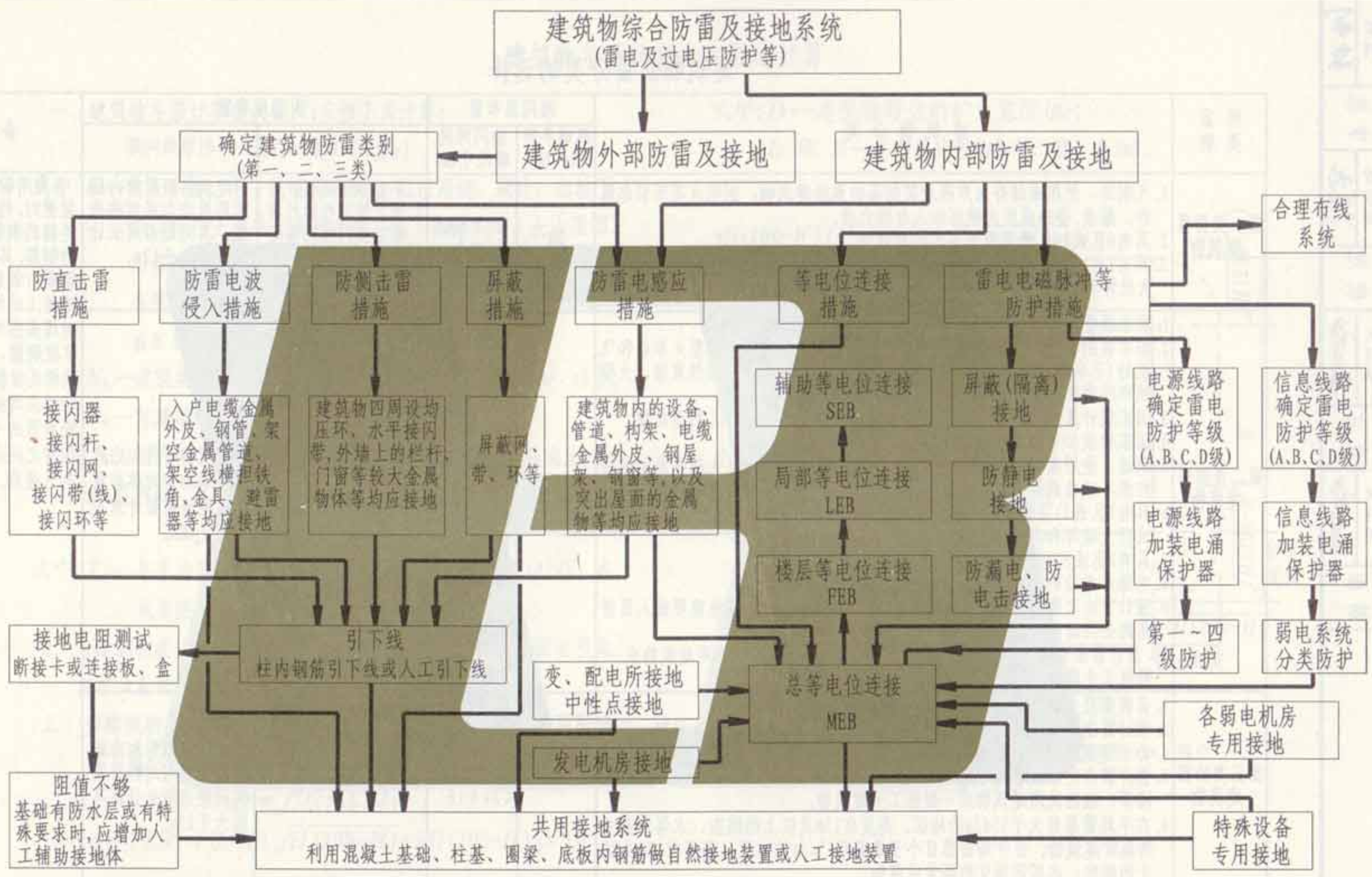

注: 建筑物综合防雷及接地系统除防雷与接地设计外,还包括变配电所与发电机房、低压配电系统中性点接地、屏蔽(隔离)与静电接地、防漏电与防电击接地、电涌保护器接地、特殊设备与弱电机房专用接地及等电位连接接地等,应严格按照国家与行业现行规范、标准进行设计。

张钊

核审

吴恩远

对校

安玉

设计

安玉

制图

建筑物防雷分类的选择

| 防雷类别 | 建筑物分类 | 接闪器布置 | | 引下线布置 | | 备注 |
|----------|---|-------------------|---|---|---------------------------------------|--|
| | | 滚球半径 h_r (m) | 接闪网网格尺寸 (m) | 引下线数量 | 引下线间距 | |
| 第一类防雷建筑物 | 1. 凡制造、使用或储存火炸药及其制品的危险建筑物, 因电火花而引起爆炸、爆轰, 会造成巨大破坏和人身伤亡者。 2. 具有0区或20区爆炸危险场所的建筑物。 3. 具有1区或21区爆炸危险场所的建筑物, 因电火花而引起爆炸, 会造成巨大破坏和人身伤亡者。 | 30 | $\leq 5 \times 5$ 或 $\leq 6 \times 4$ | 1. 不应少于两根。 2. 独立接闪杆的杆塔、架空接闪线的端部和架空接闪网的每根支柱处应至少设一根。 | 沿建筑物四周和内庭院四周均匀或对称布置, 其间距沿周长计算不宜大于12m。 | 当利用钢筋作为防雷装置时, 构件内有箍筋连接的钢筋或成网状的钢筋, 其箍筋与钢筋、钢筋与钢筋应采用土建施工的绑扎法、螺丝对焊或搭焊接连接。单根钢筋、圆钢或外引预埋连接板、线与构件钢筋应焊接或采用螺栓紧固的卡夹器连接。构件之间必须连接成电气通路。 |
| 第二类防雷建筑物 | 1. 国家级重点文物保护的建筑物。 2. 国家级的会堂、办公建筑物、大型展览和博览建筑物, 大型火车站和飞机场 (不含停放飞机的露天场所和跑道)、国宾馆、国家级档案馆、大型城市的重要给水水泵房等特别重要的建筑物。 3. 国家级计算中心、国家通信枢纽等对国民经济有重要意义的建筑物。 4. 国家特级和甲级大型体育馆。 5. 制造、使用或储存火炸药及其制品的危险建筑物, 且电火花不易引起爆炸或不致造成巨大破坏和人身伤亡者。 6. 具有1区或21区爆炸危险场所的建筑物, 且电火花不易引起爆炸或不致造成巨大破坏和人身伤亡者。 7. 具有2区或22区爆炸危险场所的建筑物。 8. 有爆炸危险的露天钢质封闭气罐。 9. 预计雷击次数大于0.05次/a的部、省级办公建筑物和其他重要或人员密集的公共建筑物以及火灾危险场所。 10. 预计雷击次数大于0.25次/a的住宅、办公楼等一般性民用建筑物或一般性工业建筑物。 | 45 | $\leq 10 \times 10$ 或 $\leq 12 \times 8$ | 不应少于两根 | 沿建筑物四周和内庭院四周均匀对称布置, 其间距沿周长计算不应大于18m。 | |
| 第三类防雷建筑物 | 1. 省级重点文物保护的建筑物及省级档案馆。 2. 预计雷击次数大于或等于0.01次/a, 且小于或等于0.05次/a的部、省级办公建筑物和其他重要或人员密集的公共建筑物, 以及火灾危险场所。 3. 预计雷击次数大于或等于0.05次/a, 且小于或等于0.25次/a的住宅、办公楼等一般性民用建筑物或一般性工业建筑物。 4. 在平均雷暴日大于15d/a的地区, 高度在15m及以上烟囱、水塔等孤立的高耸建筑物; 在平均雷暴日小于或等于15d/a的地区, 高度在20m及以上烟囱、水塔等孤立的高耸建筑物。 | 60 | $\leq 20 \times 20$ 或 $\leq 24 \times 16$ | 不应少于两根 | 沿建筑物四周和内庭院四周均匀对称布置, 其间距沿周长计算不应大于25m。 | |

注: 本表参照《建筑物防雷设计规范》GB 50057-2010作为依据, 建筑物年预计雷击次数计算见第3、4页; 其他防雷要求和滚球法计算见规范有关章节。

张制
核
审
吴思远
对
校
黄玉安
计
设
黄玉安
图
制

建筑物年预计雷击次数的计算

一、建筑物年预计雷击次数 N_1 应按下式计算:

$$N_1 = k \times N_g \times A_e \quad (\text{次/a})$$

式中: k —校正系数,在一般情况下取1;位于河边、湖边、山坡下或山地中土壤电阻率较小处、地下水露头处、土山顶部、山谷风口等处的建筑物,以及特别潮湿的建筑物取1.5;金属屋面没有接地的砖木结构建筑物取1.7;位于山顶上或旷野的孤立建筑物取2;

N_g —建筑物所处地区雷击大地的年平均密度[次/($\text{km}^2 \cdot \text{a}$)];

A_e —与建筑物截收相同雷击次数的等效面积(km^2).

1. 雷击大地的年平均密度,首先应按当地气象台、站资料确定;若无此资料时,可按下式计算:

$$N_g = 0.1 \times T_d \quad [\text{次}/(\text{km}^2 \cdot \text{a})]$$

式中: T_d —年平均雷暴日,根据当地气象台、站资料确定(d/a);或见本图集第5~7页.

2. 与建筑物截收相同雷击次数的等效面积应为其实际平面面积向外扩大后的面积.其计算方法应符合下列规定:

- 2.1 当建筑物的高度 $H < 100\text{m}$ 时,其每边的扩大宽度和等效面积应按下列公式计算确定:

$$D = \sqrt{H(200-H)}$$

$$A_e = [LW + 2(L+W)\sqrt{H(200-H)} + \pi H(200-H)] \times 10^{-6}$$

式中: D —建筑物每边的扩大宽度(m);

L W H —分别为建筑物的长、宽、高(m).

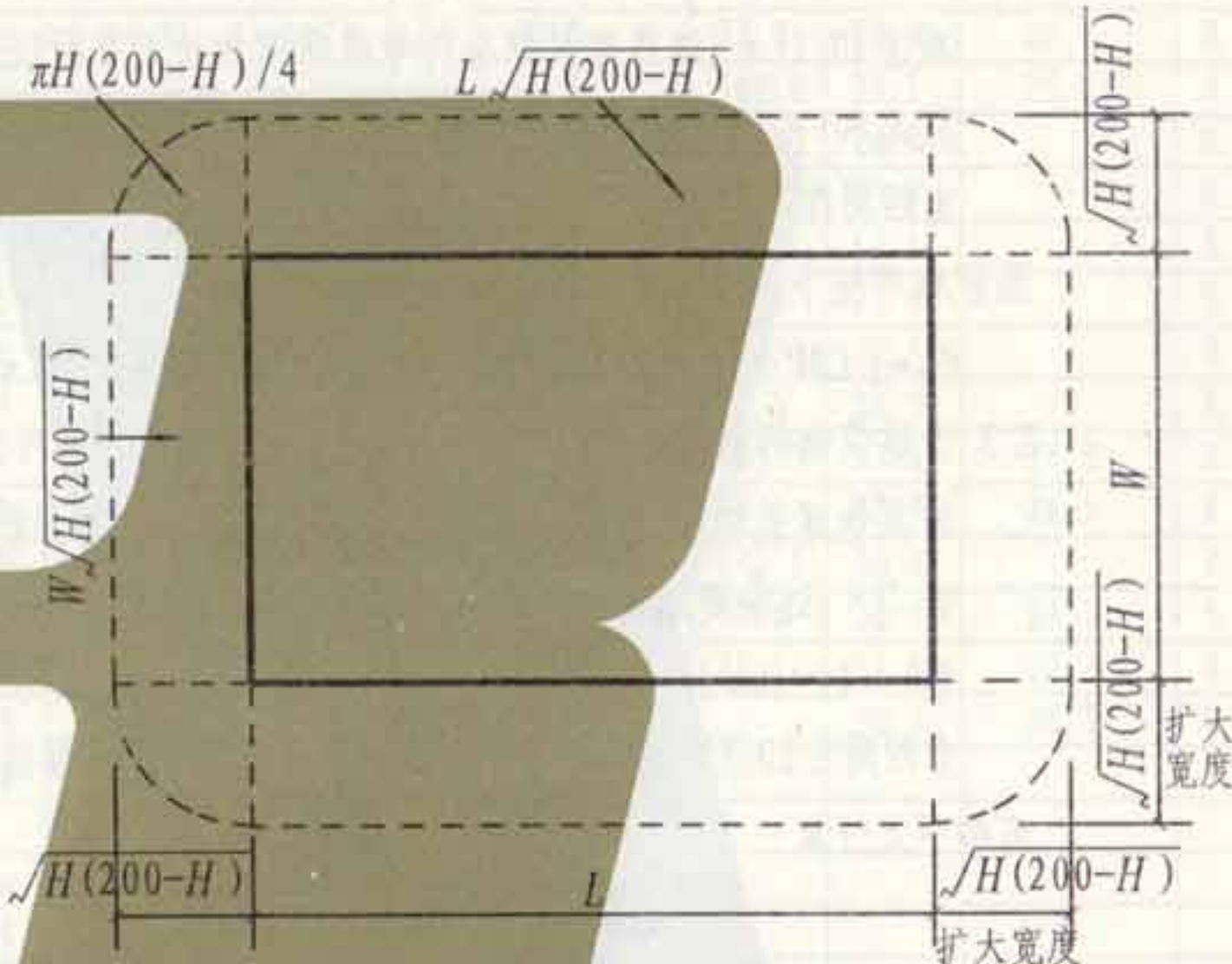

建筑物的等效面积

注:建筑物平面面积扩大后的等效面积,如上图中心周边虚线所包围的面积.

| | |
|-----|-----|
| 张钊 | 张钊 |
| 核 | |
| 审 | |
| 吴恩远 | 吴恩远 |
| 对 | |
| 校 | |
| 贾玉安 | 贾玉安 |
| 计 | |
| 设 | |
| 贾玉安 | 贾玉安 |
| 图 | |
| 制 | |

2.2 当建筑物的高度 $H < 100\text{m}$ 时, 同时其周边在 $2D$ 范围内有等高或比它低的其他建筑物, 这些建筑物不在所考虑建筑物以 $h_r=100$ (m) 的保护范围内时, 按 2.1 条款中的公式算出的等效面积 A_e 可减去 $(D/2) \times$ (这些建筑物与所考虑建筑物边长平行以米计的长度总和) $\times 10^{-6}(\text{km}^2)$ 。

当四周在 $2D$ 范围内都有等高或比它低的其他建筑物时, 其等效面积 A_e 可按下式计算:

$$A_e = [LW + (L+W) \sqrt{H(200-H)} + \frac{\pi H(200-H)}{4}] \times 10^{-6}$$

2.3 当建筑物的高度 $H < 100\text{m}$ 时, 同时其周边在 $2D$ 范围内有比它高的其他建筑物时, 按 2.1 条款中的公式算出的等效面积 A_e 可减去 $D \times$ (这些建筑物与所考虑建筑物边长平行以米计的长度总和) $\times 10^{-6}(\text{km}^2)$ 。

当四周在 $2D$ 范围内都有比它高的其他建筑物时, 其等效面积 A_e 可按下式计算:

$$A_e = LW \times 10^{-6}$$

2.4 当建筑物的高度 $H \geq 100\text{m}$ 时, 其每边的扩大宽度应按等于建筑物的高度计算; 建筑物的等效面积应按下式计算:

$$A_e = [LW + 2H(L+W) + \pi H^2] \times 10^{-6}$$

2.5 当建筑物的高度 $H \geq 100\text{m}$ 时, 同时其周边在 $2H$ 范围内有等高或比它低的其他建筑物, 且不在所确定建筑物以滚球半径等于建

筑物高度 (m) 的保护范围内时, 按 2.4 条款中的公式算出的等效面积 A_e 可减去 $(H/2) \times$ (这些建筑物与所确定建筑物边长平行以米计的长度总和) $\times 10^{-6}(\text{km}^2)$ 。

当四周在 $2H$ 范围内都有等高或比它低的其他建筑物时, 其等效面积 A_e 可按下式计算:

$$A_e = [LW + H(L+W) + \frac{\pi H^2}{4}] \times 10^{-6}$$

2.6 当建筑物的高度 $H \geq 100\text{m}$ 时, 同时其周边在 $2H$ 范围内有比它高的其他建筑物, 按 2.4 条款中的公式算出的等效面积 A_e 可减去 $H \times$ (这些其他建筑物与所确定建筑物边长平行以米计的长度总和) $\times 10^{-6}(\text{km}^2)$ 。

当四周在 $2H$ 范围内都有比它高的其他建筑物时, 其等效面积 A_e 可按下式计算:

$$A_e = LW \times 10^{-6}$$

2.7 当建筑物各部位的高不同时, 应沿建筑物周边逐点算出最大的扩大宽度, 其等效面积 A_e 应按每点最大扩大宽度外端的连接线所包围的面积计算。

二、采用电气专业软件做建筑物年预计雷击次数 N_1 的计算:

以浩辰软件为例, 首先输入该建筑物的长、宽、高、当地年平均雷暴日、校正系数和建筑物的类别, 便会计算出建筑物的年预计雷击次数, 确定防雷建筑物的类别, 并可输出打印计算书。

编制
审核
吴恩远
吴恩远
校对
黄玉安
黄玉安
设计
黄玉安
黄玉安
制图

华北地区主要城市气象资料参考数据

| 序号 | 地名 | 海拔高度 (m) | 雷暴日数 (d/a) | 最热月地面 下0.8m处土 壤平均温度 (℃) | 最大冻 土深度 (m) |
|----|-----|-------------|---------------|----------------------------------|-------------------|
| 1 | 北京市 | | | | |
| | 北京 | 30.5 | 36.7 | 25.0 | 0.85 |
| | 密云 | 73.5 | 45.3 | | 0.69 |
| 2 | 天津市 | | | | |
| | 天津 | 5.2 | 31.0 | 24.5 | 0.69 |
| | 塘沽 | 6.6 | 25.3 | | 0.59 |
| 3 | 河北省 | | | | |
| | 石家庄 | 82.3 | 27.9 | 27.3 | 0.54 |
| | 围场 | 843.5 | 44.0 | | 1.24 |
| | 丰宁 | 659.7 | 50.8 | | 1.31 |
| | 承德 | 371.5 | 41.9 | 23.3 | 1.26 |
| | 张家口 | 714.0 | 45.4 | 21.0 | 1.36 |
| | 怀来 | 538.5 | 44.3 | | 0.99 |
| | 遵化 | 55.7 | 51.2 | | 1.06 |
| | 蔚县 | 911.1 | 50.6 | | 1.50 |
| | 秦皇岛 | 2.6 | 35.9 | | 0.85 |
| | 昌黎 | 17.3 | 24.7 | | 0.72 |
| | 唐山 | 27.4 | 29.8 | | 0.73 |
| | 涿源 | 852.1 | 37.0 | | 1.50 |
| | 保定 | 18.9 | 32.0 | 24.5 | 0.55 |
| | 定县 | 57.1 | 31.7 | | 0.59 |
| | 衡水 | 22.6 | 27.3 | | 0.50 |
| | 邢台 | 78.0 | 30.4 | | 0.44 |
| | 邯郸 | 59.5 | 28.8 | | 0.37 |
| | 沧州 | 11.4 | 31.0 | | 0.52 |

| 序号 | 地名 | 海拔高度 (m) | 雷暴日数 (d/a) | 最热月地面 下0.8m处土 壤平均温度 (℃) | 最大冻 土深度 (m) |
|----|-----|-------------|---------------|----------------------------------|-------------------|
| 4 | 山西省 | | | | |
| | 太原 | 779.5 | 35.0 | 19.0 | 0.77 |
| | 大同 | 1069.0 | 39.6 | 19.7 | 1.86 |
| | 山阴 | 1046.1 | 39.7 | 19.4 | 1.27 |
| | 五台山 | 2897.7 | 37.3 | | |
| | 临汾 | 450.3 | 29.7 | 24.4 | 0.62 |
| | 阳泉 | 742.6 | 38.5 | 20.4 | 0.68 |
| | 离石 | 951.2 | 34.0 | 20.8 | 0.95 |
| | 朔州 | 1092.4 | 39.5 | | 1.25 |
| | 介休 | 745.8 | 36.4 | 20.9 | 0.69 |
| | 沁县 | 962.0 | 34.9 | | 0.74 |
| | 长治 | 927.6 | 31.8 | 20.3 | 0.73 |
| | 侯马 | 435.0 | 26.2 | 24.2 | 0.56 |
| | 河津 | 459.7 | 26.3 | | 0.61 |
| | 绛县 | 743.5 | 25.3 | 21.3 | 0.43 |
| | 运城 | 375.9 | 20.0 | 24.7 | 0.43 |
| 5 | 河南省 | | | | |
| | 郑州 | 111.4 | 20.6 | 26.3 | 0.27 |
| | 开封 | 75.0 | 21.4 | 26.5 | 0.26 |
| | 安阳 | 75.5 | 23.8 | 24.2 | 0.35 |
| | 濮阳 | 54.1 | 22.5 | | 0.37 |
| | 新乡 | 73.3 | 22.9 | 15.6 | 0.21 |
| | 三门峡 | 389.9 | 17.9 | 26.7 | 0.32 |
| | 焦作 | 109.5 | 23.2 | | 0.19 |
| | 洛阳 | 138.8 | 20.5 | 26.1 | 0.20 |

| 序号 | 地名 | 海拔高度 (m) | 雷暴日数 (d/a) | 最热月地面 下0.8m处土 壤平均温度 (℃) | 最大冻 土深度 (m) |
|----|-----|-------------|---------------|----------------------------------|-------------------|
| | 商丘 | 50.3 | 21.4 | 23.6 | 0.18 |
| | 许昌 | 72.8 | 20.6 | 26.1 | 0.15 |
| | 卢氏 | 569.9 | 29.1 | 25.1 | 0.20 |
| | 栾川 | 751.5 | 28.0 | | 0.21 |
| | 鲁山 | 129.2 | 23.2 | | 0.08 |
| | 平顶山 | 84.7 | 17.1 | | 0.12 |
| | 淮阳 | 46.9 | 23.0 | | 0.14 |
| | 西峡 | 250.3 | 30.5 | | 0.10 |
| | 汝南 | 48.6 | 22.9 | | 0.08 |
| | 南阳 | 125.1 | 23.6 | 24.0 | 0.10 |
| | 驻马店 | 79.9 | 22.8 | 26.1 | 0.14 |
| | 沁阳 | 142.8 | 30.4 | | 0.07 |
| | 固始 | 57.5 | 30.5 | 23.3 | 0.08 |
| | 信阳 | 79.1 | 27.1 | 26.1 | 0.08 |
| | 新县 | | 30.9 | 26.5 | 0.12 |

注：本华北地区主要城市气象资料参考数据，摘自《防雷接地工程与等电位连接》(05D10)；可参考本资料执行，或按当地气象台、站实际参数为准。

张剑
核
审
吴思远
对
校
安
玉
计
安
玉
图
制

内蒙古自治区城镇旗县气象资料参考数据

| 序号 | 地名 | 海拔高度 (m) | 雷暴日数 (d/a) | 最热月地面 下0.8m处土 壤平均温度 (℃) | 最大冻 土深度 (m) |
|----|---------------|-------------|---------------|----------------------------------|-------------------|
| 1 | 呼和浩特 | 1065 | 31.0 | 19.3 | 1.1 |
| | 托克托 | 1016 | 26.4 | 18.1 | 1.1 |
| | 和林格尔 | 1153 | 29.9 | 21.0 | 1.8 |
| | 清水河 | 1187 | 36.9 | 20.2 | 1.5 |
| | 武川 | 1637 | 34.1 | 18.0 | 2.5 |
| | 土默特左旗 | 1020 | 33.7 | 18.8 | 1.5 |
| 2 | 包头 | 1040 | 25.3 | 22.1 | 1.4 |
| | 固阳 | 1360 | 26.6 | 18.7 | 1.8 |
| | 达尔罕茂明 安联合旗 | 1337 | 24.5 | 19.7 | 1.9 |
| | 土默特右旗 | 999 | 28.0 | 19.5 | 1.3 |
| 3 | 乌海 | 1106 | 16.0 | 23.7 | 1.0 |
| 4 | 赤峰市市辖区 | 572 | 26.0 | 19.6 | 1.4 |
| | 林西 | 800 | 30.0 | 18.6 | 1.8 |
| | 宁城 | 547 | 28.1 | 19.4 | 1.4 |
| | 巴林左旗 | 485 | 26.8 | 18.4 | 1.8 |
| | 巴林右旗 | 621 | 26.0 | 20.8 | 1.7 |
| | 阿鲁科尔沁旗 | 374 | 22.8 | 21.9 | 1.9 |
| | 克什克腾旗 | 1003 | 32.1 | 18.5 | 2.5 |
| | 翁牛特旗 | 632 | 27.1 | 18.4 | 1.8 |
| | 喀喇沁旗 | 734 | 34.3 | 19.5 | 1.5 |
| | 敖汉旗 | 588 | 27.8 | 19.6 | 1.5 |
| 5 | 科尔沁区(通辽) | 180 | 23.2 | 20.3 | 1.4 |
| | 霍林郭勒 | 824 | 22.7 | 12.5 | 1.8 |
| | 扎鲁特旗 | 266 | 24.9 | 20.8 | 1.6 |
| | 科尔沁左翼中旗 | 146 | 20.6 | 20.4 | 1.9 |
| | 科尔沁左翼后旗 | 248 | 24.6 | 18.9 | 1.3 |
| | 库伦旗 | 298 | 25.0 | 20.7 | 1.7 |
| | 奈曼旗 | 363 | 26.0 | 19.2 | 1.5 |
| | 开鲁 | 241 | 22.8 | 20.9 | 1.8 |
| 6 | 东胜 | 1459 | 34.3 | 19.4 | 1.3 |
| | 鄂托克旗 | 1381 | 21.5 | 22.1 | 1.4 |
| | 达拉特旗 | 1011 | 29.1 | 22.1 | 1.7 |
| | 准格尔旗 | 1221 | 27.9 | 20.4 | 1.3 |
| | 鄂托克前旗 | 1333 | 20.5 | 21.8 | 1.4 |

| 序号 | 地名 | 海拔高度 (m) | 雷暴日数 (d/a) | 最热月地面 下0.8m处土 壤平均温度 (℃) | 最大冻 土深度 (m) |
|----|--------|-------------|---------------|----------------------------------|-------------------|
| | 杭锦旗 | 1389 | 23.2 | 19.8 | 1.5 |
| | 伊金霍洛旗 | 1329 | 29.9 | 21.7 | 1.9 |
| | 乌审旗 | 1312 | 23.2 | 21.5 | 1.1 |
| 7 | 海拉尔 | 611 | 18.5 | 14.7 | 3.0 |
| | 满洲里 | 662 | 21.1 | 16.0 | 3.7 |
| | 扎兰屯 | 307 | 23.9 | 17.6 | 1.9 |
| | 牙克石 | 669 | 22.7 | 14.0 | |
| | 根河 | 717 | 26.5 | 13.1 | 2.6 |
| | 额尔古纳 | 663 | 23.3 | 8.6 | 3.9 |
| | 鄂温克旗 | 621 | 22.1 | 17.9 | 2.9 |
| | 阿荣旗 | 236 | 17.6 | 17.9 | 2.2 |
| | 莫力达瓦旗 | 195 | 20.2 | 15.5 | 2.7 |
| | 鄂伦春旗 | 424 | 29.6 | 12.7 | 2.4 |
| | 新巴尔虎左旗 | 642 | 18.6 | 18.7 | 2.5 |
| | 新巴尔虎右旗 | 556 | 16.1 | 14.3 | 3.4 |
| | 图里河 | 733 | 25.9 | 6.2 | 3.1 |
| | 博克图 | 739 | 27.1 | 10.9 | 2.6 |
| 8 | 临河 | 1041 | 14.3 | 24.2 | 1.4 |
| | 五原 | 1023 | 19.9 | 20.1 | 1.4 |
| | 磴口 | 1055 | 11.4 | 20.6 | 0.9 |
| | 乌拉特后旗 | 1290 | 18.8 | 22.2 | 1.7 |
| | 杭锦后旗 | 1057 | 14.6 | 19.7 | 1.1 |
| | 乌拉特前旗 | 1020 | 18.6 | 21.4 | 1.1 |
| | 乌拉特中旗 | 1288 | 18.7 | 21.8 | 1.5 |
| | 海力素 | 1510 | 15.1 | 20.7 | 2.0 |
| 9 | 集宁 | 1416 | 33.6 | 14.8 | 1.3 |
| | 丰镇 | 1192 | 36.1 | 17.5 | 1.1 |
| | 化德 | 1484 | 28.6 | 15.6 | 2.1 |
| | 卓资 | 1452 | 34.6 | 17.6 | 1.9 |
| | 凉城 | 1257 | 33.8 | 18.9 | 1.4 |
| | 商都 | 1385 | 24.0 | 16.6 | 1.8 |

| 序号 | 地名 | 海拔高度 (m) | 雷暴日数 (d/a) | 最热月地面 下0.8m处土 壤平均温度 (℃) | 最大冻 土深度 (m) |
|----|----------|-------------|---------------|----------------------------------|-------------------|
| | 兴和 | 1254 | 36.3 | 18.7 | 1.9 |
| | 察右前旗 | 1317 | 28.5 | 18.2 | 1.6 |
| | 察右中旗 | 1737 | 31.5 | 15.0 | 2.3 |
| | 察右后旗 | 1424 | 31.1 | 19.1 | 2.3 |
| | 四子王旗 | 1490 | 30.9 | 18.3 | 2.2 |
| 10 | 乌兰浩特 | 263 | 23.0 | 19.9 | 2.0 |
| | 阿尔山 | 997 | 29.4 | 13.2 | 2.4 |
| | 突泉 | 312 | 23.5 | 18.0 | 1.6 |
| | 科右前旗(索伦) | 248 | 27.3 | 16.9 | 1.7 |
| | 科右中旗 | 250 | 25.4 | 20.1 | 1.4 |
| | 扎赉特旗 | 188 | 26.2 | 20.0 | 2.1 |
| 11 | 锡林浩特 | 1004 | 24.6 | 19.0 | 2.8 |
| | 二连浩特 | 966 | 17.7 | 22.0 | 2.4 |
| | 多伦 | 1247 | 37.1 | 14.0 | 1.8 |
| | 阿巴嘎旗 | 1128 | 23.4 | 16.7 | 2.6 |
| | 苏尼特左旗 | 1037 | 18.0 | 20.5 | 2.6 |
| | 苏尼特右旗 | 1105 | 18.1 | 20.4 | 2.1 |
| | 太仆寺旗 | 1469 | 29.6 | 16.9 | 2.7 |
| | 镶黄旗 | 1322 | 26.7 | 16.7 | 1.8 |
| | 正镶白旗 | 1346 | 29.4 | 18.3 | 2.2 |
| | 正蓝旗 | 1316 | 30.7 | 19.2 | 3.1 |
| | 东乌珠穆沁旗 | 840 | 24.6 | 17.6 | 2.6 |
| | 西乌珠穆沁旗 | 997 | 22.9 | 17.9 | 2.2 |
| | 朱日和 | 1152 | 22.3 | 20.5 | 2.1 |
| | 满都拉 | 1223 | 21.1 | 20.4 | 1.8 |
| | 那仁宝拉格 | 1183 | 24.5 | 15.9 | — |
| 12 | 额济纳旗 | 941 | 5.5 | 26.3 | 1.2 |
| | 阿拉善左旗 | 1561 | 13.1 | 19.5 | 1.0 |
| | 阿拉善右旗 | 1510 | 6.7 | 23.6 | 1.2 |
| | 吉兰泰 | 1032 | 11.8 | 25.1 | 1.5 |
| | 巴音毛道 | 1329 | 12.9 | 23.7 | 1.5 |

注: 本气象资料由内蒙古自治区气象信息中心提供, 为近十年最新气象资料参数。可参考本资料执行, 或按当地气象台、站实际参数为准。

山东省各地气象资料参考数据

| 序号 | 地名 | 海拔高度(m) | 雷暴日数(d/a) | 最大冻土深度(m) | 序号 | 地名 | 海拔高度(m) | 雷暴日数(d/a) | 最大冻土深度(m) | 序号 | 地名 | 海拔高度(m) | 雷暴日数(d/a) | 最大冻土深度(m) | 序号 | 地名 | 海拔高度(m) | 雷暴日数(d/a) | 最大冻土深度(m) |
|----|------|---------|-----------|-----------|----|-----|---------|-----------|-----------|----|-----|---------|-----------|-----------|----|-----|---------|-----------|-----------|
| 1 | 济南市 | 170.3 | 24.3 | 0.42 | 6 | 烟台市 | 82.0 | 20.2 | 0.27 | 9 | 泰安市 | 128.6 | 27.5 | 0.48 | 14 | 聊城市 | 33.0 | 20.2 | 0.48 |
| | 长清区 | 98.9 | 23.3 | 0.35 | | 福山区 | 32.6 | 21.9 | 0.45 | | 泰山 | 1533.7 | 29.2 | | | 临清市 | 34.0 | 22.1 | 0.51 |
| | 章丘市 | 121.8 | 26.9 | 0.48 | | 牟平区 | 10.5 | 21.1 | 0.39 | | 新泰市 | 224.0 | 23.7 | 0.40 | | 阳谷县 | 41.3 | 22.2 | 0.41 |
| | 平阴县 | 79.9 | 21.5 | 0.34 | | 龙口市 | 4.8 | 21.3 | 0.42 | | 肥城市 | 113.6 | 22.5 | 0.50 | | 莘县 | 37.8 | | 0.38 |
| | 济阳县 | 20.4 | 25.0 | 0.46 | | 莱阳市 | 54.4 | 22.1 | 0.50 | | 宁阳县 | 62.2 | 23.3 | 0.33 | | 茌平县 | 31.0 | 20.9 | 0.50 |
| | 商河县 | 14.8 | 24.2 | 0.49 | | 莱州市 | 48.4 | 21.2 | 0.59 | | 东平县 | 46.8 | 20.9 | 0.33 | | 东阿县 | 31.4 | 18.9 | 0.37 |
| 2 | 青岛市 | 76.0 | 20.2 | | | 蓬莱市 | 60.7 | 22.1 | 0.36 | 10 | 威海市 | 65.4 | 18.2 | 0.34 | | 冠县 | 40.2 | 21.1 | 0.40 |
| | 胶州市 | 12.6 | 21.2 | 0.39 | | 招远市 | 112.3 | 21.2 | 0.57 | | 成山头 | 47.7 | 16.9 | | | 高唐县 | 27.1 | 20.0 | 0.43 |
| | 即墨市 | 26.2 | 22.0 | 0.43 | | 栖霞市 | 171.5 | 21.6 | 0.89 | | 文登市 | 118.0 | 19.2 | 0.41 | | 朝城 | | 20.2 | 0.38 |
| | 平度市 | 48.6 | 23.5 | 0.44 | | 海阳市 | 40.9 | 22.6 | 0.40 | | 荣成市 | 61.7 | 17.4 | 0.36 | 15 | 临沂市 | 65.2 | 27.0 | 0.23 |
| | 胶南市 | 10.4 | 21.3 | 0.25 | | 长岛县 | 39.7 | 19.2 | | | 乳山市 | 45.4 | 18.5 | 0.39 | | 沂南县 | 36.2 | 25.9 | 0.37 |
| | 莱西市 | 76.9 | 21.7 | 0.42 | 7 | 潍坊市 | 22.2 | 22.1 | 0.43 | | 石岛 | 9.8 | 15.0 | | | 郯城县 | 119.4 | 24.3 | 0.22 |
| | 崂山 | 46.8 | 18.2 | 0.28 | | 青州市 | 102.5 | 25.3 | 0.45 | 11 | 日照市 | 36.9 | 22.8 | 0.24 | | 沂水县 | 186.7 | 24.7 | 0.39 |
| 3 | 淄博市 | 34.4 | 24.5 | 0.41 | | 诸城市 | 82.6 | 24.9 | 0.38 | | 五莲县 | 148.2 | 24.3 | 0.34 | | 苍山县 | | 23.7 | 0.28 |
| | 临淄区 | 46.3 | 24.5 | 0.53 | | 寿光市 | 25.8 | 23.9 | 0.57 | | 莒县 | 107.4 | 26.5 | 0.40 | | 费县 | 121.2 | 27.4 | 0.24 |
| | 淄川区 | 95.0 | 26.7 | 0.45 | | 安丘市 | 62.7 | 25.5 | 0.49 | 12 | 滨州市 | 12.2 | 24.0 | 0.47 | | 平邑县 | 167.2 | 24.5 | 0.30 |
| | 博山区 | 189.7 | 28.3 | 0.43 | | 高密市 | 36.4 | 21.7 | 0.30 | | 惠民县 | 11.7 | 28.8 | 0.47 | | 莒南县 | 113.8 | 26.5 | 0.23 |
| | 周村区 | 85.7 | 26.5 | 0.44 | | 昌邑市 | 8.1 | 22.3 | 0.54 | | 阳信县 | 10.1 | 26.5 | 0.53 | | 蒙阴县 | 202.2 | 26.8 | 0.34 |
| | 桓台县 | 15.1 | 24.3 | 0.53 | | 临朐县 | 106.5 | 27.7 | 0.48 | | 无棣县 | 6.8 | 25.3 | 0.44 | | 临沭县 | 70.1 | 25.0 | 0.26 |
| | 高青县 | 11.0 | 23.8 | 0.50 | | 昌乐县 | 72.6 | 24.5 | 0.49 | | 沾化县 | 6.3 | 24.3 | 0.52 | 16 | 菏泽市 | 49.9 | 23.3 | 0.22 |
| | 沂源县 | 305.1 | 29.9 | 0.41 | 8 | 济宁市 | 33.3 | 20.0 | 0.37 | | 博兴县 | 9.4 | 22.6 | 0.44 | | 曹县 | 49.0 | 20.5 | 0.17 |
| 4 | 枣庄市 | 77.7 | 27.1 | 0.25 | | 曲阜市 | 62.3 | 23.5 | 0.38 | | 邹平县 | 47.4 | 24.8 | 0.47 | | 单县 | 46.2 | 20.2 | 0.42 |
| | 薛城区 | 80.5 | 21.3 | 0.23 | | 兖州市 | 51.7 | 24.5 | 0.33 | 13 | 德州市 | 23.6 | 23.1 | 0.35 | | 成武县 | 45.4 | 18.8 | 0.19 |
| | 峄城区 | 48.3 | 24.3 | 0.26 | | 邹城市 | 107.4 | 24.8 | 0.42 | | 乐陵市 | 11.5 | 25.0 | 0.46 | | 巨野县 | 40.6 | 21.0 | 0.31 |
| | 台儿庄区 | 27.6 | 22.2 | 0.21 | | 微山县 | 35.1 | 22.8 | 0.25 | | 禹城市 | 20.6 | 21.1 | 0.47 | | 郓城县 | 46.2 | 21.5 | 0.37 |
| | 滕州市 | 74.9 | 23.1 | 0.27 | | 鱼台县 | 34.3 | 21.1 | 0.21 | | 陵县 | 18.6 | 24.7 | 0.45 | | 鄄城县 | 50.1 | 19.3 | 0.35 |
| 5 | 东营市 | 6.0 | 25.9 | 0.45 | | 金乡县 | 36.7 | 19.5 | 0.25 | | 宁津县 | 16.3 | 23.5 | 0.49 | | 定陶县 | 50.5 | 21.9 | 0.27 |
| | 河口区 | 5.6 | 25.1 | 0.53 | | 嘉祥县 | 38.1 | 20.1 | 0.26 | | 庆云县 | 8.4 | 24.4 | 0.48 | | 东明县 | 57.3 | 18.3 | 0.34 |
| | 垦利县 | 8.5 | 26.2 | 0.48 | | 汶上县 | 42.7 | 23.7 | 0.40 | | 临邑县 | 18.5 | 22.1 | 0.38 | 17 | 莱芜市 | 229.3 | 28.3 | 0.44 |
| | 利津县 | 11.9 | 25.6 | 0.48 | | 泗水县 | 110.4 | 24.3 | 0.35 | | 齐河县 | 22.7 | 18.6 | 0.35 | | | | | |
| | 广饶县 | 15.0 | 23.1 | 0.58 | | 梁山县 | 40.9 | 21.3 | 0.34 | | 平原县 | 21.8 | 21.4 | 0.43 | | | | | |
| | | | | | | | | | | | 夏津县 | 27.9 | 22.6 | 0.42 | | | | | |
| | | | | | | | | | | | 武城县 | 25.7 | 21.9 | 0.44 | | | | | |

注：本气象资料由山东省气象信息中心提供，其参数是按1981~2010年30年间的年平均值确定，可参考本资料执行，或按当地气象台、站实际参数为准。

山东省各地气象资料参考数据

图集号 L13D10
页次 7

| | |
|----|-----|
| 张钊 | 张钊 |
| 核 | |
| 审 | |
| 远 | 吴恩远 |
| 对 | |
| 校 | |
| 安 | 夏玉安 |
| 计 | |
| 设 | |
| 安 | 夏玉安 |
| 图 | |
| 制 | |

接闪线(带)、接闪杆和引下线的材料、结构与最小截面

| 材 料 | 结 构 | 最小截面 (mm ²) | 备 注 ^⑩ |
|------------------------|---------------------|-------------------------|-----------------------------------|
| 铜、 镀锡铜 ^① | 单根扁铜 | 50 | 厚度2mm |
| | 单根圆铜 ^⑦ | 50 | 直径8mm |
| | 铜绞线 | 50 | 每股线直径1.7mm |
| | 单根圆铜 ^{③④} | 176 | 直径15mm |
| 铝 | 单根扁铝 | 70 | 厚度3mm |
| | 单根圆铝 | 50 | 直径8mm |
| | 铝绞线 | 50 | 每股线直径1.7mm |
| | 单根扁形导体 | 50 | 厚度2.5mm |
| 铝合金 | 单根圆形导体 | 50 | 直径8mm |
| | 绞线 | 50 | 每股线直径1.7mm |
| | 单根圆形导体 ^③ | 176 | 直径15mm |
| | 外表面镀铜的 单根圆形导体 | 50 | 直径8mm, 径向镀铜厚度 至少70μm, 铜纯度99.9% |
| | 单根扁钢 | 50 | 厚度2.5mm |
| 热浸 镀锌钢 ^② | 单根圆钢 ^③ | 50 | 直径8mm |
| | 绞线 | 50 | 每股线直径1.7mm |
| | 单根圆钢 ^{③④} | 176 | 直径15mm |
| | 单根扁钢 ^③ | 50 ^⑧ | 厚度2mm |
| 不锈钢 ^⑤ | 单根圆钢 ^③ | 50 ^⑧ | 直径8mm |
| | 绞线 | 70 | 每股线直径1.7mm |
| | 单根圆钢 ^{③④} | 176 | 直径15mm |
| | 外表面 镀铜的钢 | 50 | 镀铜厚度至少70μm, 铜纯度99.9% |

注:

- ① 热浸或电镀锡的锡层最小厚度为1μm;
- ② 镀锌层宜光滑连贯, 无焊剂斑点, 镀锌层圆钢至少22.7g/m²;
- ③ 仅应用于接闪杆。当应用于机械应力没达到临界值之处, 可采用直径10mm, 最长1m的接闪杆, 并增加固定;
- ④ 仅应用于入地之处;
- ⑤ 不锈钢中, 铬的含量等于或大于16%, 镍的含量等于或大于8%, 碳的含量等于或小于0.08%;
- ⑥ 对埋于混凝土中以及与可燃材料直接接触的不锈钢, 其最小尺寸宜增大至直径10mm的78mm² (单根圆钢) 和最小厚度3mm的75mm² (单根扁钢);
- ⑦ 在机械度没有重要要求之处, 50mm² (直径8mm) 可减为28mm² (直径6mm), 并应减小固定支架间的间距;
- ⑧ 当温升和机械受力是重点考虑之处, 50mm²加大至75mm²;
- ⑨ 避免在单位能量 10MJ/Ω 下熔化的最小截面是铜为16mm²、铝为25mm²、钢为50mm²、不锈钢为50mm²;
- ⑩ 截面积允许误差为-3%。

接地体的材料、结构和最小截面

| 材 料 | 结 构 | 最小尺寸 | | | 备 注 |
|-------------|------|------------------|-----------------------------|-------------|---------------------------------------|
| | | 垂直接地体 直径 (mm) | 水平接地体 (mm ²) | 接地板 (mm) | |
| 铜、 镀锡铜 | 铜绞线 | — | 50 | | 每股线直径1.7mm |
| | 单根圆铜 | 15 | 50 | | |
| | 单根扁铜 | | 50 | | 厚度2mm |
| | 铜管 | 20 | | | 壁厚2mm |
| | 整块铜板 | | | 500×500 | 厚度2mm |
| | 网络铜板 | | | 600×600 | 各网络边截面25mm×2mm, 网络网边总长度不少于 4.8m |
| 热镀锌钢 | 圆钢 | 14 | 78 | | |
| | 钢管 | 25 | | | 壁厚2mm |
| | 扁钢 | | 90 | | 厚度3mm |
| | 钢板 | | | 500×500 | 厚度3mm |
| | 网络钢板 | | | 600×600 | 各网络边截面30mm×3mm, 网络网边总长度不少于 4.8m |
| | 型钢 | 注3 | | | |
| 裸钢 | 钢绞线 | | 70 | | 每股线直径1.7mm |
| | 圆钢 | | 78 | | |
| | 扁钢 | | 75 | | 厚度3mm |
| 外表面 镀铜的钢 | 圆钢 | 14 | 50 | | 镀铜厚度至少250μm, 铜纯度99.9% |
| | 扁钢 | | 90 (厚3mm) | | |
| 不锈钢 | 圆形导体 | 15 | 78 | | |
| | 扁形导体 | | 100 | | 厚度2mm |

注:

1. 热镀锌钢的镀锌层应光滑连贯, 无焊剂斑点, 镀锌层圆钢至少22.7g/m²、扁钢至少32.4g/m²;
2. 热镀锌之前螺纹应先加工好;
3. 不同截面的型钢, 其截面不小于290mm², 最小厚度3mm, 可采用50mm×50mm×3mm角钢;
4. 当完全埋在混凝土中时才可采用裸钢;
5. 外表面镀铜的钢, 铜应与钢结合良好;
6. 不锈钢中, 铬的含量等于或大于16%, 镍的含量等于或大于5%, 钼的含量等于或大于2%, 碳的含量等于或小于0.08%;
7. 截面积允许误差为-3%。

明敷接闪导体和引下线固定支架的间距

| 布置方式 | 扁形导体和绞线 固定支架的间距 (mm) | 单根圆形导体 固定支架的间距 (mm) |
|--------------------------|----------------------------|---------------------------|
| 安装于水平面上的水平导体 | 500 | 1000 |
| 安装于垂直面上的水平导体 | 500 | 1000 |
| 安装于从地面至高 20m垂直面上的垂直导体 | 1000 | 1000 |
| 安装在高于20m 垂直面上的垂直导体 | 500 | 1000 |

张制
核
审
远
吴恩远
对
校
安
贾玉安
计
设
安
贾玉安
图
制

常用接闪器材料规格的选择

| 接闪器类别 | 所用材料 | 所用材料规格 | 备 注 |
|-----------------------------|------------|--|--|
| 接闪带、接闪网 | 圆 钢 | 截面 $\geq 50\text{mm}^2$ 直径 $\geq 8\text{mm}$ | 采用热镀锌材料 |
| | 扁 钢 | 截面 $\geq 50\text{mm}^2$ 厚度 $\geq 2.5\text{mm}$ | |
| 独立烟囱顶上接闪环 | 圆 钢 | 直径 $\geq 12\text{mm}$ | 采用热镀锌材料 |
| | 扁 钢 | 截面 $\geq 100\text{mm}^2$ 厚度 $\geq 4\text{mm}$ | |
| 架空接闪线、接闪网 | 热镀锌钢绞线或铜绞线 | 截面 $\geq 50\text{mm}^2$ | |
| 接闪杆 杆长 $< 1\text{m}$ | 圆 钢 | 直径 $\geq 12\text{mm}$ | 1. 接闪杆采用热镀锌材料 2. 接闪杆的接闪端宜做成半球状,其最小弯曲半径宜为 4.8mm ,最大宜为 12.7mm |
| | 钢 管 | 直径 $\geq 20\text{mm}$ | |
| 接闪杆 杆长 $1\sim 2\text{m}$ | 圆 钢 | 直径 $\geq 16\text{mm}$ | |
| | 钢 管 | 直径 $\geq 25\text{mm}$ | |
| 独立烟囱顶上的杆 | 圆 钢 | 直径 $\geq 20\text{mm}$ | |
| | 钢 管 | 直径 $\geq 40\text{mm}$ | |
| 利用金属屋面作为接闪器 (除第一类防雷建筑物外) | 金属板下面无易燃物品 | 铝板厚度 $\geq 2\text{mm}$ | 1. 板间的连接应是持久的电气贯通,可采用铜锌合金焊、熔焊、卷边压接、缝接、螺钉或螺栓连接; 2. 金属板应无绝缘被覆层; 3. 薄的油漆保护层或 1mm 厚沥青层及 0.5mm 厚聚氯乙烯层均不属于绝缘被覆层。 |
| | | 不锈钢、热镀锌钢、钛和铜板厚度 $\geq 0.5\text{mm}$ | |
| | | 铝板厚度 $\geq 0.65\text{mm}$ | |
| | 金属板下面有易燃物品 | 锌板厚度 $\geq 0.7\text{mm}$ | |
| | | 不锈钢、热镀锌钢、钛和铜板厚度 $\geq 4\text{mm}$ | |
| | | 铜板厚度 $\geq 5\text{mm}$ | |
| 钢筋混凝土屋面 | 钢筋或圆 钢 | 当仅为一根时,直径 $\geq 10\text{mm}$ | 利用混凝土构件内有箍筋连接的钢筋,其截面积总和不小于一根直径为 10mm 钢筋的截面积 |
| | | | |

常用引下线材料规格的选择

| 类 别 | 所用材料 | 所用材料规格 | 备 注 |
|-----------|--------|--|-------------------|
| 明敷 | 圆 钢 | 截面 $\geq 50\text{mm}^2$ 直径 $\geq 8\text{mm}$ | 采用热镀锌材料 优先采用圆钢 |
| | 扁 钢 | 截面 $\geq 50\text{mm}^2$ 厚度 $\geq 2.5\text{mm}$ | |
| 暗敷 | 圆 钢 | 直径 $\geq 10\text{mm}$ | 采用热镀锌材料 |
| | 扁 钢 | 截面 $\geq 80\text{mm}^2$ | |
| 独立烟囱上的引下线 | 圆 钢 | 直径 $\geq 12\text{mm}$ | 采用热镀锌材料 |
| | 扁 钢 | 截面 $\geq 100\text{mm}^2$ 厚度 $\geq 4\text{mm}$ | |
| 柱子钢筋做引下线 | 钢筋或圆 钢 | 直径 $\geq 10\text{mm}$ | |

常用接地体材料规格的选择

| 类 别 | 所用材料 | 所用材料规格 | 接地体间距 | 埋 深 |
|-----------------|--------|--|---------------------------------------|------------------------------|
| 垂直接地体 | 型 钢 | 截面 $\geq 290\text{mm}^2$ 厚度 $\geq 3\text{mm}$ | 长度 2.5m (当受地方限制时可适当减小) | 5m (宜敷设在当地冻土层以下) |
| | 角 钢 | $50\text{mm} \times 50\text{mm} \times 3\text{mm}$ | | |
| | 钢 管 | 直径 $\geq 25\text{mm}$ 壁厚 $\geq 2\text{mm}$ | | |
| | 圆 钢 | 直径 $\geq 14\text{mm}$ | | |
| 水平接地体及接地线 | 扁 钢 | 截面 $\geq 90\text{mm}^2$ 厚度 $\geq 3\text{mm}$ | | |
| | 圆 钢 | 截面 $\geq 78\text{mm}^2$ 直径 $\geq 10\text{mm}$ | | |
| 基础、圈梁、底板内钢筋做接地体 | 钢筋或圆 钢 | 直径 $\geq 10\text{mm}$ | | |

注: 埋入土壤中的人工垂直与水平接地体及接地线,应采用热镀锌材料;人工接地体距墙或基础不宜小于 1m 。

编制

审核

吴思远

吴思远

校对

夏三安

夏三安



设计

夏三安

夏三安

制图

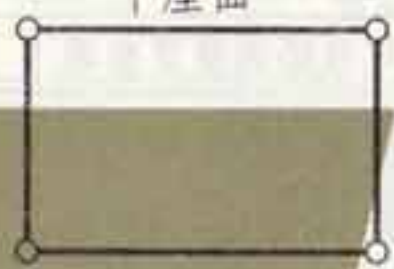
建筑物易受雷击部位

| 建筑物屋面的形式 | 易受雷击的部位 | 示意图 |
|---------------------|-------------|--|
| 平屋面或坡度不大于1/10的屋面 | 檐角、女儿墙、屋檐 | <div>平屋面</div>  <div>图1</div> |
| 坡度大于1/10, 且小于1/2的屋面 | 屋角、屋脊、檐角、屋檐 | <div>坡度大于1/10, 小于1/2</div>  <div>图2</div> |
| 坡度不小于1/2的屋面 | 屋角、屋脊、檐角 | <div>坡度不小于1/2</div>  <div>图3</div> |

接地体最小允许规格尺寸的选择

| 所用材料 | 地上所用材料规格 | | 地下所用材料规格 | |
|------|------------------------------|-------------------------------|-------------------------------|-------------------------------|
| | 室内 | 室外 | 交流电流回路 | 直流电流回路 |
| 圆钢 | 直径6mm | 直径8mm | 直径10mm | 直径12mm |
| 扁钢 | 截面60mm ² 厚度3mm | 截面100mm ² 厚度4mm | 截面100mm ² 厚度4mm | 截面100mm ² 厚度6mm |
| 角钢 | 厚度2mm | 厚度2.5mm | 厚度4mm | 厚度6mm |
| 钢管 | 管壁厚2.5mm | 管壁厚2.5mm | 管壁厚3.5mm | 管壁厚4.5mm |

埋入土壤接地线的最小截面选择

| 保护方式 | 有机械方式保护的 | 无机械方式保护的 |
|--------|---|---|
| 有腐蚀保护的 | 同保护线的最小截面 | 铜16mm ² , 钢16mm ² |
| 无腐蚀保护的 | 铜25mm ² , 钢50mm ² | |

注: 除利用混凝土构件钢筋或建筑物的金属构件外, 接闪器、引下线、接地线及人工接地体应采用热镀锌材料; 在腐蚀性较强的场所或土壤中, 尚应采取加大其截面或其他防腐措施。

- 注: 1. 示意图中:
- 表示易受雷击部分, --- 表示不易受雷击的屋脊或屋檐;
 - 表示雷击率最高部位。
2. 在图2和图3中, 屋脊有接闪带的情况下, 当屋檐处于屋脊接闪带的保护范围内时, 屋檐上可不设接闪带。

张剑
张剑
校
审
吴恩远
吴恩远
对
校
袁玉安
袁玉安
设计
袁玉安
袁玉安
图
制

常用接地项目及电阻的选择

| 接地类别 | 接地项目名称 | 冲击接地电阻(Ω) |
|------|----------------------------------|--------------------|
| 防雷接地 | 第一类防雷建筑物的接地装置 | $R \leq 10$ |
| | 第二类防雷建筑物的接地装置 | $R \leq 10$ |
| | 第三类防雷建筑物的接地装置 | $R \leq 30$ |
| | 独立接闪杆, 架空接闪线或网接地装置 | $R \leq 10$ |
| | 电涌保护器、电缆金属外皮、钢管和绝缘子铁脚、金具等应连在一起接地 | $R \leq 30$ |
| | 户外架空金属管道的防雷接地 | $R \leq 30$ |
| | 露天可燃气体储气柜(罐)的防雷接地 | $R \leq 30$ |
| | 露天油罐的防雷接地 | $R \leq 10$ |
| | 水塔的防雷接地 | $R \leq 30$ |
| | 烟囱的防雷接地 | $R \leq 30$ |
| | 微波站、电视台的天线塔防雷接地 | $R \leq 5$ |
| | 微波站、电视台的机房防雷接地 | $R \leq 1$ |
| | 卫星地面站的防雷接地 | $R \leq 1$ |
| | 广播发射台天线塔防雷接地装置 | $R \leq 0.5$ |
| | 广播发射台发射机房防雷接地装置 | $R \leq 10$ |
| | 雷达试验调试场防雷接地 | $R \leq 1$ |
| | 雷达站天线与雷达主机工作接地共用接地体 | $R \leq 1$ |

| 接地类别 | 接地项目名称 | 接地电阻(Ω) |
|--------|-----------------------|------------------|
| 电气设备接地 | 100kVA及以上变压器(发电机) | $R \leq 4$ |
| | 100kVA及以上变压器供电线路的重复接地 | $R \leq 10$ |
| | 100kVA及以下变压器(发电机) | $R \leq 10$ |
| | 100kVA及以下变压器供电线路的重复接地 | $R \leq 30$ |
| | 高、低压电气设备的联合接地 | $R \leq 4$ |
| | 电流、电压互感器二次绕组接地 | $R \leq 10$ |
| | 架空引入线绝缘子铁脚接地 | $R \leq 20$ |
| | 装在变电所与母线连接的避雷器接地 | $R \leq 10$ |
| | 配电线路零线每一重复接地装置 | $R \leq 10$ |
| | 3-10kV变、配电所高低压共用接地装置 | $R \leq 4$ |
| | 3-10kV线路在居民区的水泥电杆接地装置 | $R \leq 30$ |
| | 低压电力设备接地装置 | $R \leq 4$ |
| | 电子设备接地 | $R \leq 4$ |
| | 电子设备与防雷接地系统共用接地体 | $R \leq 1$ |
| | 电子计算机安全接地 | $R \leq 4$ |
| | 医疗用电气设备接地 | $R \leq 4$ |
| | 静电屏蔽体的接地 | $R \leq 4$ |
| | 电气试验设备接地 | $R \leq 4$ |
| | 电梯设备专用接地装置 | $R \leq 4$ |

弱电系统接地电阻的选择

| 项目名称 | 接地形式 | 规模或容量 | 接地电阻(Ω) |
|---|--------|-------------------------------|------------------|
| 调度电话站 | 专用接地装置 | 直流供电 | $R \leq 15$ |
| | | 交流单相负荷供电: $\leq 0.5\text{kW}$ | $R \leq 10$ |
| | | 交流单相负荷供电: $> 0.5\text{kW}$ | $R \leq 4$ |
| 程控交换机 综合布线(屏蔽)系统 天线系统 火灾自动报警系统 有线广播系统 闭路电视系统 保安监控系统 计算机管理系统 扩声对讲及同声传译 BAS等系统 | 共用接地装置 | | $R \leq 1$ |
| | 专用接地装置 | | $R \leq 5$ |
| | 共用接地装置 | | $R \leq 1$ |
| | 专用接地装置 | | $R \leq 4$ |
| | 接地电位差 | $< 1\text{Vr.m.s}$ | $R \leq 1$ |
| | 共用接地装置 | | $R \leq 1$ |
| | 专用接地装置 | | $R \leq 4$ |
| | 共用接地装置 | | $R \leq 1$ |
| | 专用接地装置 | | $R \leq 4$ |
| | 共用接地装置 | | $R \leq 1$ |
| | 专用接地装置 | | $R \leq 4$ |
| | 共用接地装置 | | $R \leq 1$ |
| | 专用接地装置 | | $R \leq 4$ |
| | 共用接地装置 | | $R \leq 1$ |
| | 专用接地装置 | | $R \leq 4$ |
| | 共用接地装置 | | $R \leq 1$ |

注: 1. 本表主要适用于建筑电气工程设计中, 常用接地及弱电系统接地电阻的选择查询。
2. 当采用共用接地装置时, 其接地电阻应取最小值, 或 $\leq 1\Omega$ 。

常用接地及弱电系统接地
电阻的选择

图集号 L13D10
页次 12

| 符号 | 名称 |
|-------|------------|
| PE | 保护接地线 |
| SE | 弱电系统工作接地线 |
| SI | 进出电缆金属护套接地 |
| LPZ0A | 直击雷非防护区 |
| LPZ0B | 直击雷防护区 |
| LPZ1 | 第一防护区 |
| LPZ2 | 第二防护区 |

- 注: 1. 本图为第二类防雷建筑物防雷区等电位连接及共用接地系统示意。
2. 建筑物内应设总等电位接地端子板(箱), 每层竖井内设置楼层等电位接地端子板(箱), 各设备机房设置局部等电位接地端子板(箱)。
3. 当建筑物采取总等电位连接措施后, 各等电位连接网络均与共用接地系统有直通大地的可靠连接, 每个电子信息系统的等电位连接网络, 不宜再设单独的接地引下线接至总等电位接地端子板(箱), 而宜将各个等电位连接网络用接地线连接网络用接地线引至本楼层或电气竖井内的等电位接地端子板(箱)。
4. 电子系统的所有外露导电物应与建筑物的等电位连接网络做功能性等电位连接。电子系统不应设独立的接地装置。向电子系统供电的配电箱的保护地线(PE线)应就近与建筑物的等电位连接网络做等电位连接。
5. 共用接地系统利用基础内钢筋作为自然接地体, 其接地电阻应小于 1Ω , 若达不到要求时, 应适当增加人工辅助接地体。
6. 当利用钢筋作为防雷装置时, 构件内有箍筋连接的钢筋或成网状的钢筋, 其箍筋与钢筋、钢筋与钢筋应采用土建施工的绑扎法、螺丝、对焊或搭焊接连接。单根钢筋、圆钢或外引预埋连接板、线与构件钢筋应焊接或采用螺栓紧固的卡夹器连接。构件之间必须连接成电气通路。

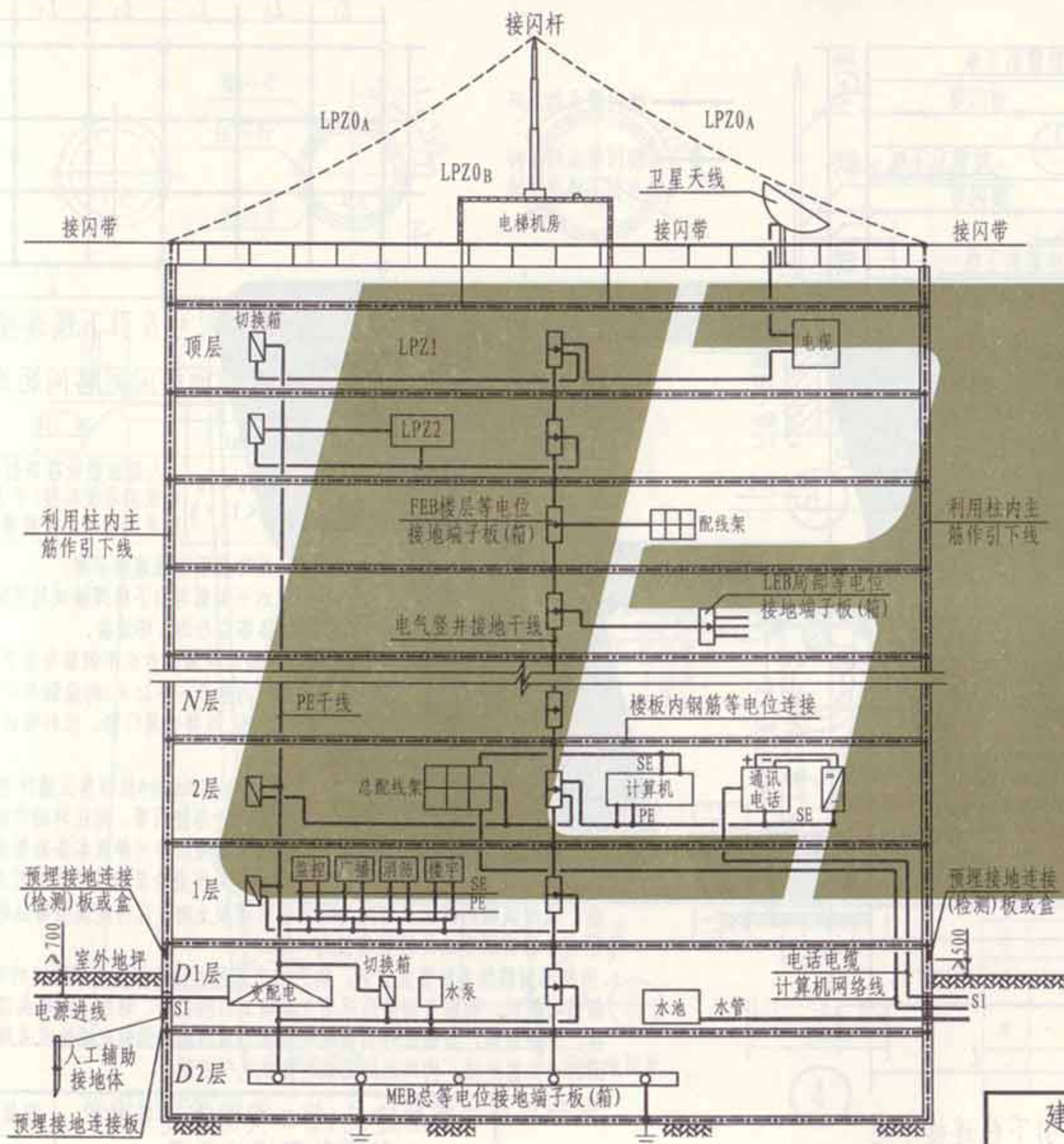

建筑物防雷区等电位连接
及共用接地系统示意

| |
|-----|
| N层 |
| 24层 |
| 23层 |
| 22层 |
| 21层 |
| 20层 |
| 19层 |
| 18层 |
| 17层 |
| 16层 |
| 15层 |
| 14层 |
| 13层 |
| 12层 |
| 11层 |
| 10层 |
| 9层 |
| 8层 |
| 7层 |
| 6层 |
| 5层 |
| 4层 |
| 3层 |
| 2层 |
| 1层 |
| 地下1 |
| 地下2 |
| 地下3 |

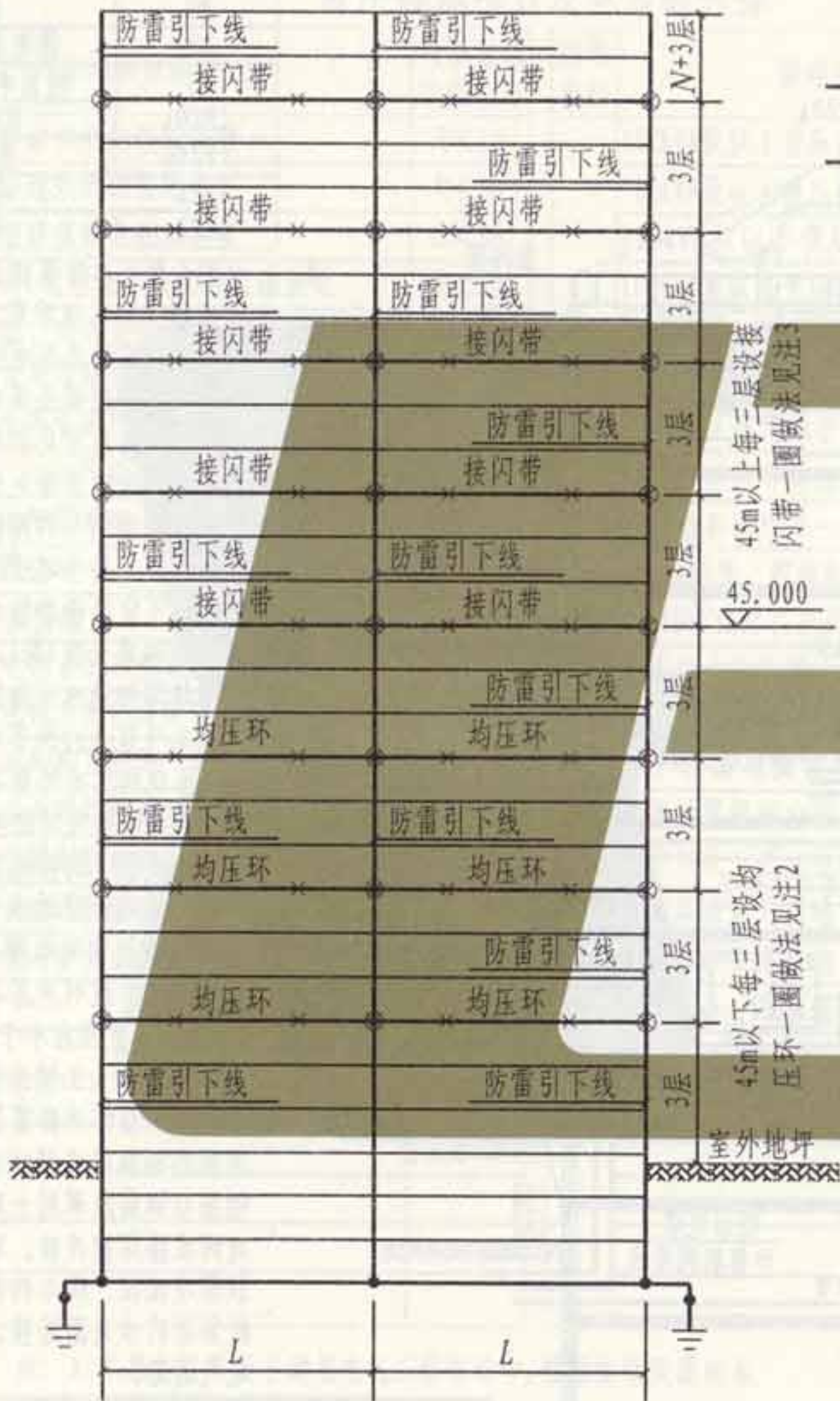

接闪带、均压环及引下线连接示意

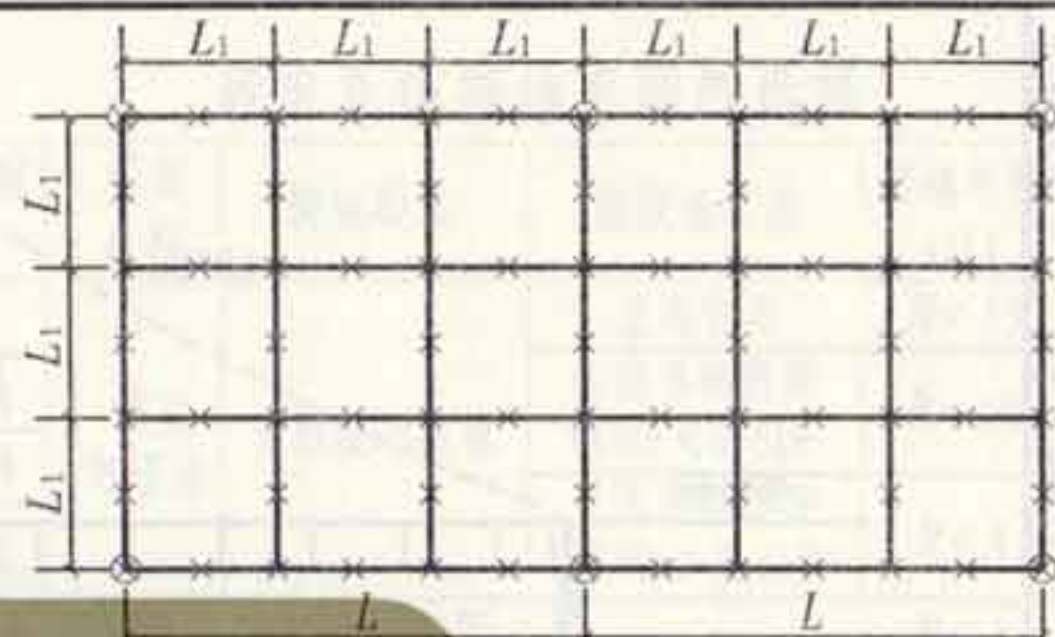
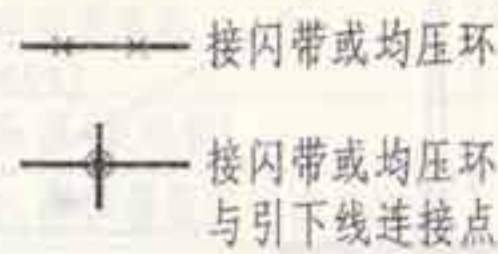

屋面接闪网格尺寸及引下线连接示意

表1: 引下线间距表

| 防雷类别 | L (m) | 备注 |
|------|-------|-------------|
| 第二类 | ≤18 | 一个柱内不少于2根钢筋 |

表2: 屋面接闪网格间距表

| 防雷类别 | L ₁ ×L ₁ (m) | 备注 |
|------|------------------------------------|---------------------------------------|
| 第二类 | ≤10×10 或≤12×8 | 上人屋面敷设在顶板内50mm处或沿顶板贴装;不上人屋面采用混凝土支座墩敷设 |

- 注: 1. 本图为第二类防雷建筑物接闪带、均压环及引下线连接示意。
2. 从首层起, 每三层利用外墙结构圈梁水平钢筋与引下线焊接成均压环, 所有引下线、建筑物的金属结构和金属物体等应与均压环连接。
3. 从距地45m高度, 每向上三层, 利用外墙结构圈梁内水平钢筋与引下线焊接成一环形水平接闪带, (也可在结构圈梁内敷设一条25×4的扁钢与引下线焊接成一环形水平接闪带), 以防止侧向雷击, 并将金属门窗、栏杆等较大金属物体与防雷装置连接。
4. 利用结构柱内≥φ16mm的2根对角主筋, 或≥φ10mm的4根四角主筋作为引下线, 施工时应标注记号, 以保证每层上下串焊及与接闪带、均压环的焊接正确; 第三类防雷建筑物利用结构柱内钢筋和焊接做法亦可参照本条款要求施工。
5. 当建筑物为装配式钢筋混凝土大板结构, 具有叠合层的装配式钢筋混凝土结构, 或建筑物的楼板及墙体为现浇钢筋混凝土时, 应将建筑物每层的钢筋与所有作防雷引下线的钢筋焊接为一体。
6. 当利用钢筋作为防雷装置时, 构件内有箍筋连接的钢筋或成网状的钢筋, 其箍筋与钢筋、钢筋与钢筋应采用土建施工的绑扎法、螺丝、对焊或搭焊接连接。单根钢筋、圆钢或外引预埋连接板、线与构件钢筋应焊接或采用螺栓紧固的卡夹器连接。构件之间必须连接成电气通路。

编制
 审核
 设计
 校对
 制图

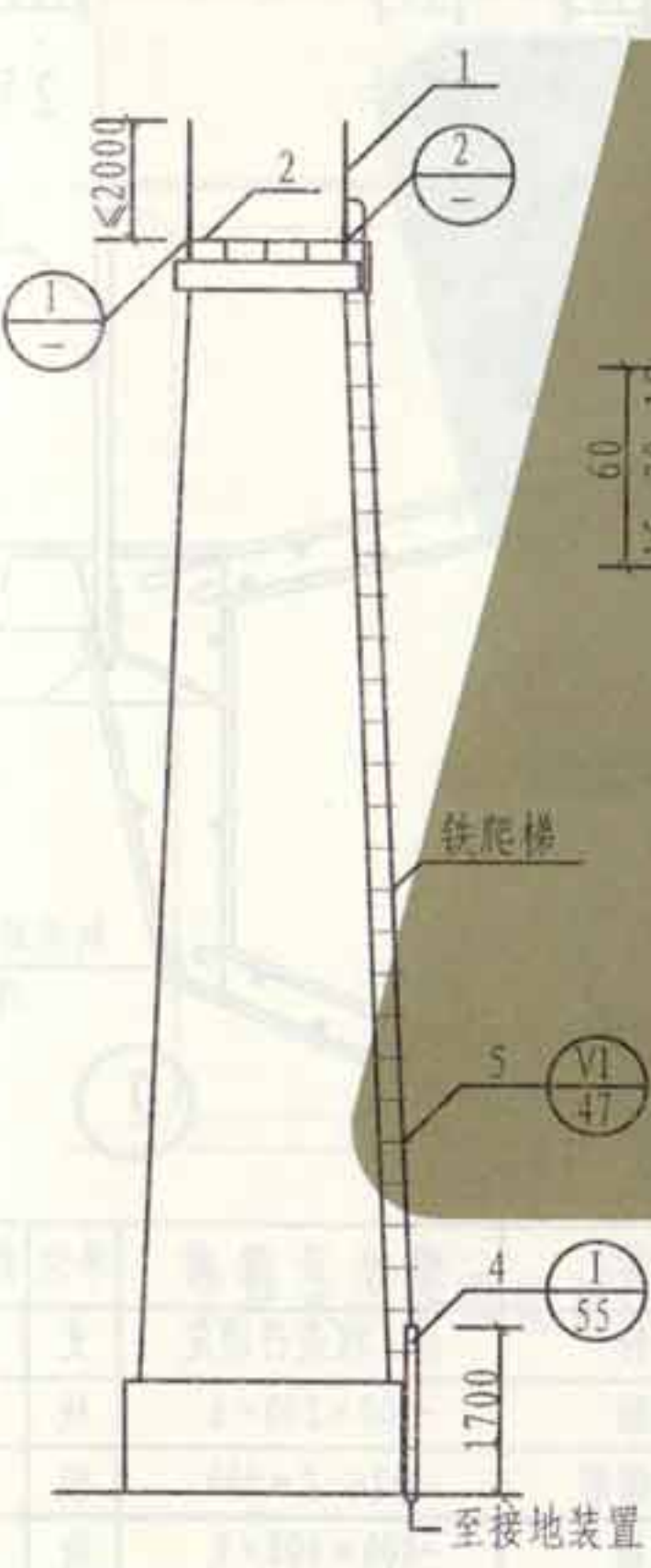
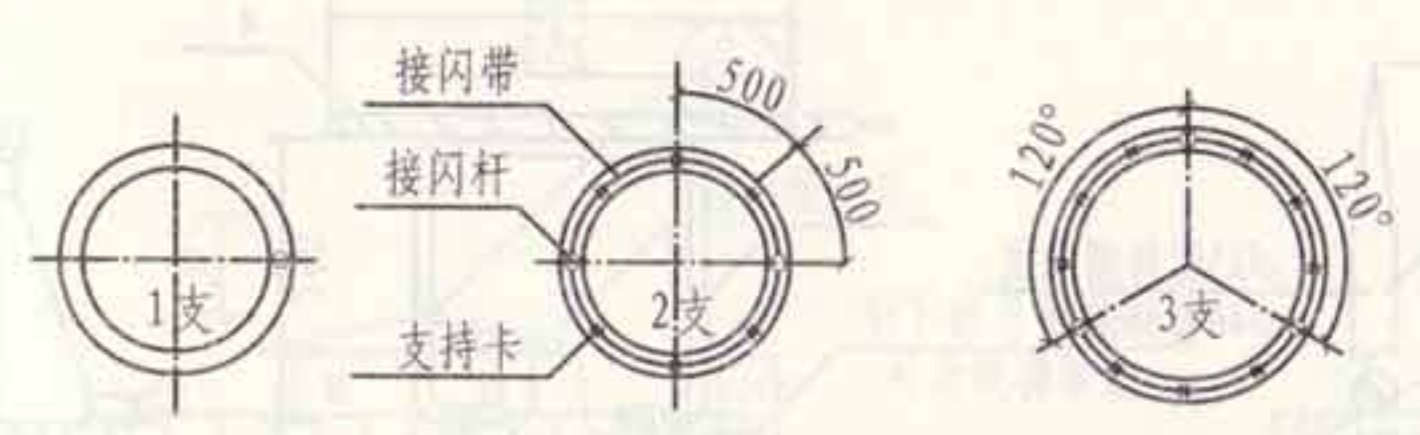

砖烟囱防雷做法

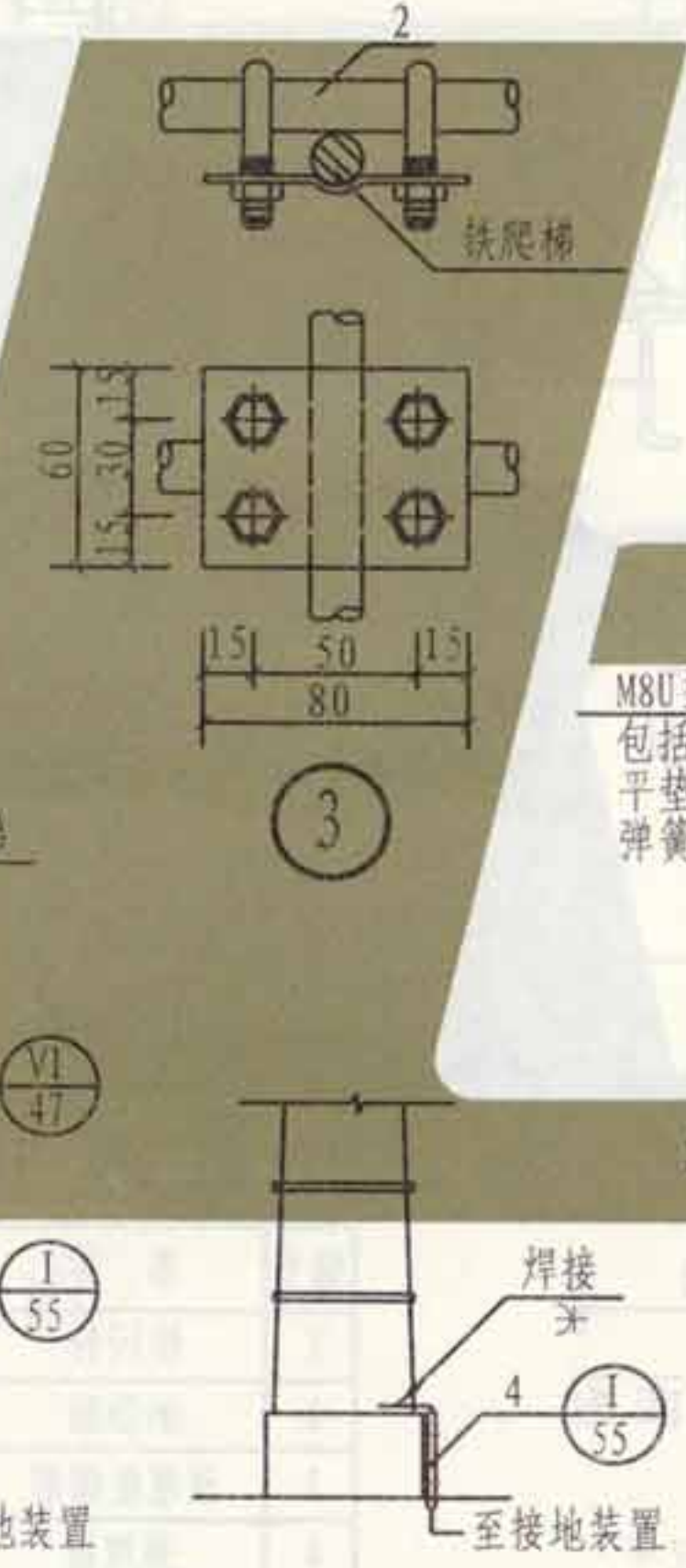

铁烟囱防雷做法

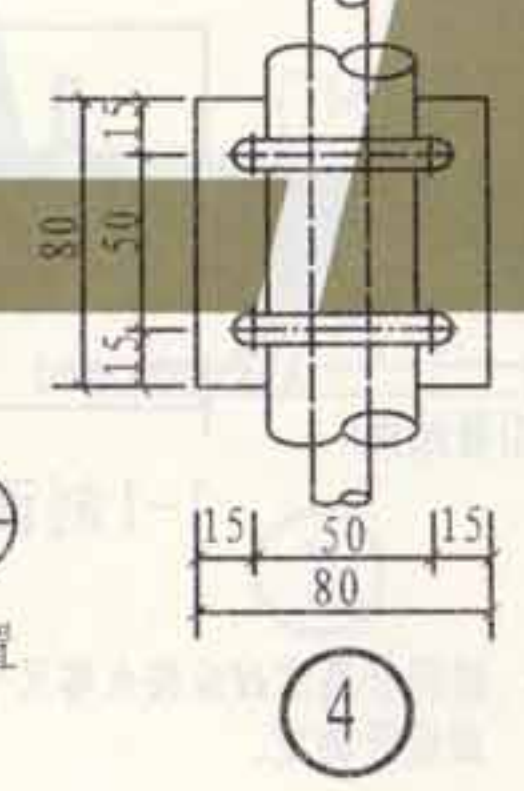
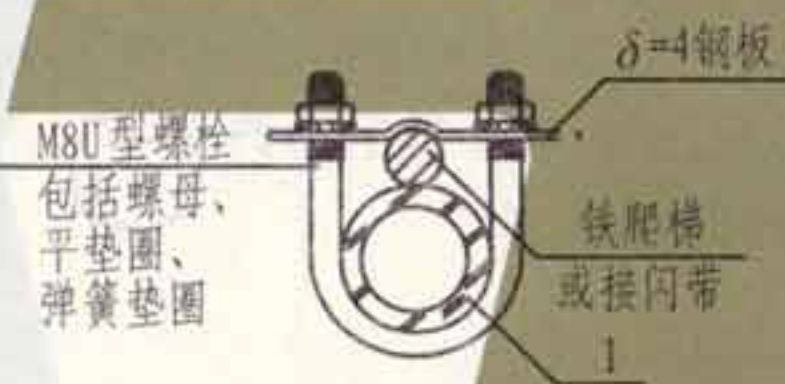
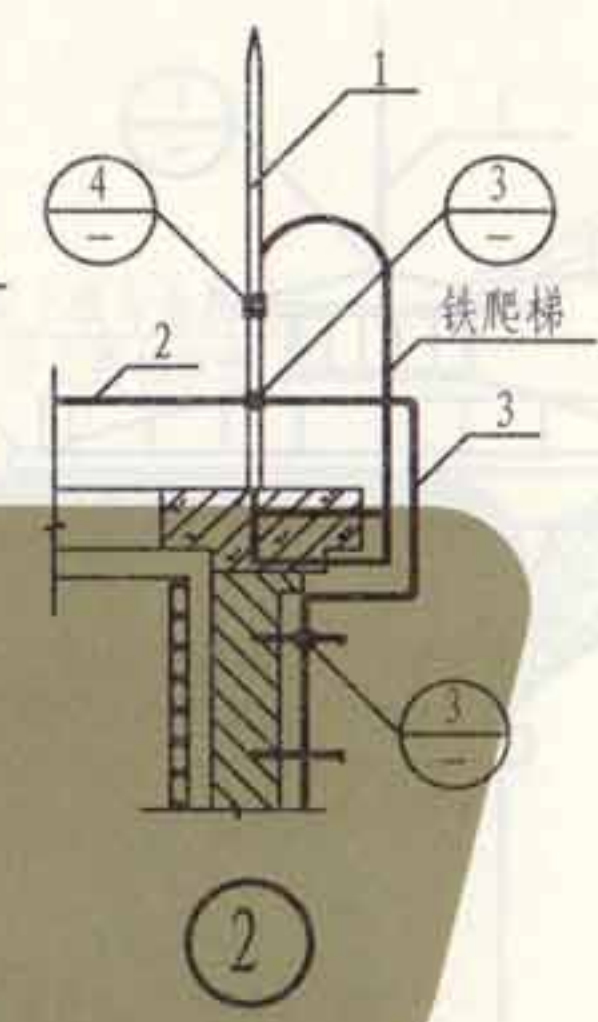
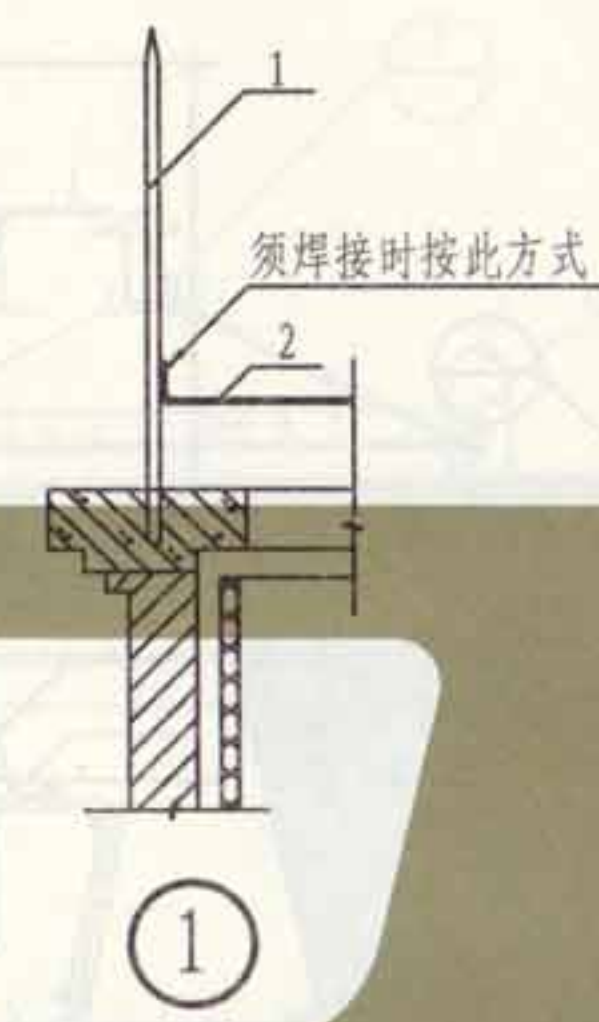

| 接闪杆数量选择表 | | |
|----------|--------|-------|
| 烟囱尺寸 | | 接闪杆 |
| 内径(m) | 高度(m) | 数量(支) |
| 1.0 | 15~30 | 1 |
| 1.0 | 31~50 | 2 |
| 1.5 | 15~45 | 2 |
| 1.5 | 46~80 | 3 |
| 2.0 | 15~30 | 2 |
| 2.0 | 31~100 | 3 |
| 2.5 | 15~30 | 2 |
| 2.5 | 31~100 | 3 |
| 3.0 | 15~100 | 3 |

- 注: 1. 烟囱高度超过40m时, 应设两根引下线, 可利用螺栓连接或焊接的一座金属爬梯作为引下线使用。
 2. 为钢筋混凝土烟囱时, 应利用内部主筋 (不少于两根 $\phi 16$) 作引下线, 主筋应在顶部和底部与引下线相连接。
 3. 烟囱顶部有航空障碍灯等金属构件时, 应与引下线相连接。
 4. 有腐蚀气体时, 构件应用防腐材料或做防腐处理。

| 编号 | 名称 | 型号及规格 | 单位 | 数量 | 备注 |
|----|------|---------------------------------------|----|----|----|
| 1 | 接闪杆 | $\phi 25$ 镀锌圆钢或 $\phi 40$ 镀锌钢管 | 根 | | |
| 2 | 接闪带 | $\phi 12$ 镀锌圆钢 | m | | |
| 3 | 引下线 | $\phi 12$ 镀锌圆钢或 25×4 镀锌扁钢 | m | | |
| 4 | 保护角钢 | $L 50 \times 5$ $L = 2000$ | 根 | | |
| 5 | 连接件 | | 套 | | |

烟囱防雷装置安装

编制
 审核
 设计
 校对
 制图
 材料
 数量
 备注

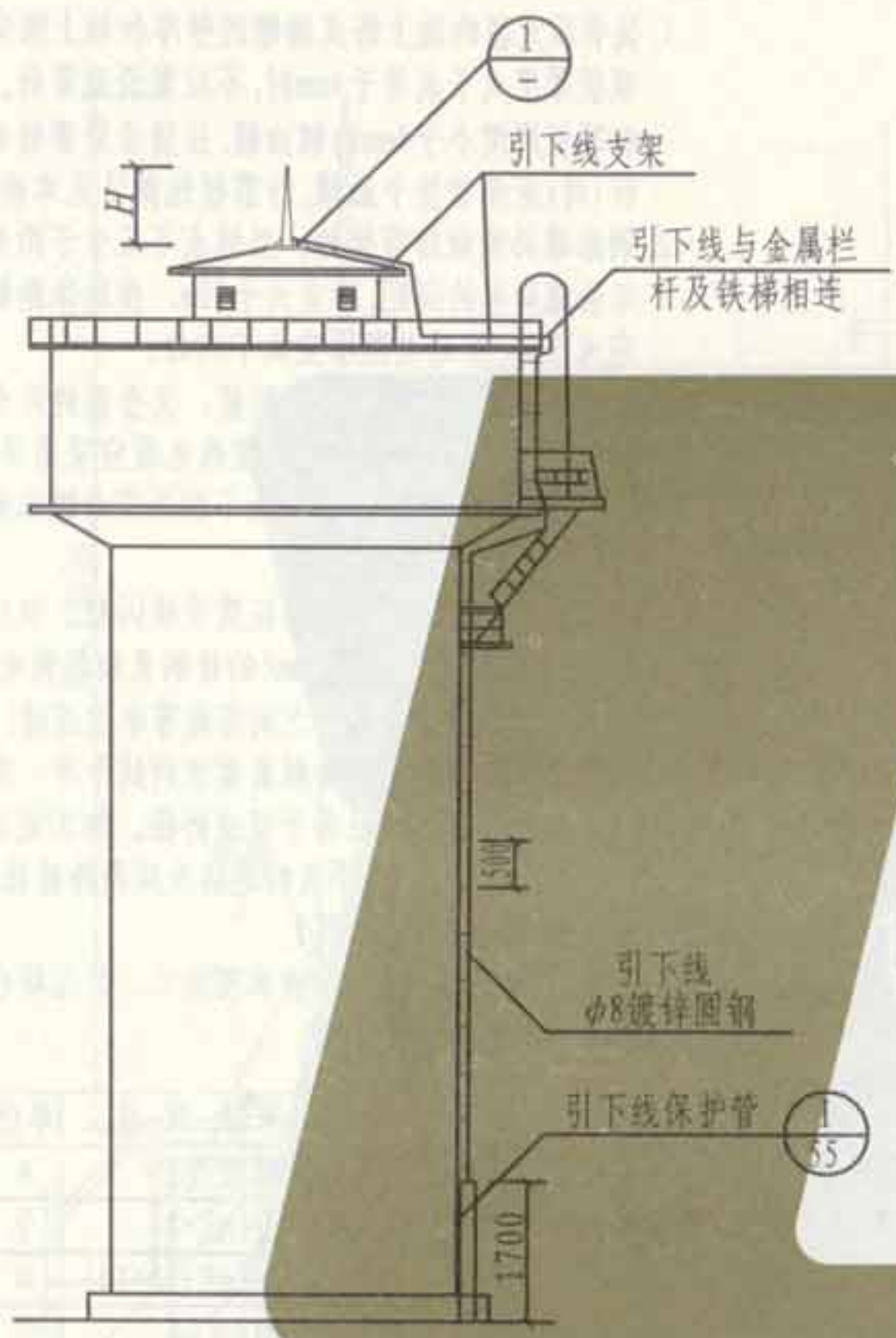

一式砖水塔防雷装置

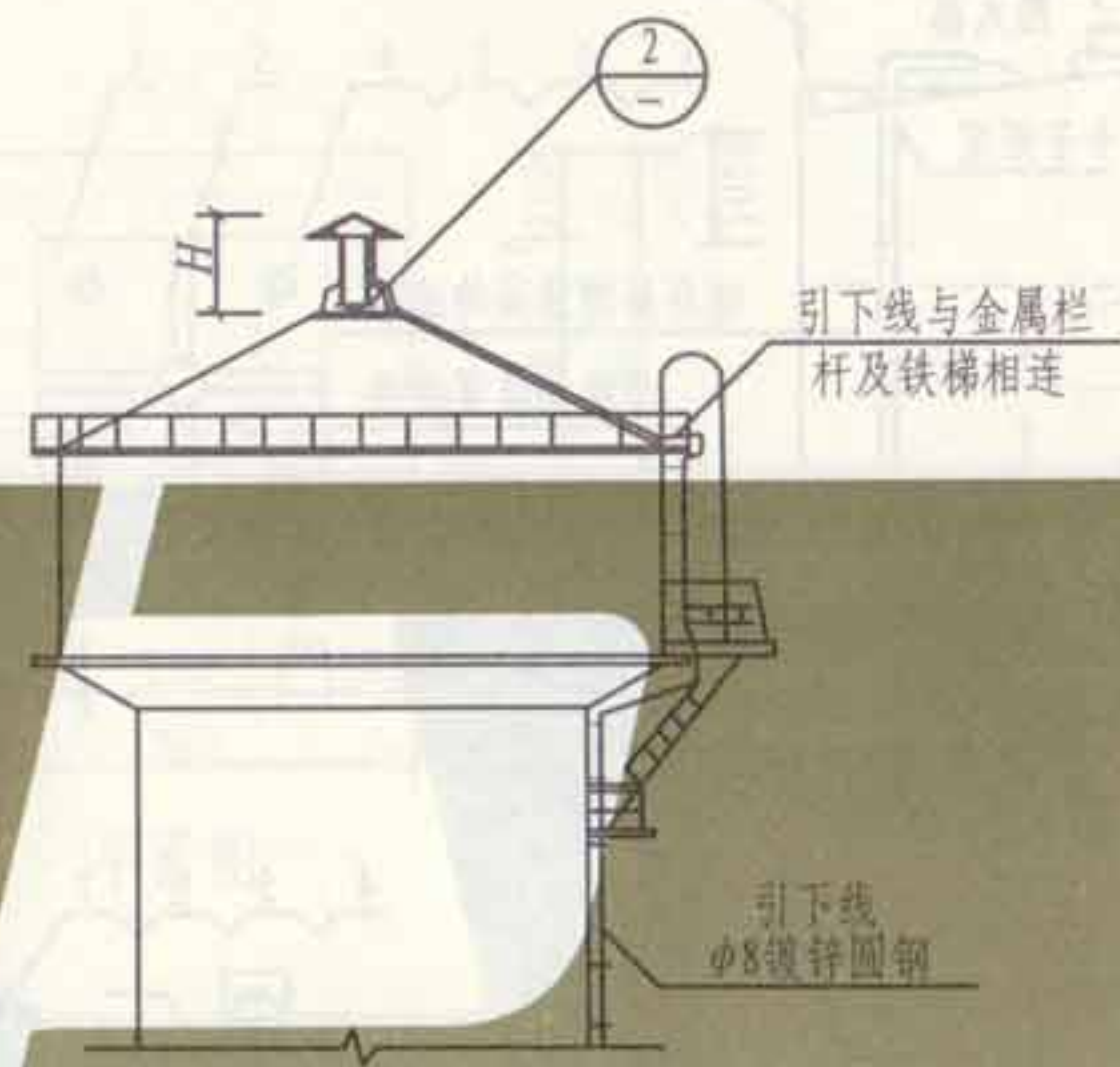

二式砖水塔防雷装置

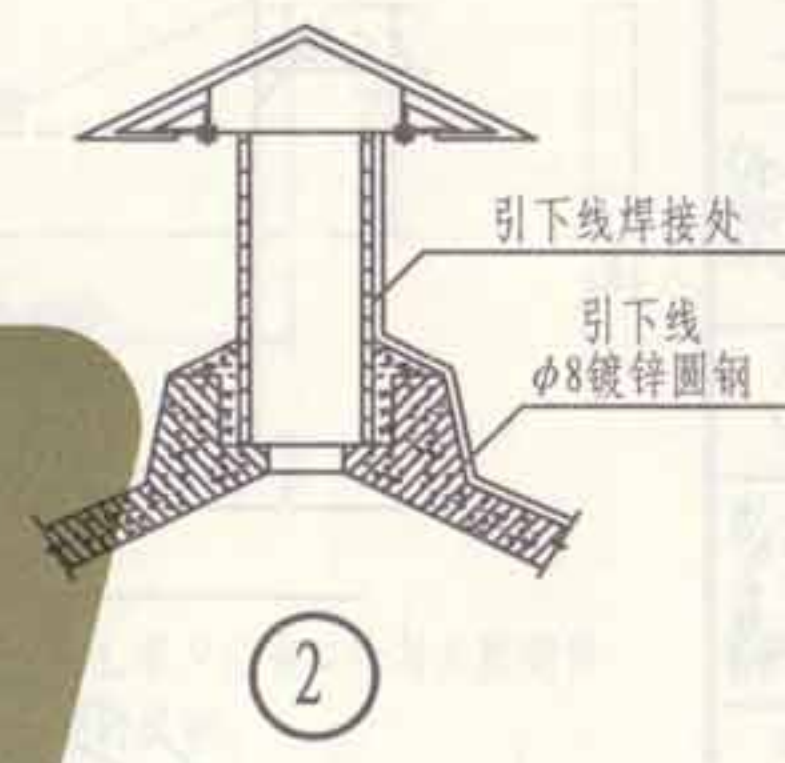

- 注: 1. 一式接闪杆的安装方式见接闪杆在平屋顶上的安装做法。
2. 引下线支架的做法见第47页防雷引下线做法图, 在水箱上部及侧面安装间距为0.5m, 在筒体部分为1.0m。
3. 引下线保护管见第55页安装做法。
4. 混凝土水塔接闪杆的做法可参照一式砖水塔方式, 引下线均采用钢筋混凝土筒体或支架内的钢筋。
5. 接闪杆高度 H 应按水塔实际尺寸由设计确定。

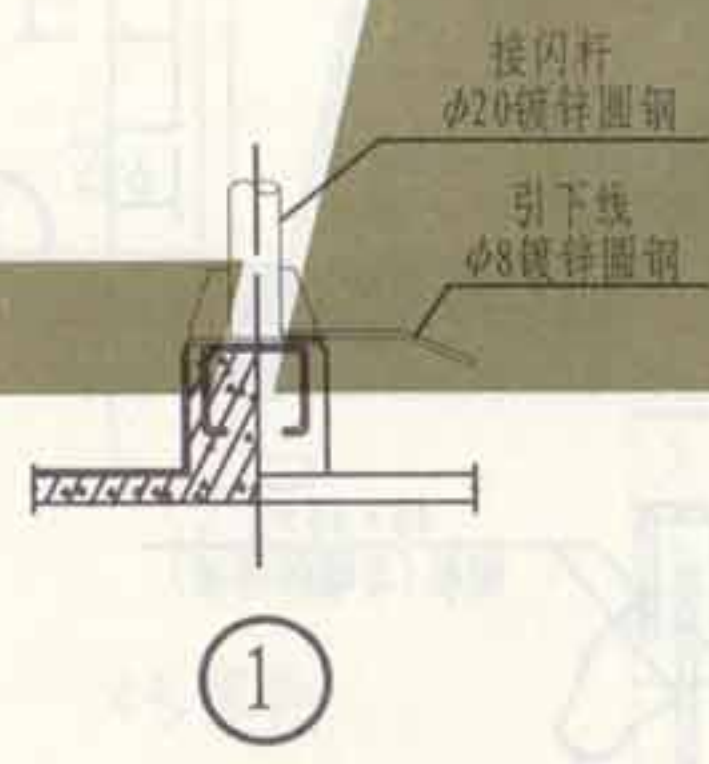

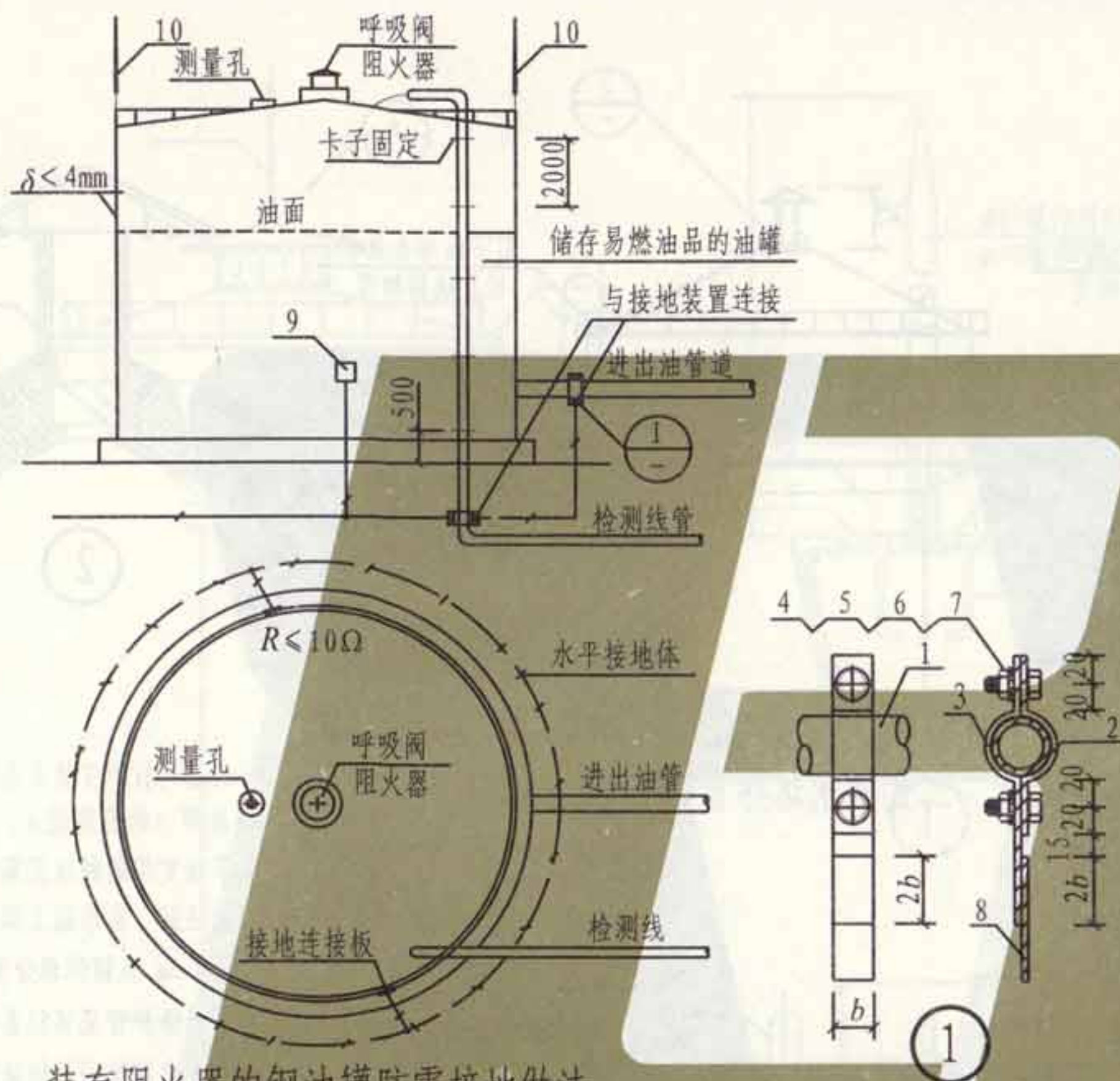

装有阻火器的钢油罐防雷接地做法

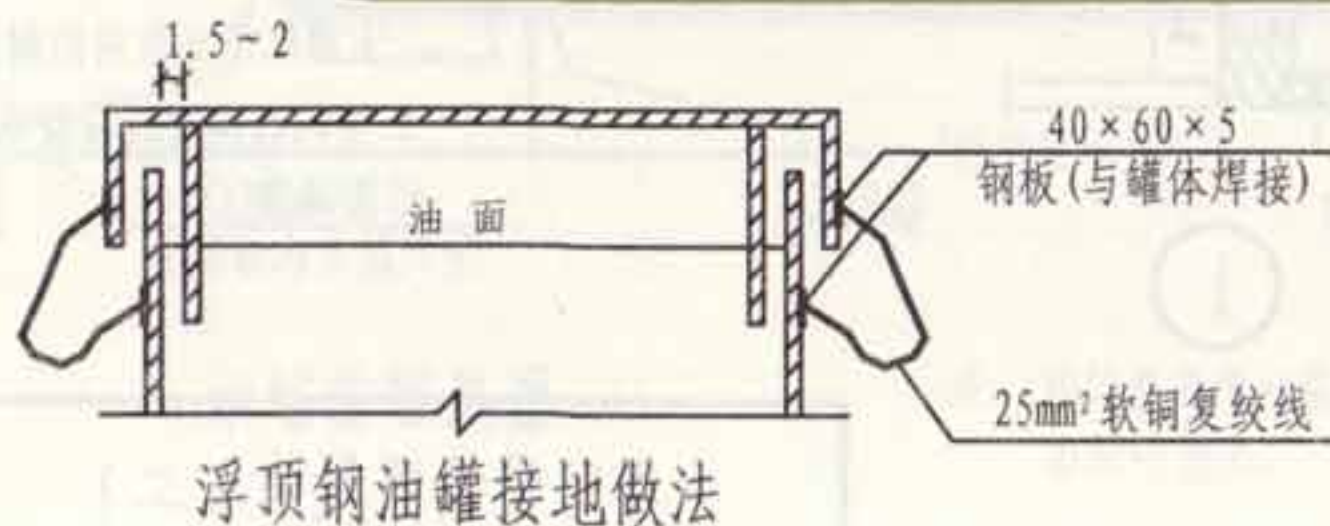

浮顶钢油罐接地做法

注:

1. 装有阻火器的地上卧式油罐的壁厚和地上固定顶钢油罐顶板厚度大于或等于4mm时,不应装设避雷针。铝顶油罐和顶板厚度小于4mm的钢油罐,应装设避雷针(网)。避雷针(网)应保护整个油罐,防雷接地做法见本图。
2. 钢油罐必须做防雷接地,接地点不应少于两处。接地点沿油罐周长的间距,不宜大于30m,接地体距罐壁的距离应大于3m,接地电阻不宜大于 10Ω 。
3. 装于钢油罐上的信息系统装置,其金属的外壳应与油罐体做电气连接;信息系统的配线电缆应采用屏蔽电缆,电缆穿钢管配线时,其钢管上下两处应与罐体做电气连接并接地。
4. 浮顶油罐或内浮顶油罐不应装设接闪杆,但应将浮顶与罐体采用两根截面 $>25\text{mm}^2$ 的软铜复绞线做电气连接。
5. 进出油罐的管道与罐体之间应做等电位连接。
6. 抱箍与管道接触处的接触表面须刮拭干净,安装完毕后刷防护漆,抱箍内径等于管道外径。施工完毕后须测试导电的连续性,导电不良的连接处须做跨接线。
7. 接地装置见第79~81页。
8. 其他金属油罐防雷可参照本图施工,并应符合《石油库设计规范》的有关要求。

| 编号 | 名 称 | 型 号 及 规 格 | 单 位 | 数 量 | 备 注 |
|----|--------|------------------------------------|-----|-----|--------|
| 1 | 输油管 | 见工程设计 | m | | |
| 2 | 短抱箍 | $b \times 4, L = \pi R + 88$ | 个 | | |
| 3 | 长抱箍 | $b \times 4, L = \pi R + 2b + 103$ | m | | |
| 4 | 螺栓 | M10 \times 30 | 个 | | |
| 5 | 螺母 | M10 | 个 | | |
| 6 | 平垫圈 | 10 | 个 | | |
| 7 | 弹簧垫圈 | 10 | 个 | | |
| 8 | 等电位连接线 | 见工程设计 | m | | |
| 9 | 接地连接板 | 40 \times 60 \times 5 钢板 | 个 | | 与罐体焊接 |
| 10 | 接闪杆 | $\phi 25$ 镀锌圆钢 | 根 | | 杆长由设计定 |

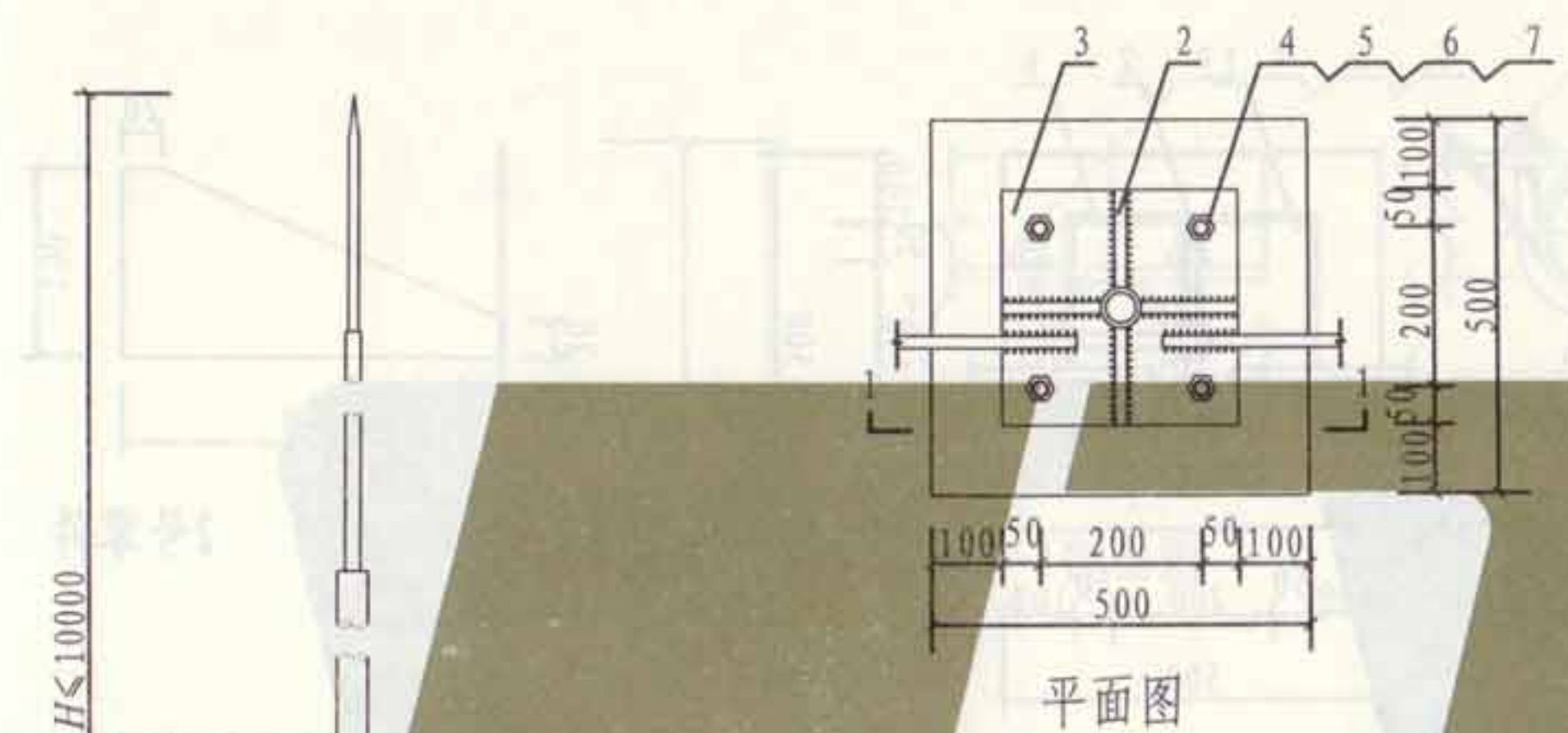

平面图

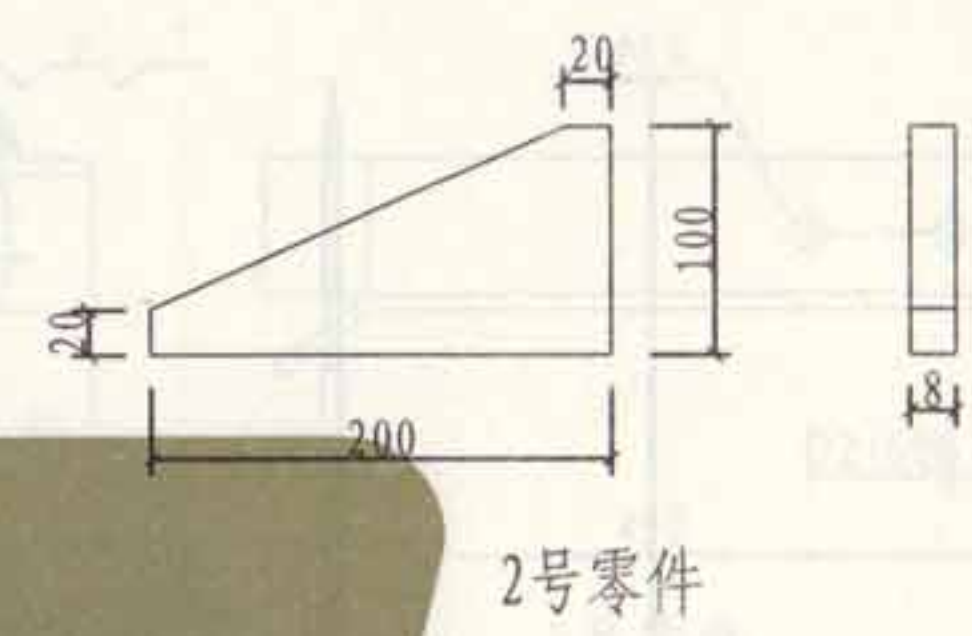

2号零件

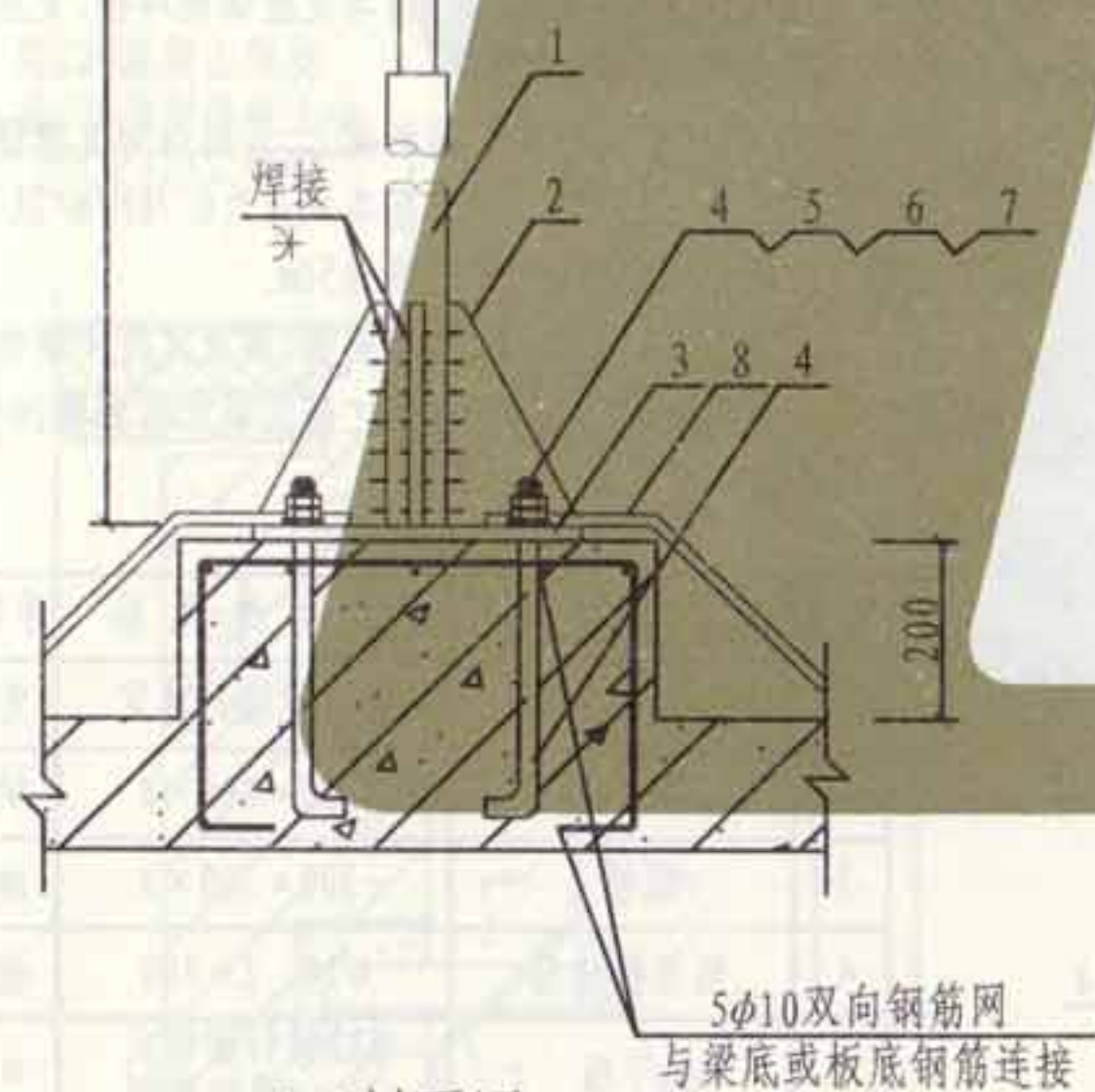

1-1剖面图



4号零件

- 注: 1. 底脚螺栓预埋在支座内, 最少应有二个与支座钢筋焊接, 支座与屋面板同时捣制。
 2. 支座应在墙或梁上, 否则应对支撑强度进行校验。
 3. 本图适用于基本风压为 0.7kN/m^2 以下的地区, 建筑物高度不超过 50m 。
 4. 4号零件与支座, 由土建按提供的资料施工。
 5. 接闪杆制作加工做法见本图集第29页。

| 编号 | 名称 | 型号及规格 | 单位 | 数量 | 备注 |
|----|------|---------------------------------------|----|----|----|
| 1 | 接闪杆 | 由工程设计决定 | 支 | 1 | |
| 2 | 加劲肋 | $-100 \times 200 \times 8$ | 块 | 4 | |
| 3 | 底板 | $-300 \times 300 \times 8$ | 块 | 1 | |
| 4 | 底脚螺栓 | $\phi 16 \quad L=380$ | 个 | 4 | |
| 5 | 螺母 | M16 | 个 | 8 | |
| 6 | 平垫圈 | 16 | 个 | 4 | |
| 7 | 弹簧垫圈 | 16 | 个 | 4 | |
| 8 | 引下线 | $\phi 12$ 镀锌圆钢或 25×4 镀锌扁钢 | m | | |

接闪杆在屋面上安装 (一)

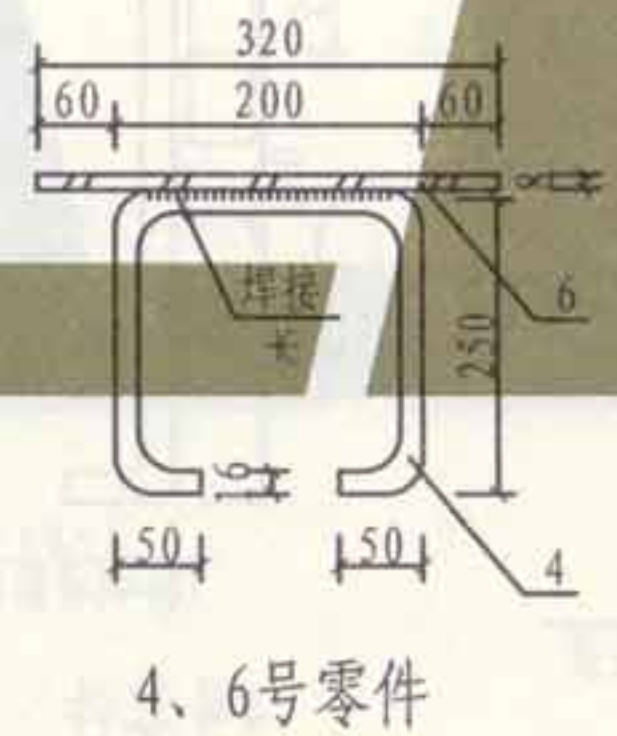
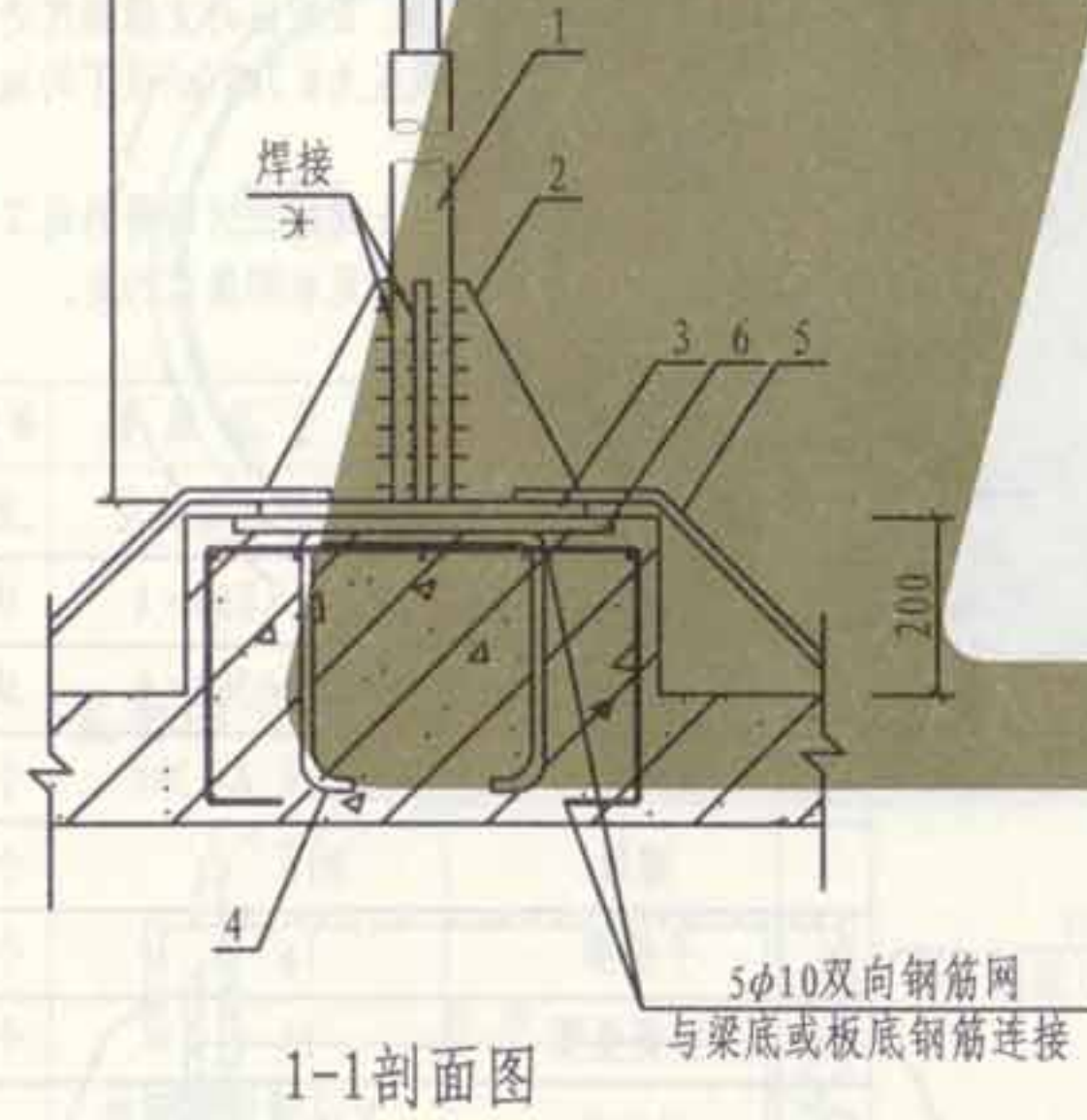
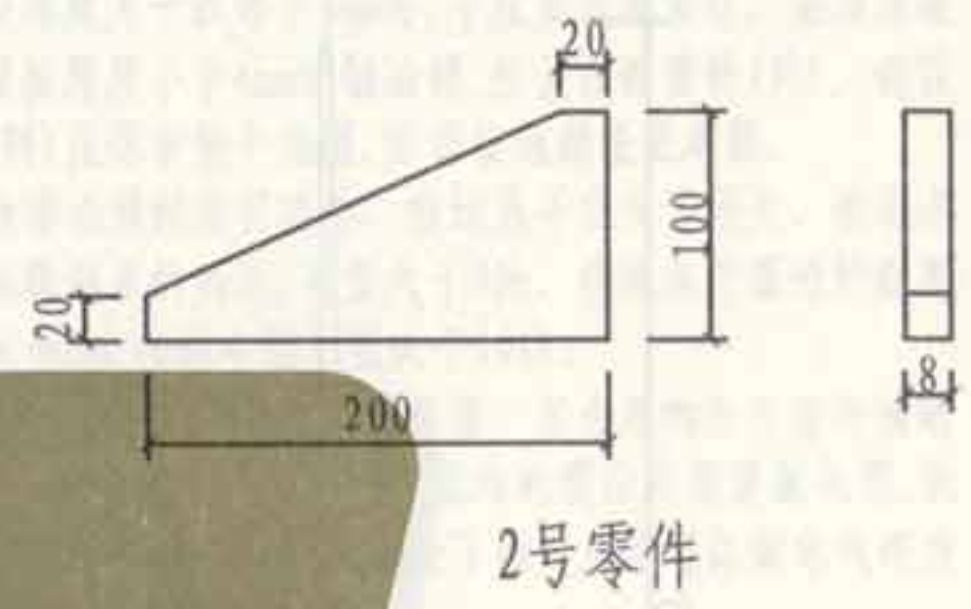
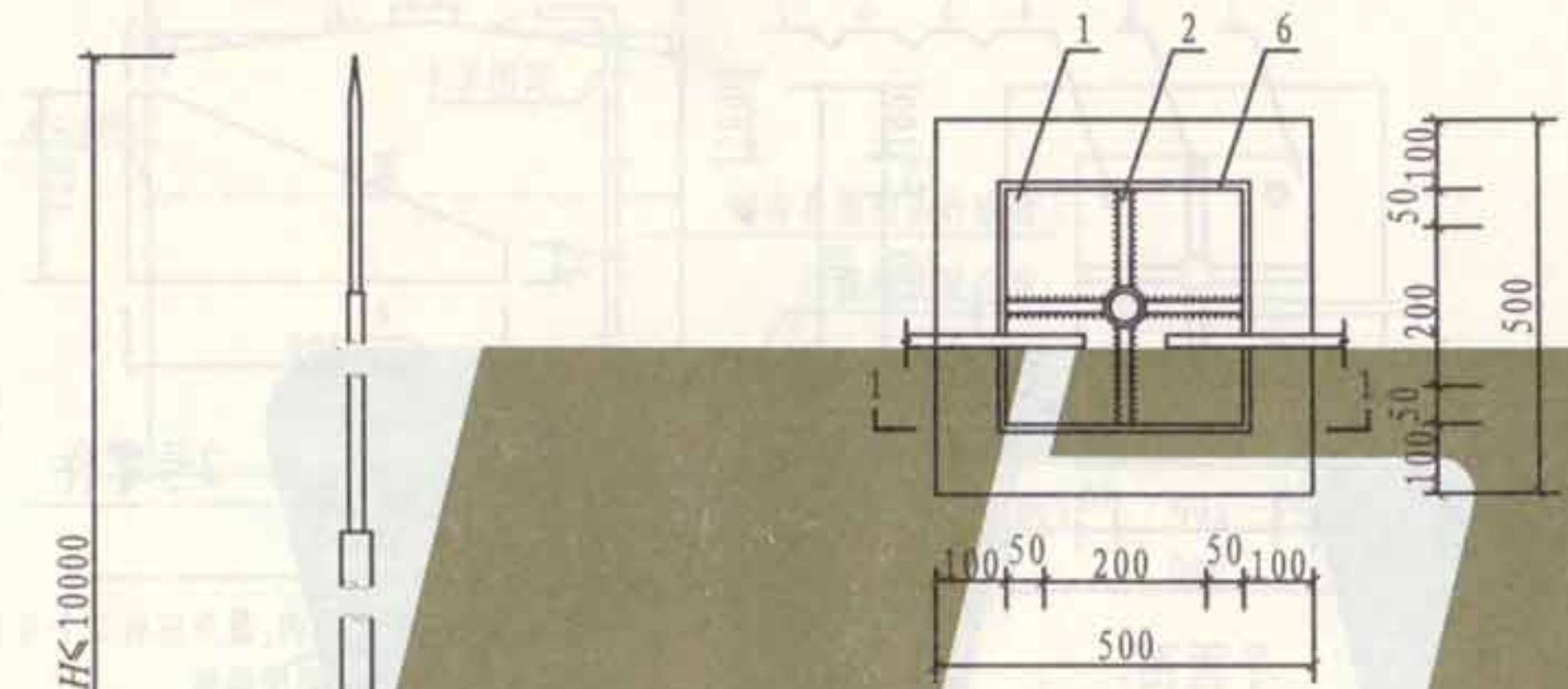

注: 1. 支座上预埋板与支座钢筋焊接, 支座与屋面板同时捣制。
 2. 支座应在墙或梁上, 否则应对支撑强度进行校验。
 3. 本图适用于基本风压为 0.7kN/m^2 以下的地区, 建筑物高度不超过50m。
 4. 4、6号零件与支座, 由土建按提供的资料施工。
 5. 接闪杆制作加工做法见本图集第29页。

| 编号 | 名称 | 型号及规格 | 单位 | 数量 | 备注 |
|----|-------|------------------|----|----|----|
| 1 | 接闪杆 | 由工程设计决定 | 支 | 1 | |
| 2 | 加劲肋 | -100×200×8 | 块 | 4 | |
| 3 | 底板 | -300×300×8 | 块 | 1 | |
| 4 | 预埋板锚筋 | φ16 L=800 | 根 | 2 | |
| 5 | 引下线 | φ12镀锌圆钢或25×4镀锌扁钢 | m | | |
| 6 | 预埋板 | -320×320×8 | 块 | 1 | |

编制
 审核
 吴惠远
 吴惠远
 校对
 设计
 设计
 审核
 审核
 审核

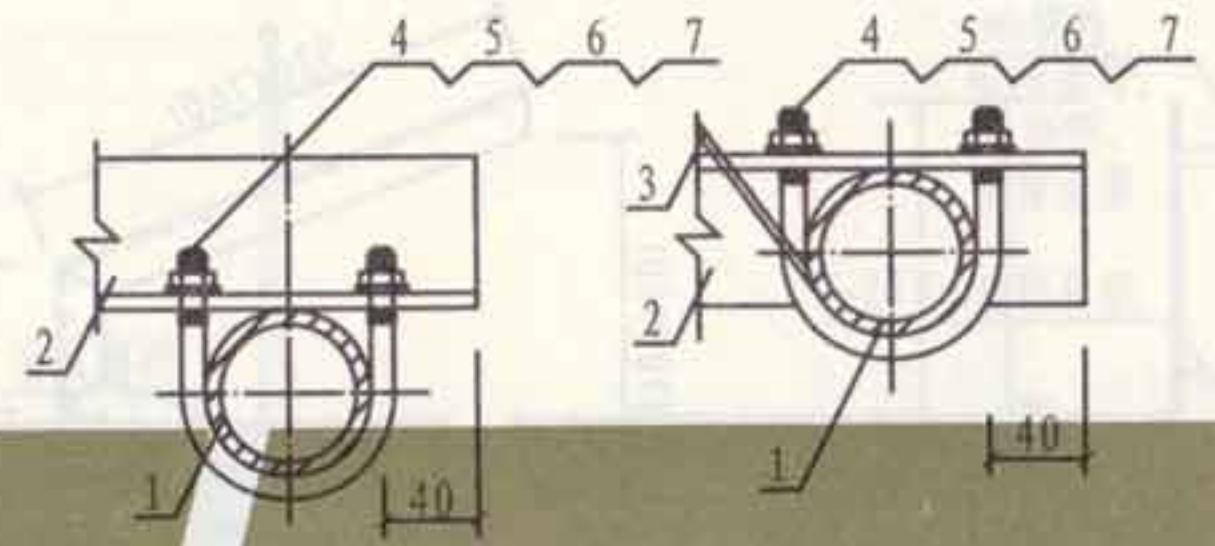
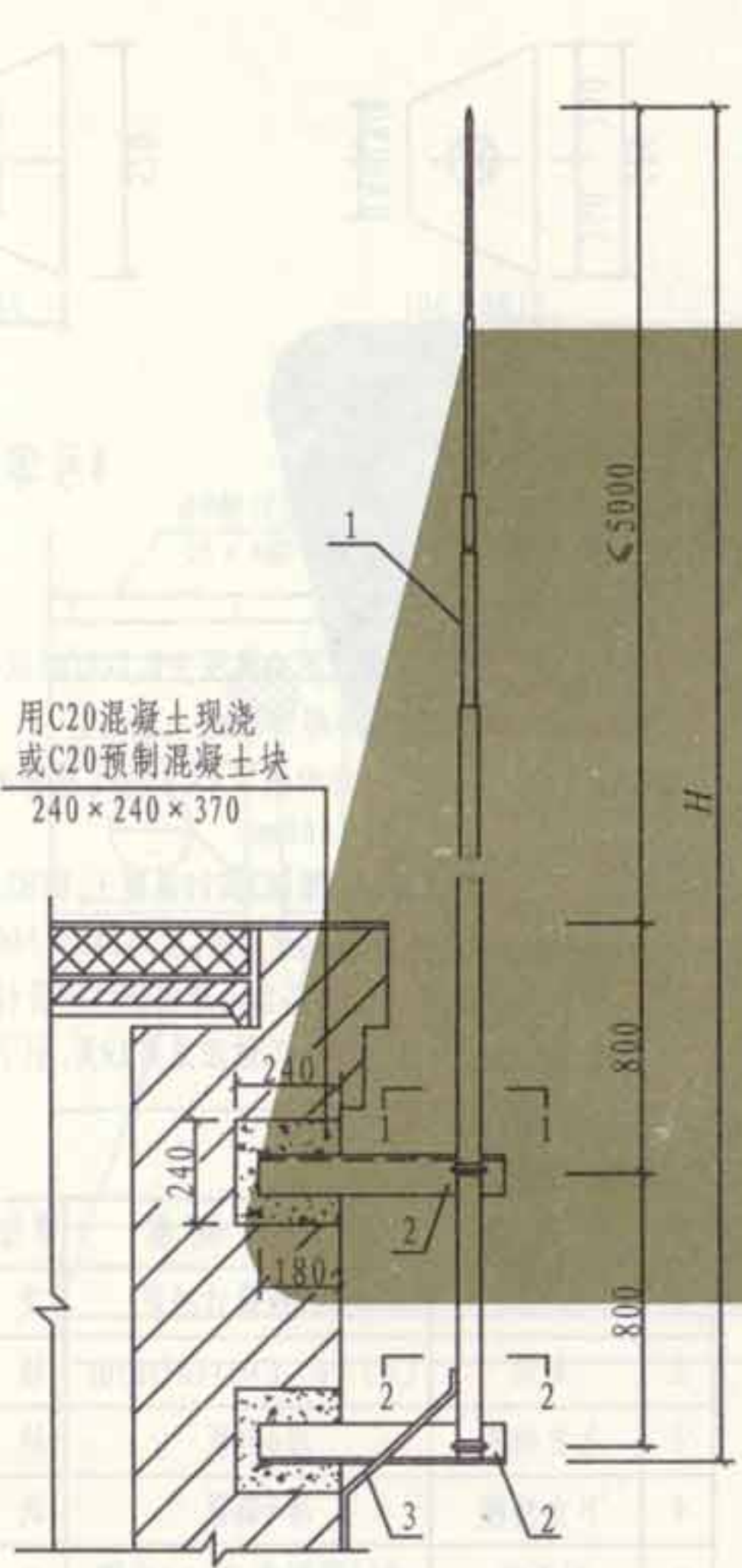

1-1剖面图

2-2剖面图

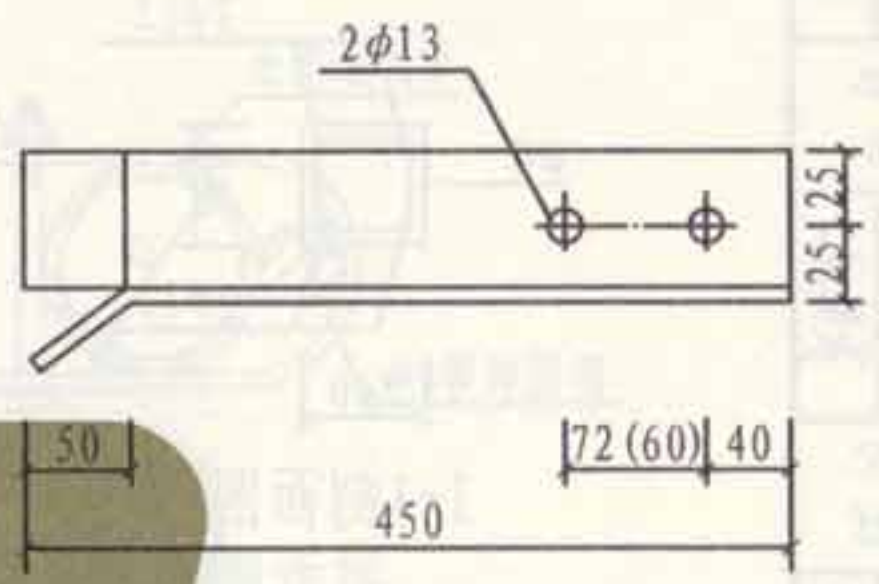

2号零件

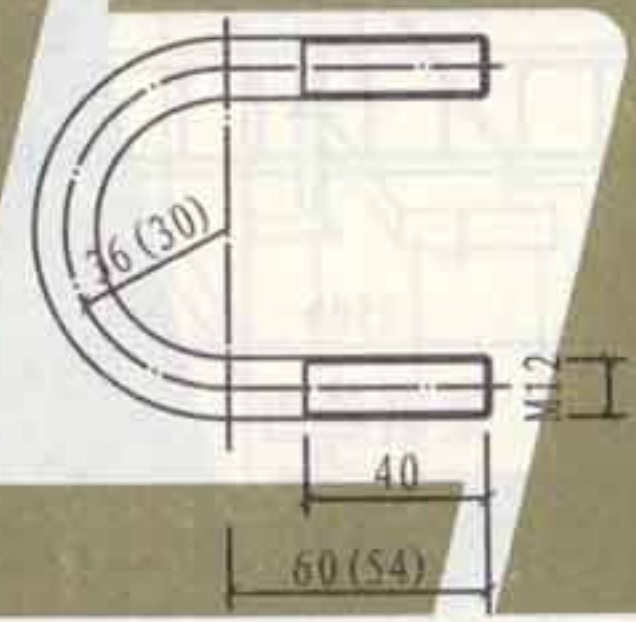

4号零件

注:

1. 本图适用于基本风压为 0.7kN/m^2 以下的地区,杆顶标高不超过30m.
2. 杆管SC50时用括号外的数字,杆管SC40时用括号内的数字.
3. 2号零件的预埋和预制混凝土,由土建按提供的资料施工.
4. 接闪杆制作加工做法见第29页,引下线做法见第47页.

| 编号 | 名称 | 型号及规格 | 单位 | 数量 | 备注 |
|----|------|----------------------|----|----|----|
| 1 | 接闪杆 | 由工程设计决定 | 支 | 1 | |
| 2 | 支架 | L50×50, L=450 | 根 | 2 | |
| 3 | 引下线 | $\phi 12$ 圆钢或-25×4扁钢 | m | | 镀锌 |
| 4 | U型螺栓 | $\phi 12$ L=232(201) | 个 | 2 | |
| 5 | 螺母 | M12 | 个 | 4 | |
| 6 | 垫圈 | 12 | 个 | 4 | |
| 7 | 弹簧垫圈 | 12 | 个 | 4 | |

接闪杆在山墙上安装

张钊

核

审

吴恩远

吴恩远

对

校

安

设计

瑾

韩

图

制

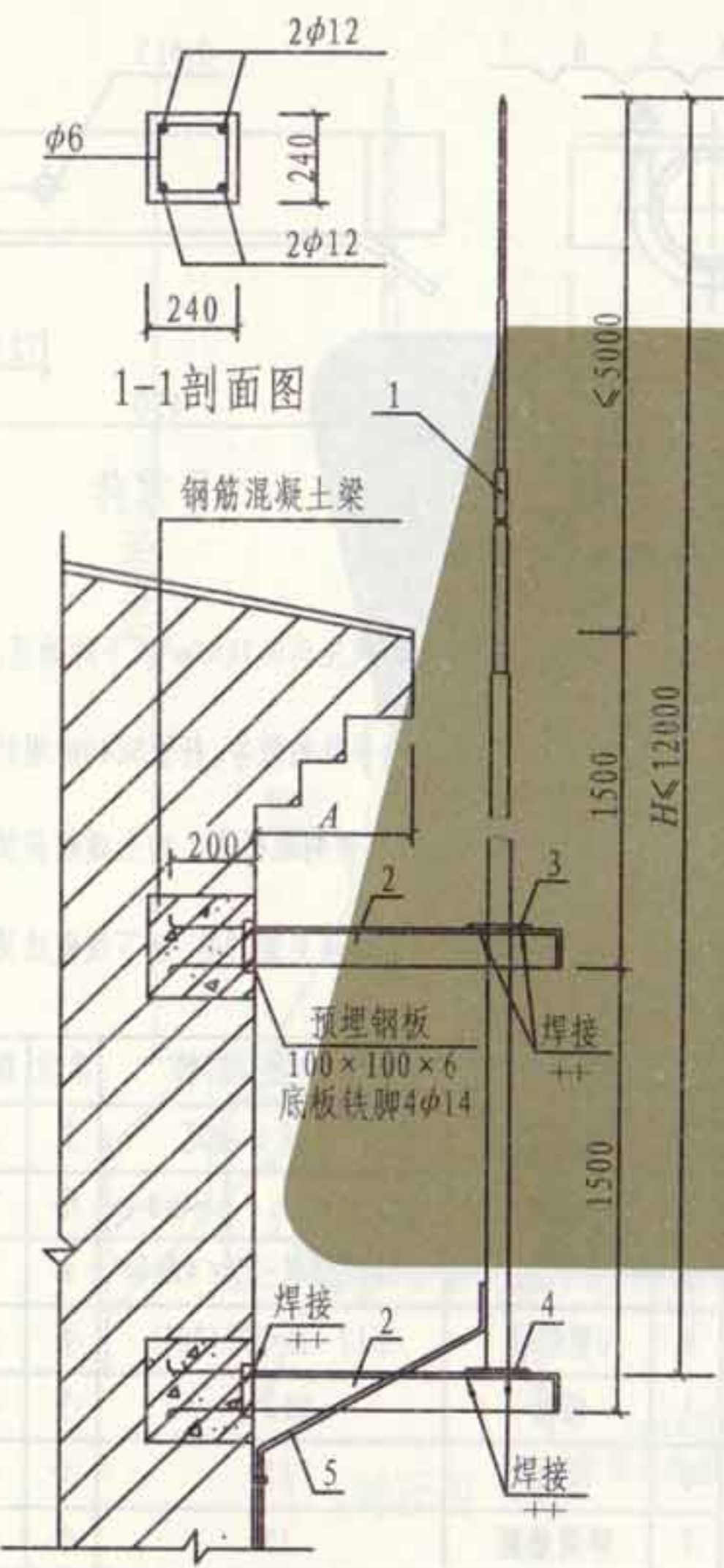

| 杆管规格 (mm) | D(mm) |
|-----------|-------|
| SC40 | 50 |
| SC50 | 62 |
| SC70 | 77 |

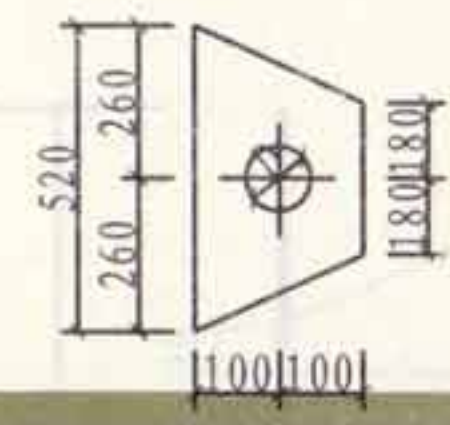
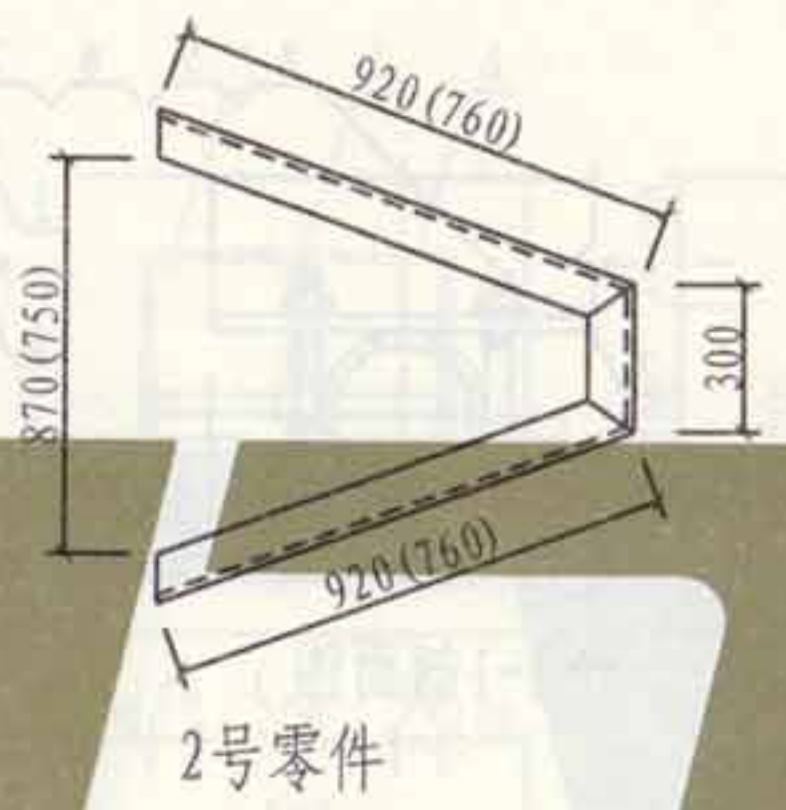

3号零件

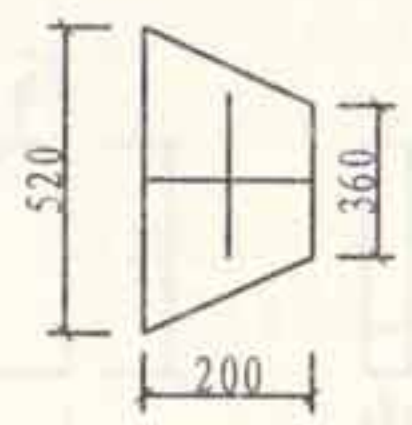

4号零件

- 注:
1. 本图适用于基本风压为 0.7kN/m^2 以下的地区, 针顶标高不超过30m。
 2. 图中括号内的数字 $A \leq 400\text{mm}$, 括号外的数字用于 $400 < A \leq 600\text{mm}$ 。
 3. 钢筋混凝土圈梁用C20混凝土, HPB235级钢筋现浇, 当 $H < 7\text{m}$ 时梁取消, 改用 $240 \times 240 \times 370$ 预制混凝土块, 并由土建按提供的资料施工。
 4. 接闪杆制作加工做法见第29页, 引下线做法见第47页。

| 编号 | 名称 | 型号及规格 | 单位 | 数量 | 备注 |
|----|------|---------------------|----|----|----|
| 1 | 接闪杆 | 由工程设计决定 | 支 | 1 | |
| 2 | 支架 | L63×6, L=2140(1820) | 根 | 2 | |
| 3 | 上支持板 | 厚6钢板 | 块 | 1 | |
| 4 | 下支持板 | 厚6钢板 | 块 | 1 | |
| 5 | 引下线 | φ12圆钢或-25×4扁钢 | m | | 镀锌 |

接闪杆在侧墙上安装

| | |
|-----|--------|
| 图集号 | L13D10 |
| 页次 | 22 |

编制
 审核
 吴思远
 校对
 吴思远
 设计
 吴思远
 制图
 吴思远

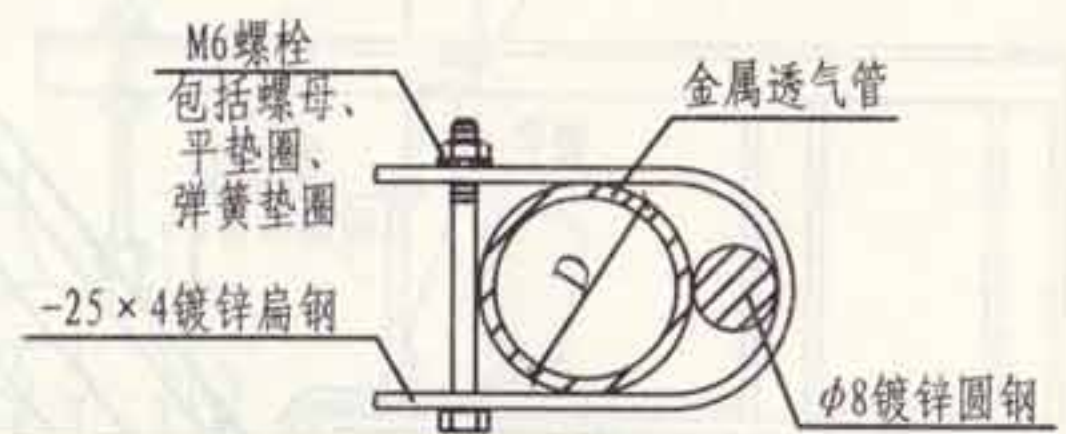
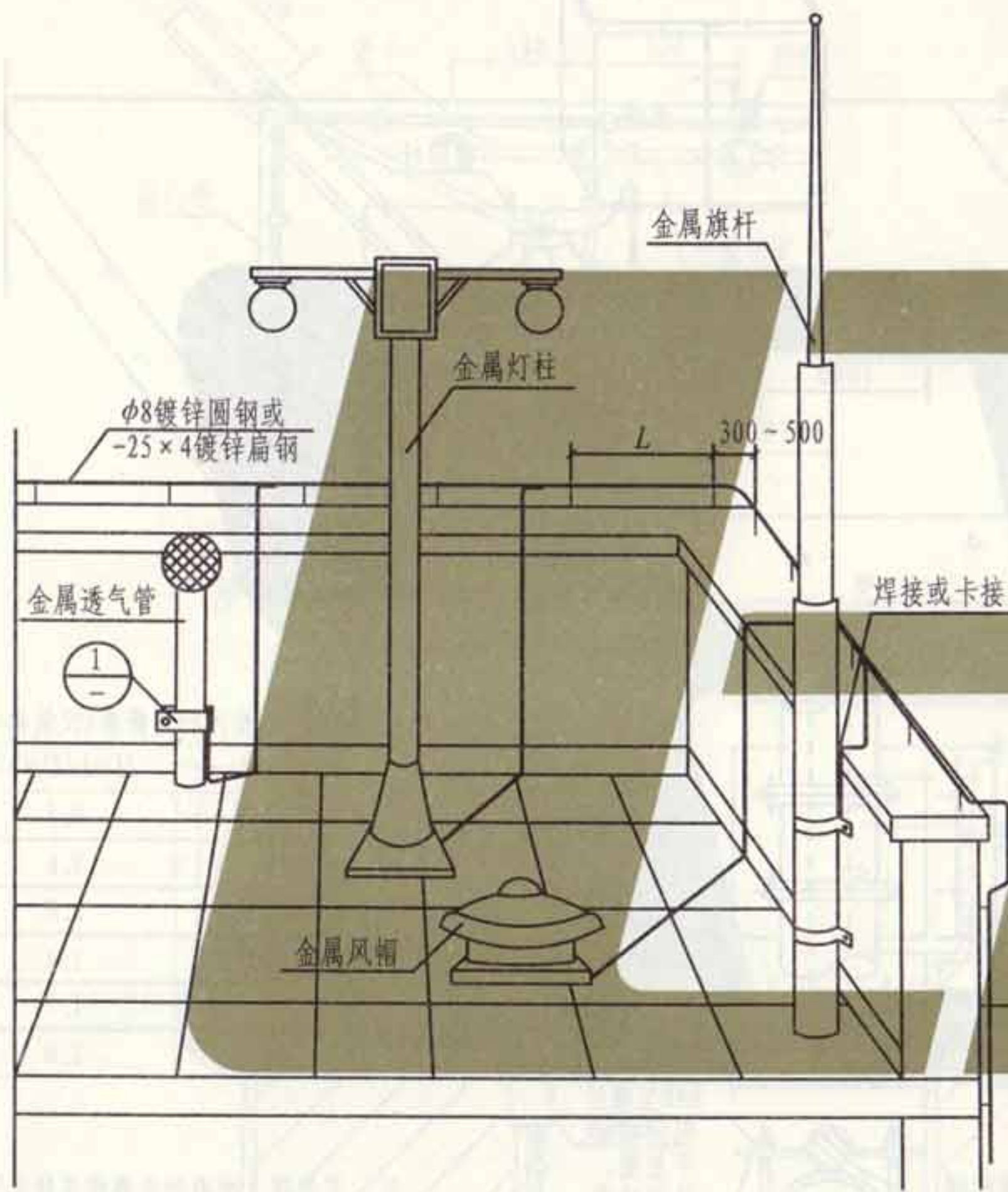

① 圆钢连接

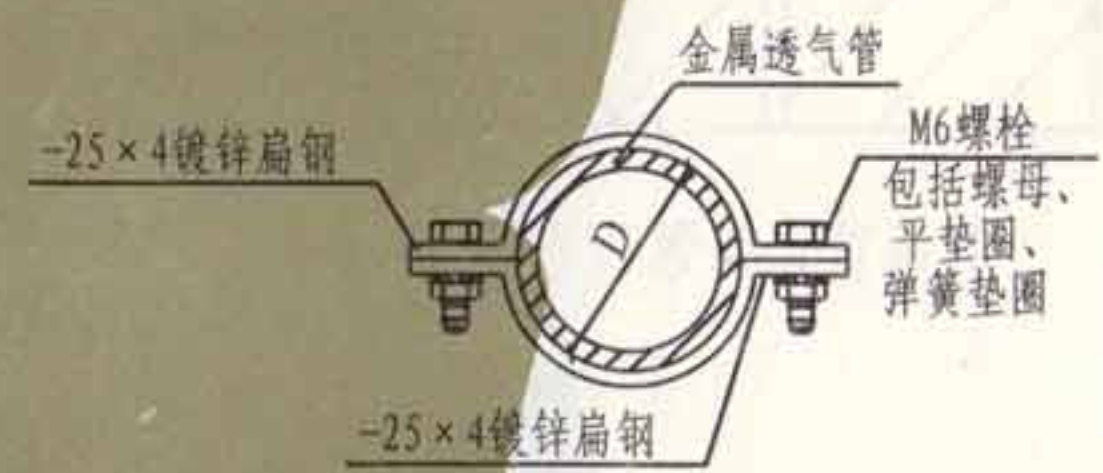

① 扁钢连接

- 注: 1. 避雷带和引下线规格由设计确定。
 2. 平屋顶上所有凸出的金属构筑物或管道均应与避雷带相连接。
 3. 金属透气管D按管径确定。
 4. L为固定支架间距。当采用φ8镀锌圆钢固定支架时间距为1000; 采用25×4镀锌扁钢固定支架时间距为500。

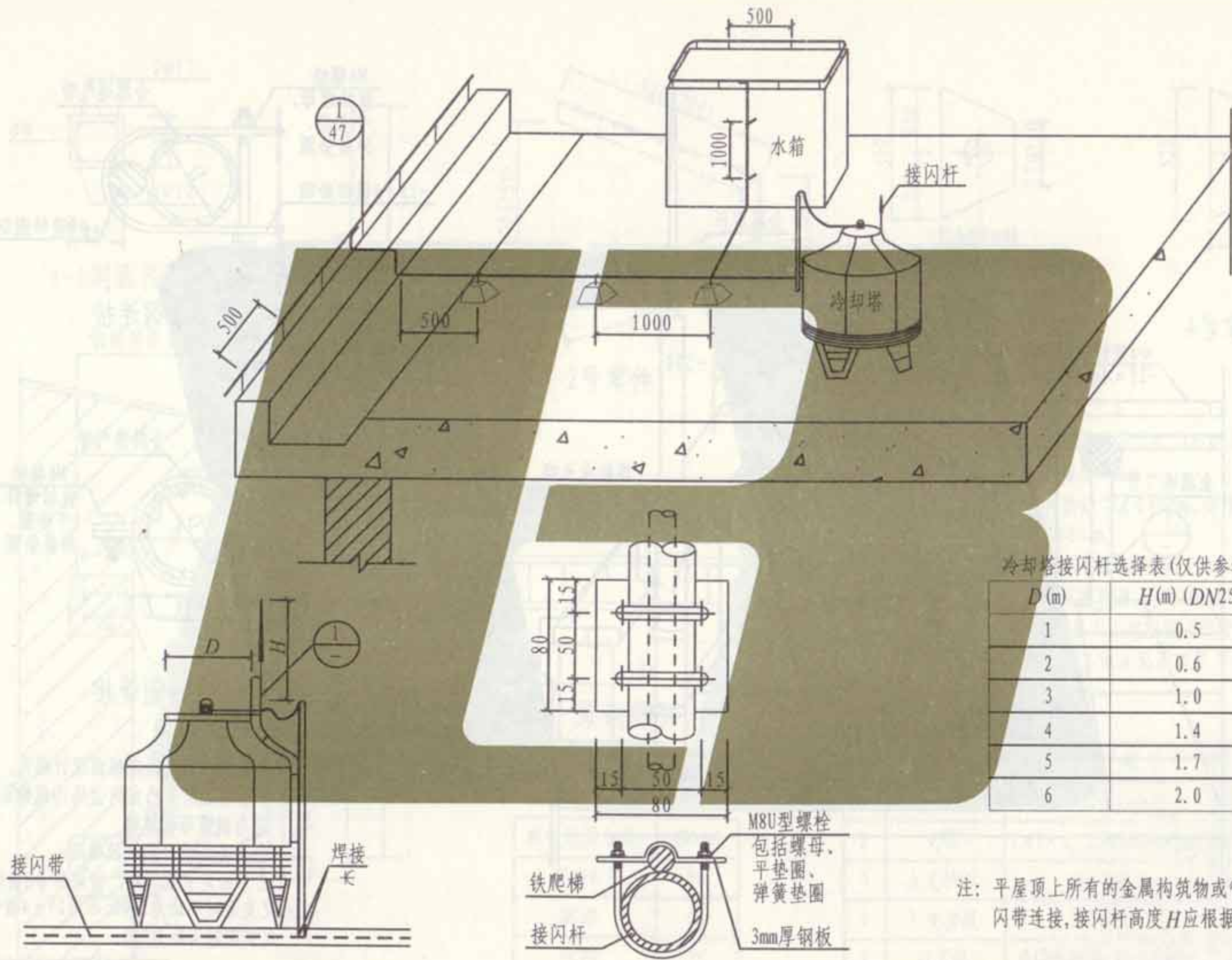

屋顶冷却塔防雷做法

①

屋顶非金属冷却塔、水箱
防雷装置安装

| | |
|-----|--------|
| 图集号 | L13D10 |
| 页次 | 24 |

编制
 审核
 吴思远
 校对
 黄玉安
 设计
 郭建
 制图

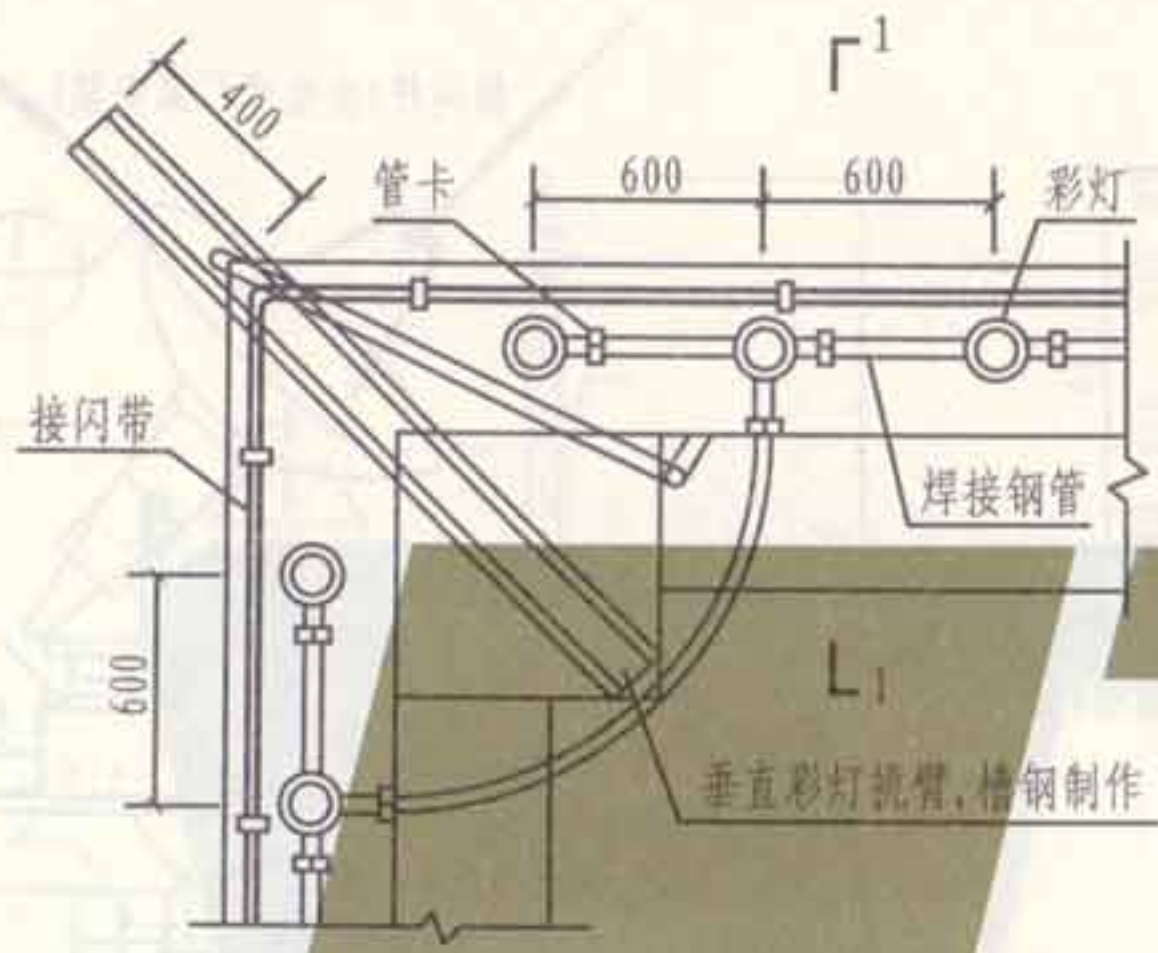

屋顶彩灯平面示意图

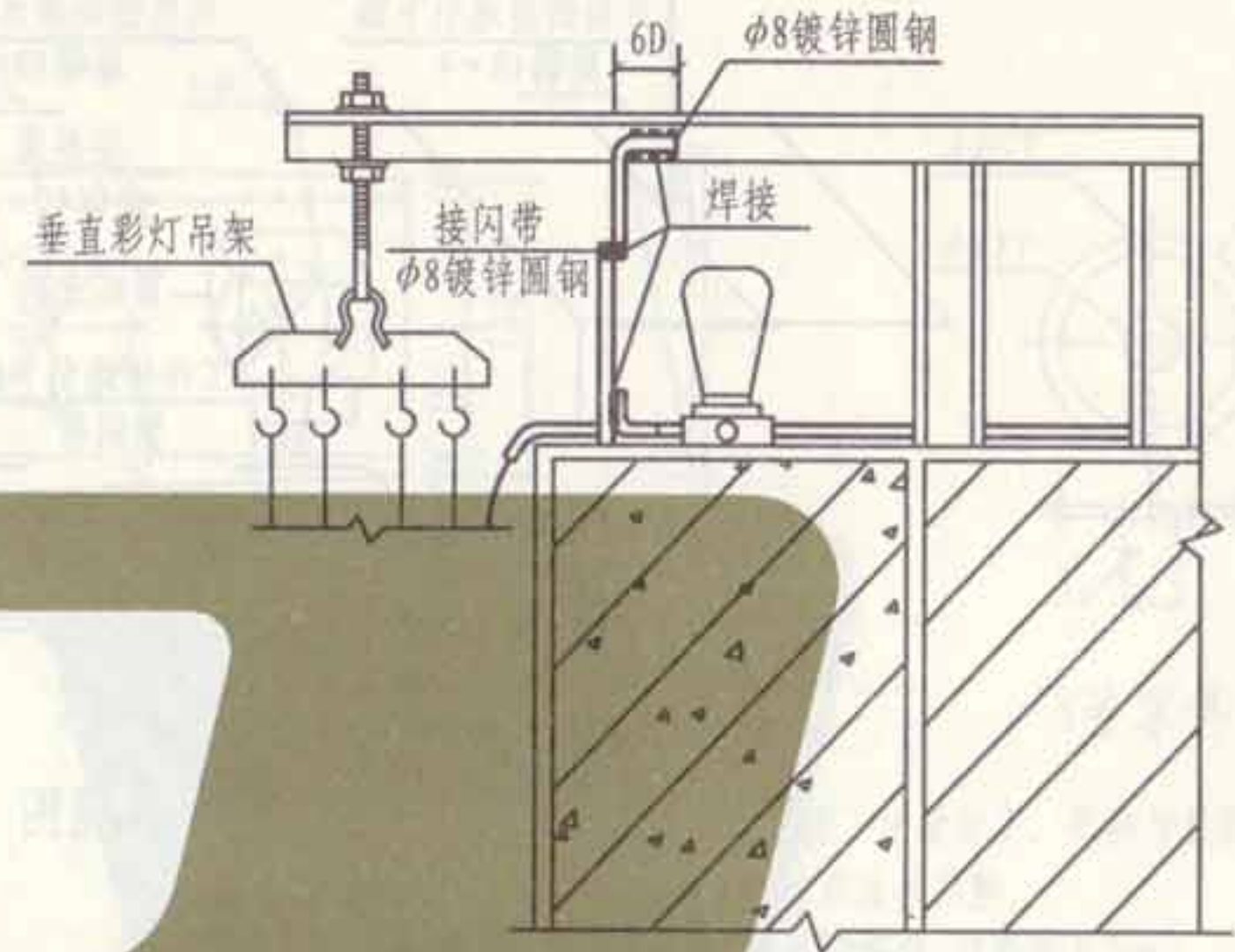

垂直彩灯顶部防雷做法

1-1

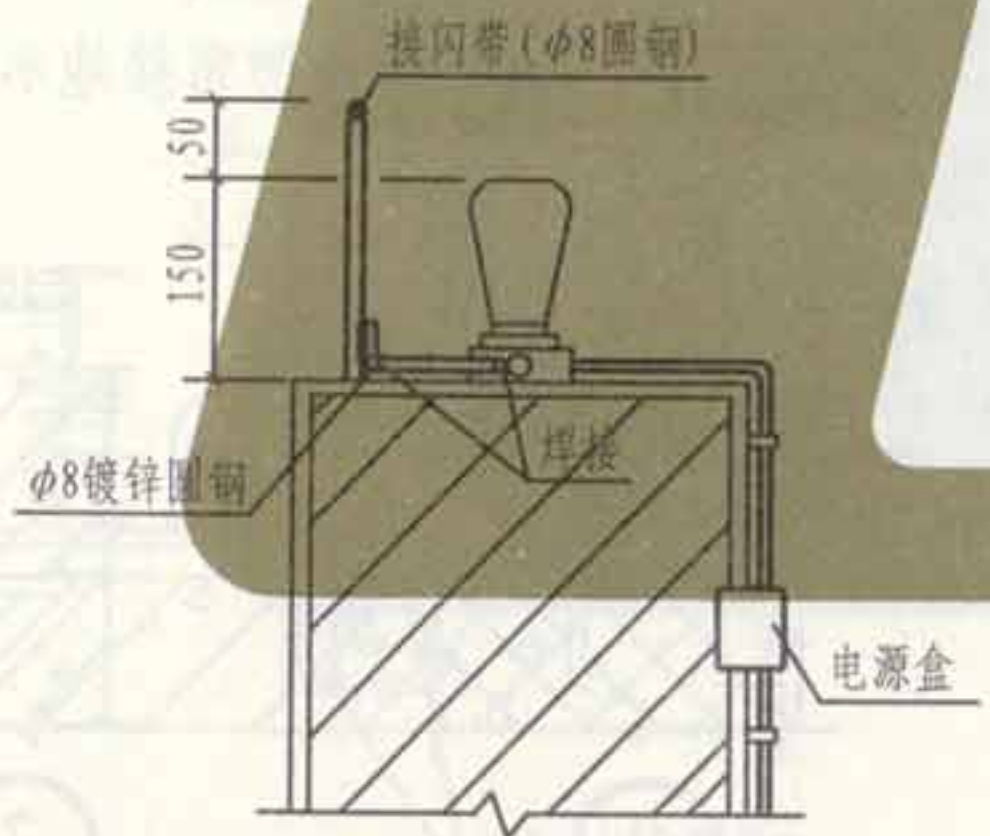

屋顶彩灯防雷做法I

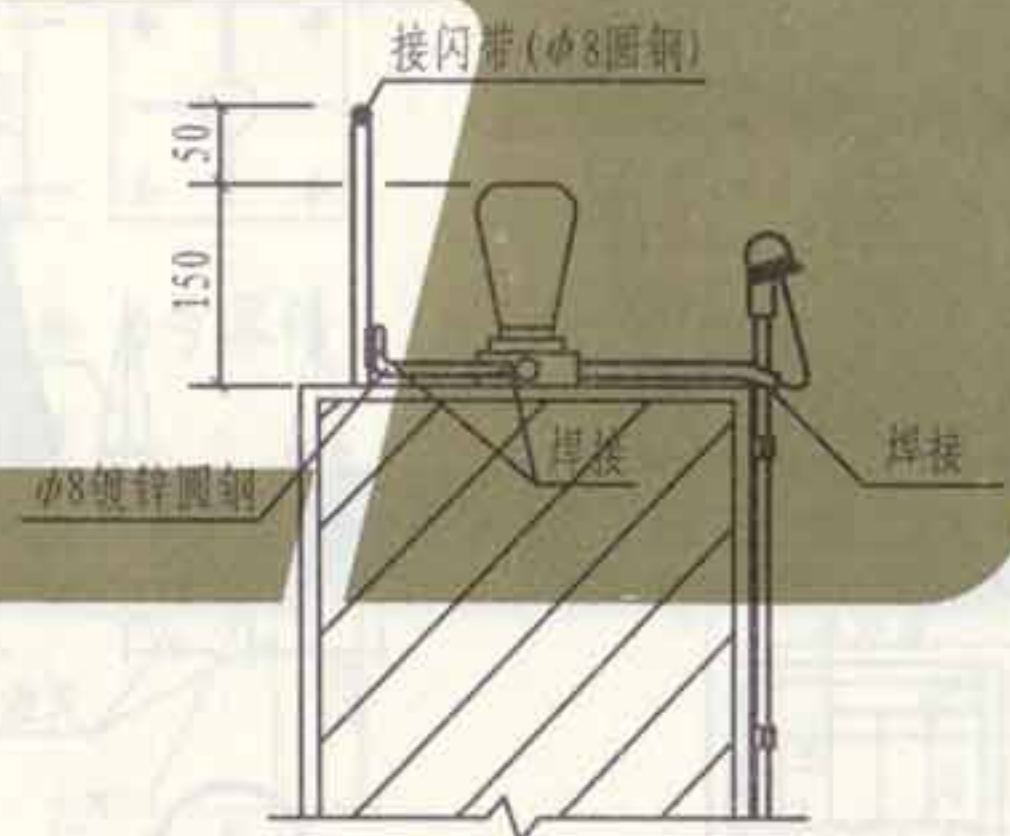

屋顶彩灯防雷做法II

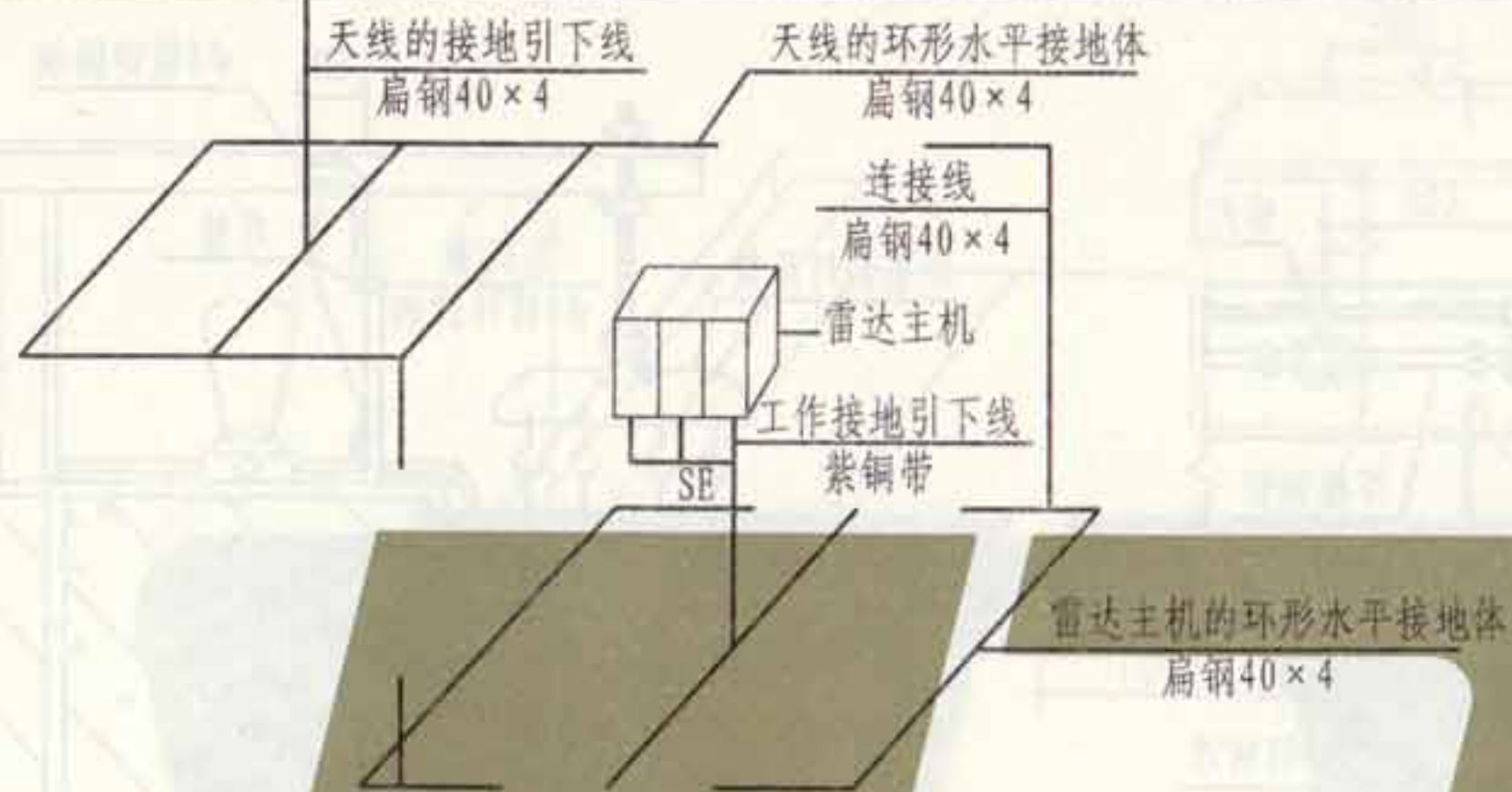

雷达站天线及机房防雷接地透视图

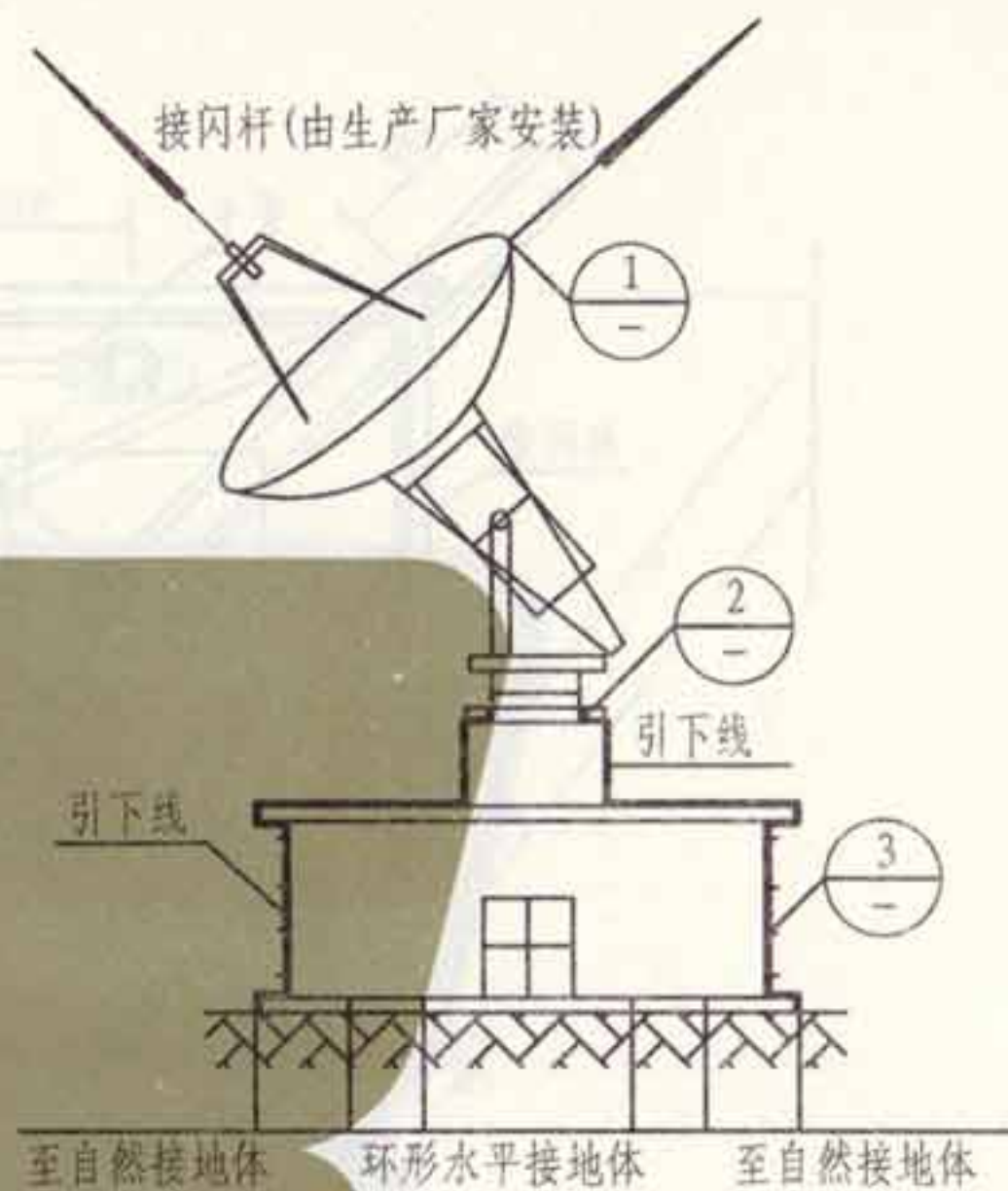

卫星地面站防雷接地示意图

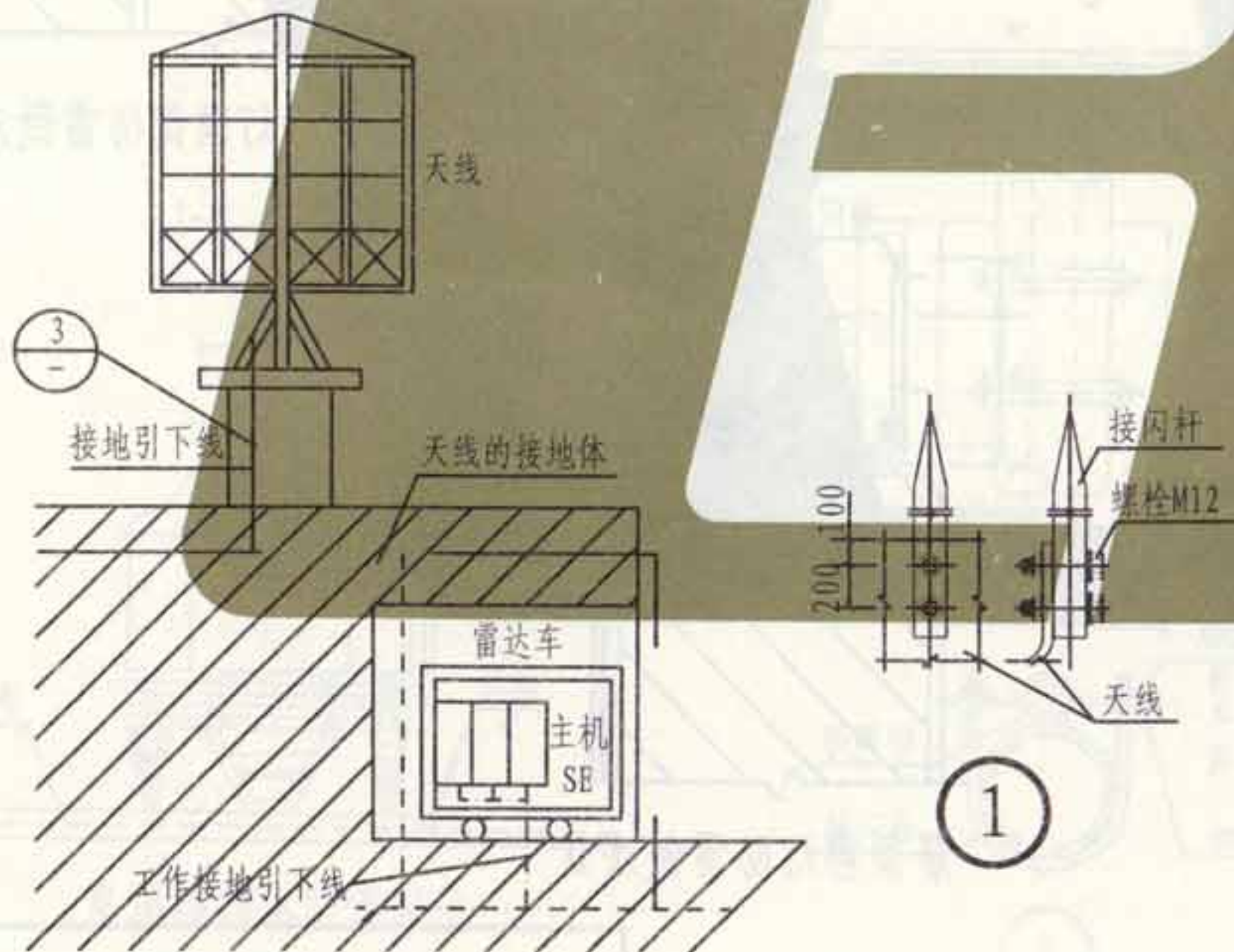

雷达站天线及机房防雷接地剖面图

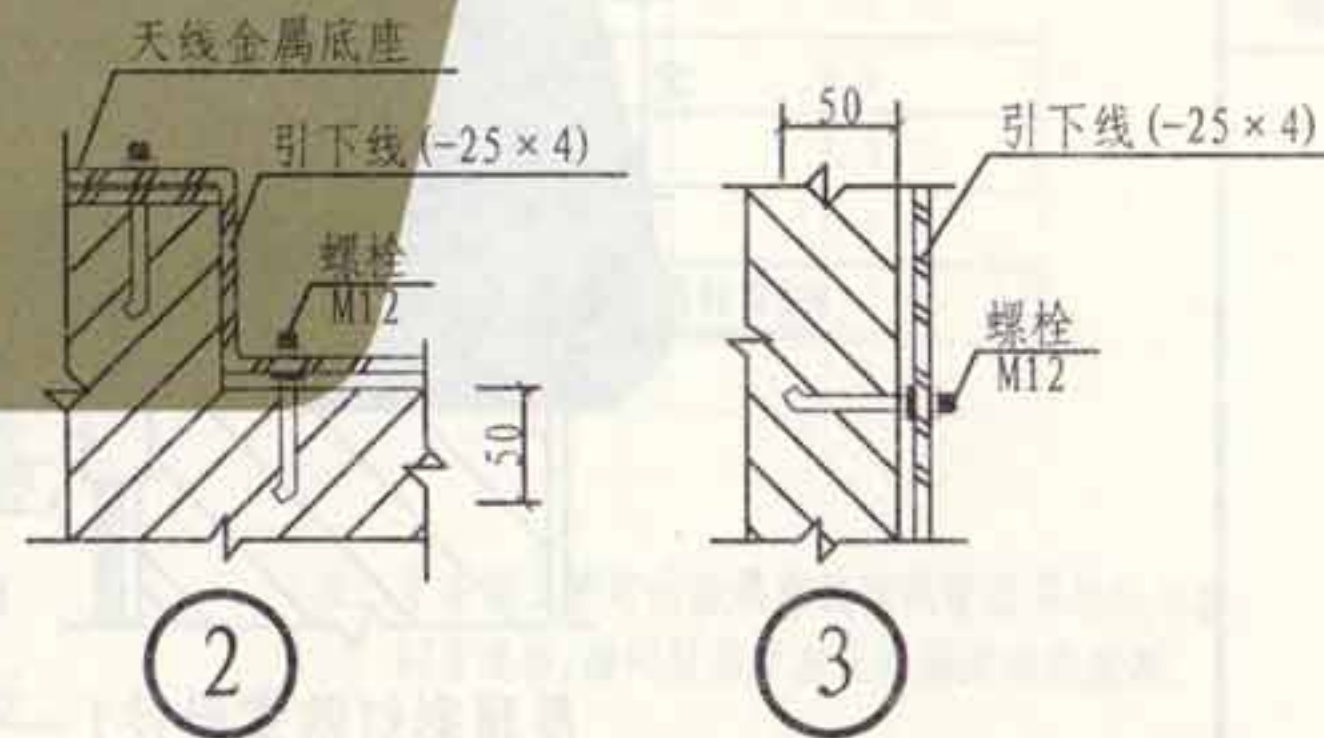

各类天线防雷装置安装

类别
 审核
 吴思远
 校对
 李思远
 设计
 李思远
 制图
 李思远

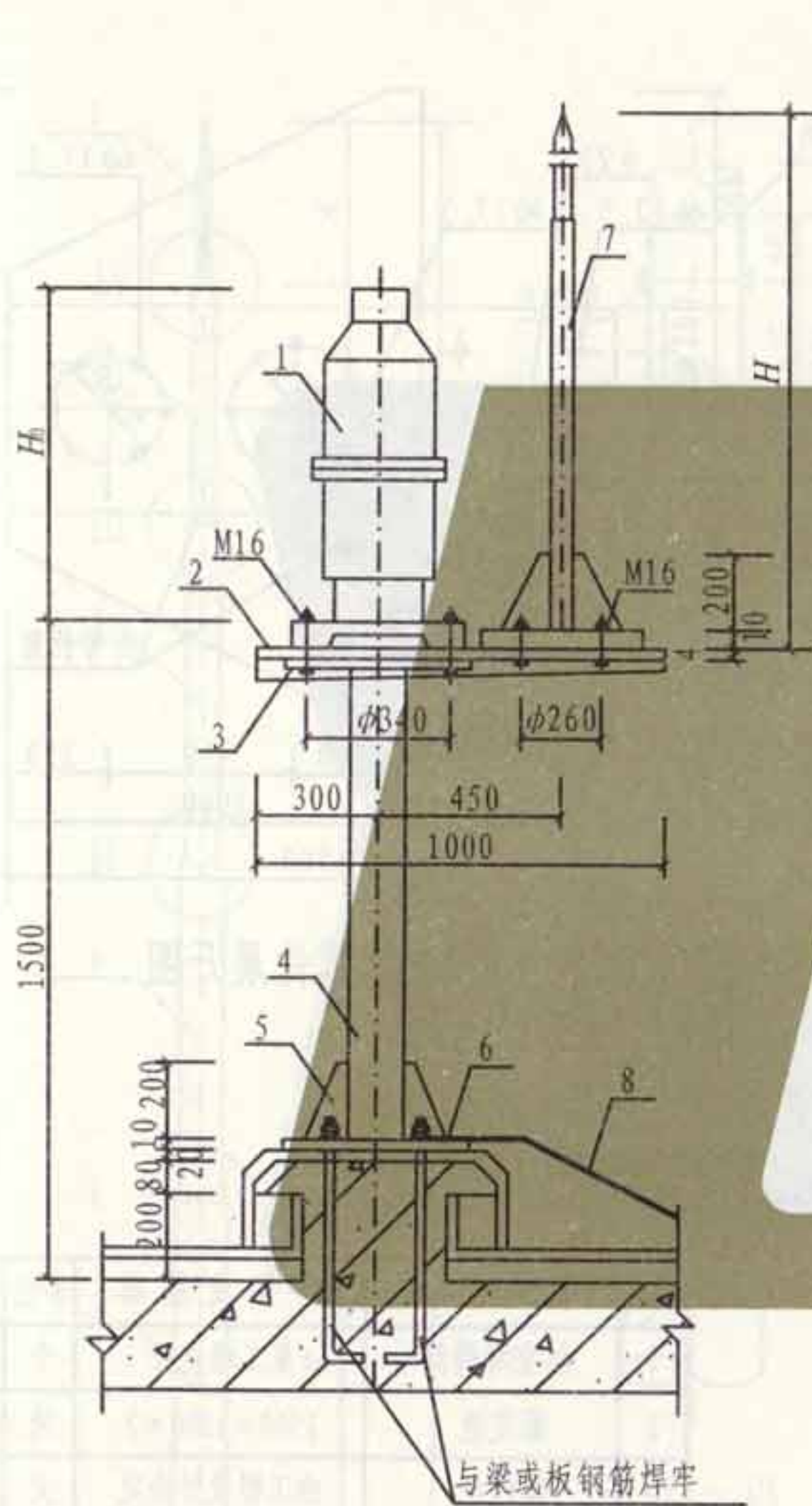

与梁或板钢筋焊牢

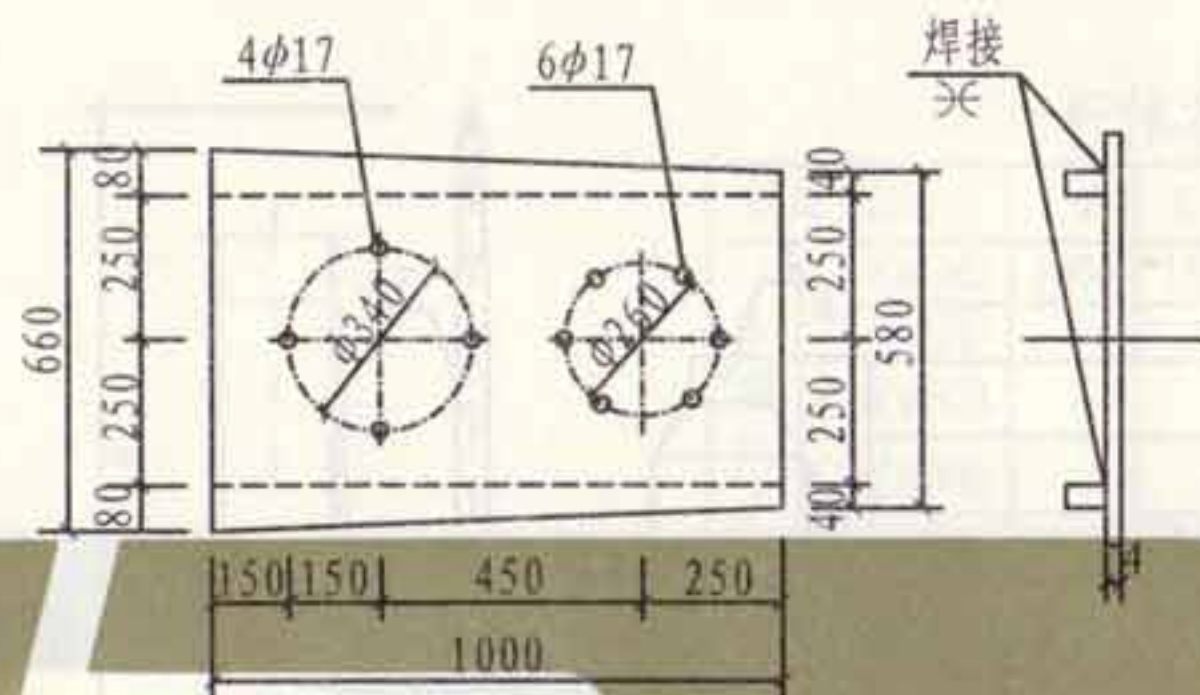

2号零件

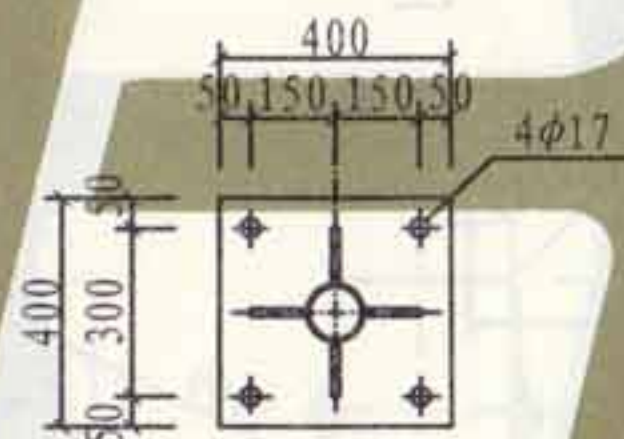

6号零件

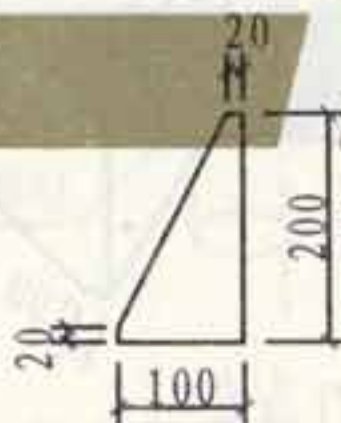

5号零件

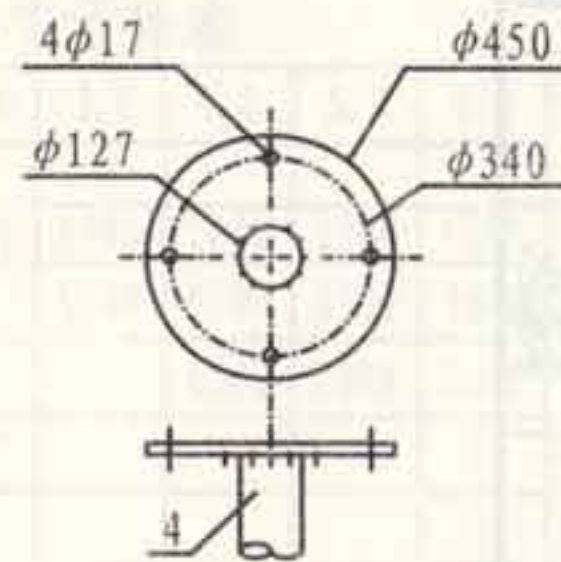

3号零件

- 注: 1. 底座形式(方、圆)由设计定。底座与屋面同时
 捣制,并预埋螺栓或底板铁脚。
 2. 用E43焊条焊成连续焊缝,焊脚高为3mm。
 3. 超过避雷保护范围时应加短针。
 4. 在建筑物面上安装的航空障碍灯,应在灯边上安装
 接闪短杆保护,短杆与灯(灯具金属外壳)都应和
 接闪带连接。

| 编号 | 名称 | 型号及规格 | 单位 | 数量 | 备注 |
|----|-------|----------------|----|----|--------|
| 1 | 航空障碍灯 | 见工程设计 | 个 | 1 | |
| 2 | 固定板 | 1000×660×4 | 块 | 1 | |
| 3 | 托盘 | φ450×6 | 块 | 1 | |
| 4 | 立柱 | φ125×4, L=1500 | 个 | 1 | |
| 5 | 加劲肋 | 200×100×10 | 块 | 4 | |
| 6 | 底板 | 400×400×10 | 块 | 1 | |
| 7 | 接闪杆 | 由工程设计决定 | 支 | 1 | H由设计定 |
| 8 | 引下线 | 由工程设计决定 | m | | 与接闪带相连 |

航空障碍灯安装在
 屋顶上防雷做法

图集号 L13D10
 页次 27

| | |
|-----|-----|
| 张制 | 张制 |
| 审核 | 审核 |
| 吴恩远 | 吴恩远 |
| 校对 | 校对 |
| 景玉安 | 景玉安 |
| 设计 | 设计 |
| 韩瑾 | 韩瑾 |
| 图制 | 图制 |

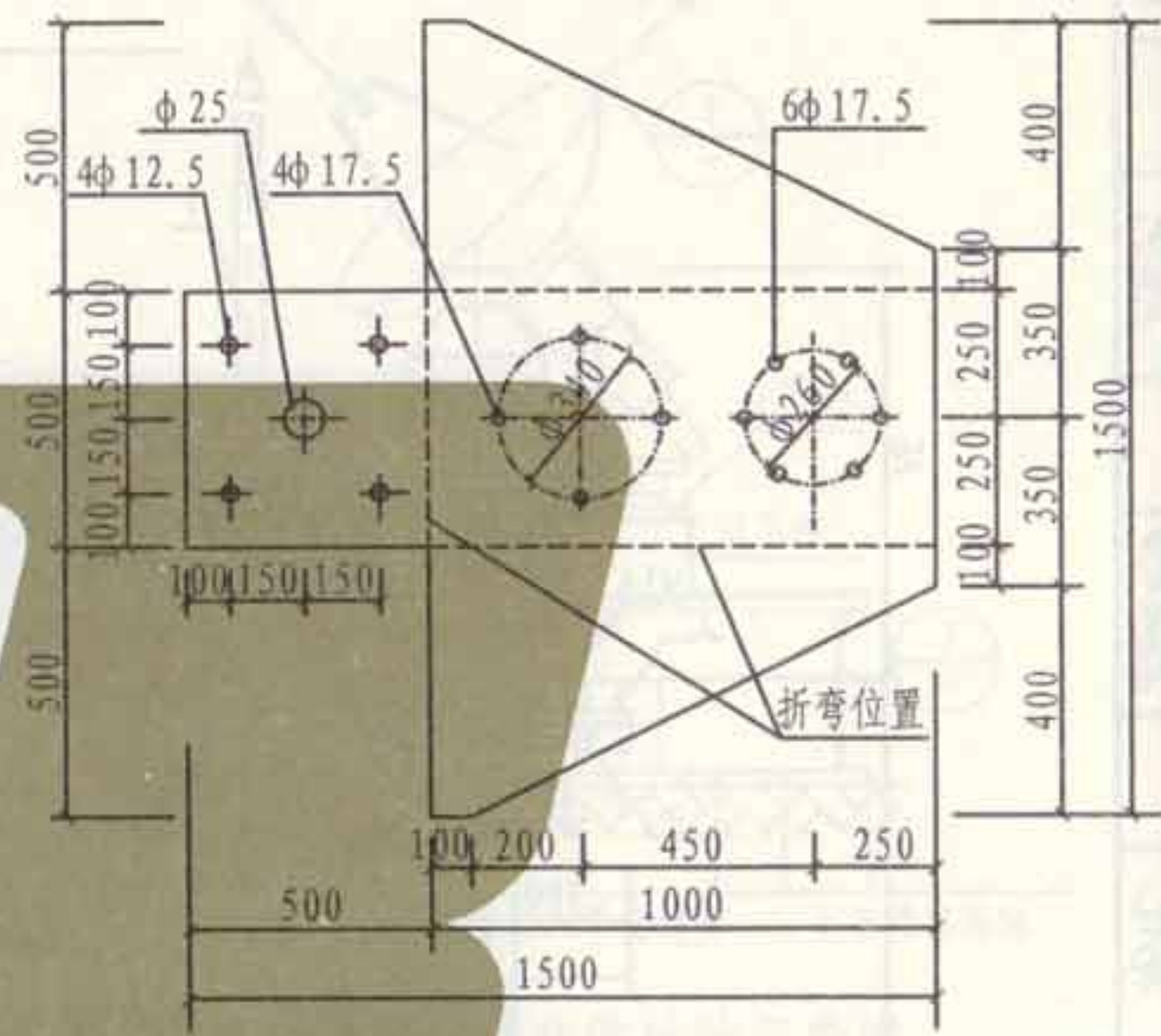
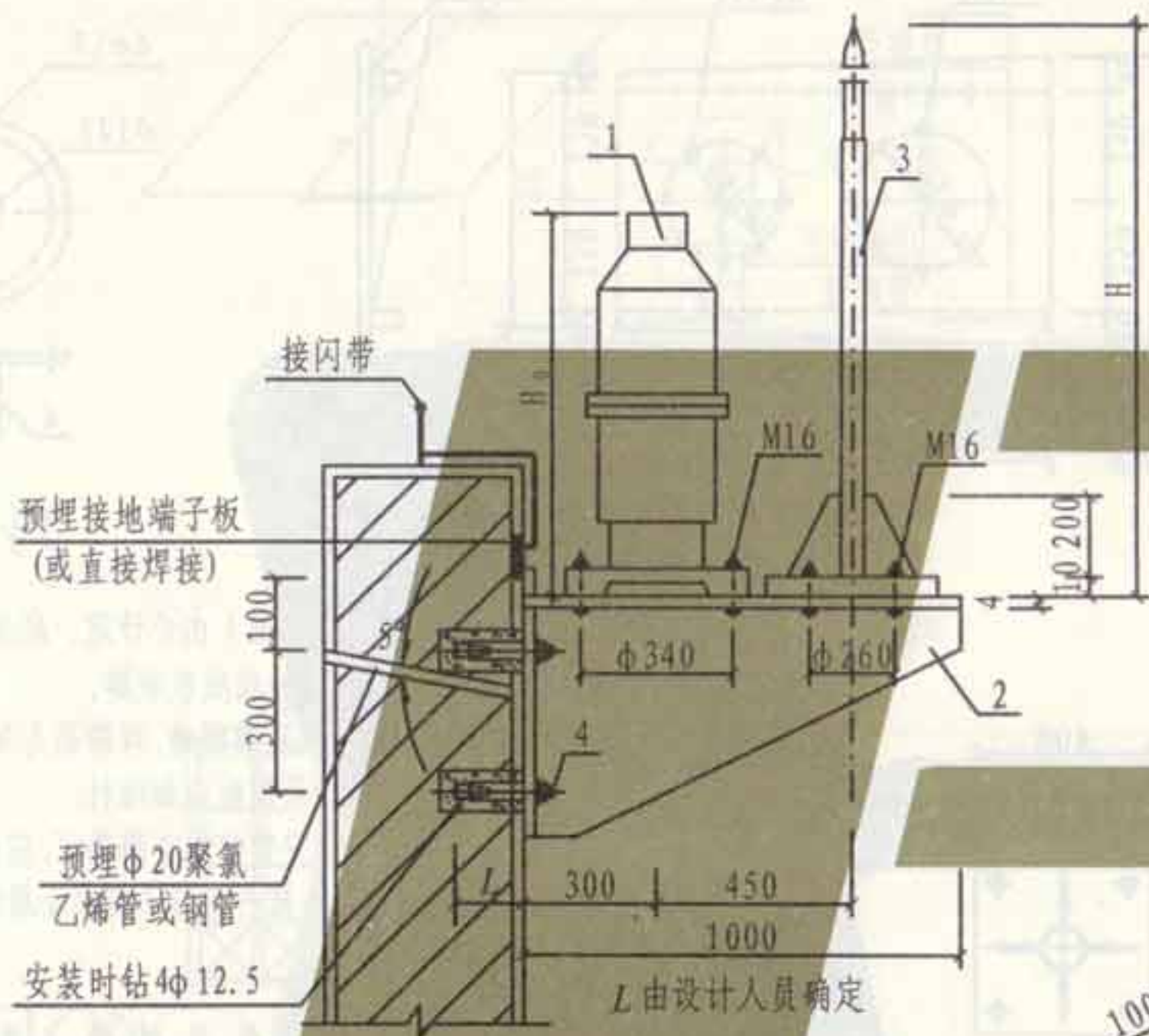

2号零件展开图

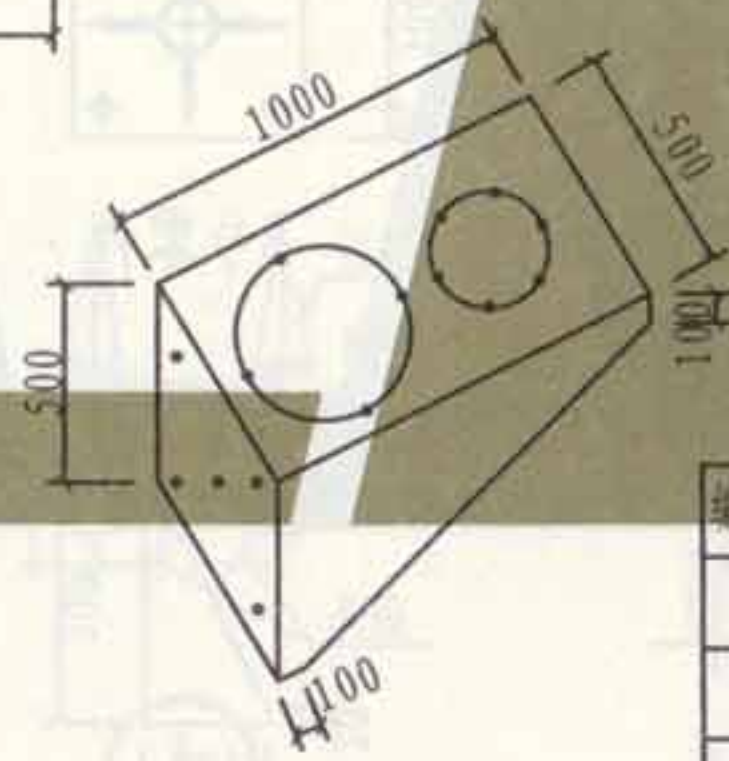

2号零件轴测图

注:

1. 用E43焊条焊成连续焊缝, 将固定板按弯折线焊成图示形状, 焊脚高为3mm.
2. 接地端子板由设计选定.
3. 在建筑物的侧墙面上安装的航空障碍灯, 应将其金属支架就近与防侧击雷装置可靠连接.
4. 膨胀螺栓的安装位置须满足侧墙顶部的抗倾覆安全要求.

| 编号 | 名称 | 型号及规格 | 单位 | 数量 | 备注 |
|----|-------|-------------|----|----|--------|
| 1 | 航空障碍灯 | 见工程设计 | 个 | 1 | |
| 2 | 固定板 | 1500×1500×2 | 块 | 1 | |
| 3 | 接闪杆 | 由工程设计决定 | 支 | 1 | H 由设计定 |
| 4 | 膨胀螺栓 | M10×100 | 个 | | |

航空障碍灯安装在
屋顶侧墙防雷做法

| | |
|-----|--------|
| 图集号 | L13D10 |
| 页次 | 28 |

编制 审核 设计 校对 制图 审核 编制

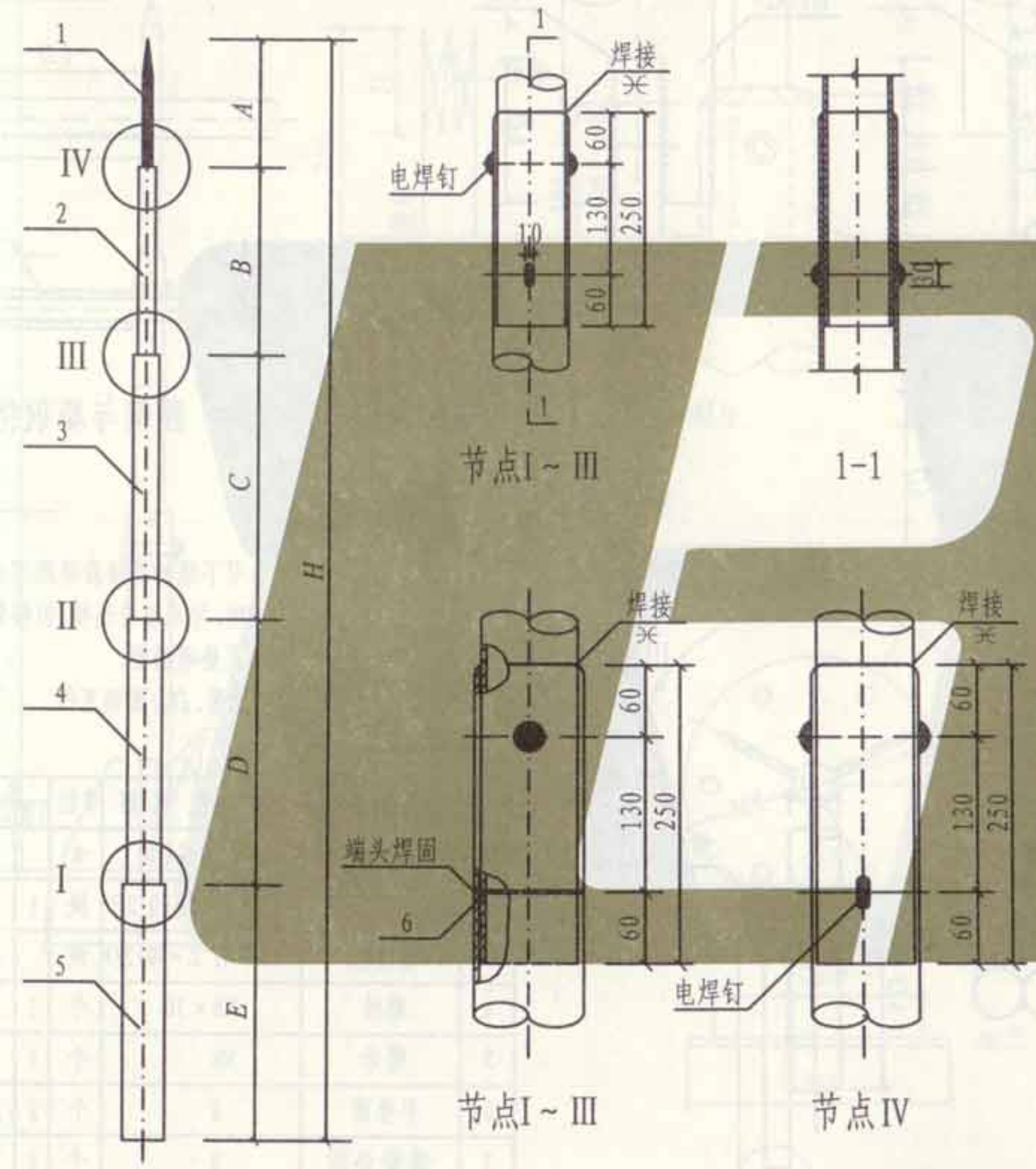

杆体各节尺寸选择表

| 杆高 $H(m)$ | | 1.0 | 1.5 | 2.0 | 3.0 | 4.0 | 5.0 | 6.0 |
|--------------|---|-----------------------|------|------|------|------|------|------|
| 各节尺寸 (mm) | A | ($\phi 16$) 1000 | 1500 | | | | | |
| | B | (DN25) | | 2000 | 1500 | 1000 | 1500 | 1500 |
| | C | (DN40) | | | 1500 | 1500 | 1500 | 2000 |
| | D | (DN50) | | | | 1500 | 2000 | 2500 |
| | E | (DN70) | | | | | | |
| 杆高 $H(m)$ | | 7.0 | 8.0 | 9.0 | 10 | 11 | 12 | |
| 各节尺寸 (mm) | A | ($\phi 20$) 1500 | 1500 | 1500 | 1500 | 2000 | 2000 | |
| | B | (DN25) | 1500 | 1500 | 1500 | 2000 | 2000 | |
| | C | (DN40) | 2000 | 2000 | 2000 | 2000 | 2000 | |
| | D | (DN50) | 2000 | 3000 | 2000 | 2000 | 2000 | 3000 |
| | E | (DN70) | | | 2000 | 3000 | 3000 | 3000 |

- 注:
- 杆尖采用圆钢,杆管采用焊接钢管,均应热镀锌。
 - 钢管连接处应将穿钉安装好后,再行焊接。

| 编号 | 名称 | 型号及规格 | 单位 | 长度 | 备注 |
|----|----|-----------------------------------|----|---------|------|
| 1 | 杆尖 | $\phi 12$ 、 $\phi 16$ 、 $\phi 20$ | mm | $A+250$ | 采用圆钢 |
| 2 | 杆管 | 钢管 DN25 | mm | $B+250$ | |
| 3 | 杆管 | 钢管 DN40 | mm | $C+250$ | |
| 4 | 杆管 | 钢管 DN50 | mm | $D+250$ | |
| 5 | 杆管 | 钢管 DN70 | mm | E | |
| 6 | 穿钉 | $\phi 12$ | 个 | | |

接闪杆的制作加工

张钊 张钊
审核 吴思远 吴思远
校对 聂玉安 聂玉安
设计 韩瑾 韩瑾
制图

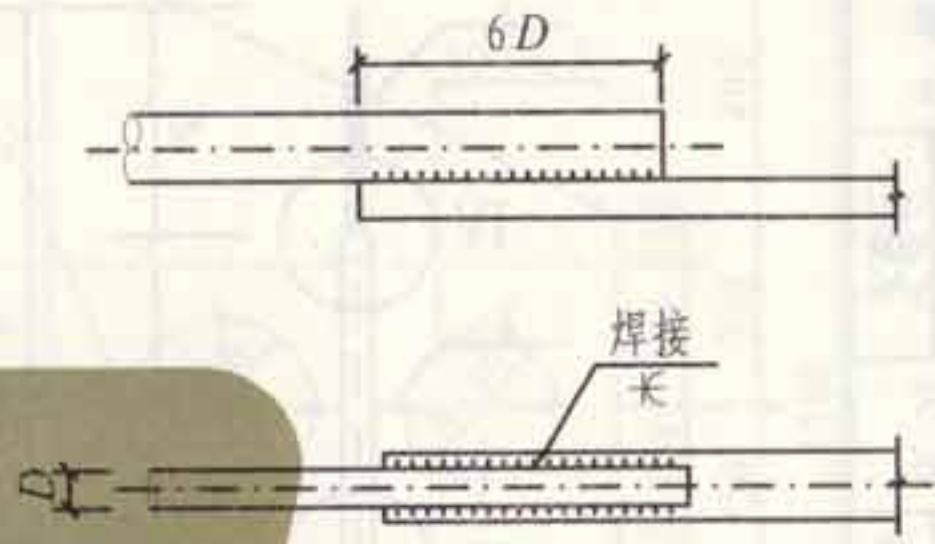
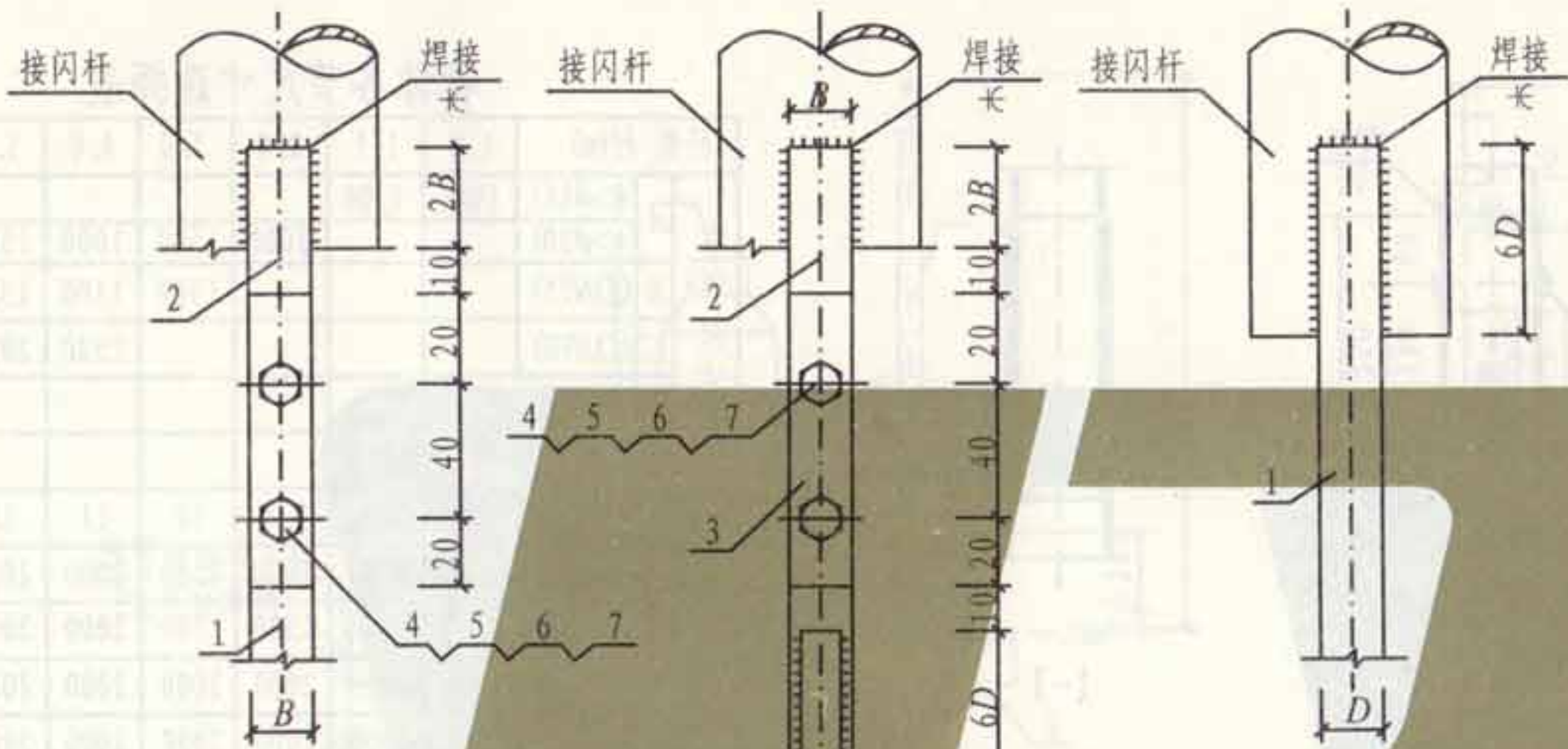

圆钢与扁钢搭接

- 注:
1. 接闪杆与引下线的连接应采用焊接,当焊接有困难时,可用螺栓连接,但接触面最好热镀锌或垫硬铅垫。
 2. B 为扁钢宽度, D 为圆钢直径。

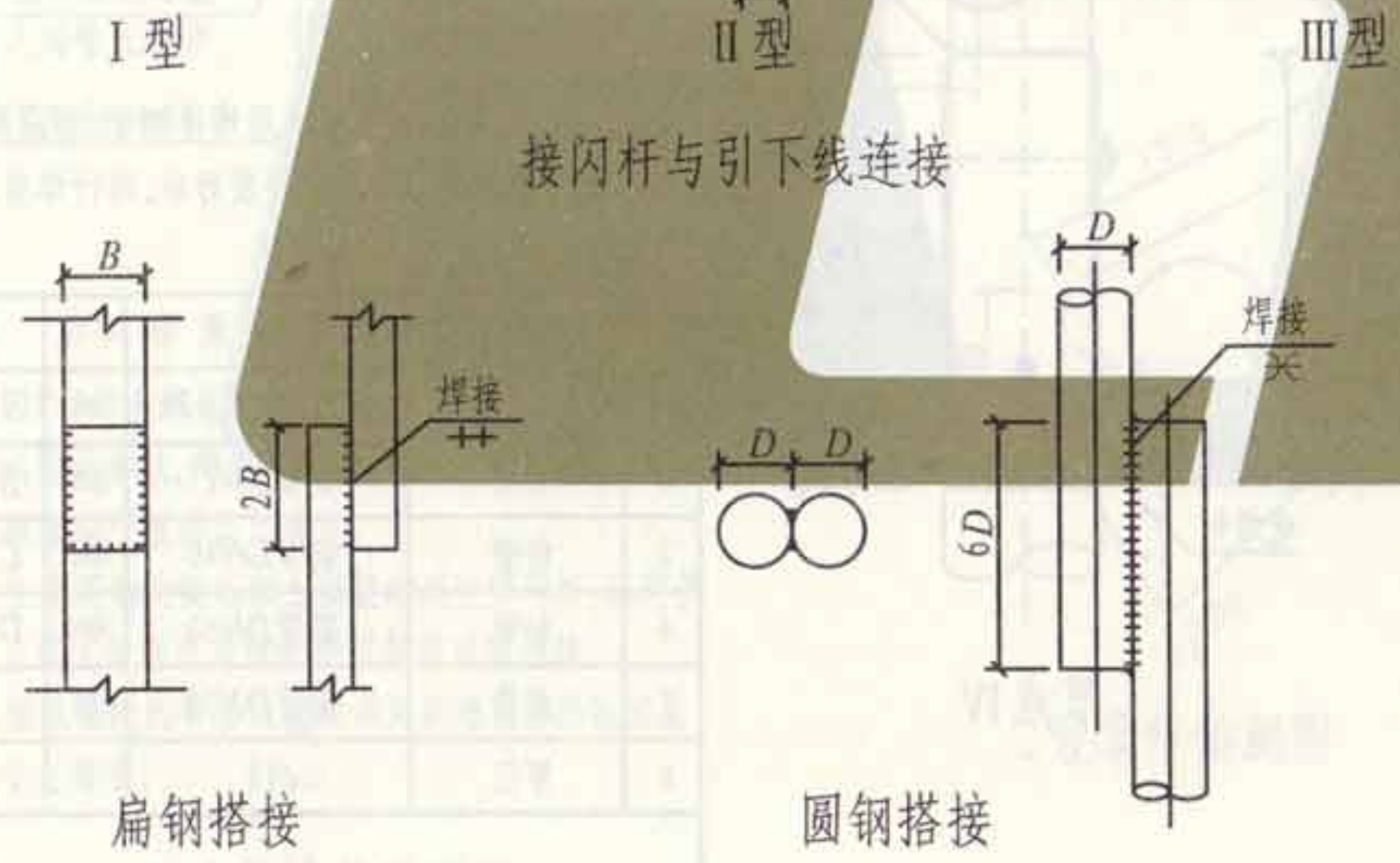

| 编号 | 名称 | 型号及规格 | 单位 | 数量 | | | 备注 |
|----|------|------------------|----|----|-----|------|---------|
| | | | | I型 | II型 | III型 | |
| 1 | 引下线 | -12×4或φ8 | m | | | | 由工程设计决定 |
| 2 | 连接板 | -12×4, $L=90+2B$ | 块 | 1 | 1 | | |
| 3 | 连接板 | -12×4, $L=90+2D$ | 块 | | 1 | | |
| 4 | 螺栓 | M8×30 | 个 | 2 | 2 | | |
| 5 | 螺母 | M8 | 个 | 2 | 2 | | |
| 6 | 平垫圈 | 8 | 个 | 2 | 2 | | |
| 7 | 弹簧垫圈 | 8 | 个 | 2 | 2 | | |

审核
 设计
 校对
 制图
 审核
 设计
 校对
 制图

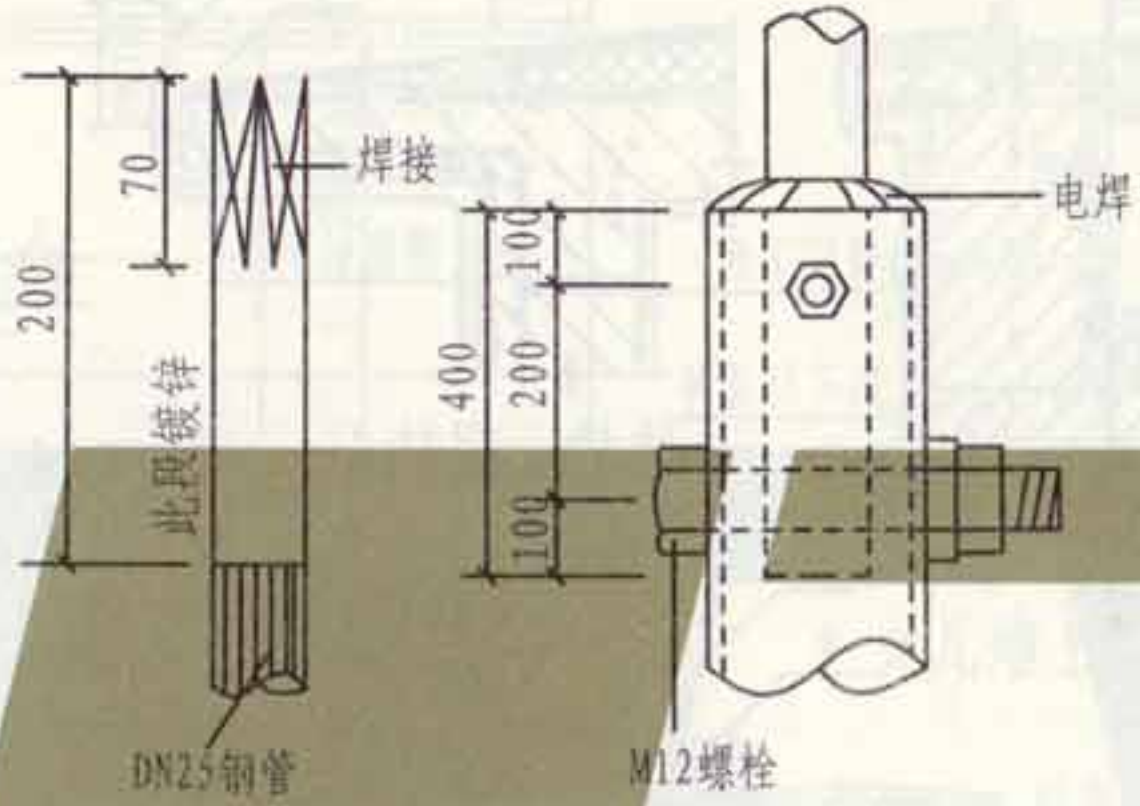
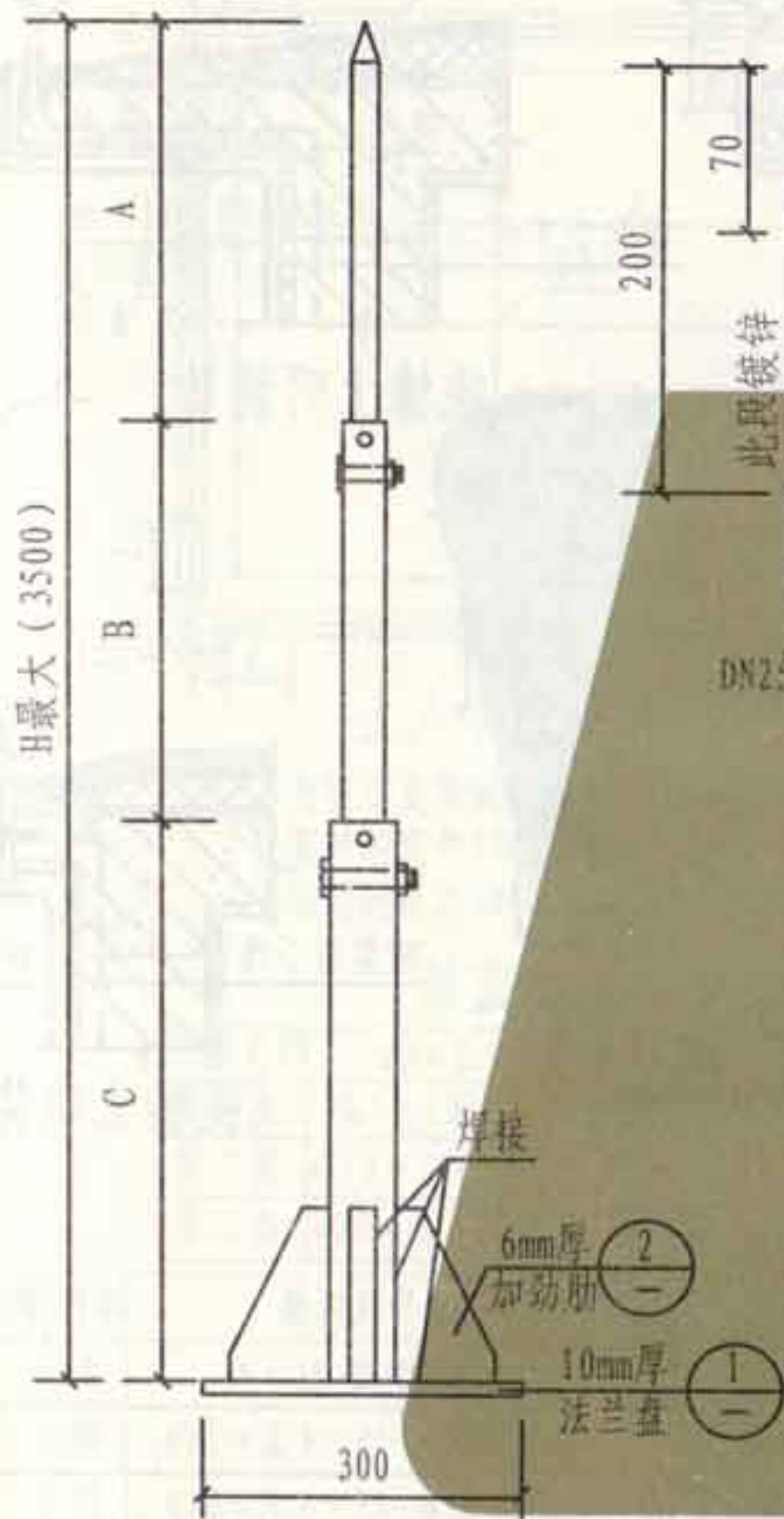

杆尖连接方法

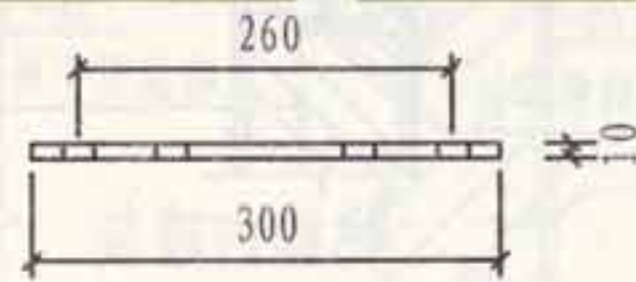
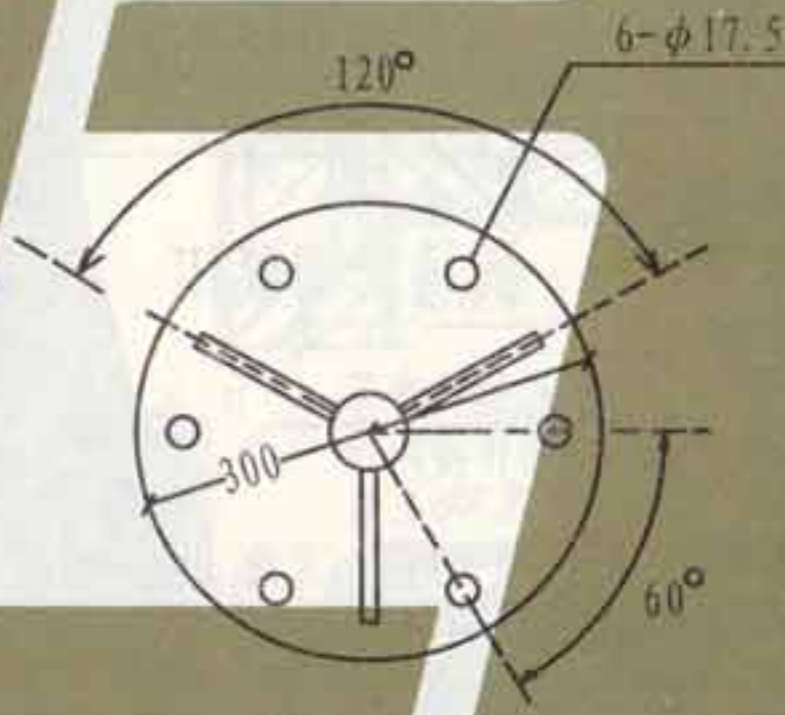

① 法兰盘

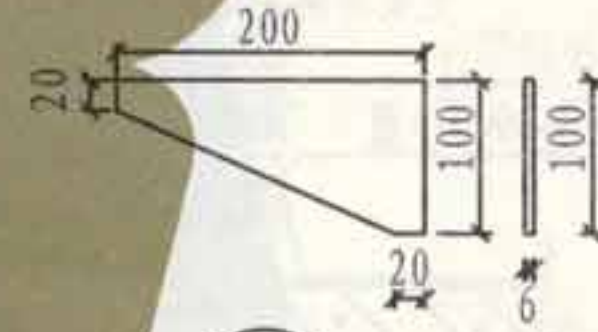

② 加劲肋

| H杆全高 (m) | | 1.5 | 2.0 | 2.5 | 3.0 | 3.5 |
|--------------|---|------|------|------|------|------|
| 各节尺寸 (mm) | A | DN25 | 1500 | 1400 | 1400 | 1400 |
| | B | DN40 | — | 1000 | 1500 | 1400 |
| | C | DN50 | — | — | 1000 | 1000 |
| 重量 (kg) | | 10.9 | 14.5 | 16.5 | 21.0 | 22.2 |

注：重量为包括底板及加劲肋在内的总重。

- 注：1. 接闪杆体及螺栓要求镀锌。
 2. 地脚螺栓要求安装双螺母。
 3. 钢管壁厚不小于3mm。
 4. DN为钢管公称直径。

A01接闪杆杆尖制作图

张剑 张剑
核 审 吴思远 吴思远
对 校 聂玉安 聂玉安
计 设 聂玉安 聂玉安
图 制

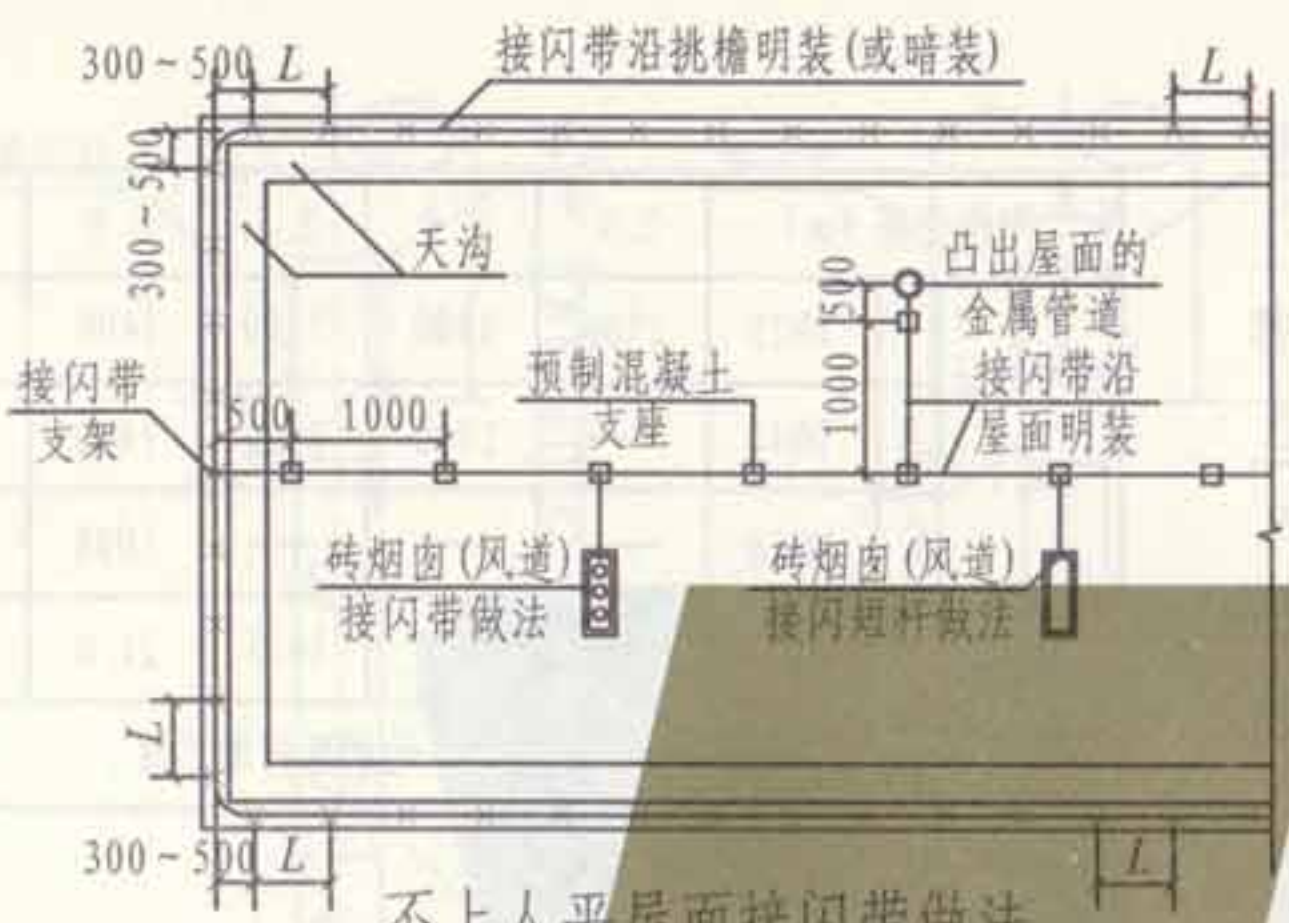

不上人平屋面接闪带做法

注: L 为固定支架间距, 当采用 $\phi 8$ 镀锌圆钢固定支架间距为 1000; 采用 25×4 镀锌扁钢固定支架间距为 500。

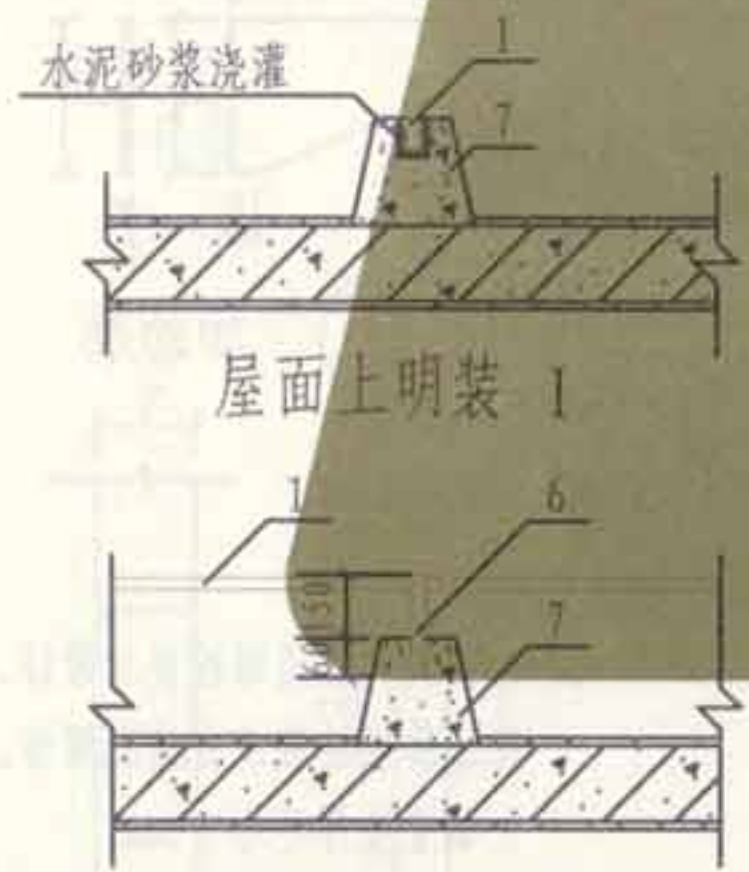

屋面上明装 II

注: 1. 接闪带在挑檐上明装时, 引下线可选择其中一种安装做法明装或暗装; 引下线与接闪带采用焊接, 具体做法见第 47 页; 明装引下线采用 $\phi 8$ 镀锌圆钢, 暗装引下

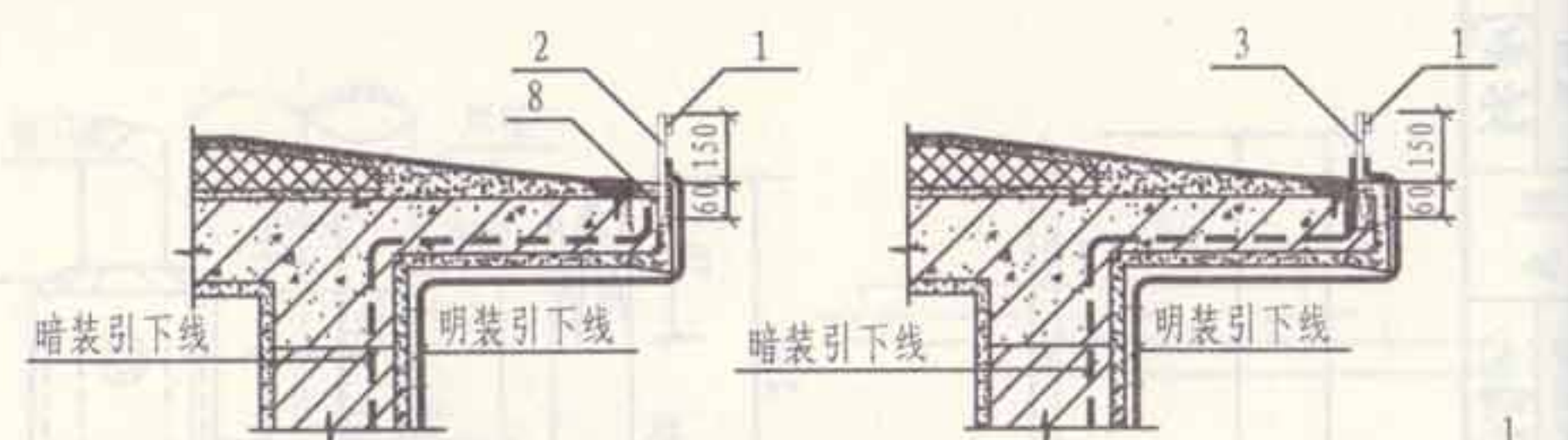

挑檐上明装 I

挑檐上明装 II

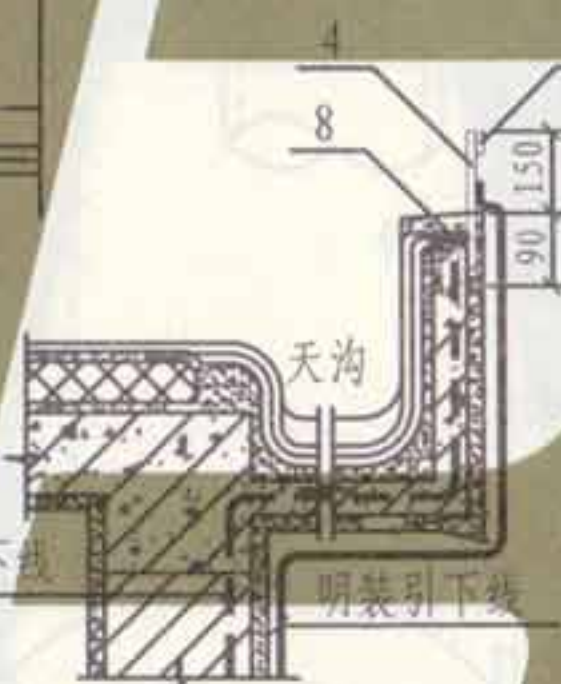

挑檐上明装 III

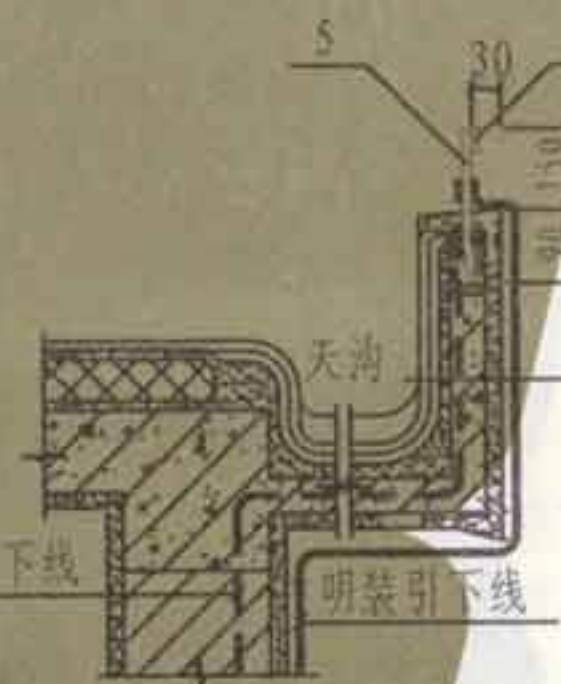

挑檐上明装 IV

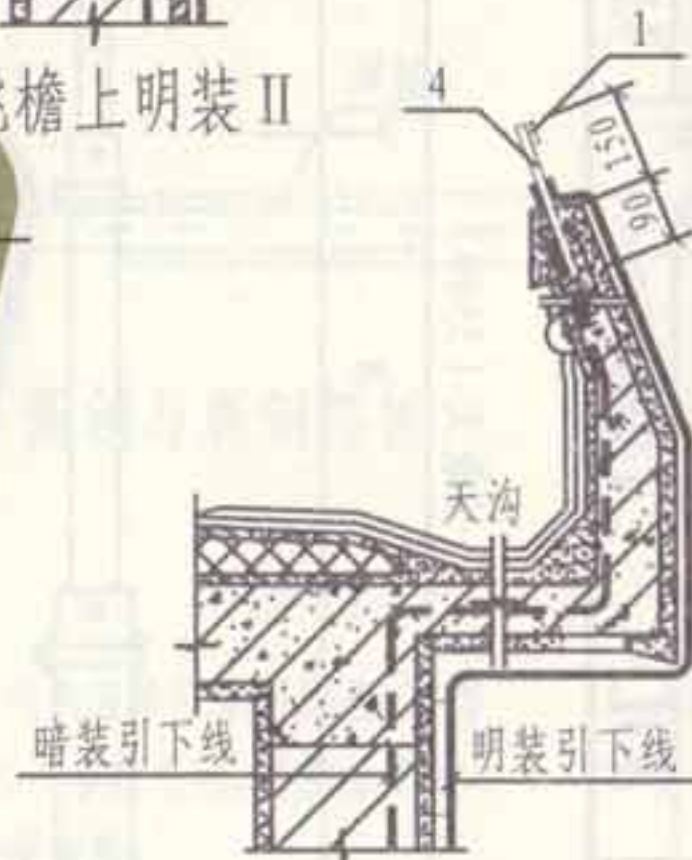

挑檐上明装 V

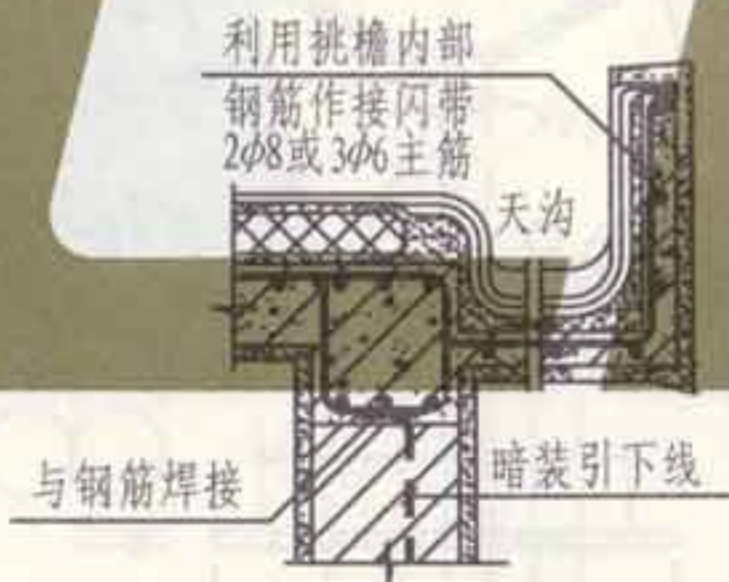

挑檐内暗装

线采用 $\phi 10$ 镀锌圆钢或利用墙、柱内钢筋, 其明暗装做法见第 51 ~ 56 页。
2. 屋面砖烟囱(风道)接闪带安装做法同挑檐; 接闪短杆安装做法见第 35 页。

| 编号 | 名称 | 型号及规格 | 单位 | 数量 | 页次 | 备注 |
|----|------|---------------------------------------|----|----|----|----|
| 1 | 接闪带 | $\phi 8$ 圆钢或 -25×4 | m | | 43 | 镀锌 |
| 2 | 固定支架 | $\phi 8$ 圆钢或 -25×4 $L = 210$ | 根 | | 43 | 镀锌 |
| 3 | 固定支架 | $\phi 8$ 圆钢或 -25×4 $L = 210$ | 根 | | 43 | 镀锌 |
| 4 | 固定支架 | $\phi 8$ 圆钢或 -25×4 $L = 240$ | 根 | | 43 | 镀锌 |
| 5 | 固定支架 | $\phi 8$ 圆钢或 -25×4 $L = 240$ | 根 | | 43 | 镀锌 |
| 6 | 固定支架 | $\phi 8$ 圆钢或 -25×4 $L = 210$ | 根 | | 43 | 镀锌 |
| 7 | 支座墩 | 混凝土制作 | 个 | | 43 | |
| 8 | 预埋件 | $100 \times 60 \times 6$ | 块 | | 59 | |

接闪带在屋面及挑檐上安装

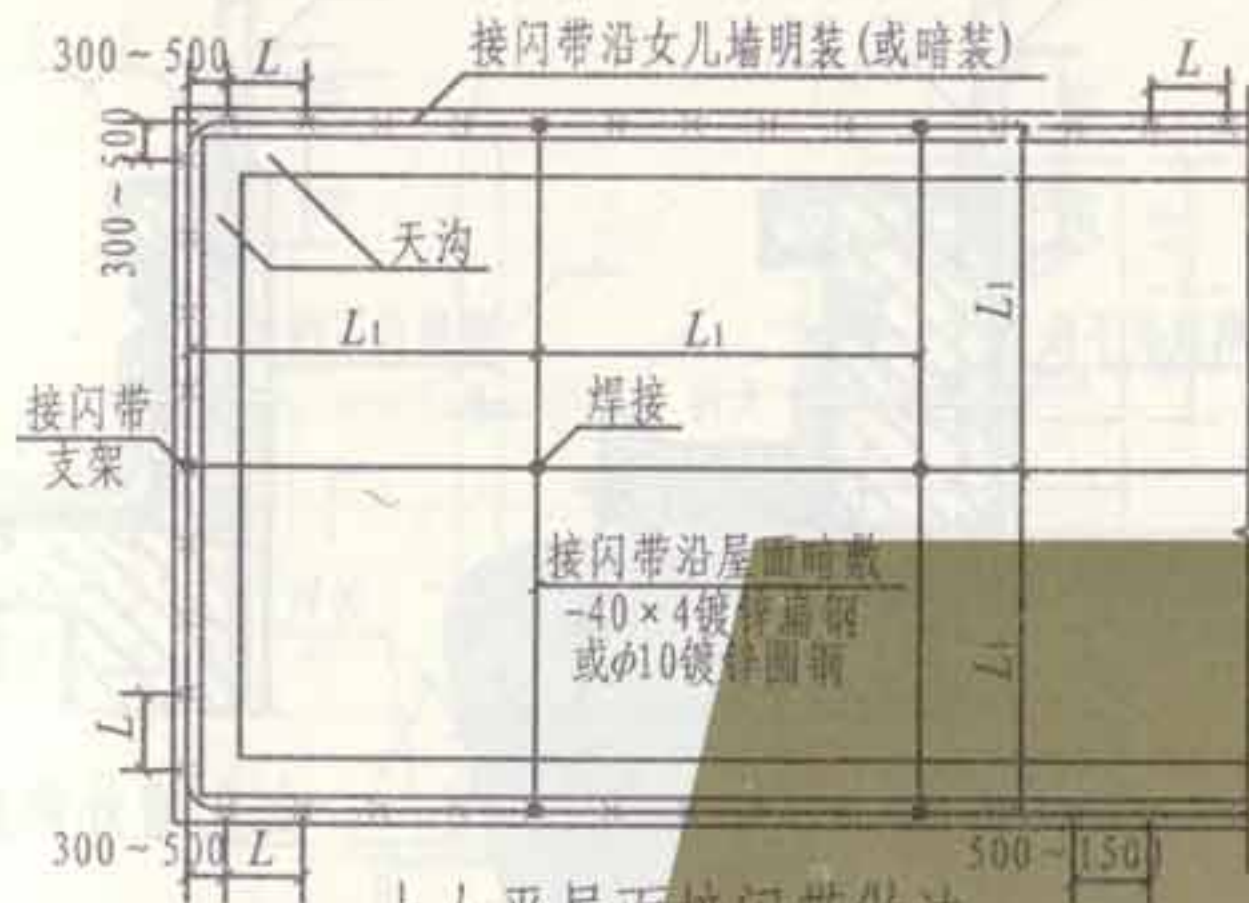

上人平屋面接闪带做法

注: L 为固定支架间距。当采用 $\phi 8$ 镀锌圆钢固定支架时间距为 1000; 采用 25×4 镀锌扁钢固定支架时间距为 500。

屋面接闪网格间距

| 防雷类别 | $L_1 \times L_1$ (m) | 备注 |
|------|---|-----------------|
| 第一类 | $\leq 5 \times 5$ 或 $\leq 6 \times 4$ | 上人屋面敷设在顶板内 50mm |
| 第二类 | $\leq 10 \times 10$ 或 $\leq 12 \times 8$ | 处或沿顶板贴装; 不上人屋 |
| 第三类 | $\leq 20 \times 20$ 或 $\leq 24 \times 16$ | 面采用支架敷设 |

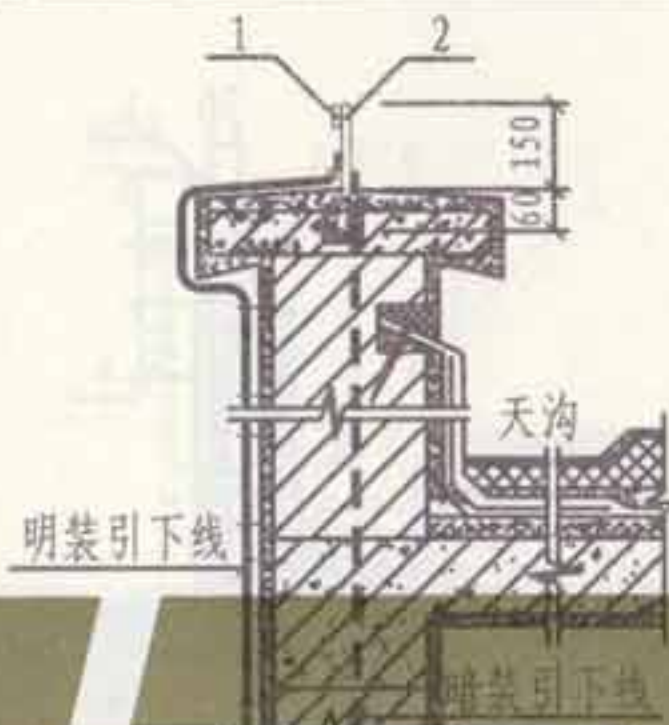

女儿墙上明装 I



女儿墙上明装 II

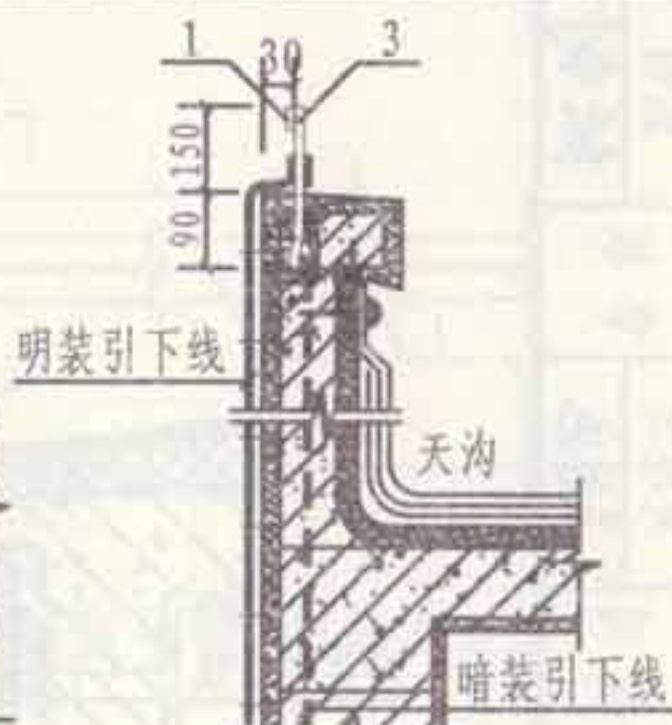

女儿墙上明装 III



女儿墙压顶内暗装 I

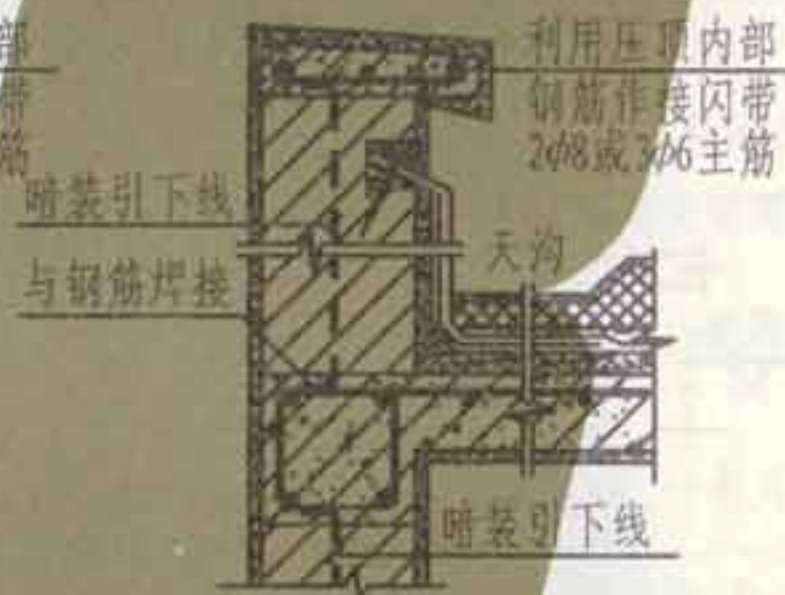

女儿墙压顶内暗装 II

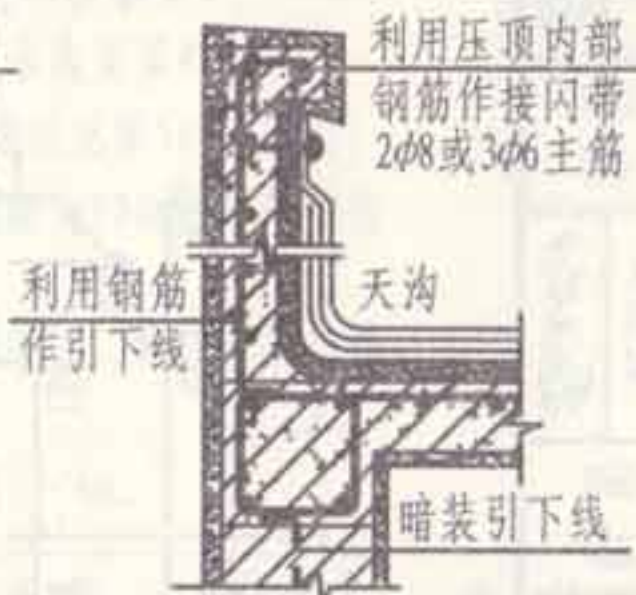

女儿墙压顶内暗装 III

注: 接闪带在女儿墙上明装时, 引下线可选择其中一种安装做法明装或暗装; 引下线与接闪带焊接, 具体做法见第 47 页; 明装引下线采用 $\phi 8$ 镀锌圆钢, 暗装引下线采用 $\phi 10$ 镀锌圆钢或利用墙、柱内钢筋, 其明暗装做法见第 51~56 页。



屋面暗装



1



女儿墙上贴装

| 编号 | 名称 | 型号及规格 | 单位 | 数量 | 页次 | 备注 |
|----|-------|--------------------------------------|----|----|----|----|
| 1 | 接闪带 | $\phi 8$ 圆钢或 25×4 | m | | 43 | 镀锌 |
| 2 | 固定支架 | $\phi 8$ 圆钢或 25×4 $L = 210$ | 根 | | 43 | 镀锌 |
| 3 | 固定支架 | $\phi 8$ 圆钢或 25×4 $L = 240$ | 根 | | 43 | 镀锌 |
| 4 | 接地连接板 | $100 \times 60 \times 6$ | 块 | | 59 | |

接闪带在屋面及女儿墙上安装

| | |
|-----|-----|
| 张制 | 张制 |
| 审核 | 审核 |
| 吴恩远 | 吴恩远 |
| 对校 | 对校 |
| 安玉 | 安玉 |
| 设计 | 设计 |
| 安玉 | 安玉 |
| 制图 | 制图 |

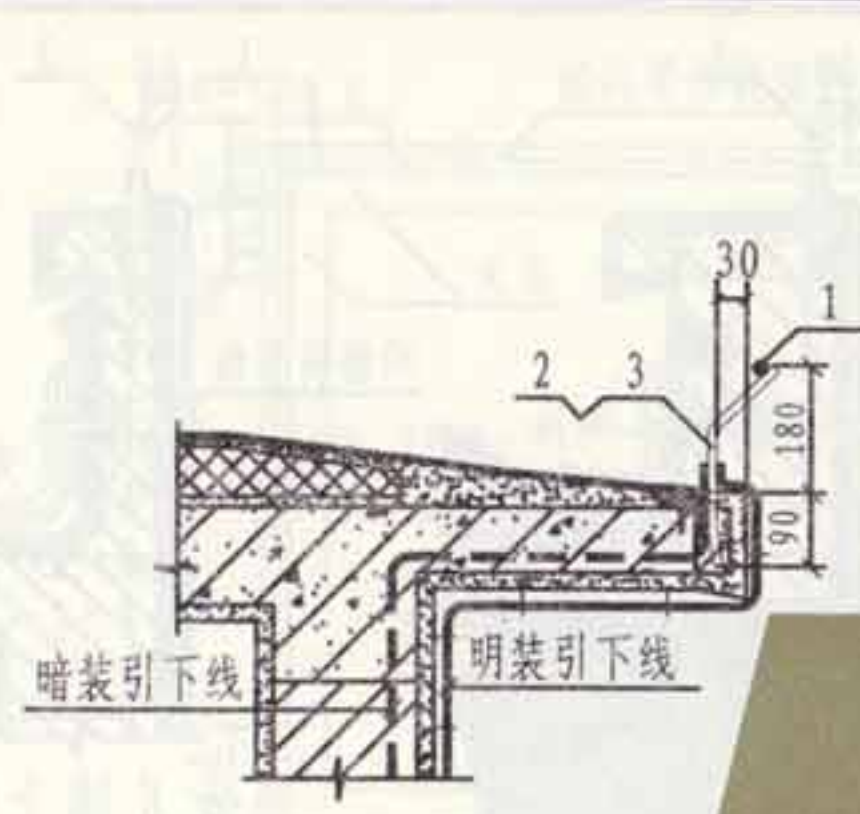

挑檐外明装 I

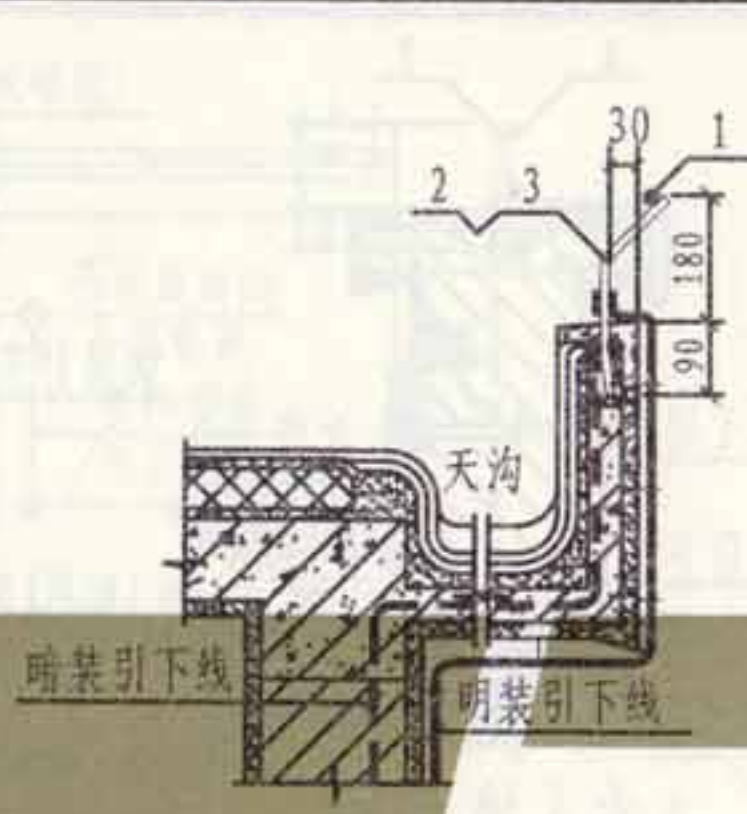

挑檐外明装 II

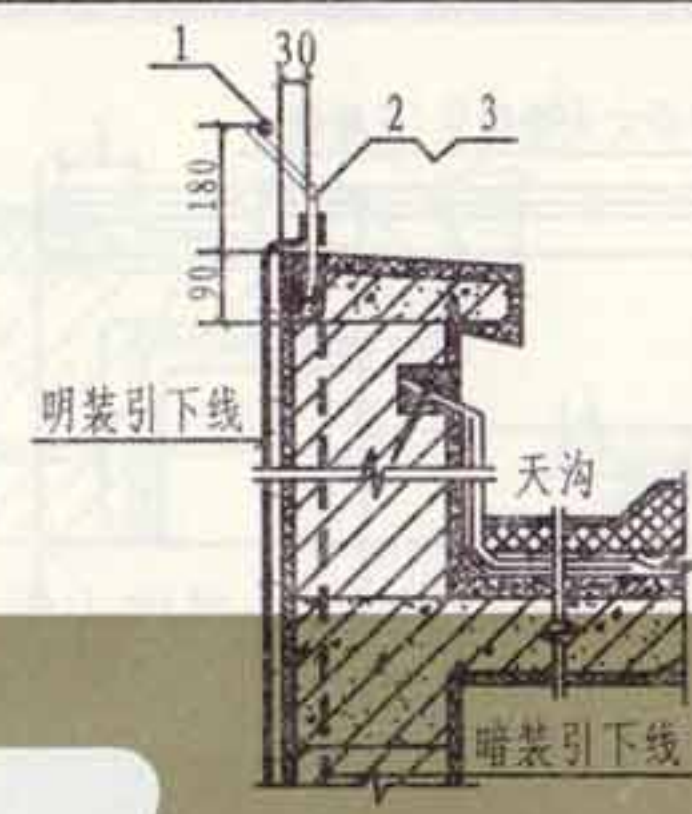

女儿墙外明装 I

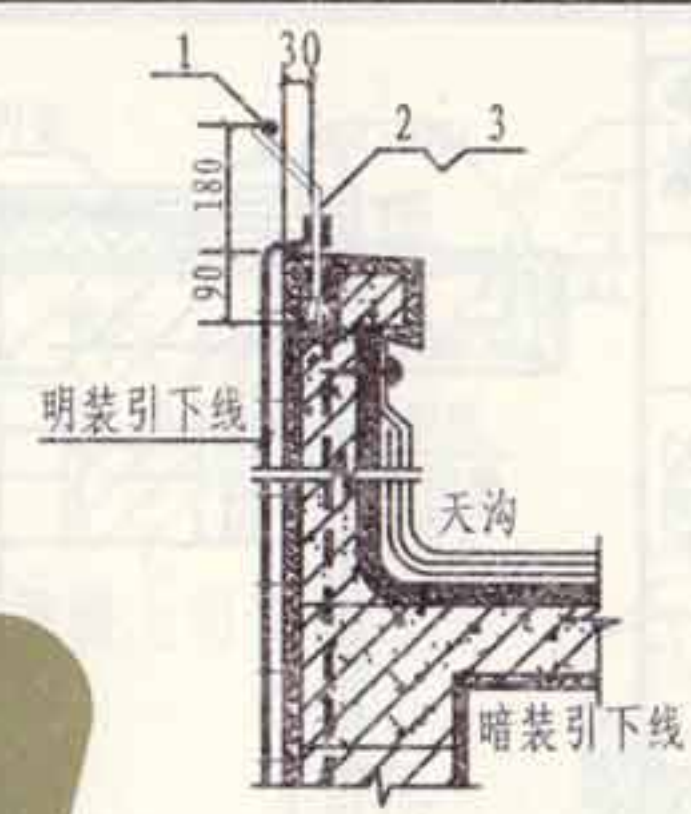

女儿墙外明装 II

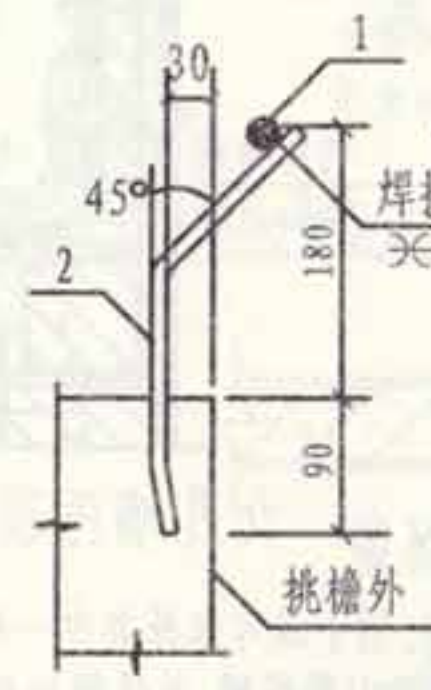

挑檐外明装零件 2

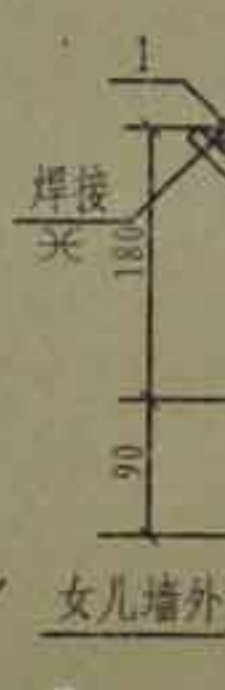
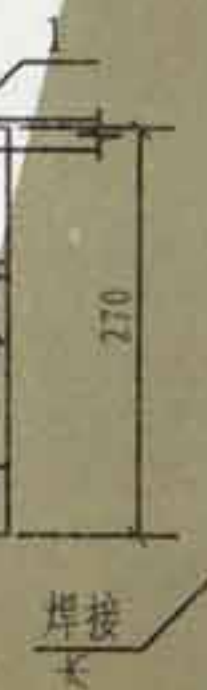

女儿墙外明装零件 2

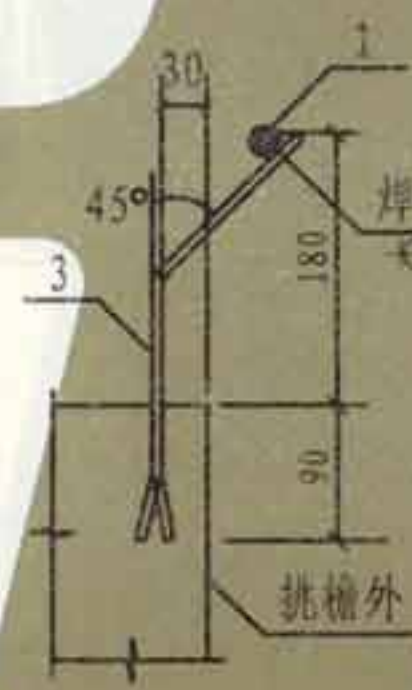
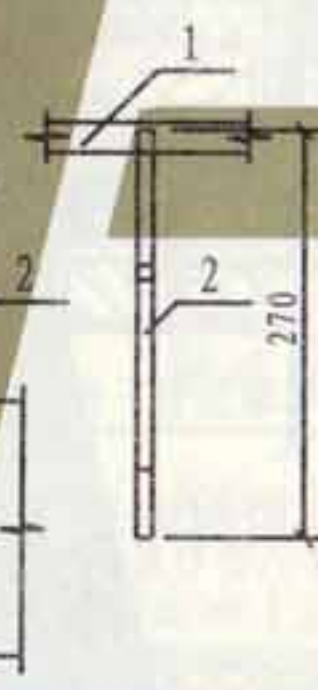

挑檐外明装零件 3

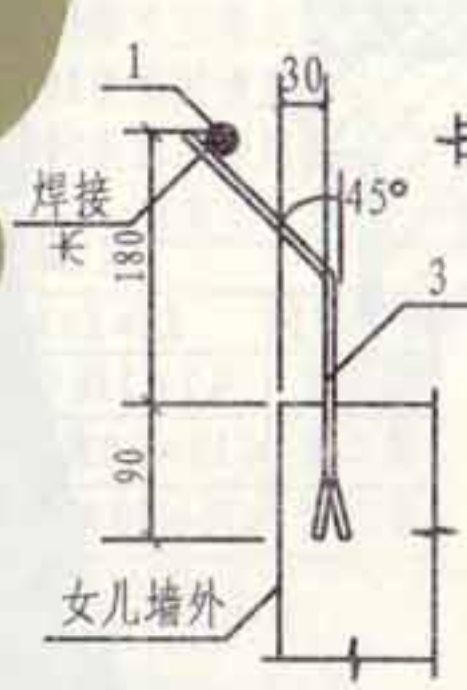

女儿墙外明装零件 3

注: 根据规范要求, 接闪网、接闪带应沿屋角、屋脊、屋檐和檐角等易受雷击的部位敷设; 当第一类防雷建筑物高度超过30m, 第二类防雷建筑物高度超过45m, 第三类防雷建筑物高度超过60m时, 首先应沿屋顶周边敷设接闪带, 接闪带应设在外墙外表面或屋檐边垂直面上, 也可设在外墙外表面或屋檐边垂直面外。接闪带在挑檐外及女儿墙外安装做法参见本图。

| 编号 | 名称 | 型号及规格 | 单位 | 数量 | 备注 |
|----------------|------|-----------|-----|--------|----|
| 1 | 接闪带 | φ 10镀锌圆钢 | m | | |
| 2 | 固定支架 | φ 10镀锌圆钢 | 根 | | |
| 3 | 固定支架 | -40×4镀锌扁钢 | 根 | | |
| 接闪带在挑檐外及女儿墙外安装 | | | 图集号 | L13D10 | |
| | | | 页次 | 34 | |

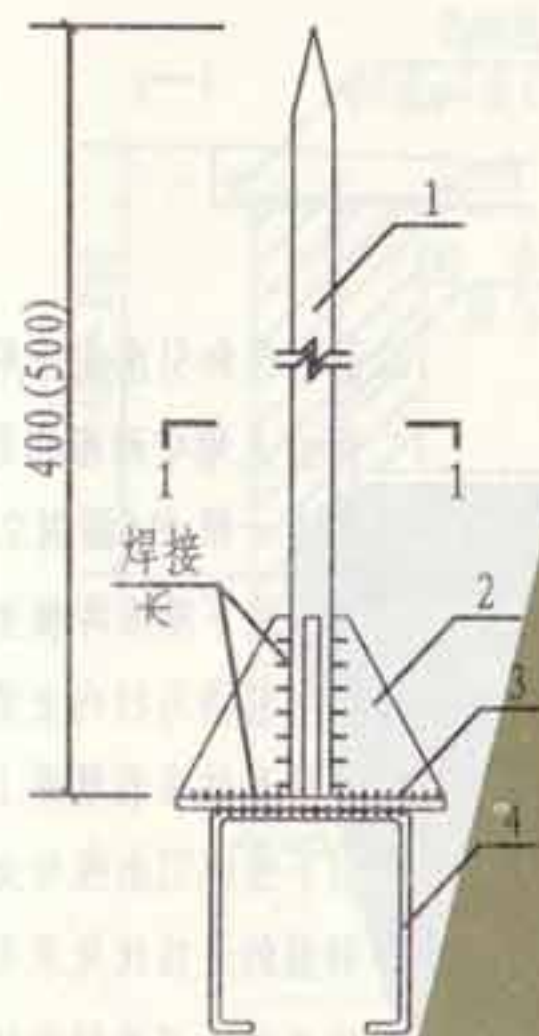

接闪短杆立面

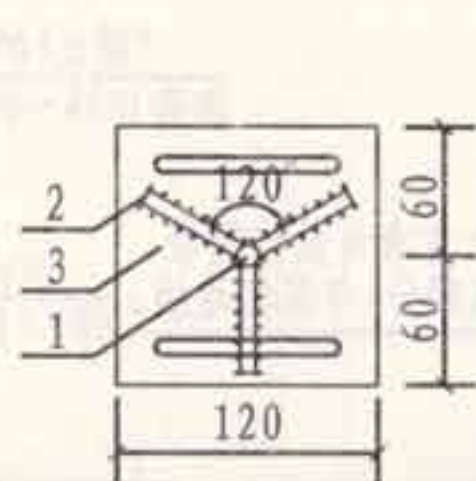

1-1剖面图

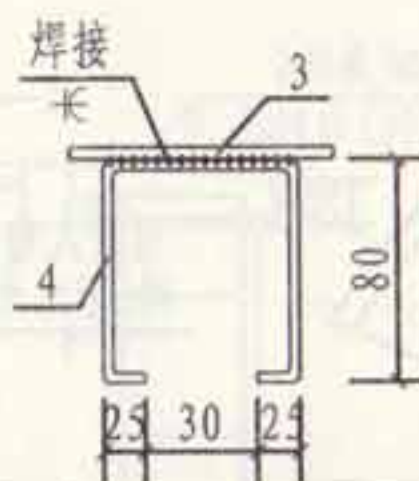

3、4号零件

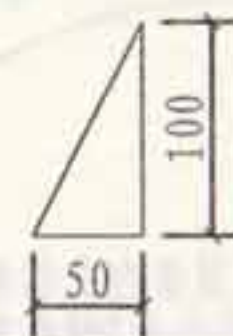

2号零件

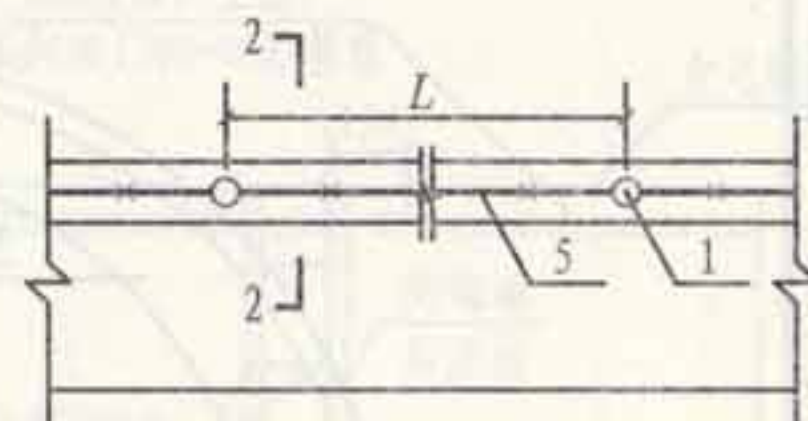

女儿墙防雷平面图(局部)



预制块内预埋钢板

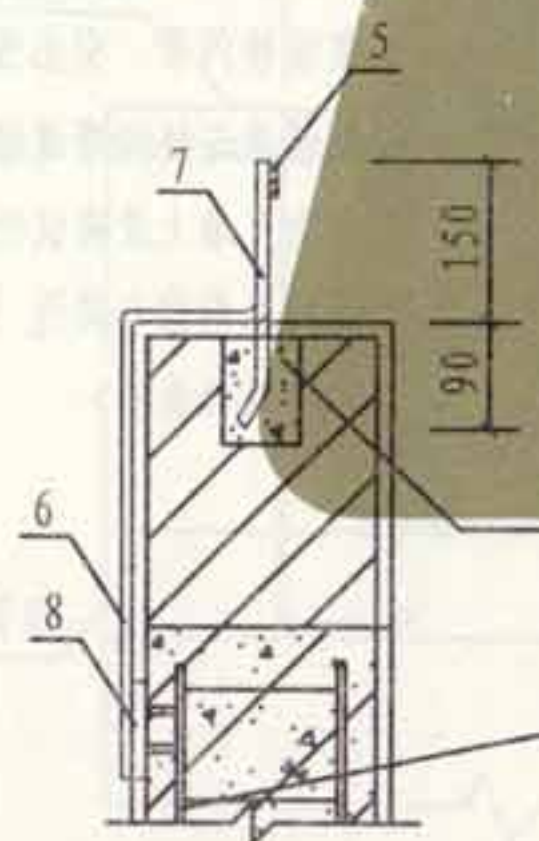

接闪带安装

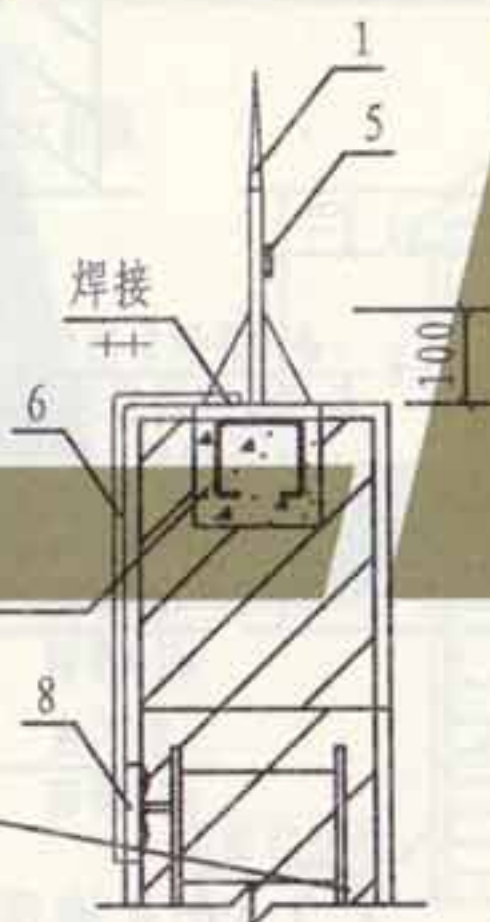

2-2剖面图
(接闪带和接闪短杆安装)

注:

1. 本图适用于屋面女儿墙接闪带及接闪短杆的安装, 亦可用于屋面烟囱、风道接闪短杆的安装。
2. 接闪带的固定采用焊接或卡固, 卡固见第47页。
3. 接闪带、接闪短杆、引下线的连接见第51~53页。
4. 接闪带水平敷设时, 扁钢支架间距为500mm, 转弯处为300~500mm。
5. 接地连接板可采用100×100×6钢板, 钢板及其与接闪带连接线可暗敷。
6. L尺寸由工程设计确定, 一般为3~4m。

| 编号 | 名称 | 型号及规范 | 单位 | 数量 | 备注 |
|----|-------|------------------------------|----|----|----|
| 1 | 接闪短杆 | $\phi 12$ $L=400(500)$ | 支 | 1 | |
| 2 | 加劲肋 | $-100 \times 50 \times 6$ | 块 | 3 | |
| 3 | 底板 | $-120 \times 120 \times 6$ | 块 | 1 | |
| 4 | 底板锚筋 | $\phi 8$ $L=290$ | 根 | 2 | |
| 5 | 接闪带 | 由工程设计决定 | m | | |
| 6 | 引下线 | -25×4 或 $\phi 8$ 圆钢 | m | | |
| 7 | 支架 | -25×4 $L=240$ | 根 | | |
| 8 | 接地连接板 | 由工程设计决定 | 个 | | |

接闪带及接闪短杆
女儿墙上安装

图集号 L13D10
页次 35

张制
核
审
吴恩远
吴恩远
对
校
安
聂玉安
设计
瑾
韩建
图
制

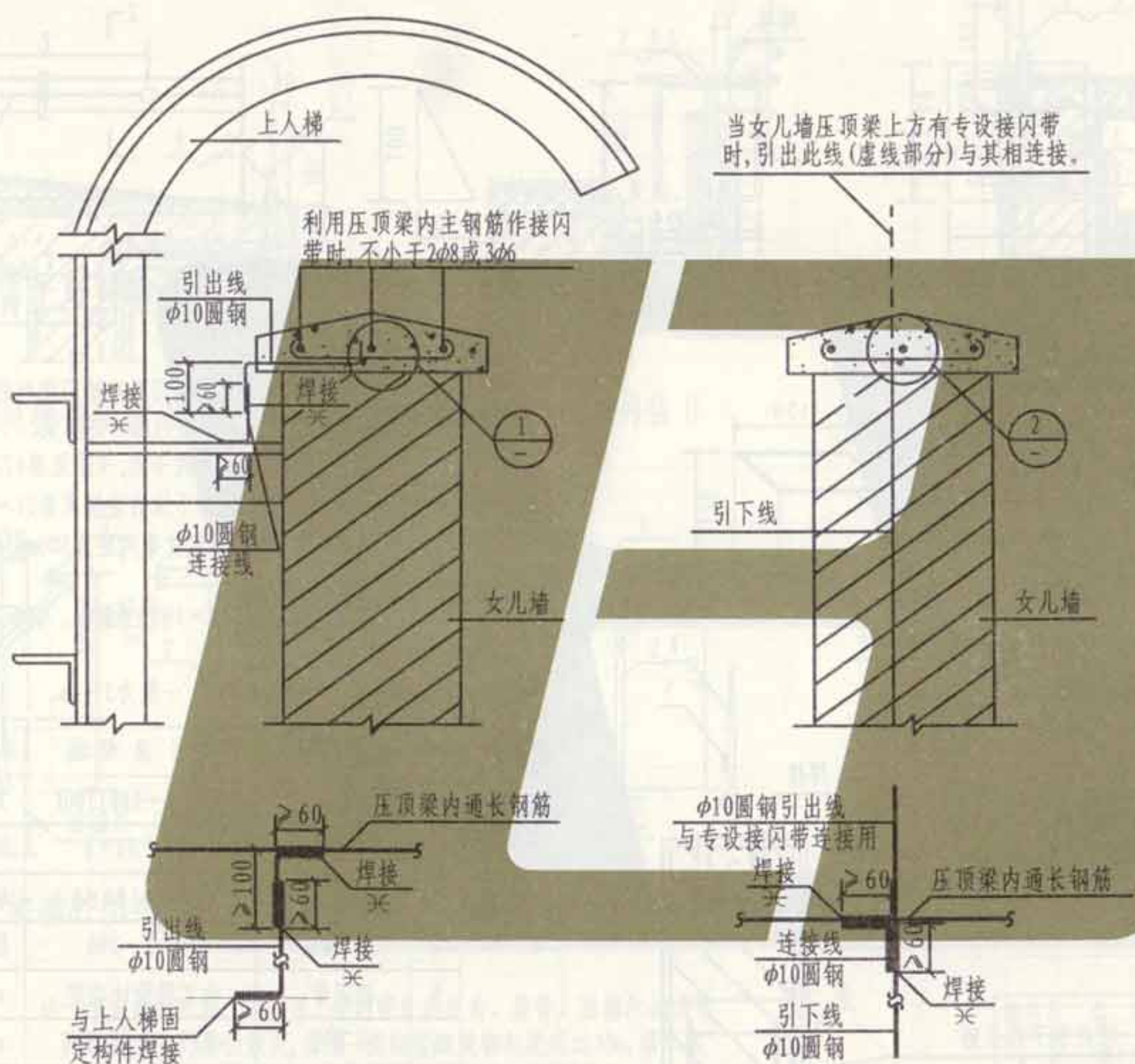

注:

1. 引下线和引出线采用 $\phi 10$ 圆钢, 或利用女儿墙中两根相距500mm的 $\phi 8$ 立筋或一根 $\phi 10$ 圆钢立筋。
2. 引下线下端应焊接至圈梁主筋上(圈梁主筋再与柱内主筋连接), 或直接焊接至柱顶预埋件上。
3. 引下线或引出线与女儿墙压顶内通长钢筋的连接优先采用焊接; 导体之间的连接也可采用其他方法。
4. 本图女儿墙上的压顶按现场浇注设计; 当为预制压板时, 应在压板上预埋支架设接闪带, 引出线从板缝引出, 上人梯改与接闪带连接。
5. 当女儿墙上设有铁栏杆时, 应将引下线延长引出与其连接, 上人梯也改为与铁栏杆连接。

① 女儿墙顶无专设接闪带

② 女儿墙顶有专设接闪带

主编
 副主编
 设计
 审核
 校对
 制图

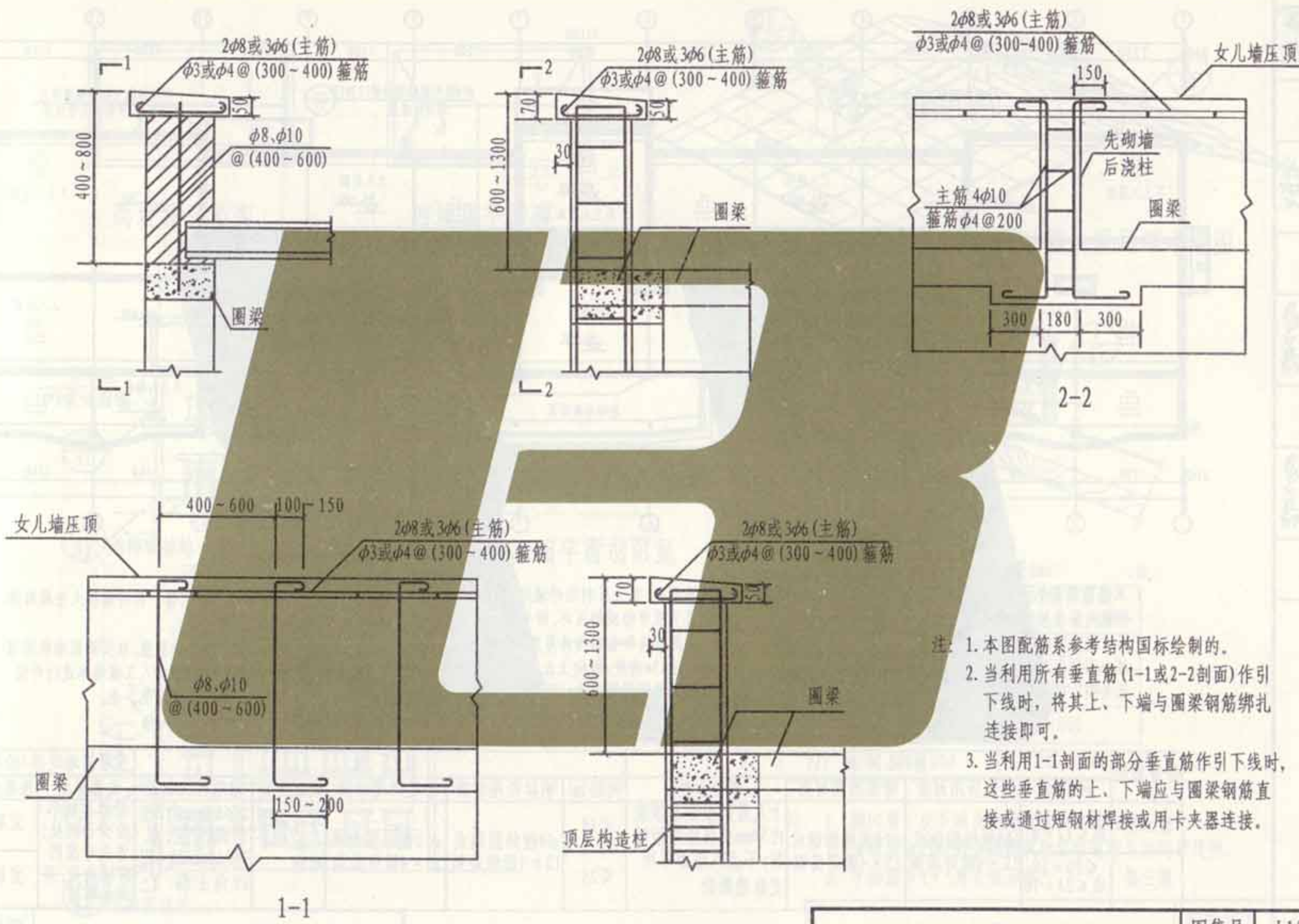

- 注
1. 本图配筋系参考结构国标绘制的。
 2. 当利用所有垂直筋(1-1或2-2剖面)作引下线时, 将其上、下端与圈梁钢筋绑扎连接即可。
 3. 当利用1-1剖面的部分垂直筋作引下线时, 这些垂直筋的上、下端应与圈梁钢筋直接或通过短钢材焊接或用卡夹器连接。

张制
核
审
吴恩远
对
校
安
设计
安
图
制

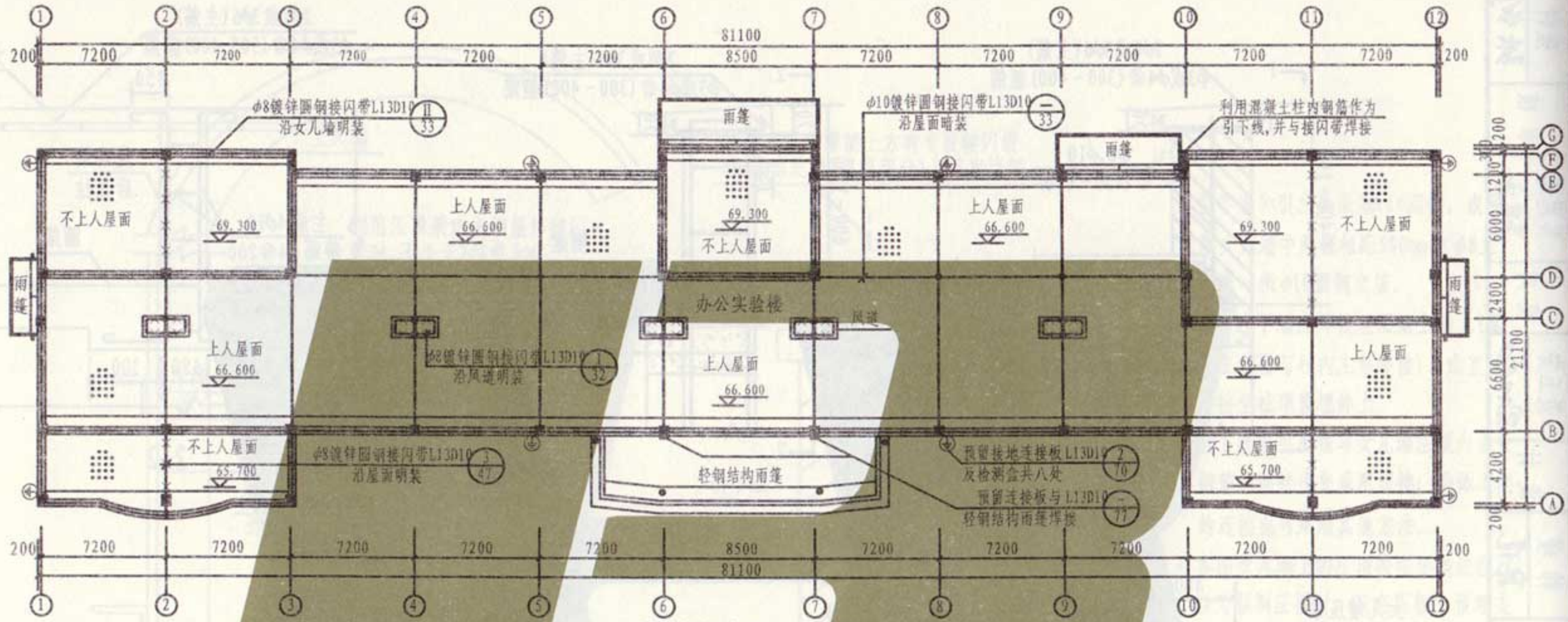

屋顶防雷平面示例

注:

1. 本屋顶防雷平面示例,是按某实际工程绘制;根据规范要求并年预计雷击次数的计算,确定为第二类防雷建筑物;屋顶采用接闪带作为接闪器,并分别利用混凝土柱内钢筋、基础与底板钢筋作为引下线和接地装置。

2. 从首层起,每三层利用外墙结构圈梁水平钢筋与引下线焊接成均压环,所有引下线、建筑物的金属结构和金属物体等应与均压环连接。
3. 从距地45m高度,每向上三层,利用外墙结构圈梁内水平钢筋焊接成一环形接闪带,以防止侧

向雷击,并将金属门窗、栏杆等较大金属物体与防雷装置相连接。
4. 因各种接地共用接地装置,故实测接地电阻值应小于 1Ω ,否则应增加人工接地体进行补偿。
5. 建筑物防雷的有关规定见下表。

建筑物防雷有关规定

| 防雷类别 | 接闪网格 | | | | 引下线 | | | | | 预埋接地连接(检测)板、盒 | |
|------|--|--------------------------------------|---------------------------------------|------------------------------------|-----------|--------------------------------------|---------------------------------------|------------|--|----------------------------|----------|
| | 间距(m) | 明装所用材质 | 暗装所用材质 | 敷设原则 | 间距(m) | 明装所用材质 | 暗装所用材质 | 设置原则 | 利用柱内钢筋 | 设置原则 | 预埋间距(周长) |
| 第二类 | $\leq 10 \times 10$ 或 $\leq 12 \times 8$ | $\phi 8$ 镀锌圆钢或 12×4 镀锌扁钢 | $\phi 10$ 镀锌圆钢或 25×4 镀锌扁钢 | 上人屋面敷设在顶板内50mm处或沿顶板贴装;不上人屋面采用支座墩敷设 | ≤ 18 | $\phi 8$ 镀锌圆钢或 12×4 镀锌扁钢 | $\phi 10$ 镀锌圆钢或 25×4 镀锌扁钢 | 每建筑物不应少于两根 | $\geq \phi 16\text{mm}$ 的2根对角主筋,或 $\geq \phi 10\text{mm}$ 的4根四角主筋 | 每建筑物不应少于两处;首先考虑四周楼角处,并均匀布置 | 宜取12~30m |
| 第三类 | $\leq 20 \times 20$ 或 $\leq 24 \times 16$ | | | | ≤ 25 | | | | | | 宜取15~35m |

屋顶防雷平面示例

编制
审核
吴思远
吴思远
校对
黄玉安
设计
曹建
曹建
曹建

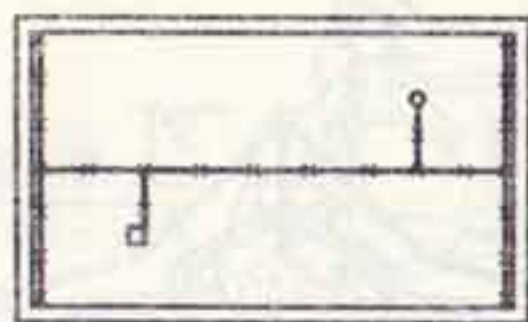

两坡顶平面图

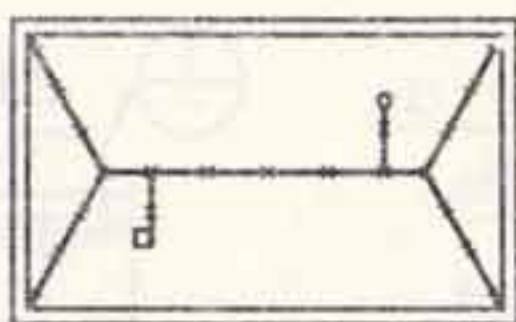

四坡顶平面图



坡顶防雷装置局部示意图

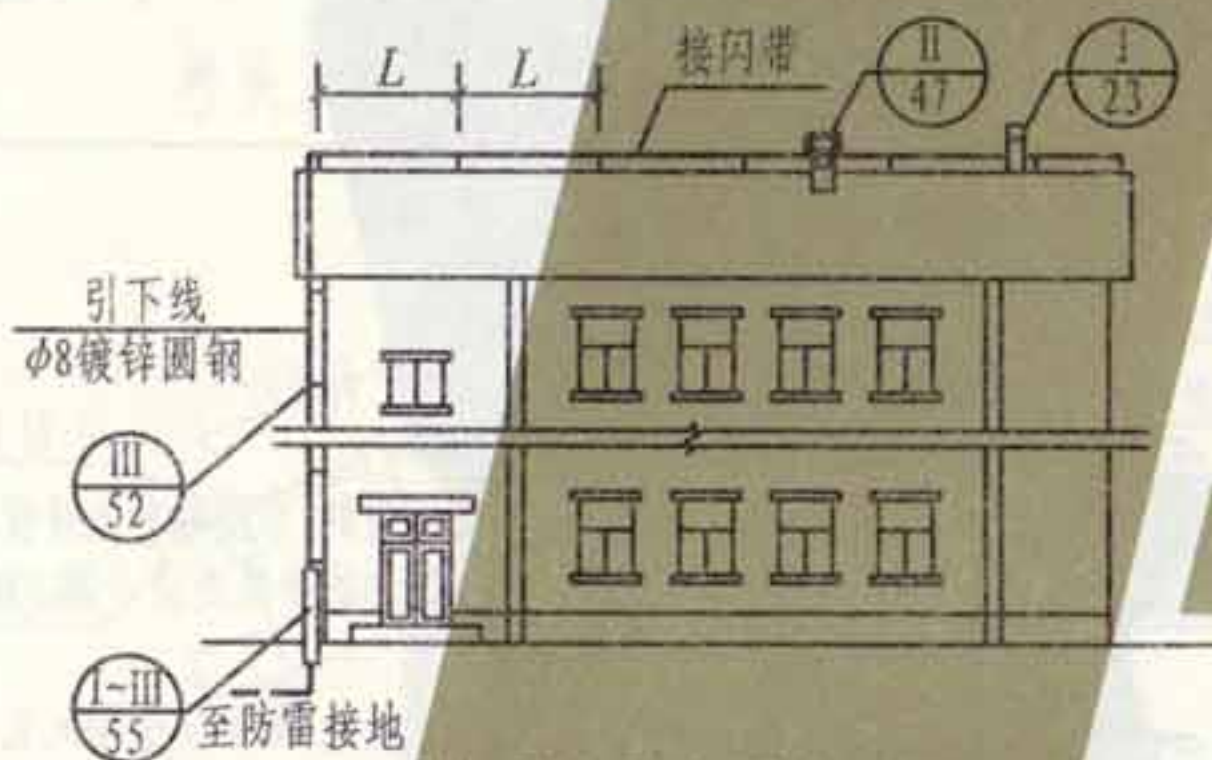

两坡顶防雷装置立面图

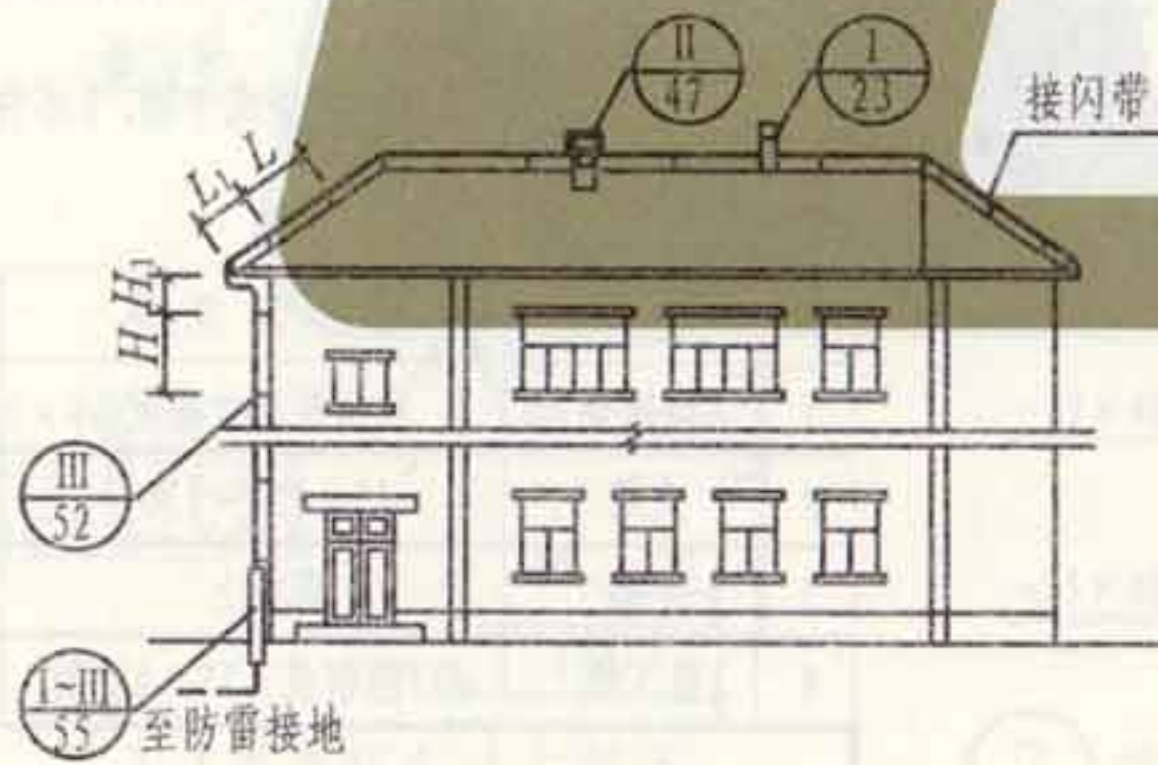
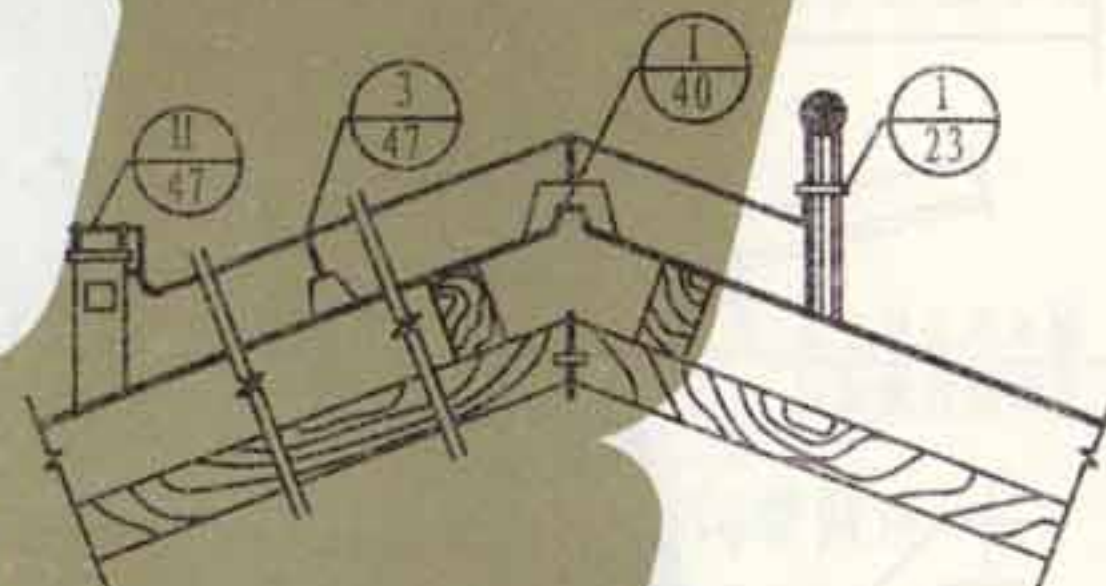

四坡顶防雷装置立面图

各种固定支架的间距(mm)

| 编号 | 25×4镀锌扁钢 固定支架间距 | φ8镀锌圆钢 固定支架间距 |
|----------------|--------------------|------------------|
| L | 500 | 1000 |
| L ₁ | 300~500 | 300~500 |
| H | 1000 | 1000 |
| H ₁ | 300~500 | 300~500 |

- 注: 1. 接闪带、引下线及接地装置由设计决定。
2. 屋顶所有凸起的金属构筑物或管道均与接闪带连接。
3. 平面图中“×”为支架示意。

张制
核
审
吴恩远
对
校
聂玉安
计
设
瑾
韩
图
制

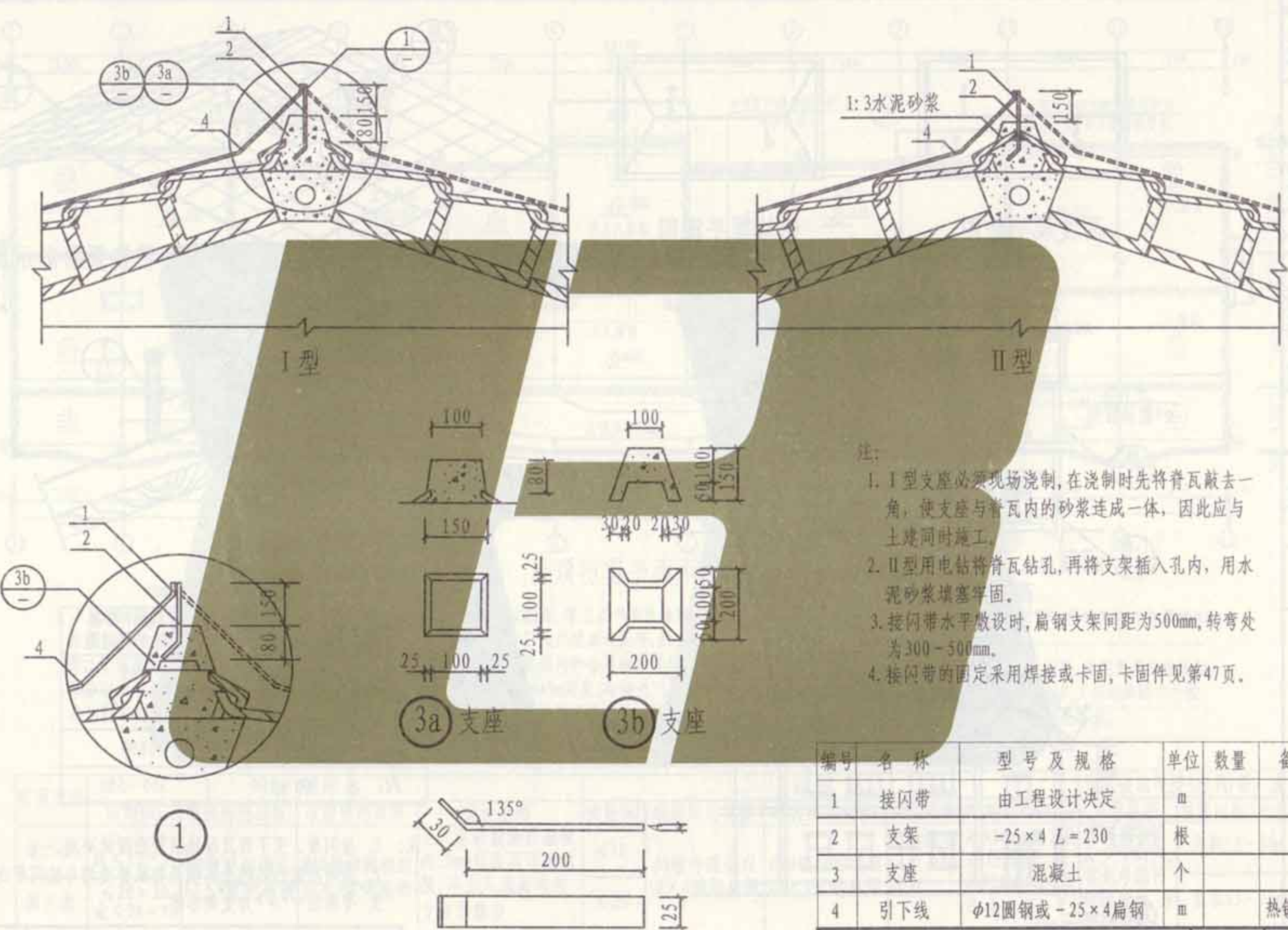

- 注:
1. I型支座必须现场浇制,在浇制时先将脊瓦敲去一角,使支座与脊瓦内的砂浆连成一体,因此应与土建同时施工。
 2. II型用电钻将脊瓦钻孔,再将支架插入孔内,用水泥砂浆堵塞牢固。
 3. 接闪带水平敷设时,扁钢支架间距为500mm,转弯处为300-500mm。
 4. 接闪带的固定采用焊接或卡固,卡固件见第47页。

| 编号 | 名称 | 型号及规格 | 单位 | 数量 | 备注 |
|----|-----|---------------|----|----|-------|
| 1 | 接闪带 | 由工程设计决定 | m | | |
| 2 | 支架 | -25×4 L=230 | 根 | | |
| 3 | 支座 | 混凝土 | 个 | | |
| 4 | 引下线 | φ12圆钢或-25×4扁钢 | m | | 热镀锌处理 |

接闪带在屋脊上安装

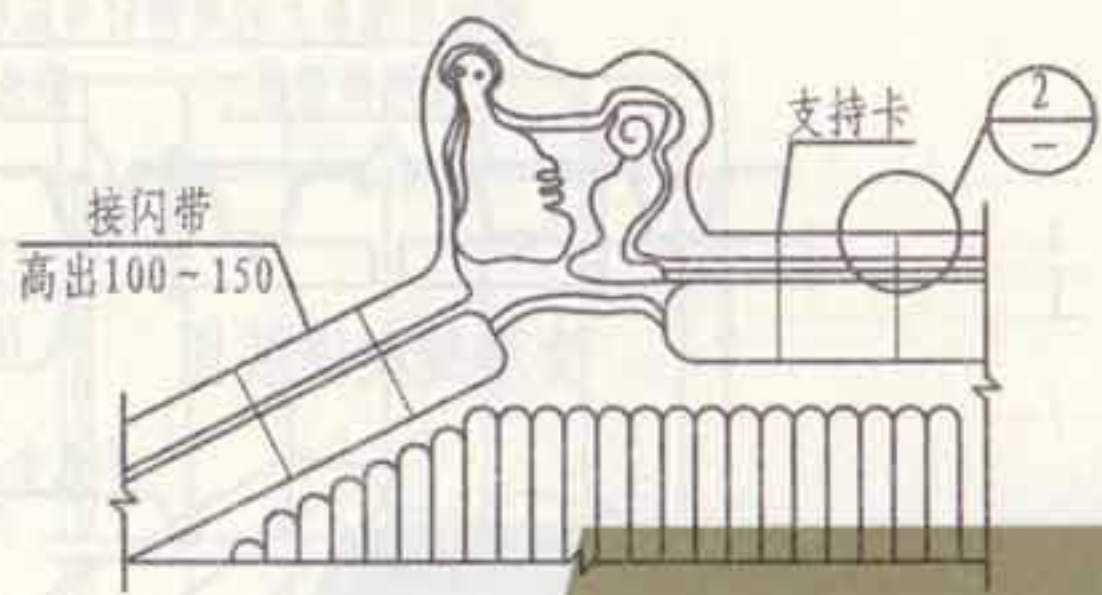

兽头及屋脊接闪带做法示意



彩灯在脊瓦上的防雷做法



挑檐接闪带做法示意

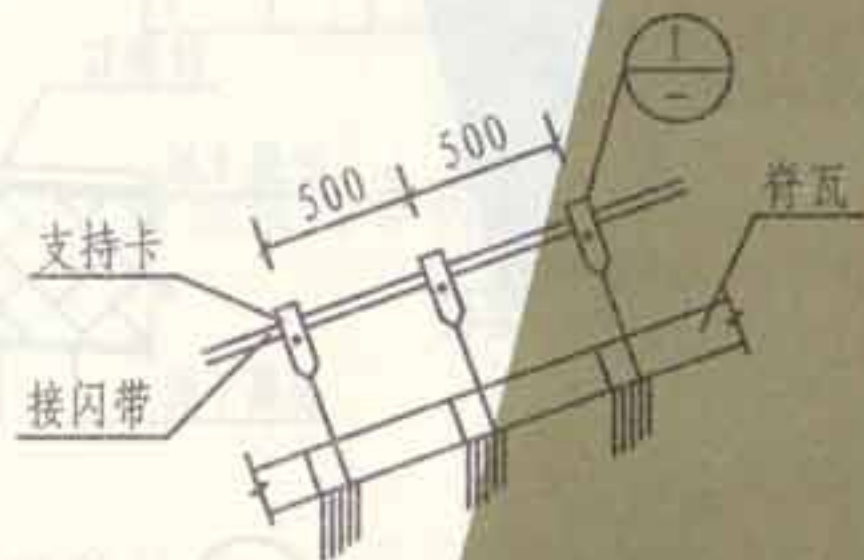

斜脊接闪带做法



② 脊瓦上的防雷做法(一)



檐口接闪带做法

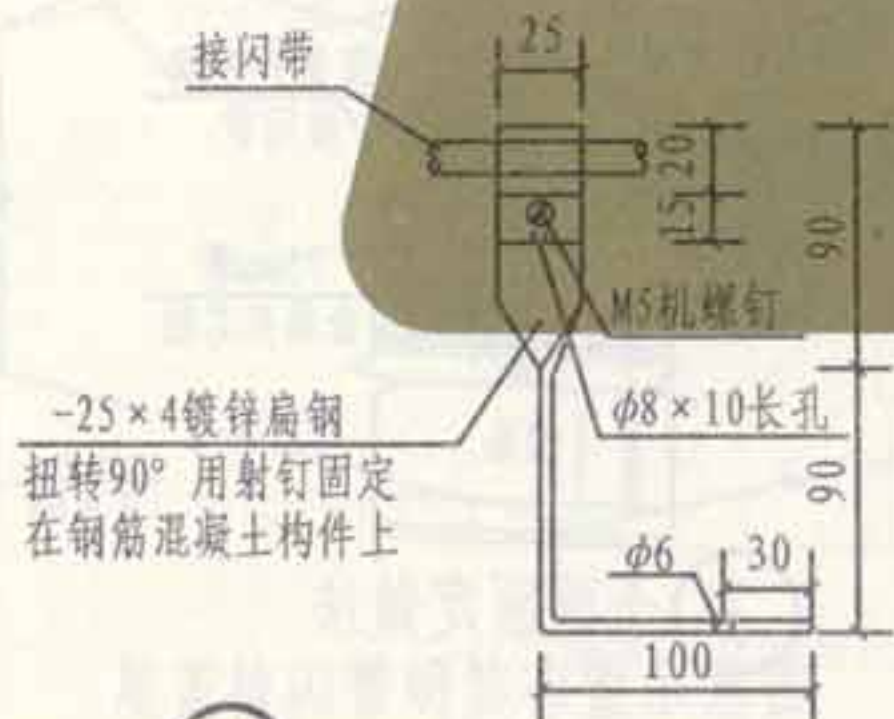

① 斜脊瓦支持卡做法

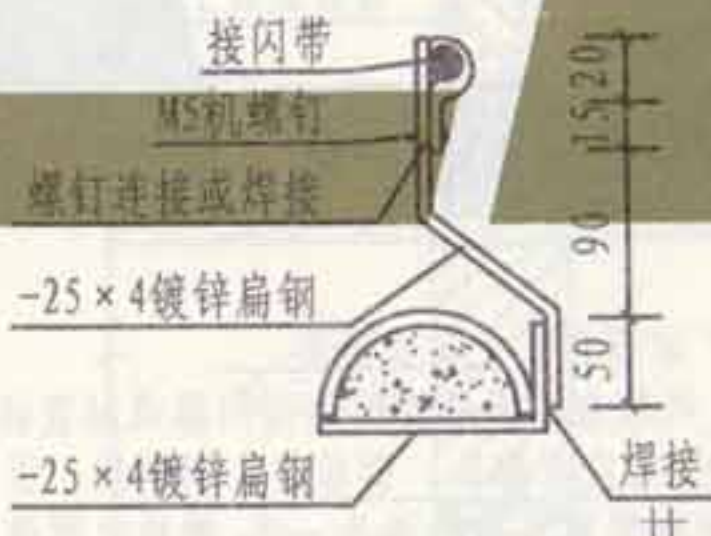

② 脊瓦上的防雷做法(二)

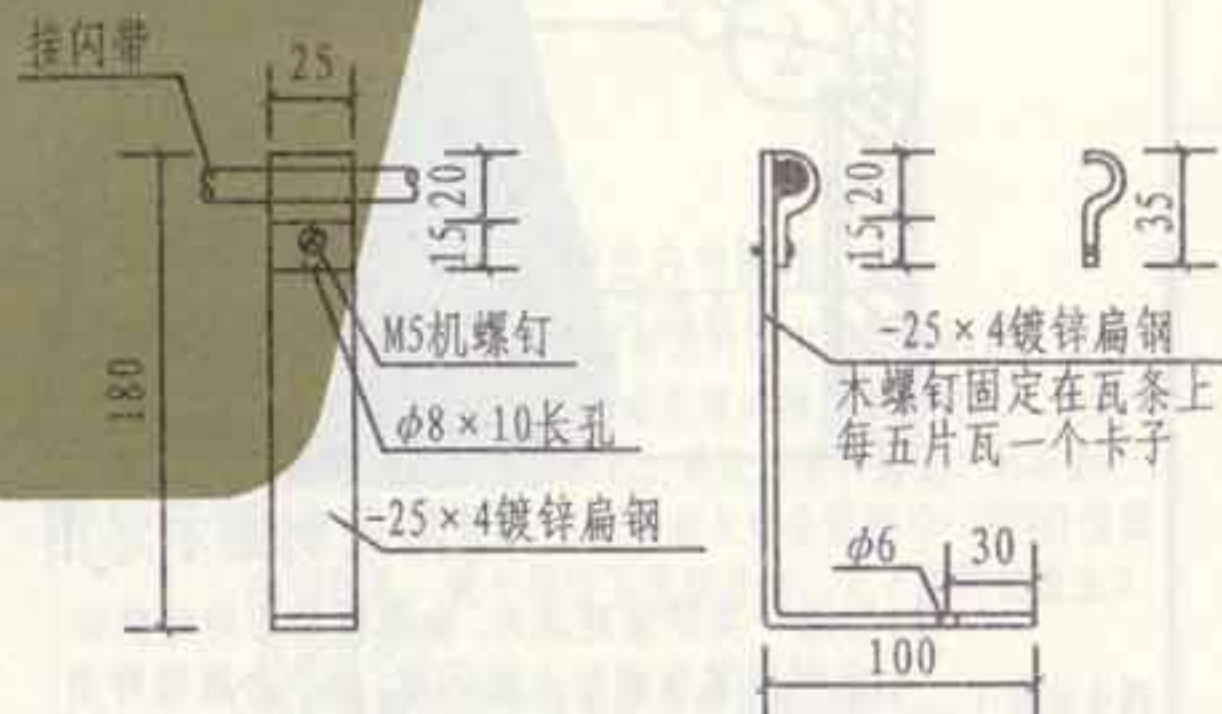

③ 檐口支持卡做法

张制
核
审
远
恩
吴
对
校
安
玉
设计
安
玉
图
制

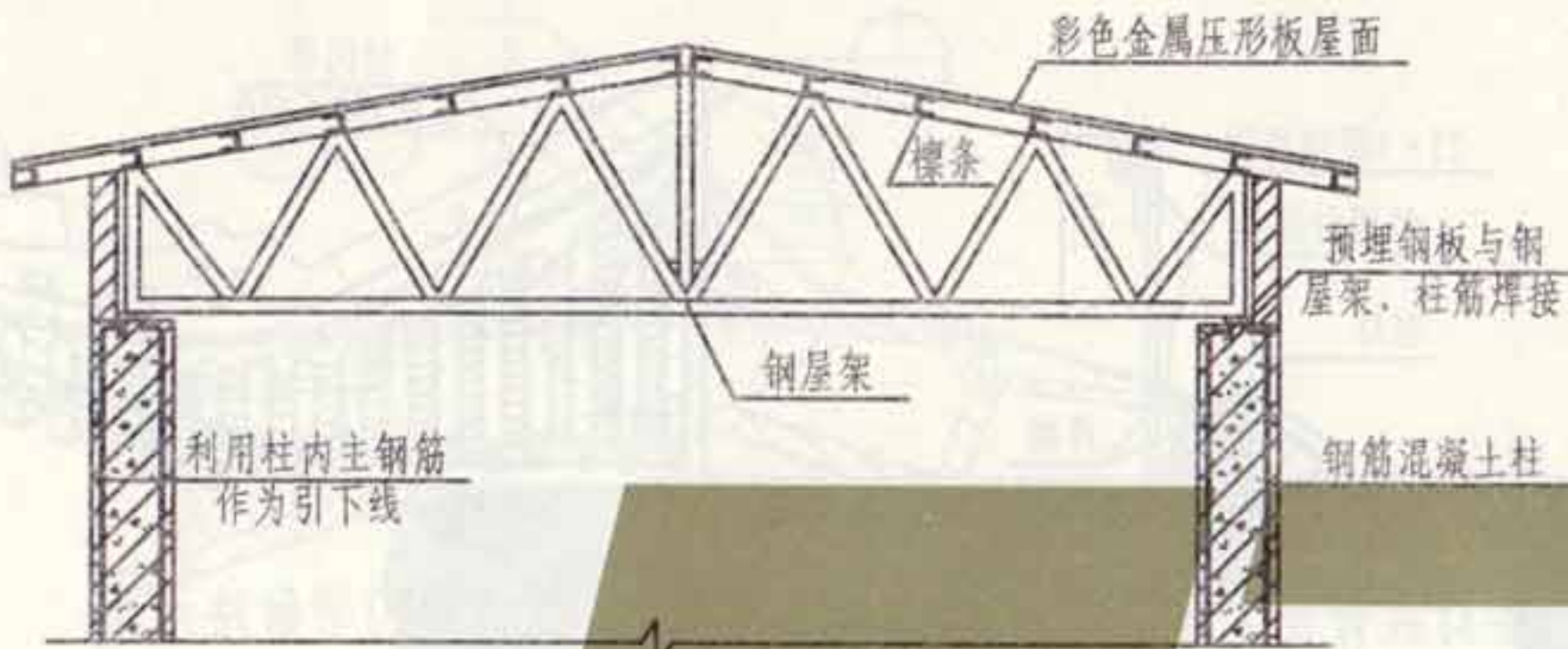

钢屋架剖面示意图

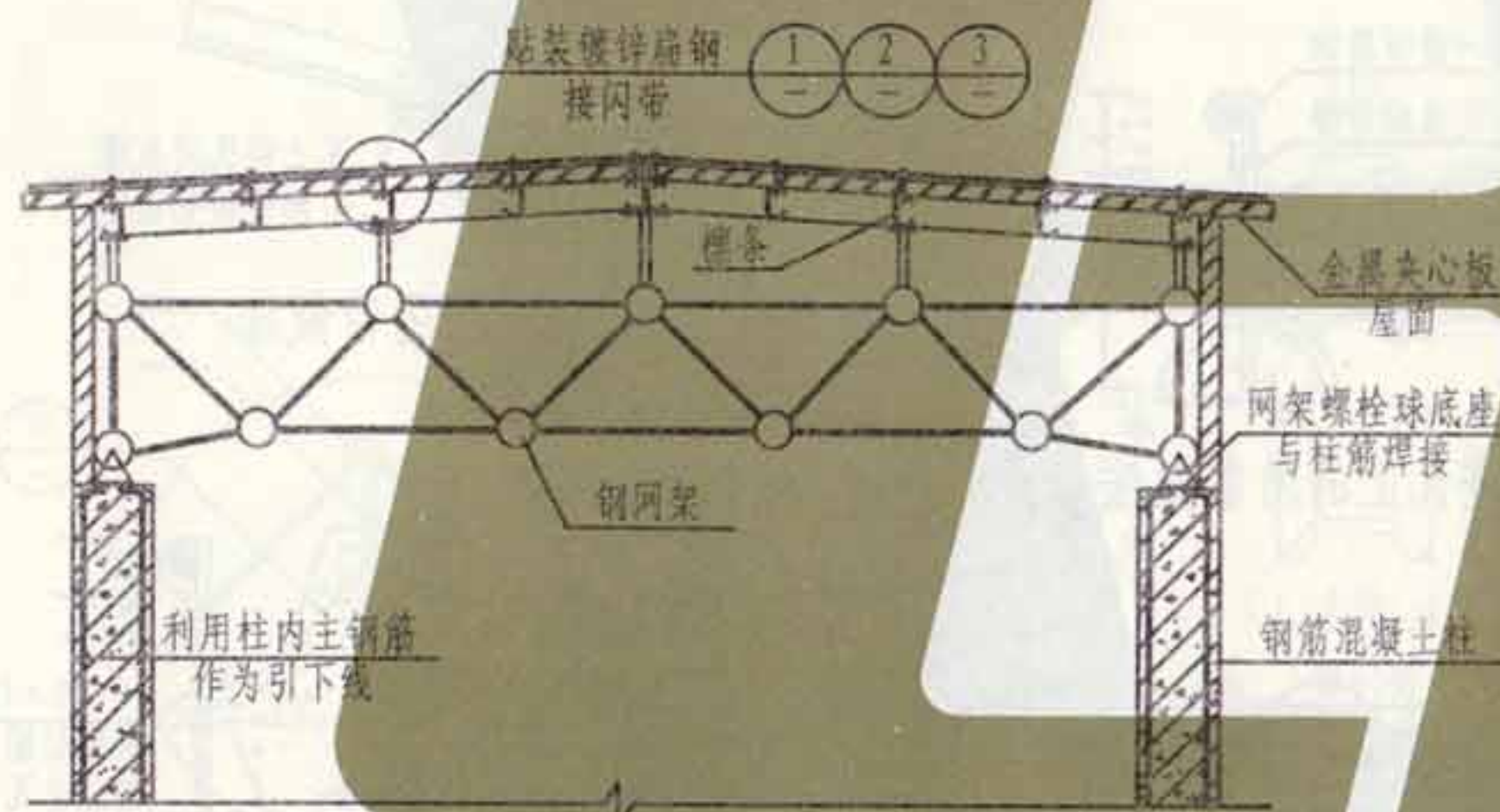

钢网架剖面示意图

注: 1. 除一类防雷建筑外, 金属板屋面的建筑物宜利用其屋面作为接闪器; 由于金属板种类繁多, 无论是单板、夹心板或复合板其外露金属部分厚度不得小于0.5mm, 方可作为接闪器使用; 当达不到要求时可采用贴装镀锌扁钢接闪带方案, 固定做法参考本图安装。
2. 贴装镀锌扁钢接闪带采用25×4或40×4, 其固定安装做法, 也可由金属板屋面安装

厂家根据工艺要求确定。
3. 利用金属板屋面作为接闪器或贴装接闪带时, 均应与檩条、钢屋架、钢网架、引下线、接地装置可靠的连为一体, 接地电阻值满足规范的要求。
4. 利用金属板屋面作为接闪器的具体要求见第10页有关规定。

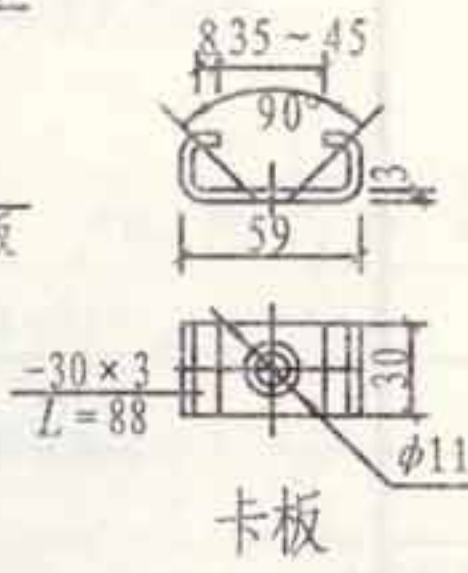
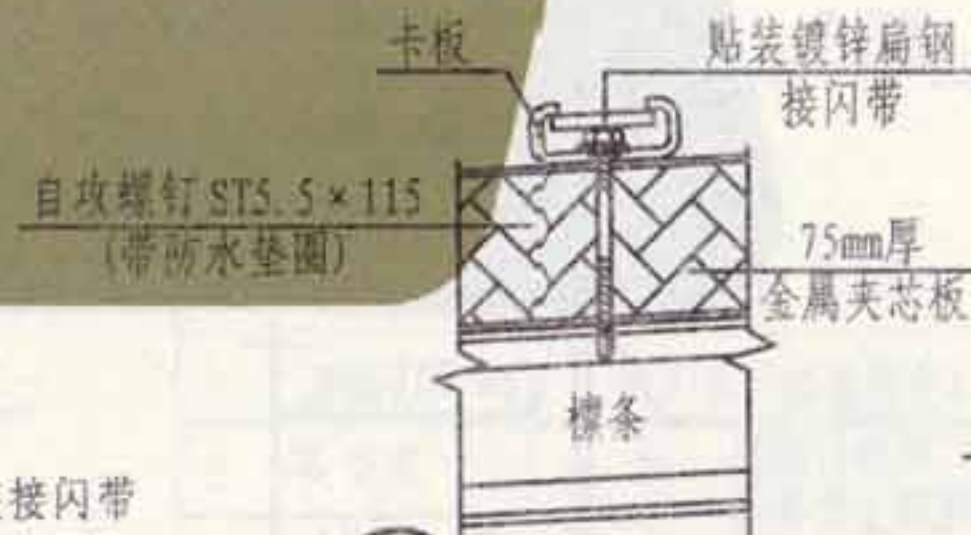
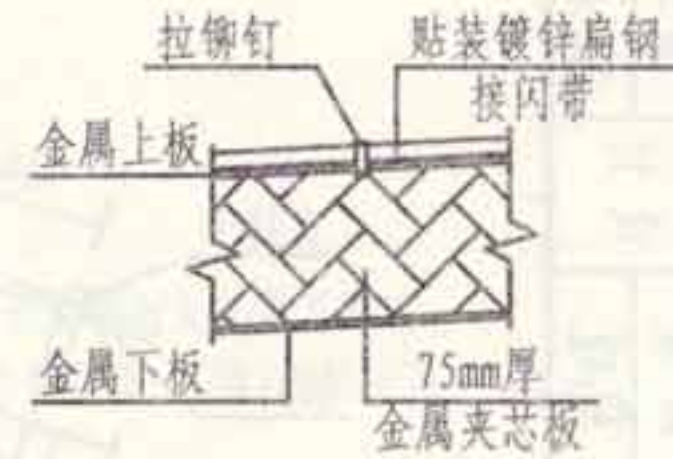
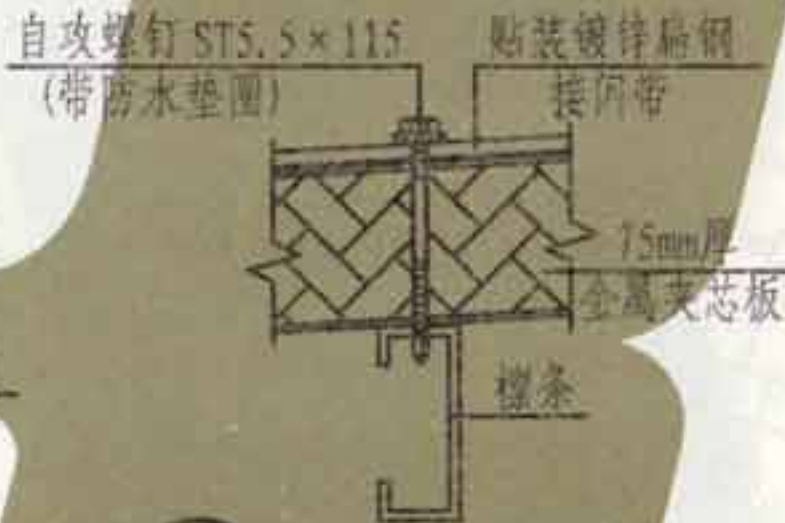
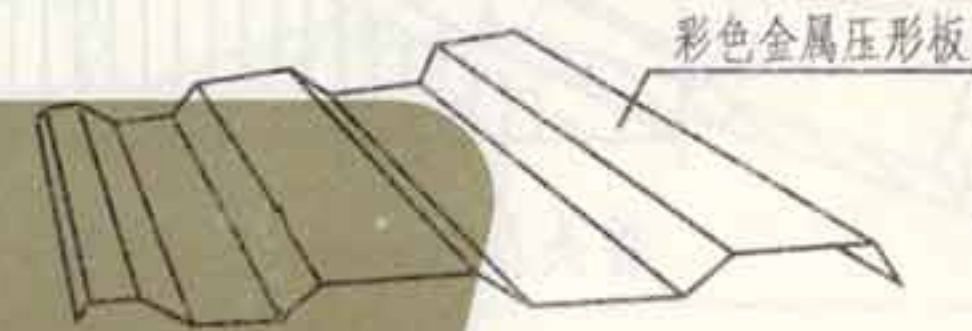
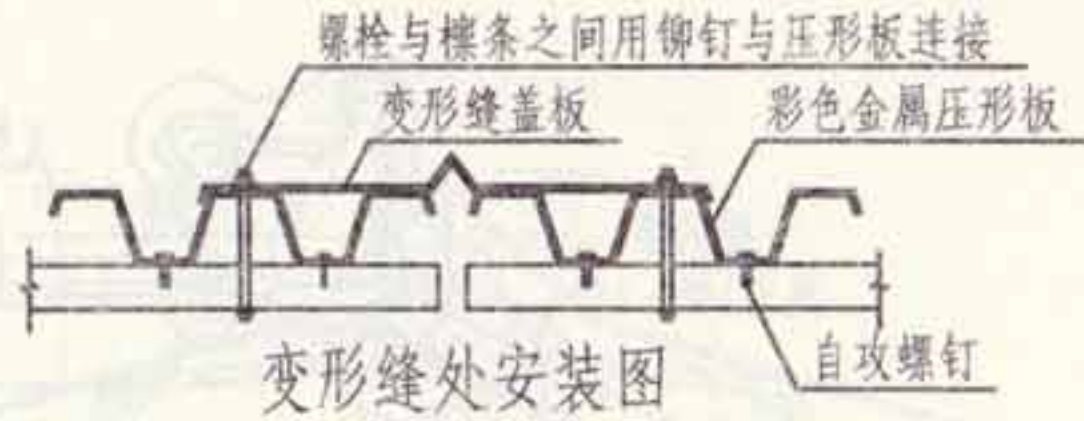

编制
 审核
 设计
 制图

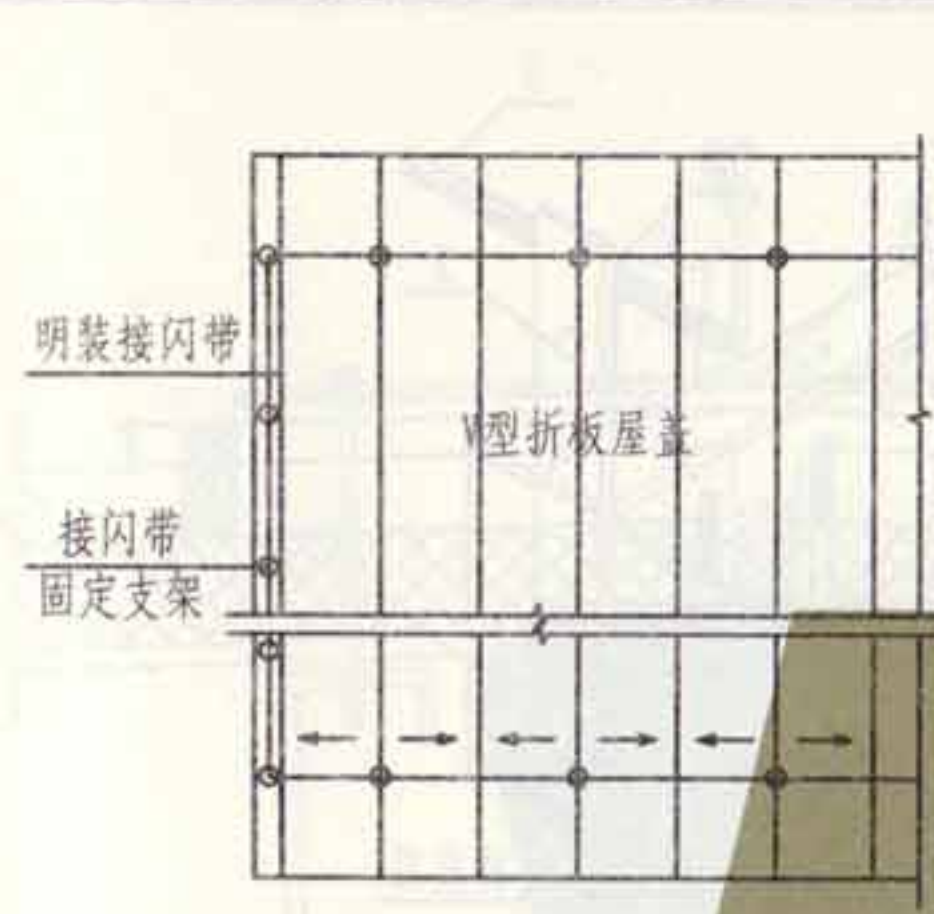

屋盖接闪带明装平面示意图

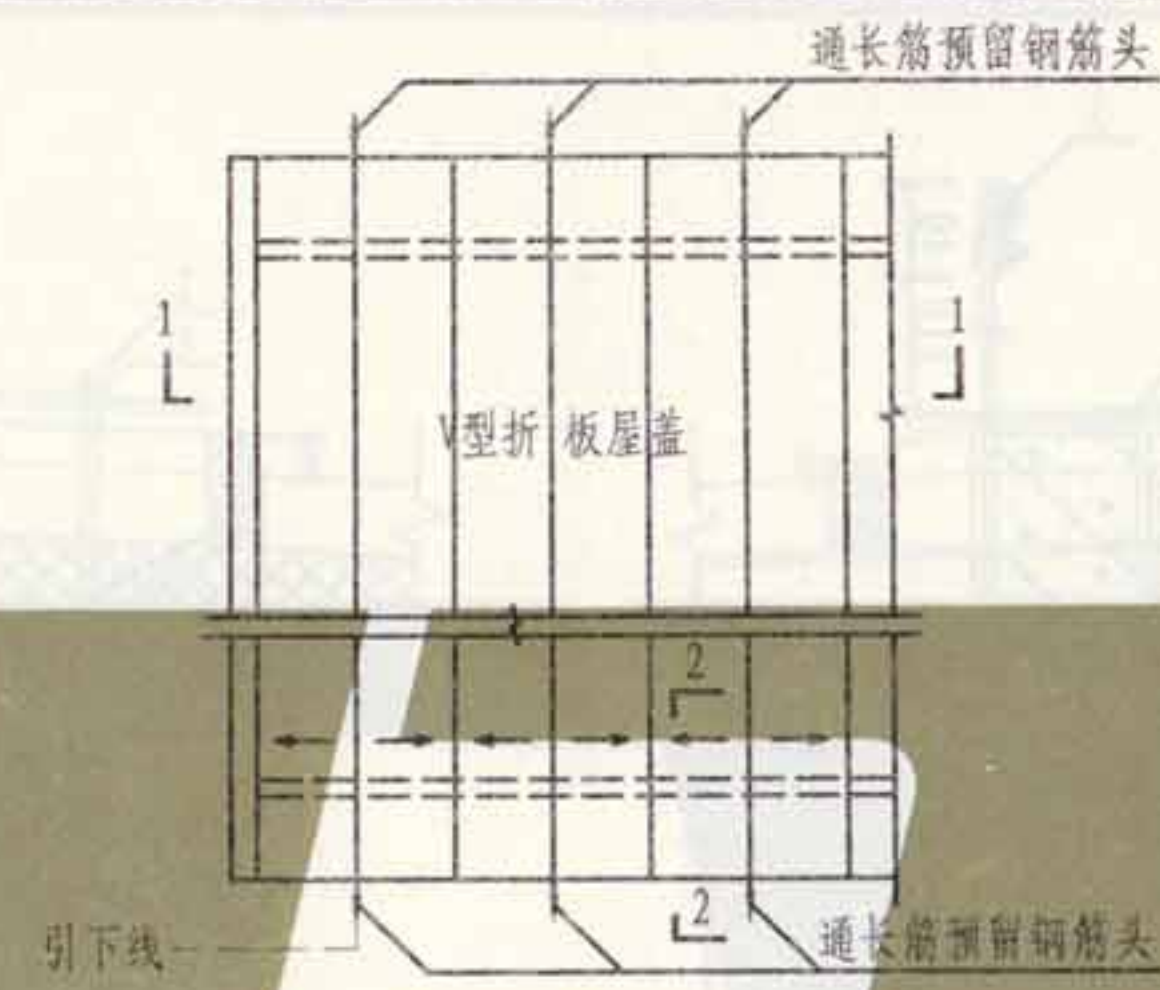

屋盖接闪带暗装平面示意图

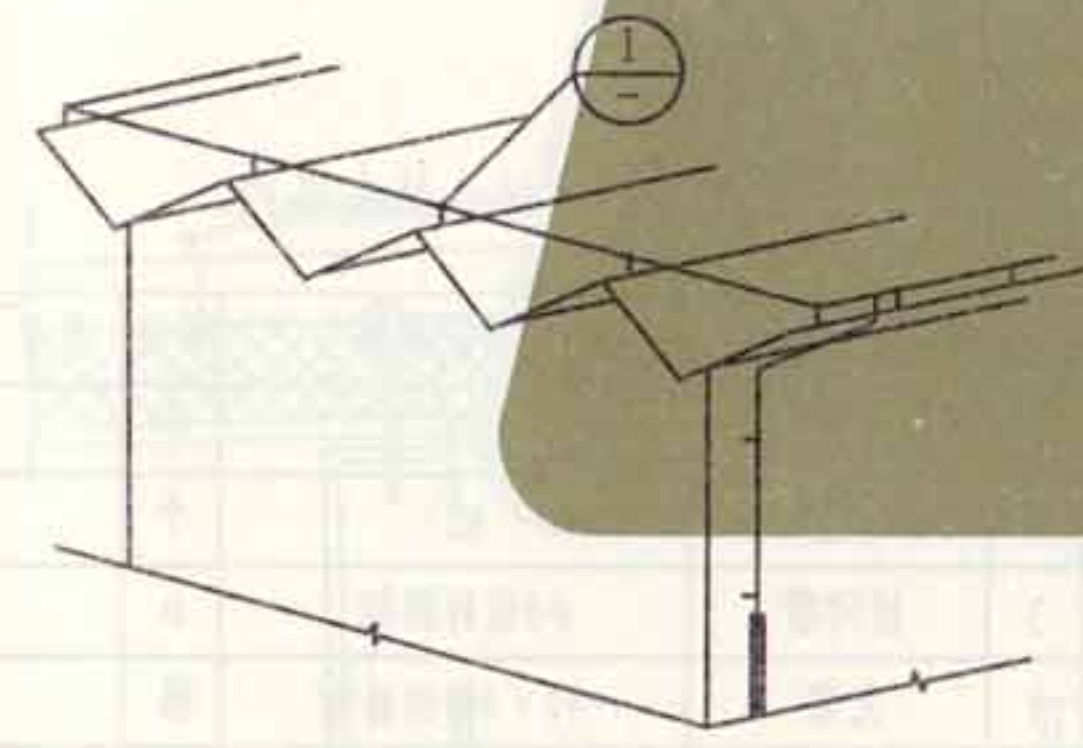
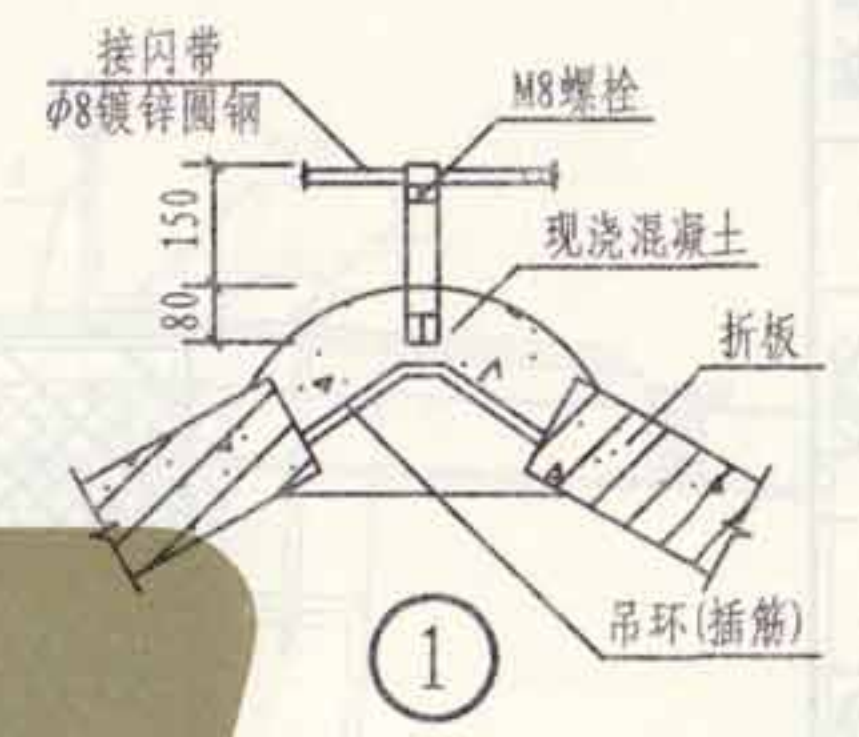

屋盖接闪带明装布置示意图



2-2剖面图

- 注: 1. V型折板建筑物有防雷要求时, 可明装接闪网, 也可利用V型折板内钢筋作暗装接闪网; 当暗装时, 此插筋与吊环应和网筋绑扎。通长筋应和插筋、吊环绑扎。
2. 折板接头部位(节点2)的通长筋在端部(2-2剖面)预留有钢筋头, 便于与引下线相连接。引下线的位置由工程设计决定。
3. 等高多跨搭接处通长筋与通长筋应绑扎。不等高多跨搭接处, 通长筋之间应用 $\phi 8$ 圆钢连接焊牢。绑扎和连接的间距为6m。

V型折板屋盖防雷装置安装

| | |
|-----|--------|
| 图集号 | L13D10 |
| 页次 | 43 |

张制
核
审
吴恩远
对
校
聂玉安
设计
韩瑾
制图

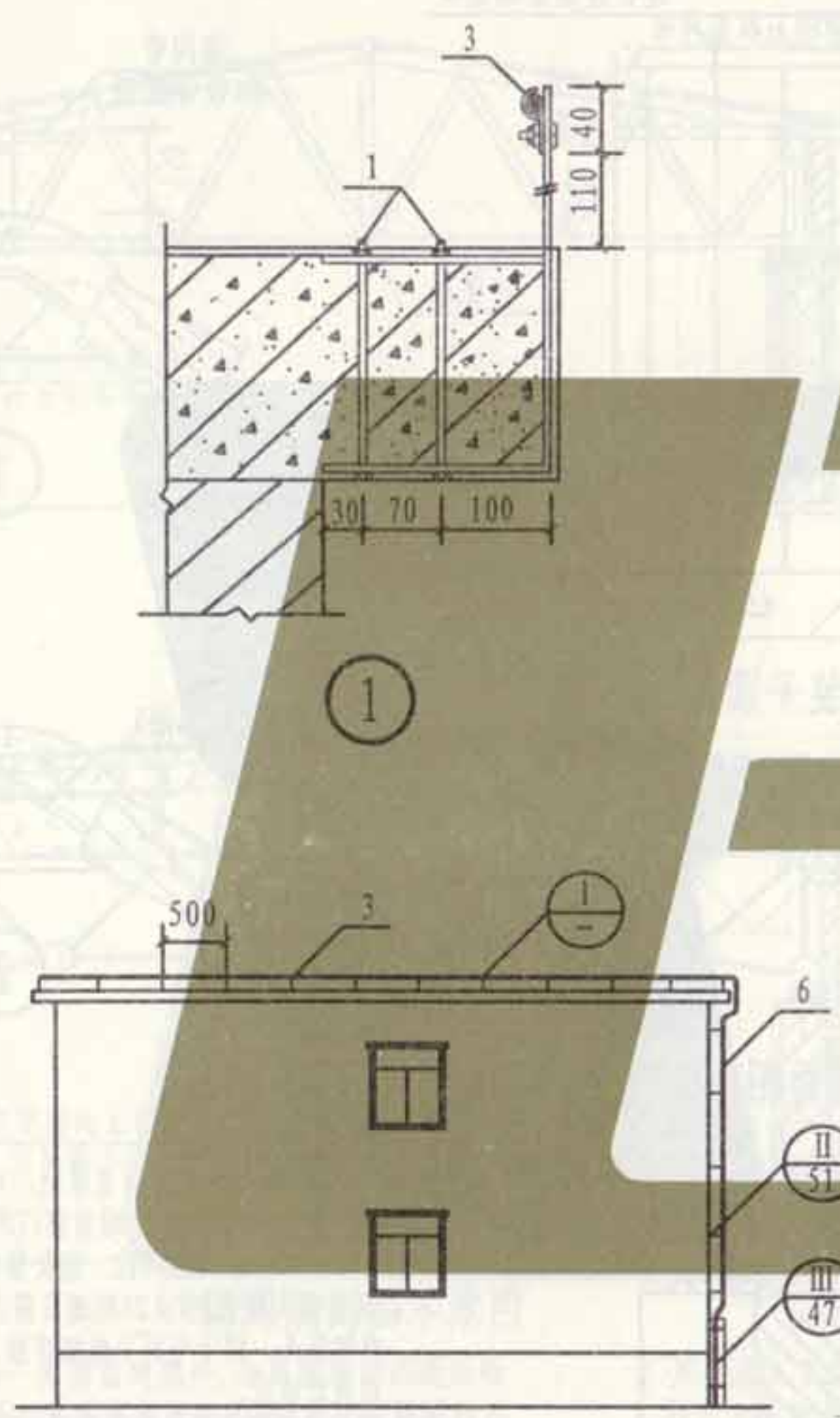

加气板屋顶避雷带立面

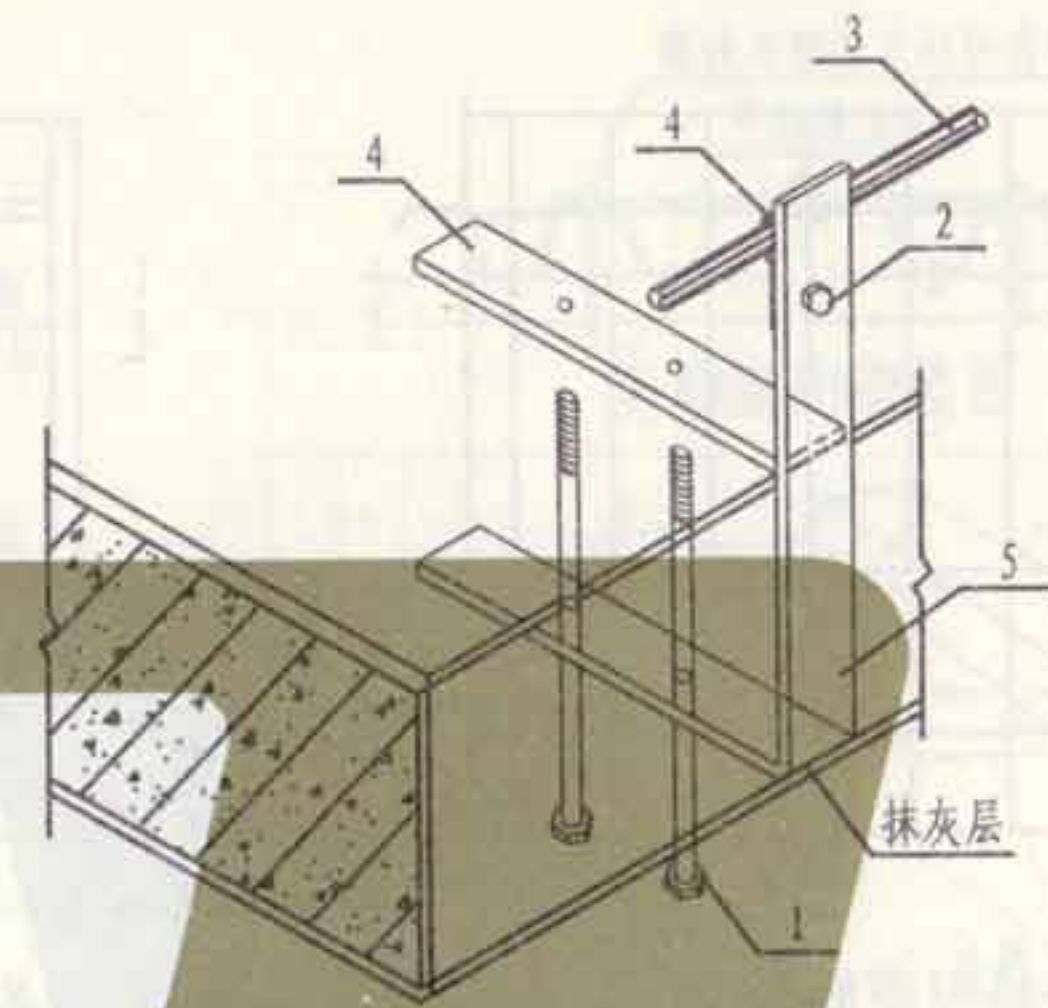

支架透视图

注：支架安装好后，抹入抹灰层内。

| 编号 | 名称 | 型号及规格 | 单位 | 数量 | 备注 |
|----|-------|-----------|----|----|----|
| 1 | 螺栓 | M8 | 个 | | 镀锌 |
| 2 | 螺栓 | M8 | 个 | | 镀锌 |
| 3 | 接闪带 | φ8镀锌圆钢 | m | | |
| 4 | 支架 | -40×4镀锌扁钢 | 根 | | |
| 5 | 支架 | -40×4镀锌扁钢 | 根 | | |
| 6 | 明装引下线 | φ8镀锌圆钢 | m | | |

加气板平屋顶防雷装置安装

图集号 L13D10
页次 44

编制
 审核
 设计
 校对
 制图

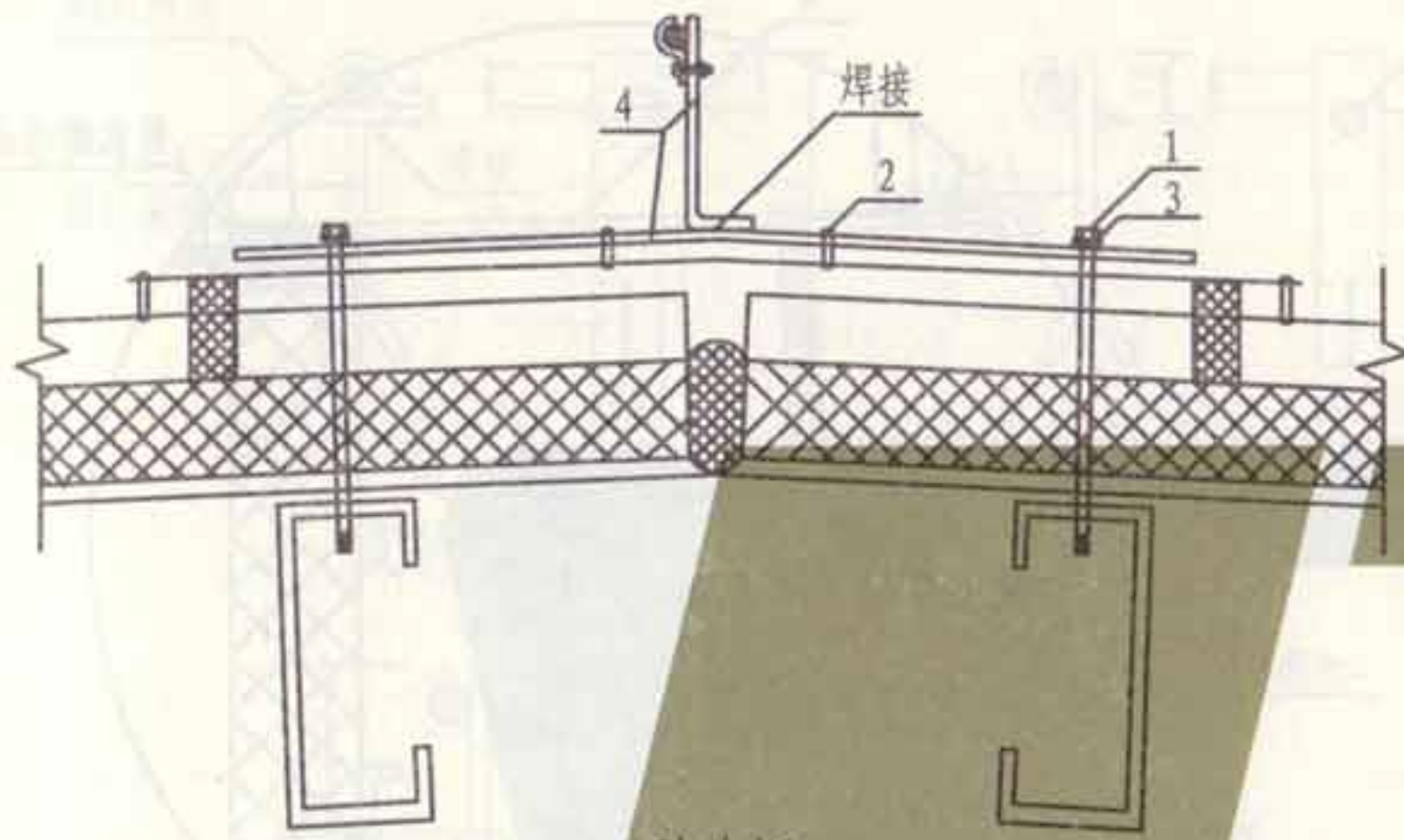

A型盖板

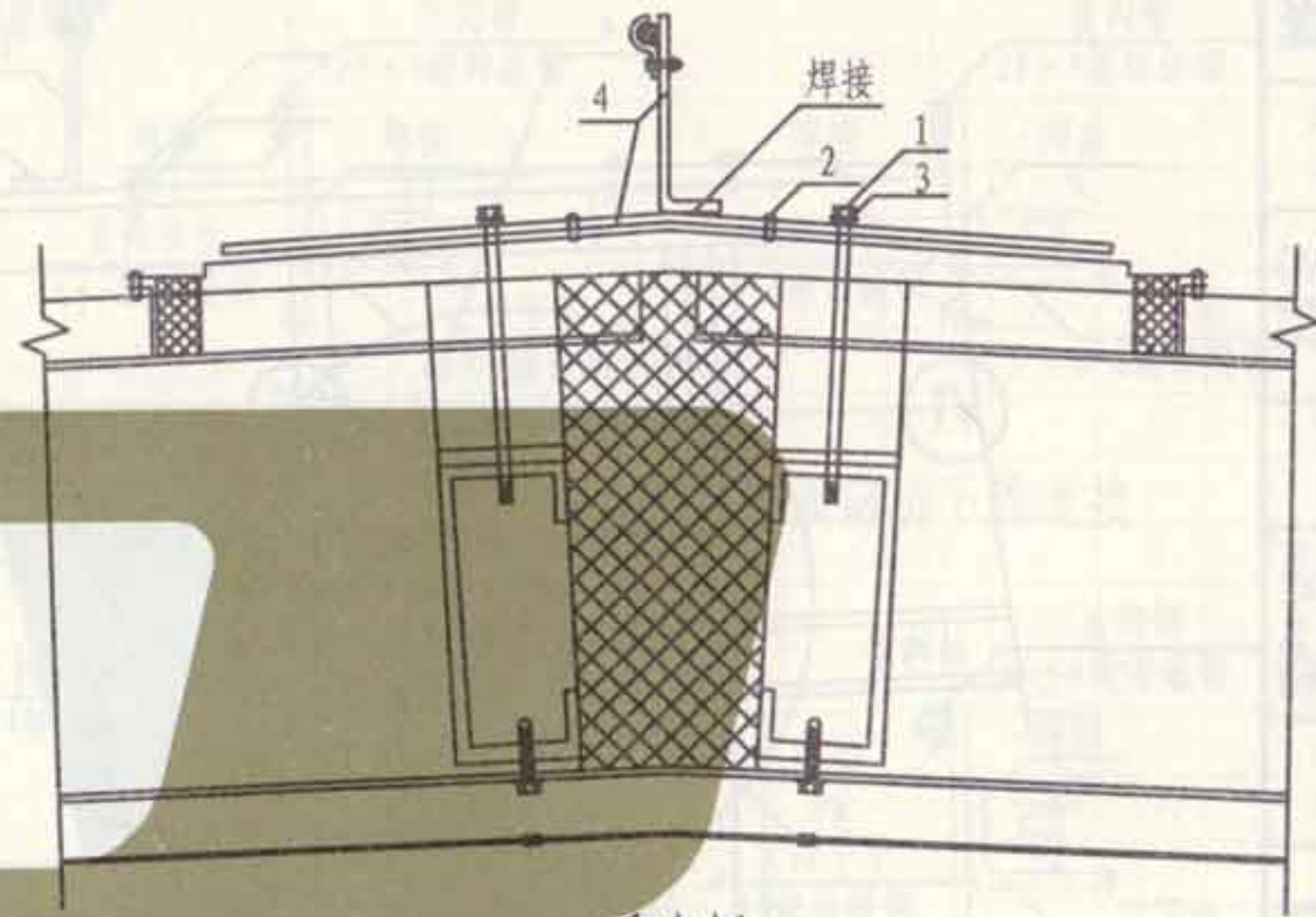

采光板

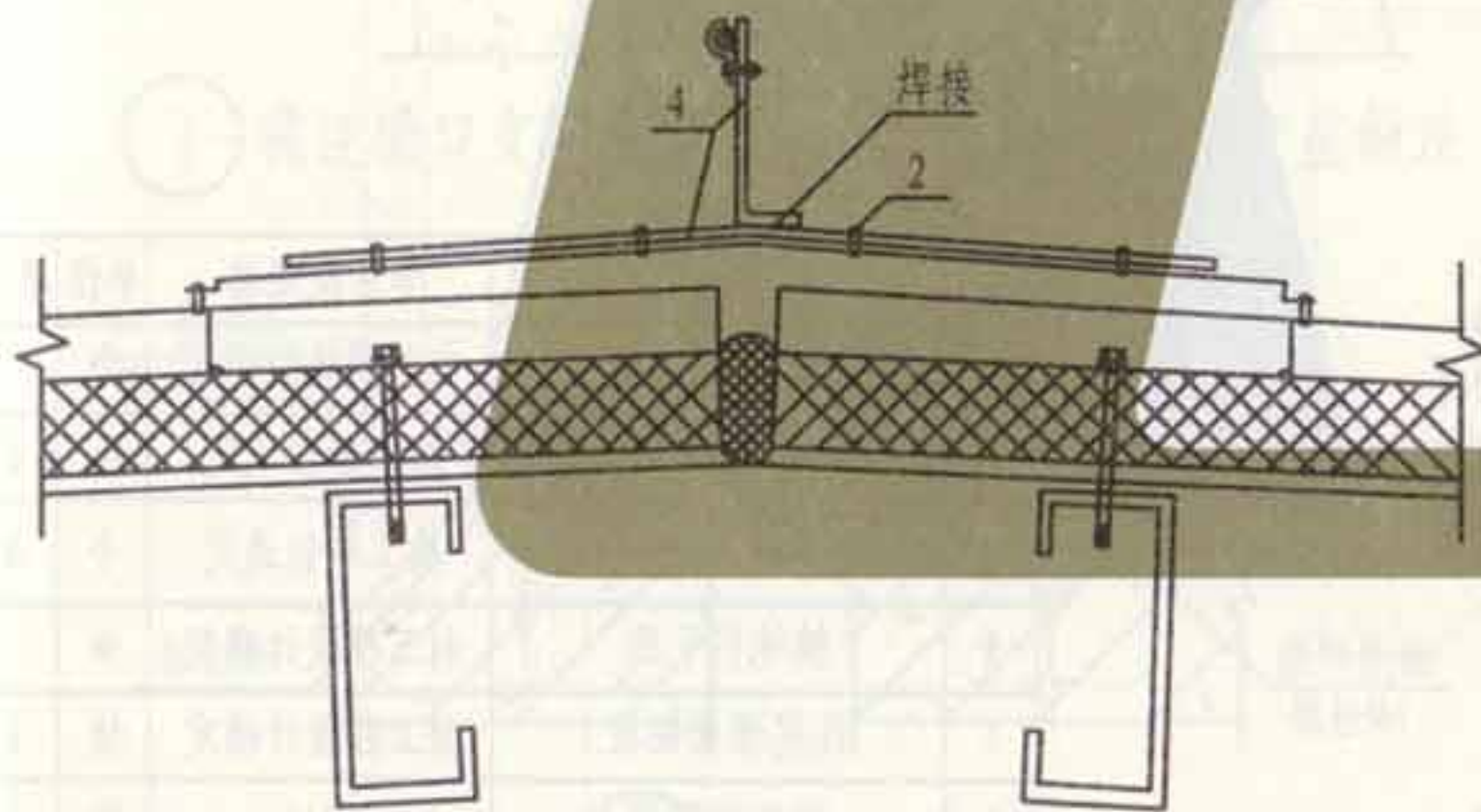

B型盖板

- 注: 1. 接闪带支持卡的平面安装间距为1m, 转角处安装间距为0.5m.
 2. 本图仅表示镀锌圆钢接闪带的支持卡, 镀锌扁钢接闪带的支持卡亦可参照采用.
 3. 彩钢板专用自攻螺钉, 拉铆钉的选用应满足安装强度要求.

| 编号 | 名称 | 型号及规格 | 单位 | 数量 | 备注 |
|---------------|-------------|---------|-----|--------|-----------|
| 1 | 镀锌彩钢板专用自攻螺钉 | 施工单位选定 | 个 | 6 | |
| 2 | 拉铆钉 | 施工单位选定 | 个 | 6 | |
| 3 | 防水胶垫 | 施工单位选定 | 个 | 6 | 与专用自攻螺钉配套 |
| 4 | 接闪带支持卡 | 由工程设计确定 | 个 | | 见48页 |
| 夹芯板屋脊接闪带支持卡安装 | | | 图集号 | L13D10 | |
| | | | 页次 | 45 | |

张制
核
审
吴恩远
对
校
费玉安
设计
瑾
制
图

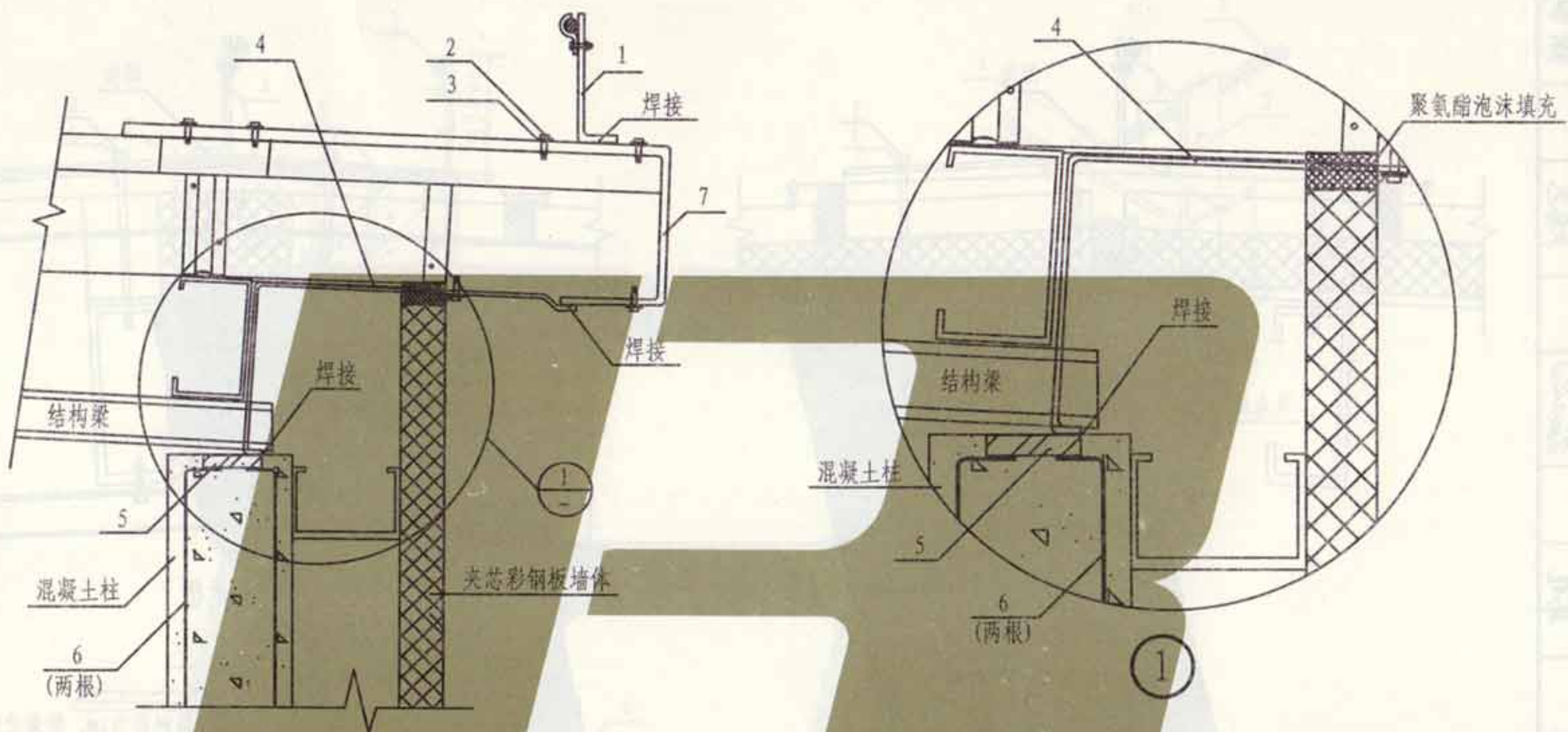

注: 1. 接闪带支持卡的平面安装间距1m, 转角处安装间距为0.5m。
2. 本图仅表示镀锌圆钢接闪带的支持卡, 镀锌扁钢接闪带的支持卡亦可参照采用。
3. 引下线规格由工程设计确定, 但不应小于 $\phi 10$ 镀锌圆钢或 -25×4 镀锌扁钢。
4. 焊接处搭接长度: 扁钢为2倍宽度, 圆钢为6倍直径。
5. 此图用于钢筋混凝土柱结构。
6. 彩钢板专用自攻螺钉的选用应满足安装强度要求。

| 编号 | 名称 | 型号及规格 | 单位 | 数量 | 备注 |
|----|-------------|----------------|----|----|-----------|
| 1 | 接闪带支持卡 | 由工程设计确定 | 个 | 1 | 见48页 |
| 2 | 镀锌彩钢板专用自攻螺钉 | 施工单位选定 | 个 | 6 | |
| 3 | 防水胶垫 | 施工单位选定 | 个 | 6 | 与专用自攻螺钉配套 |
| 4 | 接地引下线 | 由工程设计确定 | m | | |
| 5 | 注定预埋铜板 | 由工程设计确定 | 块 | 1 | |
| 6 | 柱内主钢筋 | $\geq \phi 16$ | 根 | 2 | |
| 7 | 镀锌扁钢 | 施工单位选定 | m | | |

图集号
 图集名称
 图集编号
 图集规格
 图集尺寸
 图集重量
 图集页数
 图集日期
 图集备注

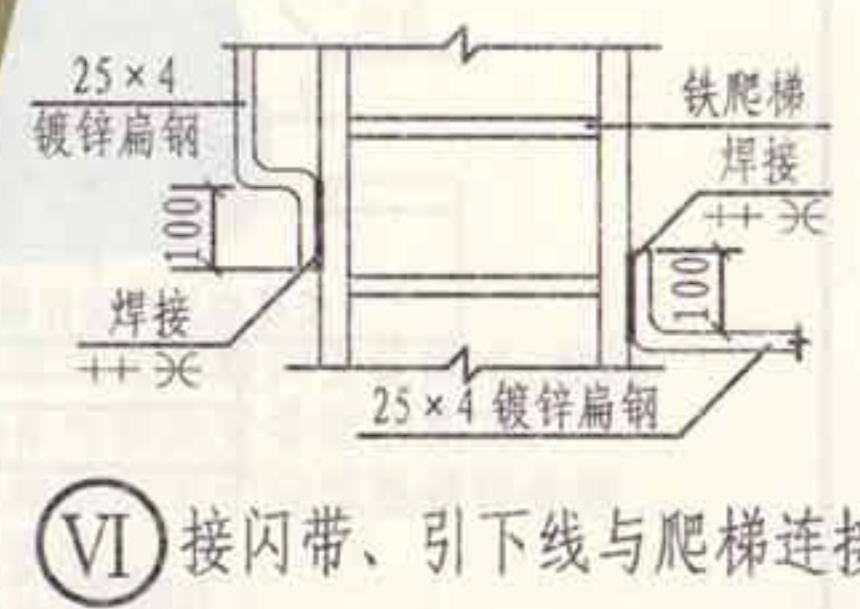
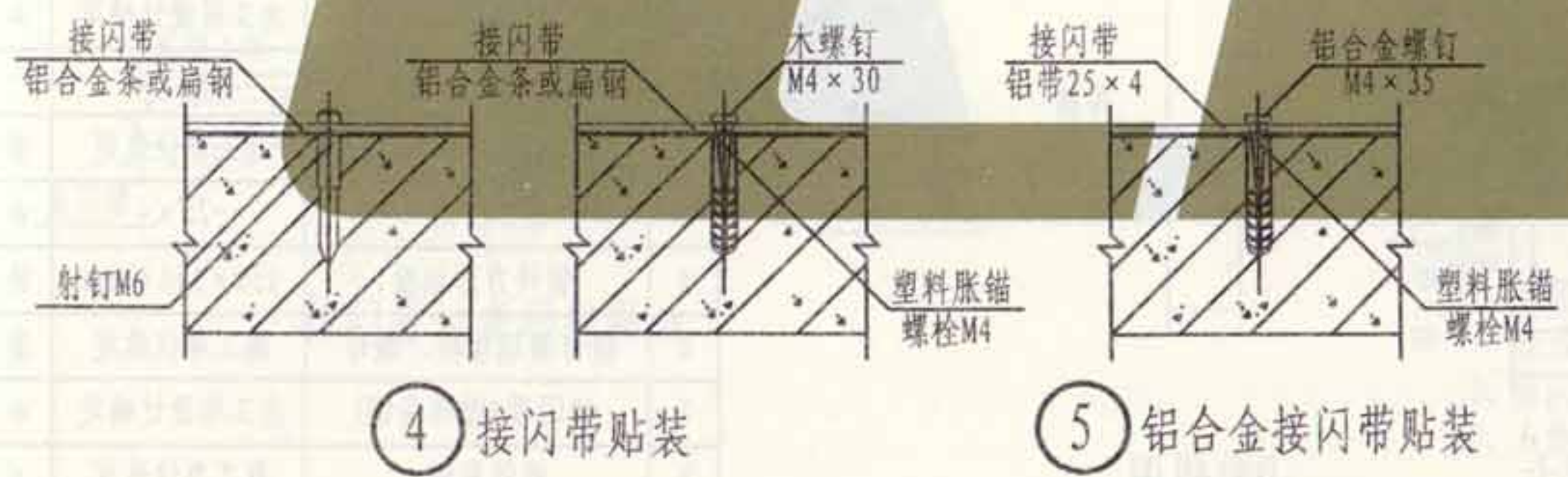
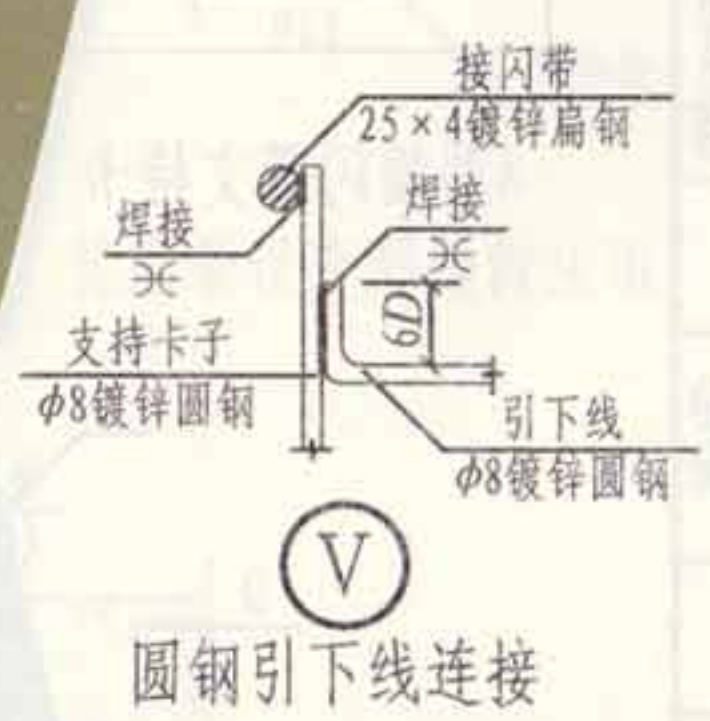
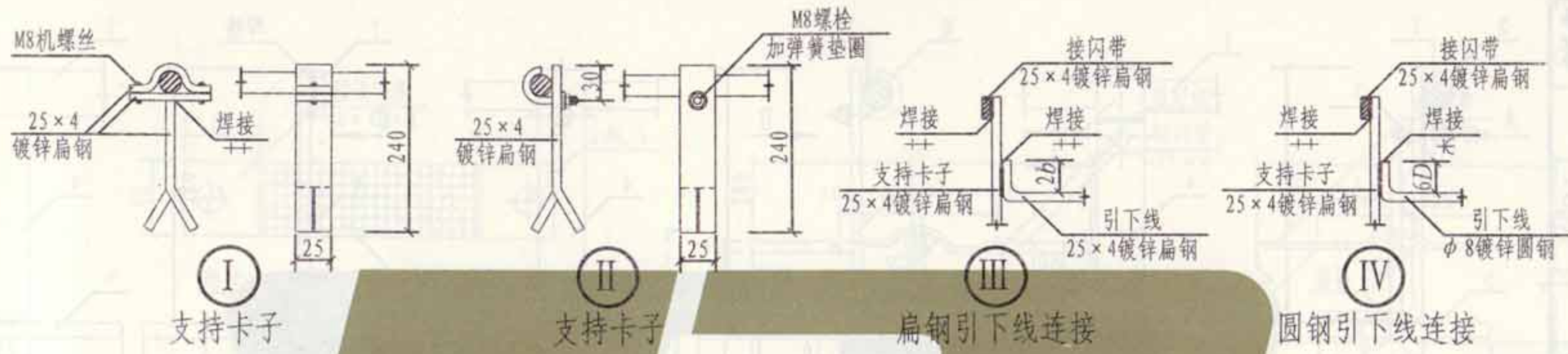

注：接闪带、引下线与爬梯连接时，亦可采用
 $\phi 8 \sim \phi 12$ 镀锌圆钢焊接。

| | | | |
|-------------|--|-----|--------|
| 接闪带及引下线固定安装 | | 图集号 | L13D10 |
| | | 页次 | 47 |

张制
核
审
吴恩远
对
校
安
计
设
瑾
图
制

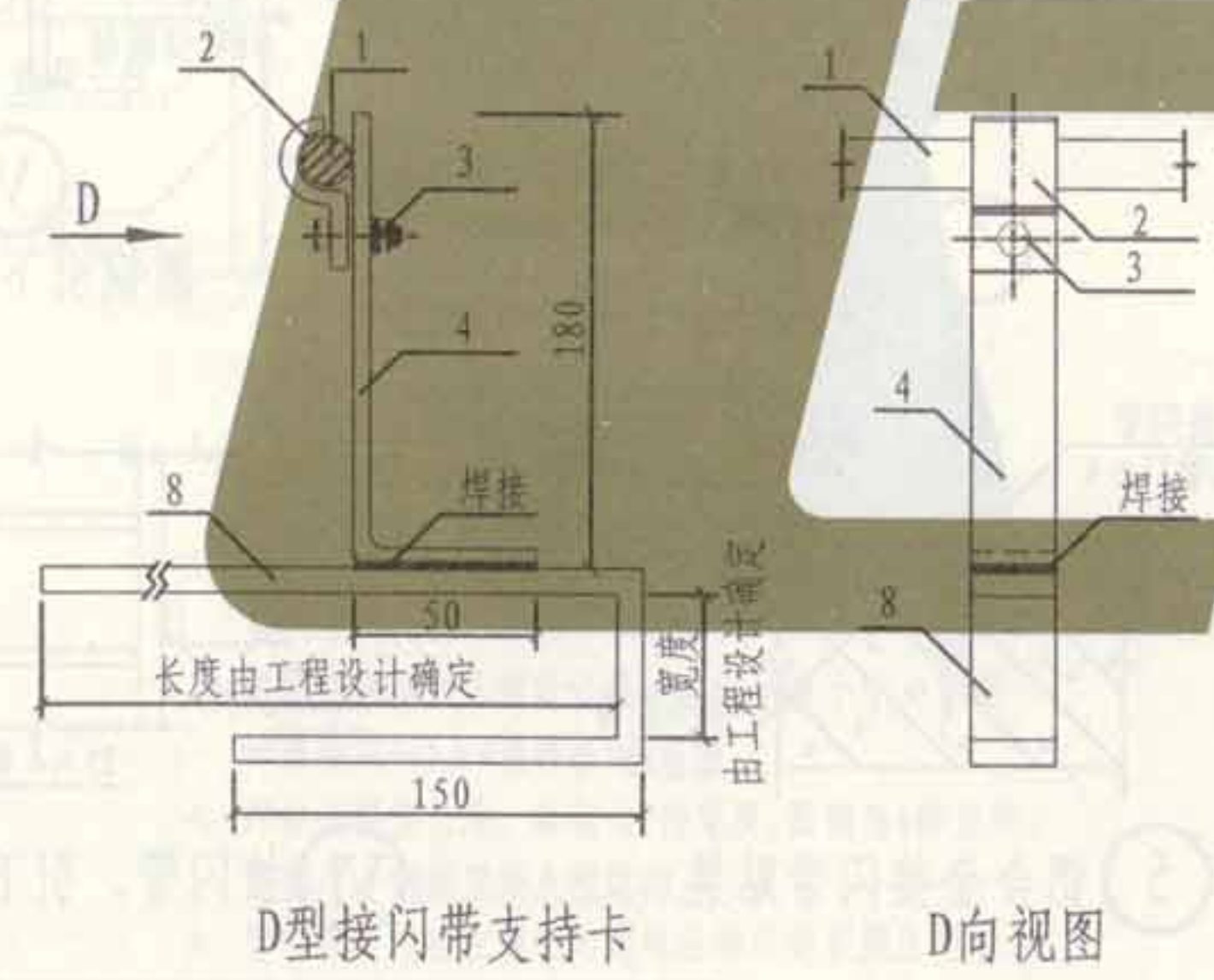
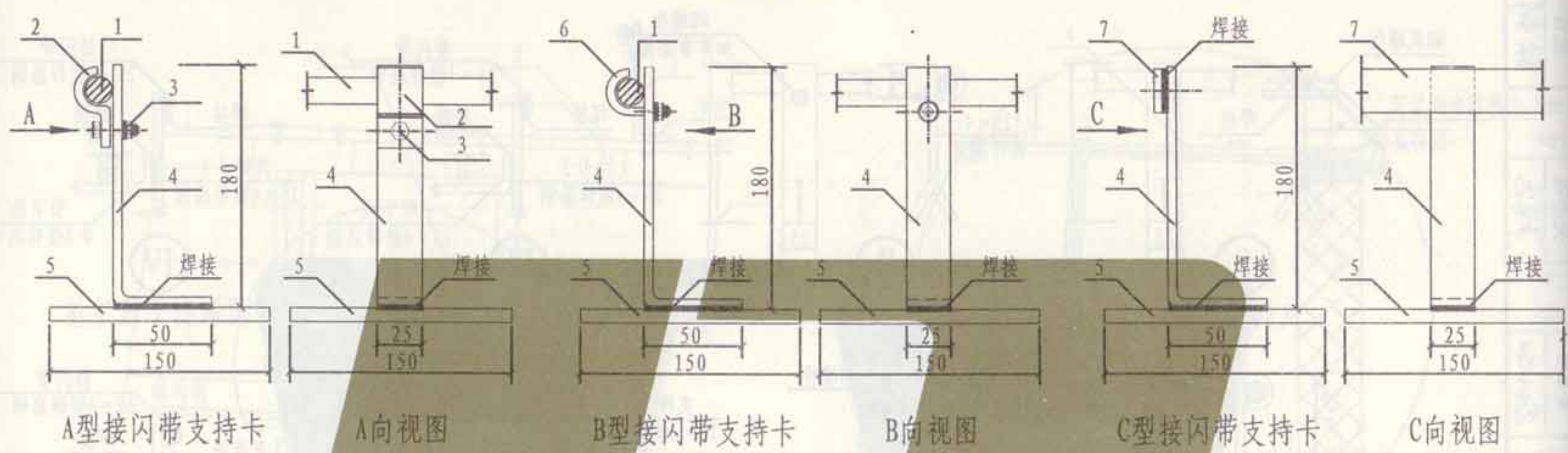

注: 1. A、B型接闪带支持卡适用于压型板及夹心板建筑屋面、屋脊、女儿墙顶部、屋檐檐口等处。
2. D型接闪带支持卡适用于屋面檐口。

| 编号 | 名称 | 型号及规格 | 单位 | 数量 | 备注 |
|----|------------|-------------|----|----|--------------|
| 1 | 接闪带(镀锌圆钢) | 由工程设计确定 | m | | |
| 2 | 镀锌扁钢卡 | -25×4 | 个 | 2 | |
| 3 | 镀锌螺栓、螺母、垫圈 | 施工单位选定 | 套 | 2 | |
| 4 | 镀锌扁钢 | -25×4 | m | | |
| 5 | 镀锌方形钢板 | 150×150×6mm | 块 | | |
| 6 | 镀锌圆钢螺栓、螺母 | 施工单位选定 | 套 | 1 | 包括垫圈 |
| 7 | 接闪带(镀锌扁钢) | 由工程设计确定 | m | | 不小于 -25×4 |
| 8 | 镀锌扁钢 | 施工单位选定 | m | | |

设计
 审核
 编制
 校对
 制图
 日期

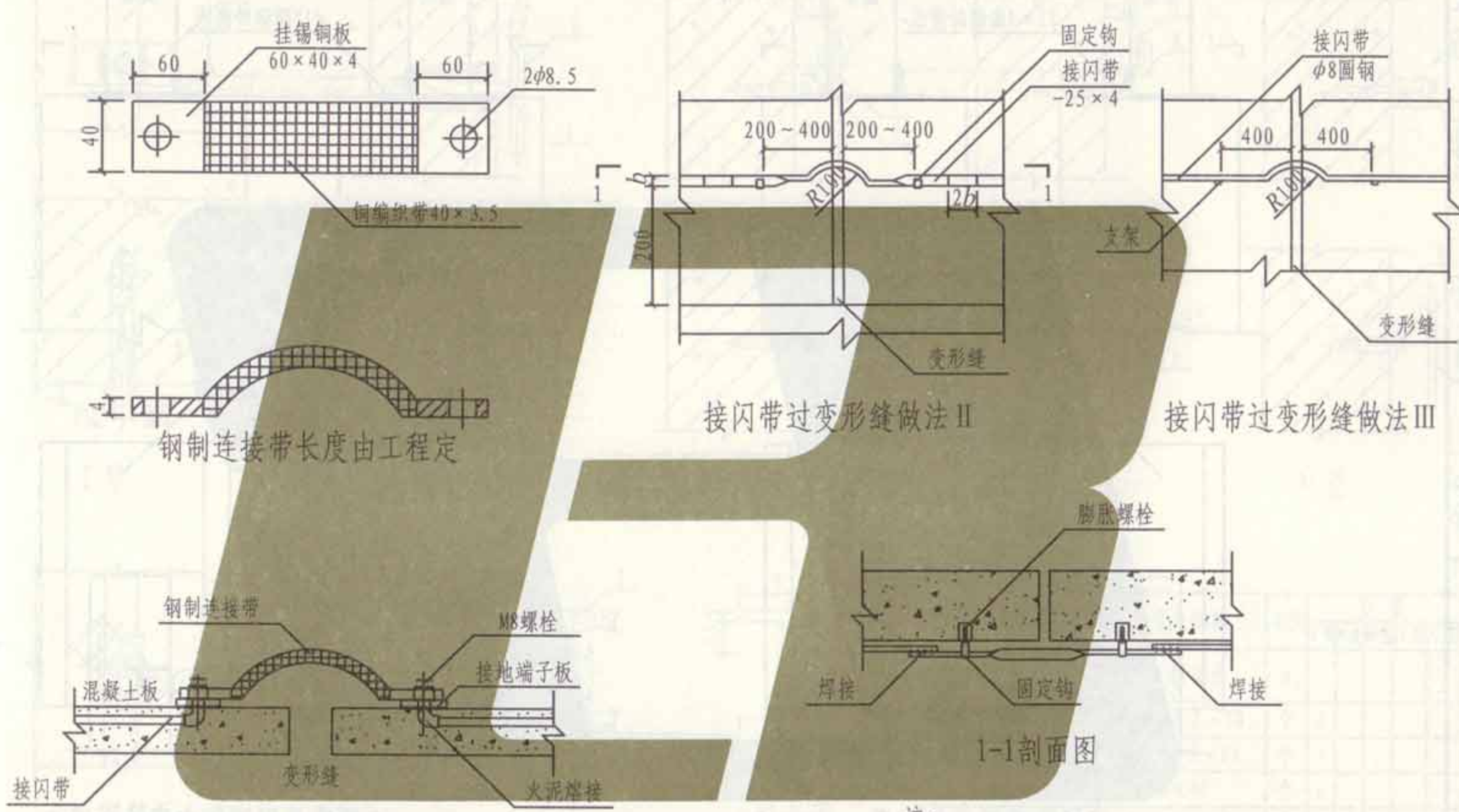

- 注:
1. 本图为接闪带过变形缝的安装做法, 接地线过变形缝亦可按此安装做法施工。
 2. 接闪带、接地线及卡子应作热镀锌处理。
 3. b 为扁钢的宽度。

| | |
|-----|-----|
| 张钊 | 张钊 |
| 核 | |
| 审 | |
| 吴恩远 | 吴恩远 |
| 对 | |
| 校 | |
| 聂玉安 | 聂玉安 |
| 设计 | |
| 韩瑾 | 韩瑾 |
| 图 | |
| 制 | |

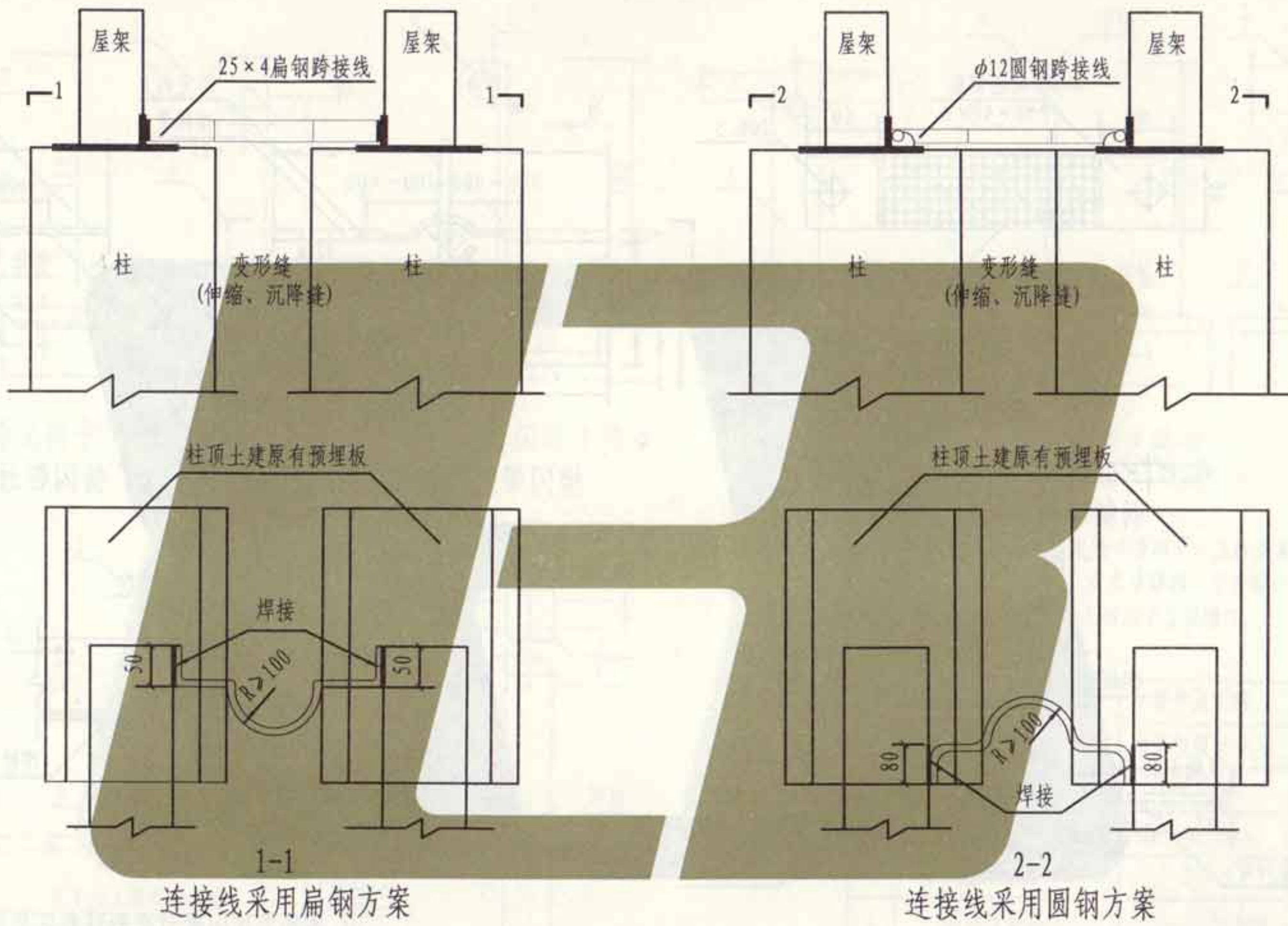

注: 1. 本图用于利用车间建筑物金属体作电气接地装置时,才需要设跨接线;当仅利用金属体作防雷装置时,不需作此跨接线。

2. 扁钢方案适用于钢筋混凝土屋架设有预埋侧板;无预埋侧板时,采用圆钢方案;当屋架为钢结构时,视具体情况采用扁钢或圆钢。

3. 跨接线的焊接应在屋架就位后进行。

编制
 审核
 校对
 设计
 绘图
 审核
 编制

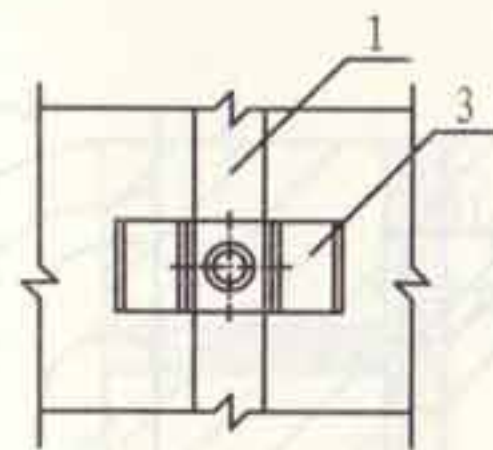

I 型

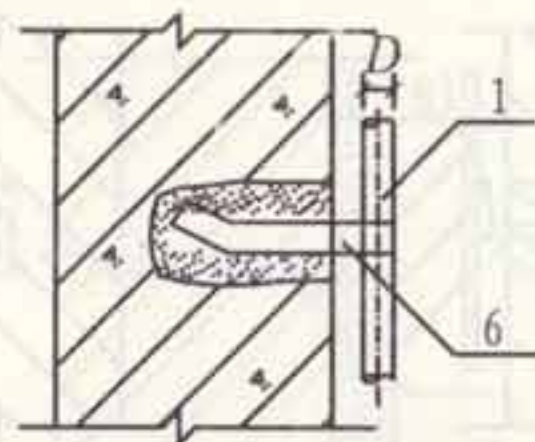
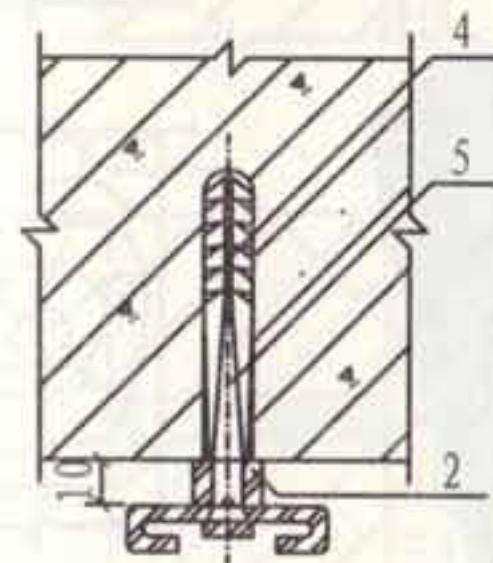

II 型

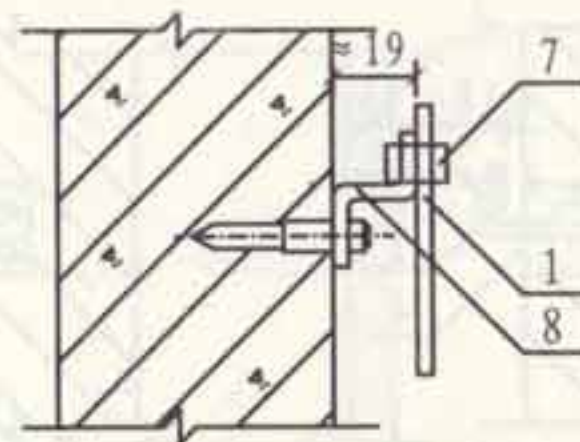

IV 型

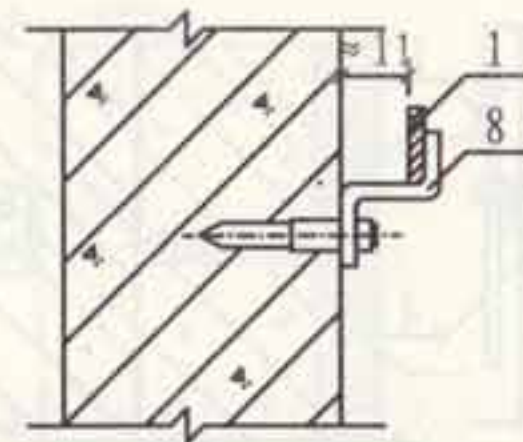

V 型

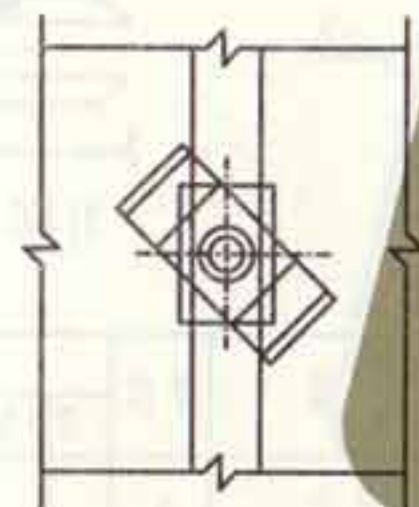
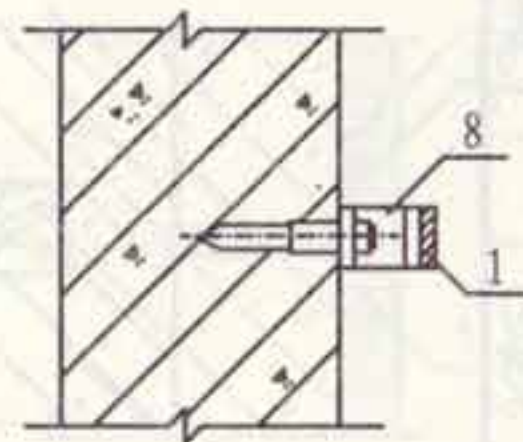

卡板安装后

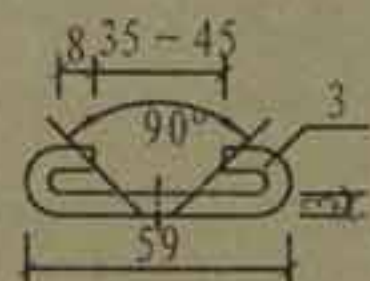

卡板

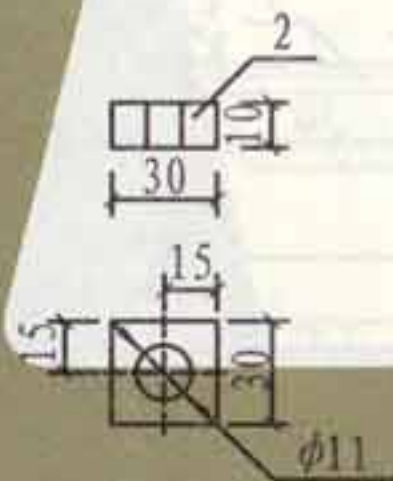

垫片

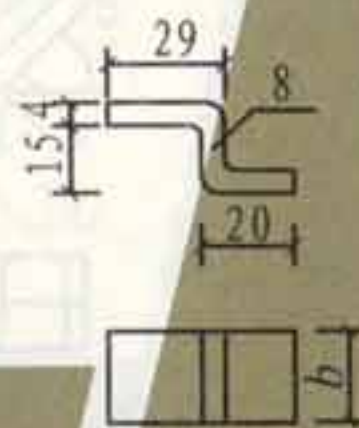

S形卡子



圆钢固定钩

注: 1. 本图适用于扁钢及圆钢引下线、接地线水平或垂直敷设。
 2. 当混凝土结构外加粉刷层时, 引下线及接地线的安装位置应加粉刷层的厚度。

| 编号 | 名称 | 型号及规格 | 单位 | 数量 | | | | | 备注 |
|----|------------|--------------|----|-----|------|-------|------|-----|----|
| | | | | I 型 | II 型 | III 型 | IV 型 | V 型 | |
| 1 | 引下线 接地线 | 见工程设计 | m | | | | | | |
| 2 | 垫片 | -30×10 L=30 | 个 | 1 | | | | | |
| 3 | 卡板 | -30×3 L=88 | 个 | 1 | | | | | |
| 4 | 塑料胀锚螺栓 | φ9×60 | 个 | 1 | | | | | |
| 5 | 沉头木螺钉 | L=26 d=4 | 个 | 1 | | | | | |
| 6 | 圆钢固定钩 | φ8 L=75 | 个 | | 1 | | | | |
| 7 | 套卡 | -15×2 L=2b+b | 个 | | | 1 | | | |
| 8 | S形卡子 | -b×4 L=64 | 个 | | | 1 | 1 | 1 | |
| 9 | 射钉 | M8 L=35 d=8 | 个 | | | 1 | 1 | 1 | |

引下线及接地线
 在混凝土结构上安装

图集号 L13D10
 页次 51

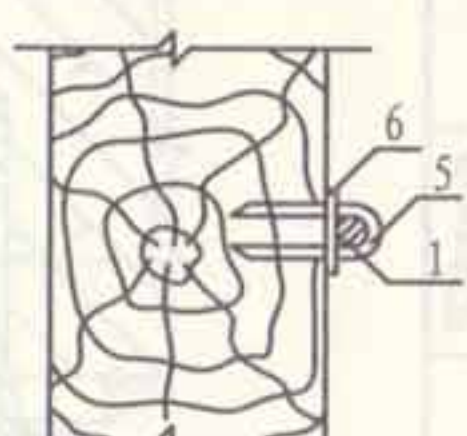
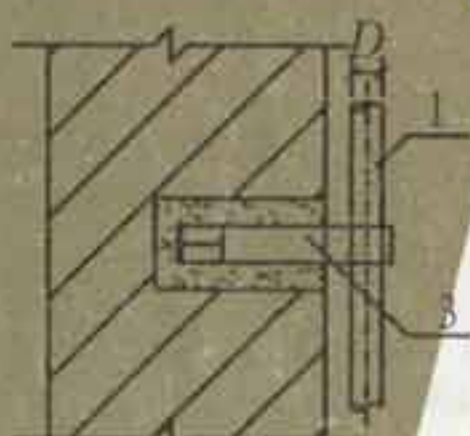
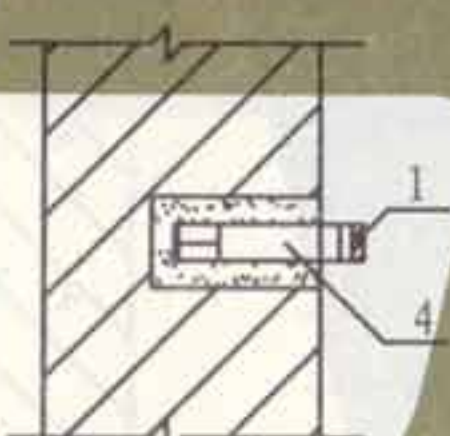
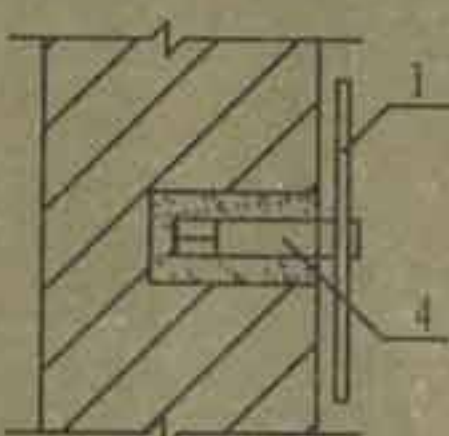
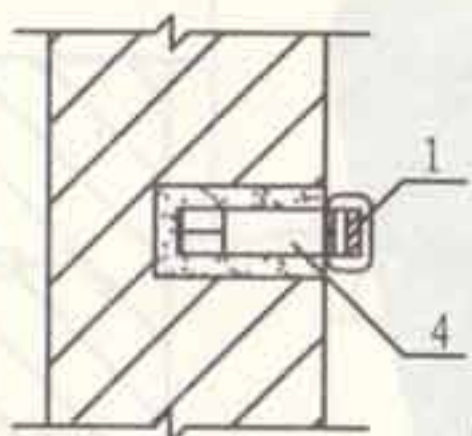
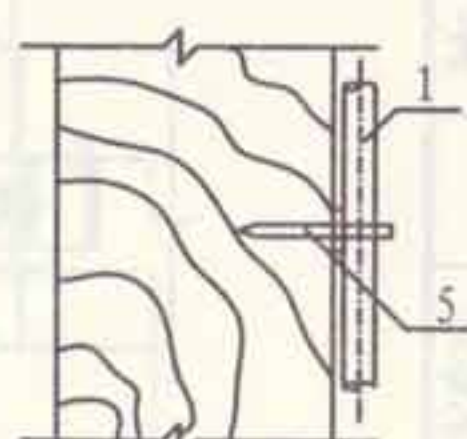
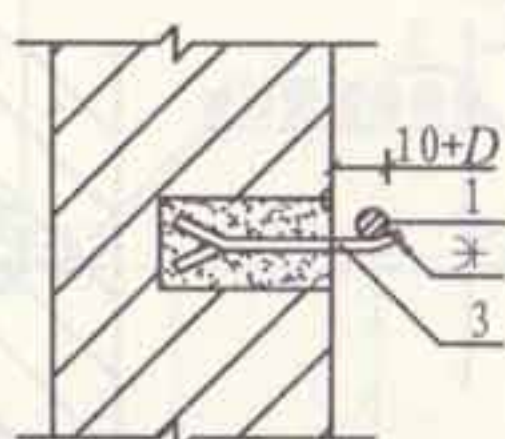
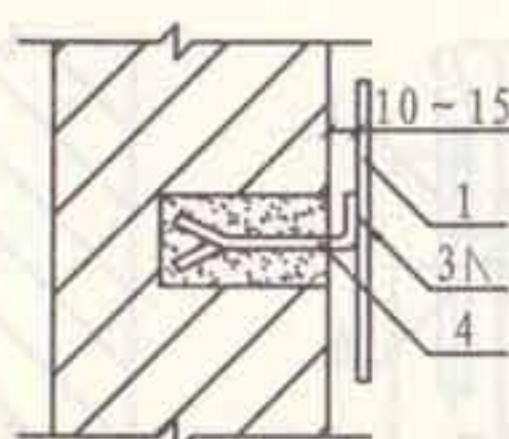
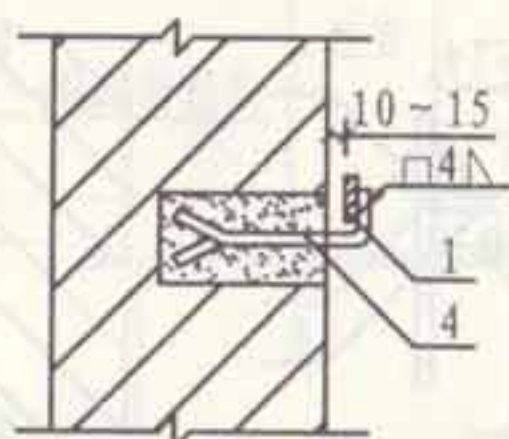
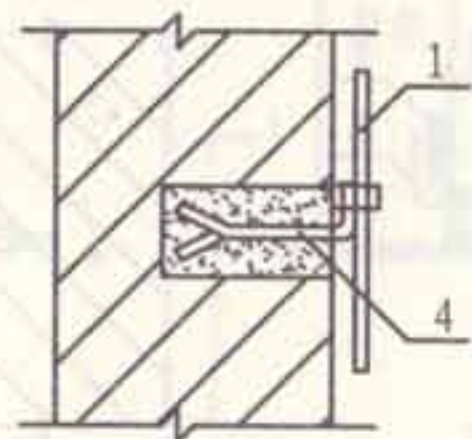

I 型

II 型

III型

IV型

V型

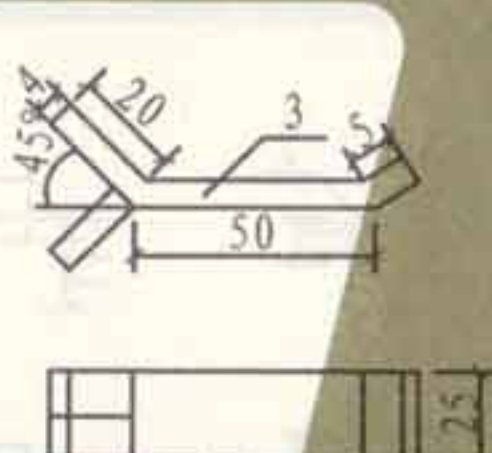
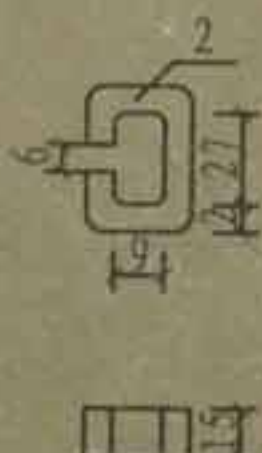
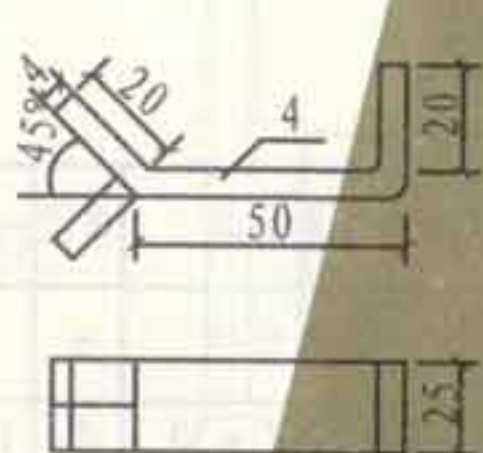

固定钩

套卡

托板

垫圈

U形釘

注:

1. 本图适用于扁钢及圆钢引下线、接地线水平或垂直敷设。
2. 有粉刷层时, 托板、固定钩的长度应增加抹灰层厚度。
3. V型不适用于防雷引下线及接地线固定安装。
4. V型接地线如果采用扁钢时, U型钉改为 \square 型钉, 垫圈加长即可。
5. R 为圆钢接地线的半径, r 为垫圈半径。

| 编号 | 名称 | 型号及规格 | 单位 | 数量 | | | | | 备注 |
|----|------------|--|----|----|-----|------|-----|----|----|
| | | | | I型 | II型 | III型 | IV型 | V型 | |
| 1 | 引下线 接地线 | 见工程设计 | m | | | | | | |
| 2 | 套卡 | $-15 \times 2 \quad L = 74$ | 个 | 1 | | | | | |
| 3 | 托板 | $-25 \times 4 \quad L = 74$ | 个 | | | | 1 | | |
| 4 | 固定钩 | $-25 \times 4 \quad L = 90$ | 个 | 1 | 1 | 1 | | | |
| 5 | U型钉 | 镀锌钢丝 $\phi 3 \sim 4$ $L = \pi R + 21$ | 个 | | | | | 1 | |
| 6 | 垫圈 | 圆钢 $\phi 8 \quad L = 4R + 10r$ | 个 | | | | | 1 | |

引下线及接地线 在砖木结构上安装

| | |
|-----|--|
| 图集号 | |
| 页次 | |

L13D10

52

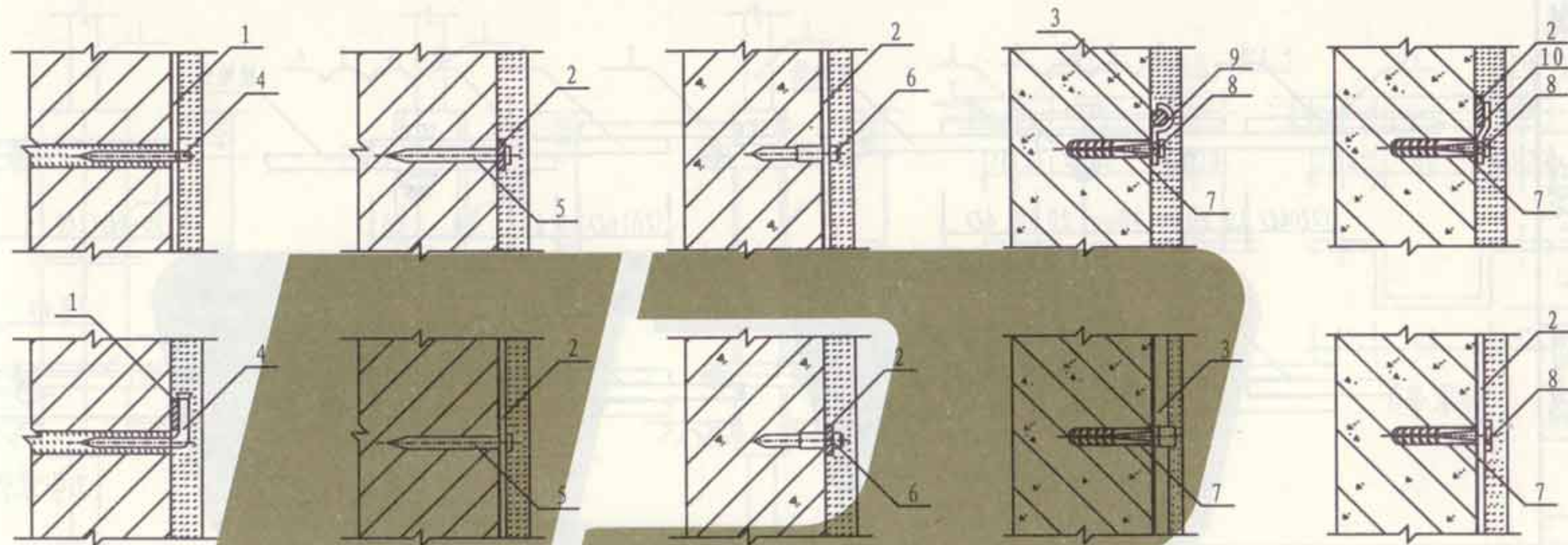

I 型

II 型

III 型

IV 型

V 型



圆钢卡子

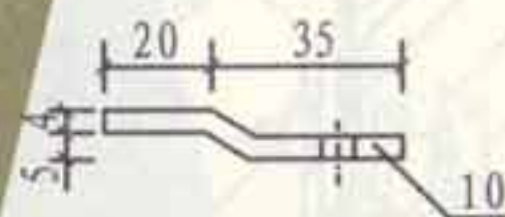

S形卡子

- 注: 1. 本图适用于引下线、接地线水平或垂直敷设。
 2. 引下线和接地线分别采用圆钢或扁钢, 具体规格由工程设计决定。
 3. II型引下线或接地线在敷设前, 应按水泥钉的直径及固定点的距离将孔打好。

| 编号 | 名称 | 型号及规格 | 单位 | 数量 | | | | | 备注 |
|----|---------|-------------------------------|----|----|-----|------|-----|----|----|
| | | | | I型 | II型 | III型 | IV型 | V型 | |
| 1 | 引下线、接地线 | -25×4 圆钢 $\phi 8, \phi 10$ | m | | | | | | |
| 2 | 引下线、接地线 | -25×4 | m | | | | | | |
| 3 | 引下线、接地线 | 圆钢 $\phi 8, \phi 10$ | m | | | | | | |
| 4 | 圆钉 | #8, L=80, d=4.19 | 个 | 1 | | | | | |
| 5 | 水泥钉 | #9, L=38.1, d=3.76 | 个 | | 1 | | | | |
| 6 | 射钉 | M8, L=35, d=8 | 个 | | | 1 | | | |
| 7 | 塑料胀锚螺栓 | $\phi 6 \times 30, L=30, d=6$ | 个 | | | | 1 | 1 | |
| 8 | 沉头木螺钉 | L=26, d=4 | 个 | | | | 1 | 1 | |
| 9 | 圆钢卡子 | -15×2, L=53 | 个 | | | | 1 | | |
| 10 | S形卡子 | -25×4, L=60 | 个 | | | | | 1 | |

引下线及接地线
敷设在粉刷层内安装

图集号 L13D10
页次 53

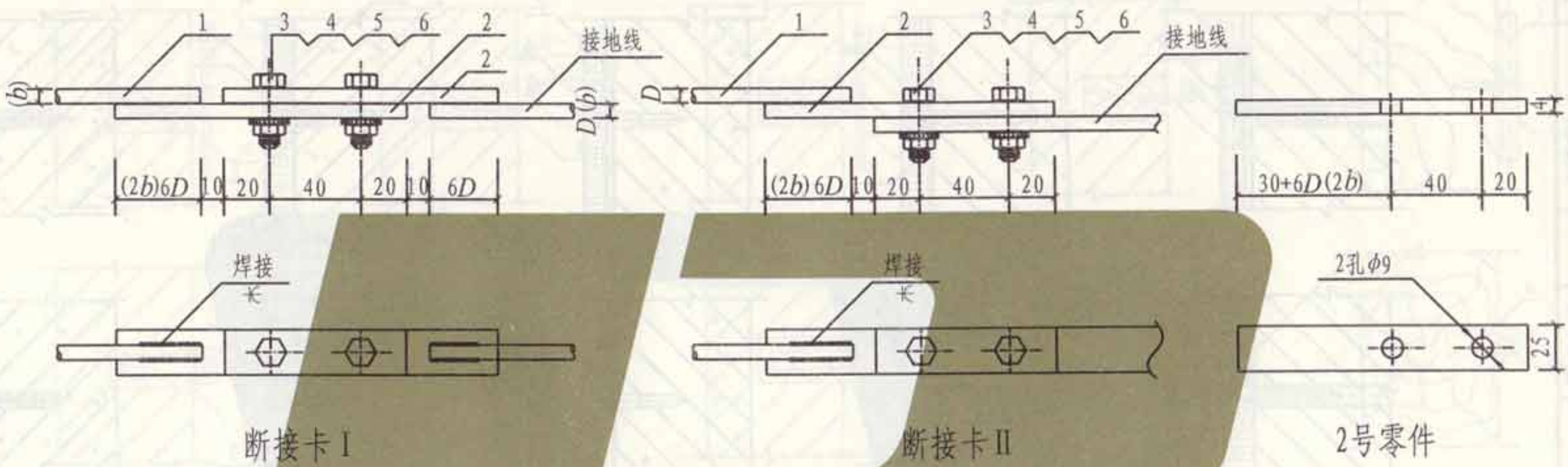

- 注: 1. 引下线距地面0.3~1.8m处设断接卡。
 2. 连接板和钢板应做热镀锌处理。
 3. 接闪带或引下线的连接在焊接有困难时, 可采用螺栓连接, 其做法参见本图。
 4. b 为扁钢的厚度; D 为圆钢的直径。

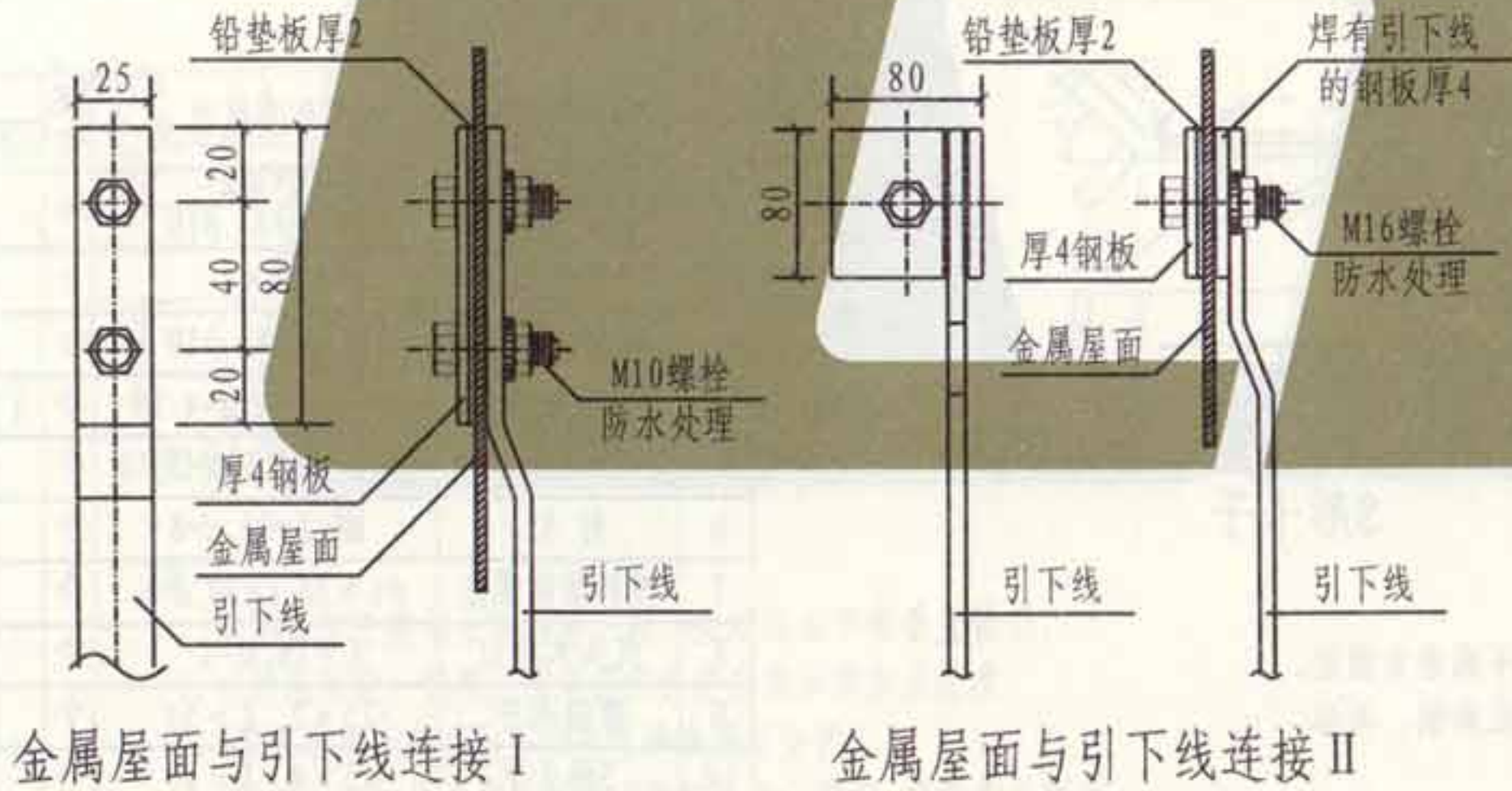

| 编号 | 名称 | 型号及规格 | 单位 | 数量 | | 备注 |
|----|------|------------------------|----|----|----|---------|
| | | | | I | II | |
| 1 | 引下线 | -12×4或φ8 | m | | | 由工程设计选定 |
| 2 | 连接板 | -25×4 $L=90+6D(2b)$ | 块 | 2 | 1 | |
| 3 | 螺栓 | M8×30 | 个 | 2 | 2 | |
| 4 | 螺母 | M8 | 个 | 2 | 2 | |
| 5 | 平垫圈 | 8 | 个 | 2 | 2 | |
| 6 | 弹簧垫圈 | 8 | 个 | 2 | 2 | |

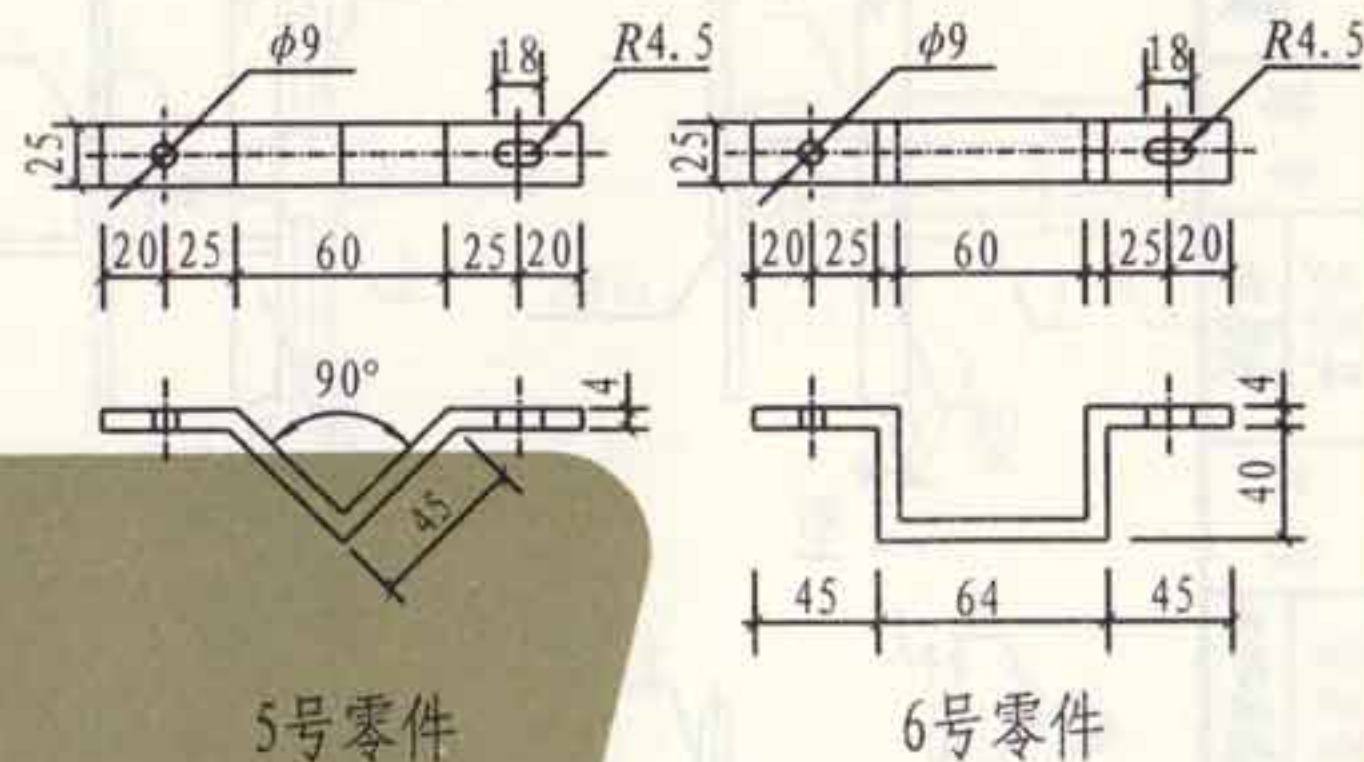
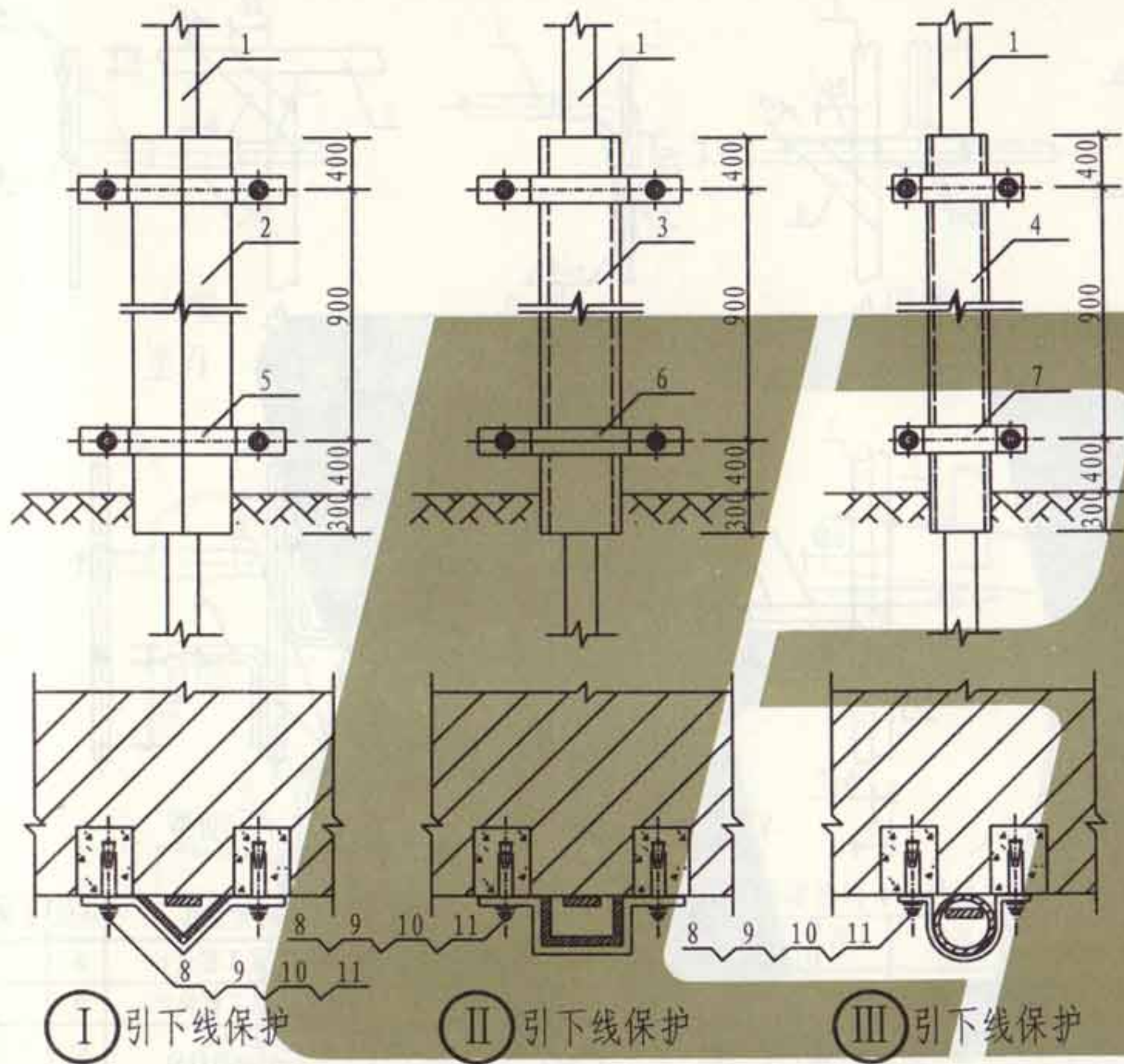

保护管选择表

| 引下线规格(mm) | 保护管(mm) |
|----------------------|-----------|
| $\phi 8, \phi 10$ 圆钢 | $\phi 32$ |
| -12 \times 4扁钢 | $\phi 40$ |
| -25 \times 4扁钢 | $\phi 50$ |

注:
固定卡子、管卡子应做热镀锌处理。

| 编号 | 名称 | 型号及规格 | 单位 | 数量 | | | 备注 |
|----|------|--|----|----|----|-----|------|
| | | | | I | II | III | |
| 1 | 引下线 | -25 \times 4, -12 \times 4扁钢 或 $\phi 8, \phi 10$ 圆钢 | m | | | | |
| 2 | 保护角钢 | L50 \times 5, L=2000 | 根 | 1 | | | |
| 3 | 保护槽板 | $\delta=2.5$ PVC, A6=102改 60 \times 40, L=2000 | 根 | | 1 | | |
| 4 | 保护管 | 改性塑料管 或橡胶管 | 根 | | | 1 | 见选择表 |
| 5 | 固定卡子 | -25 \times 4扁钢制作 | 个 | 2 | | | |
| 6 | 固定卡子 | -25 \times 4扁钢制作 | 个 | | 2 | | |
| 7 | 管卡子 | 按管径选择 | 个 | | | 2 | |
| 8 | 膨胀螺栓 | M8 \times 30 | 个 | 4 | 4 | 4 | |
| 9 | 螺母 | M8 | 个 | 4 | 4 | 4 | |
| 10 | 平垫圈 | 8 | 个 | 4 | 4 | 4 | |
| 11 | 弹簧垫圈 | 8 | 个 | 4 | 4 | 4 | |

引下线保护安装做法

图集号 L13D10
页次 55

张钊 张钊
 审核 吴恩远 吴恩远
 校对 吴恩远 吴恩远
 设计 聂玉安 聂玉安
 制图 韩瑾 韩瑾

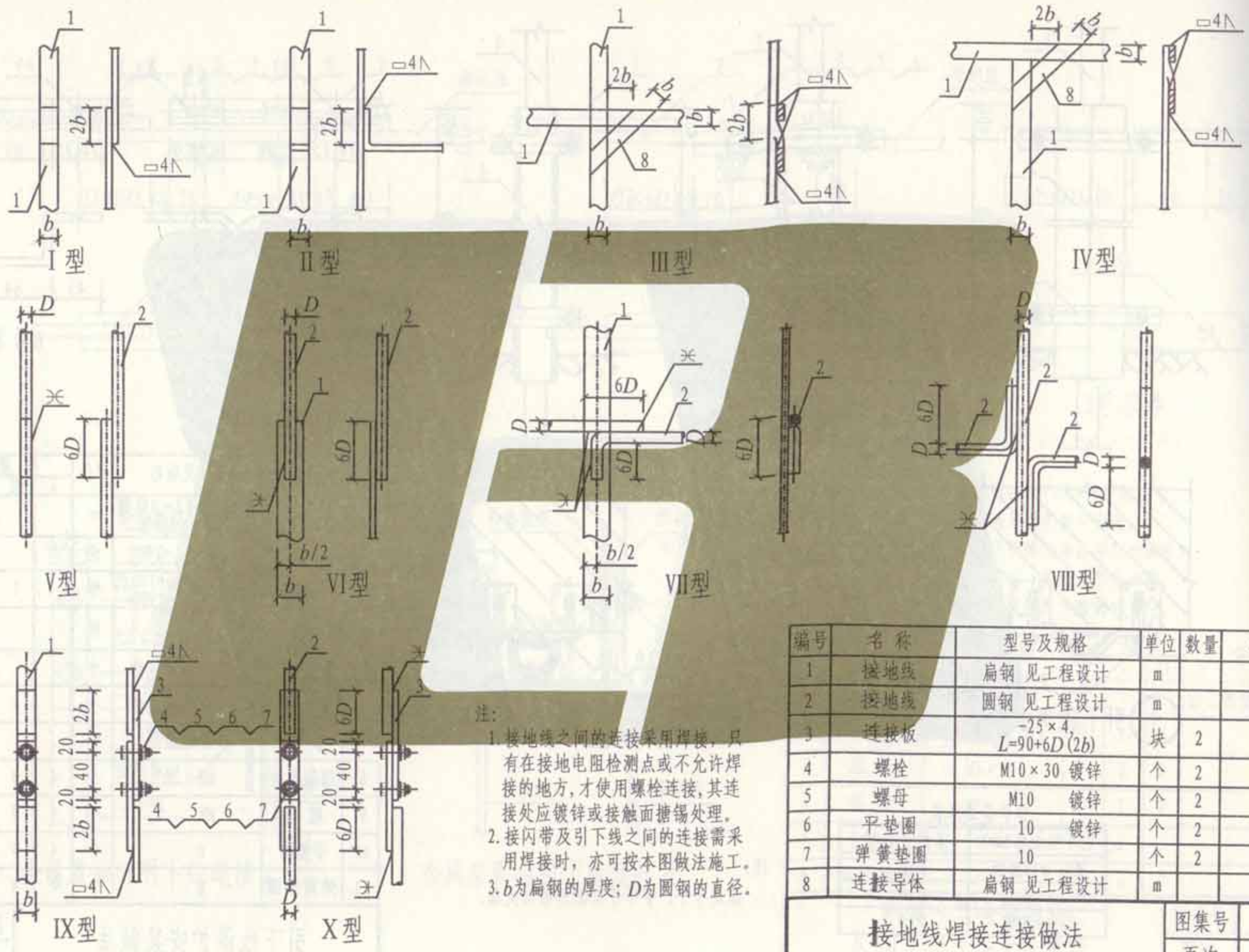

注:

1. 接地线之间的连接采用焊接, 只有在接地电阻检测点或不允许焊接的地方, 才使用螺栓连接, 其连接处应镀锌或接触面搪锡处理。
2. 接闪带及引下线之间的连接需采用焊接时, 亦可按本图做法施工。
3. b 为扁钢的厚度; D 为圆钢的直径。

| 编号 | 名称 | 型号及规格 | 单位 | 数量 | 备注 |
|----|------|-------------------------|----|----|----|
| 1 | 接地线 | 扁钢 见工程设计 | m | | |
| 2 | 接地线 | 圆钢 见工程设计 | m | | |
| 3 | 连接板 | -25×4, $L=90+6D(2b)$ | 块 | 2 | |
| 4 | 螺栓 | M10×30 镀锌 | 个 | 2 | |
| 5 | 螺母 | M10 镀锌 | 个 | 2 | |
| 6 | 平垫圈 | 10 镀锌 | 个 | 2 | |
| 7 | 弹簧垫圈 | 10 | 个 | 2 | |
| 8 | 连接导体 | 扁钢 见工程设计 | m | | |

接地线焊接连接做法

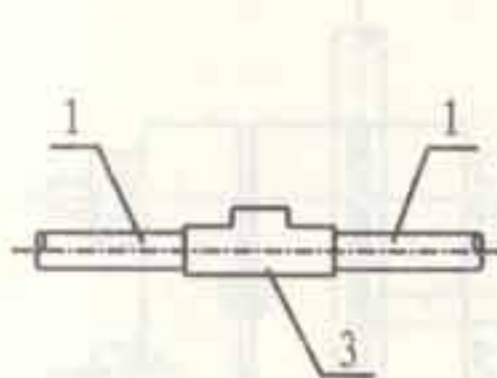

I 型

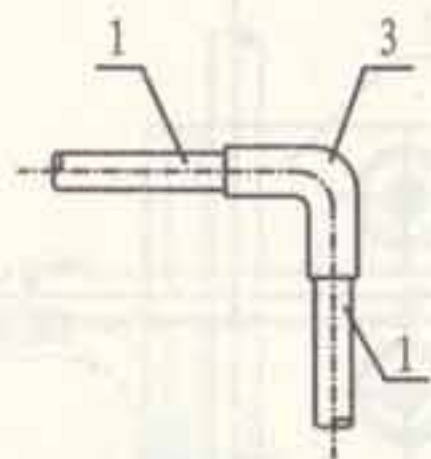

II 型

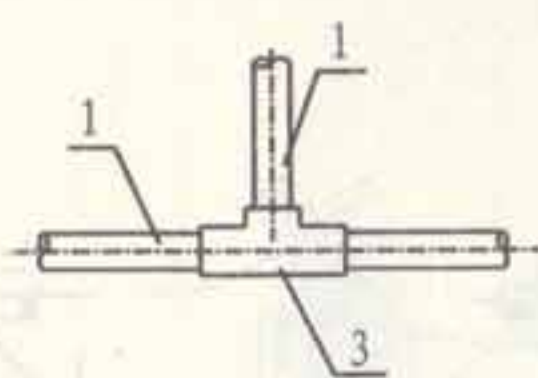

III 型

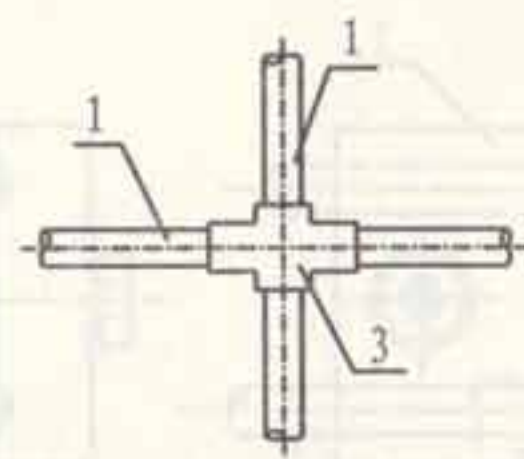

IV 型

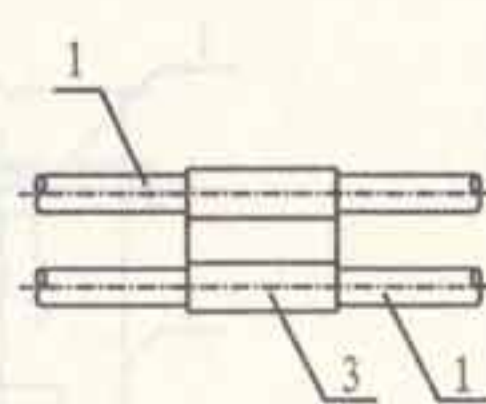

V 型

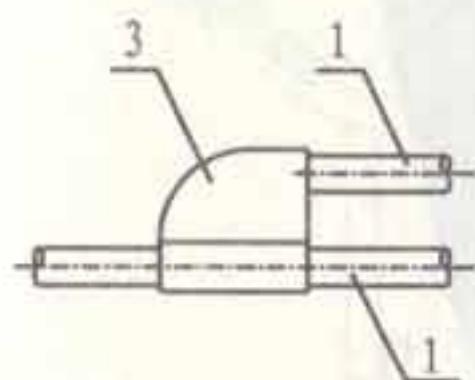

VI 型

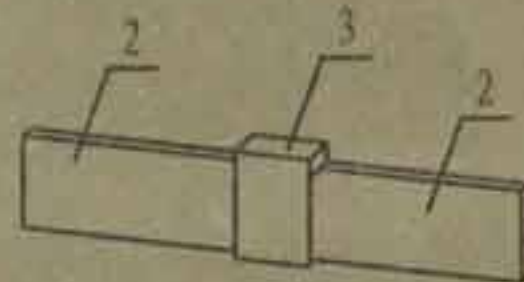

VII 型

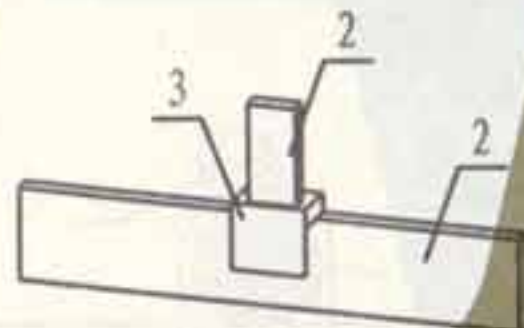

VIII 型

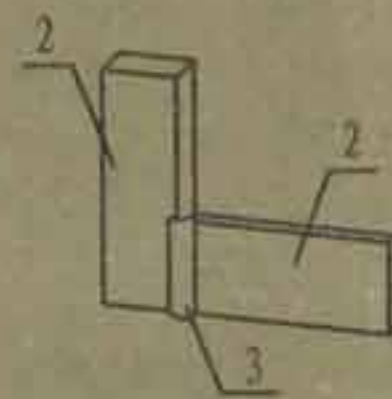

IX 型

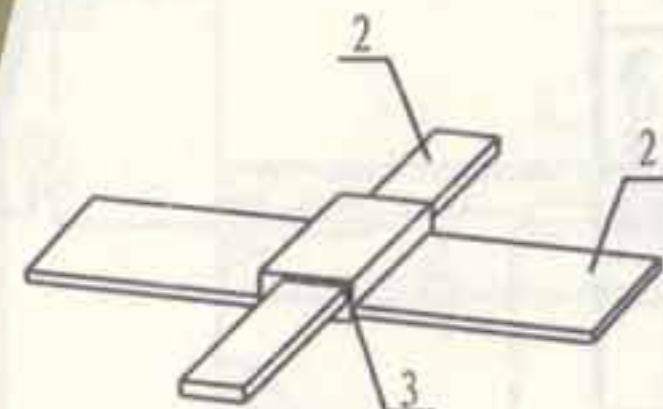

X 型

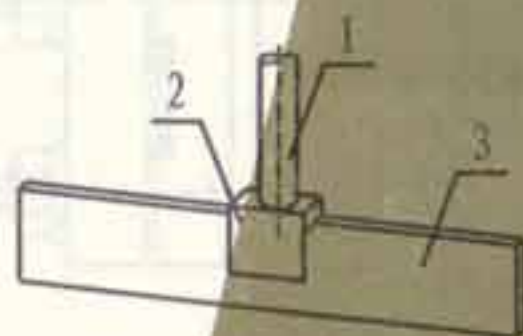

XI 型

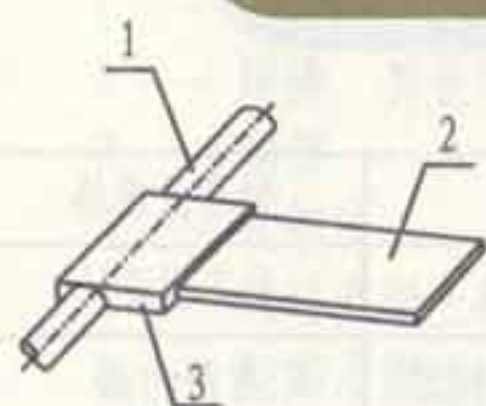

XII 型

火泥熔焊法可熔接的金属材料表

| 序号 | 材料名称 | 序号 | 材料名称 |
|----|------|----|------|
| 1 | 普通钢铁 | 6 | 纯 铁 |
| 2 | 不锈钢 | 7 | 锻 铁 |
| 3 | 黄 铜 | 8 | 青 铜 |
| 4 | 铜包钢 | 9 | 电热线 |
| 5 | 铸 铁 | 10 | 镀锌钢铁 |

注：因熔剂不同，须预先指明。

注：

1. 火泥熔焊连接是利用化学反应产生的超高温将导体熔化重新连接起来，其熔焊接点为真正的分子结构，没有接触面和机械压力，无需外加热源，施工快捷方便；本图所示的火泥熔焊形式，可用于多种不同材质的接地体与接地线、接地线与接地线之间的连接，最适合接地要求高或不便采用焊接的地方。
2. 火泥熔焊连接应选用专业生产厂家的产品，并按其技术要求严格施工。

| 编号 | 名 称 | 型号及规格 | 单位 | 数量 | 备 注 |
|----|------|-------|----|----|-----------------|
| 1 | 接地线 | 见工程设计 | m | | 线形、管形、棒形 接地体 |
| 2 | 接地线 | 见工程设计 | m | | 带形接地体 |
| 3 | 熔焊接点 | 定型产品 | 个 | | |

接地线的火泥熔焊连接做法

| | |
|-----|--------|
| 图集号 | L13D10 |
| 页次 | 57 |

| | |
|-----|-----|
| 制 | 张创 |
| 图 | 张创 |
| 韩瑾 | 吴恩远 |
| 设计 | 吴恩远 |
| 夏玉安 | 吴恩远 |
| 校 | 吴恩远 |
| 审 | 吴恩远 |
| 核 | 吴恩远 |
| 张创 | 吴恩远 |

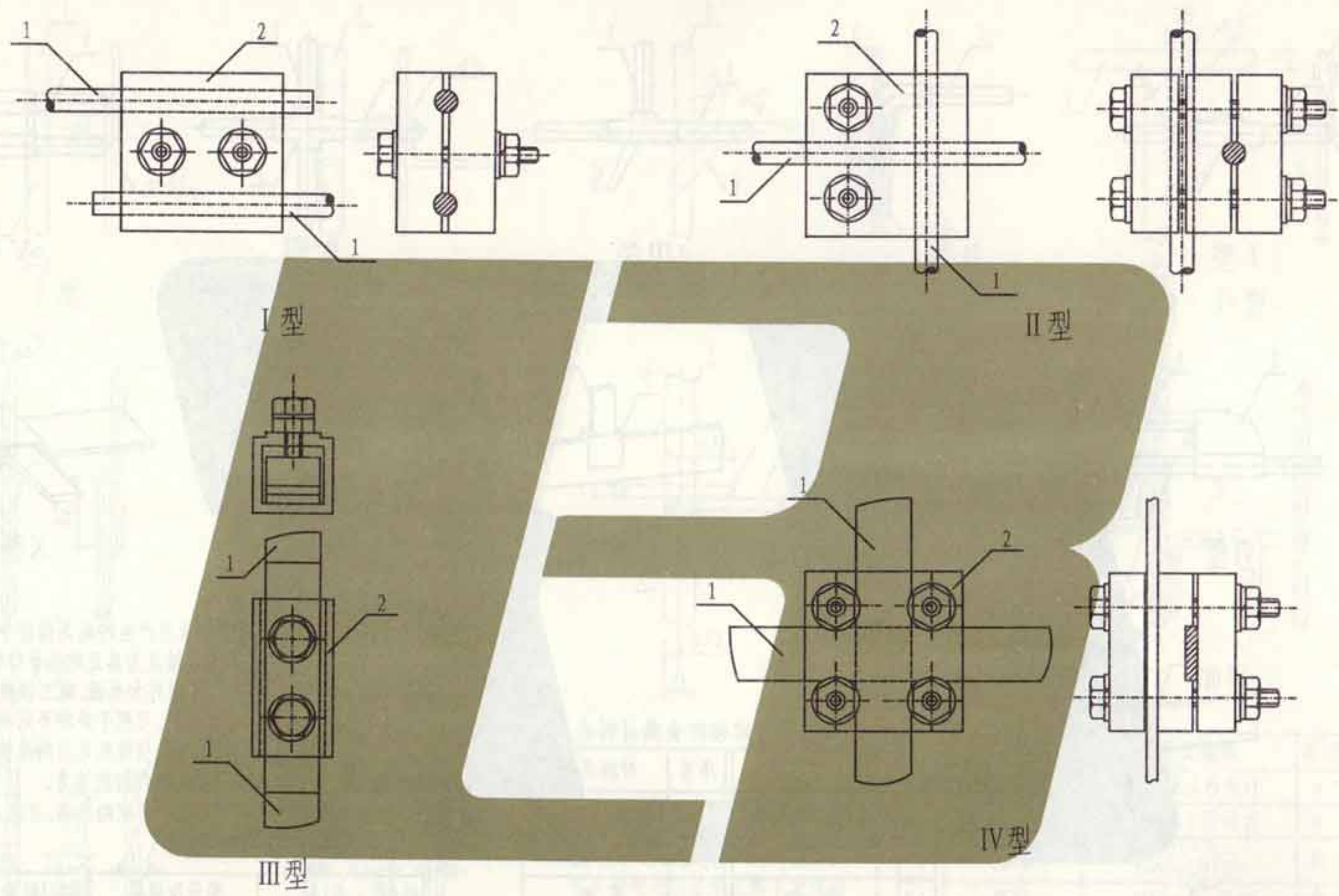

- 注:
1. 接地线连接方式的选择,由具体工程设计确定。
 2. 接地线连接器的型号、规格根据使用要求选用专业厂家产品。

| 编号 | 名称 | 型号及规格 | 单位 | 数量 | 备注 |
|-----------|--------|-------|----|-----|--------|
| 1 | 接地线 | 见工程设计 | m | | |
| 2 | 接地线连接器 | 定型产品 | 个 | | |
| 接地线连接器的做法 | | | | 图集号 | L13D10 |
| | | | | 页次 | 58 |

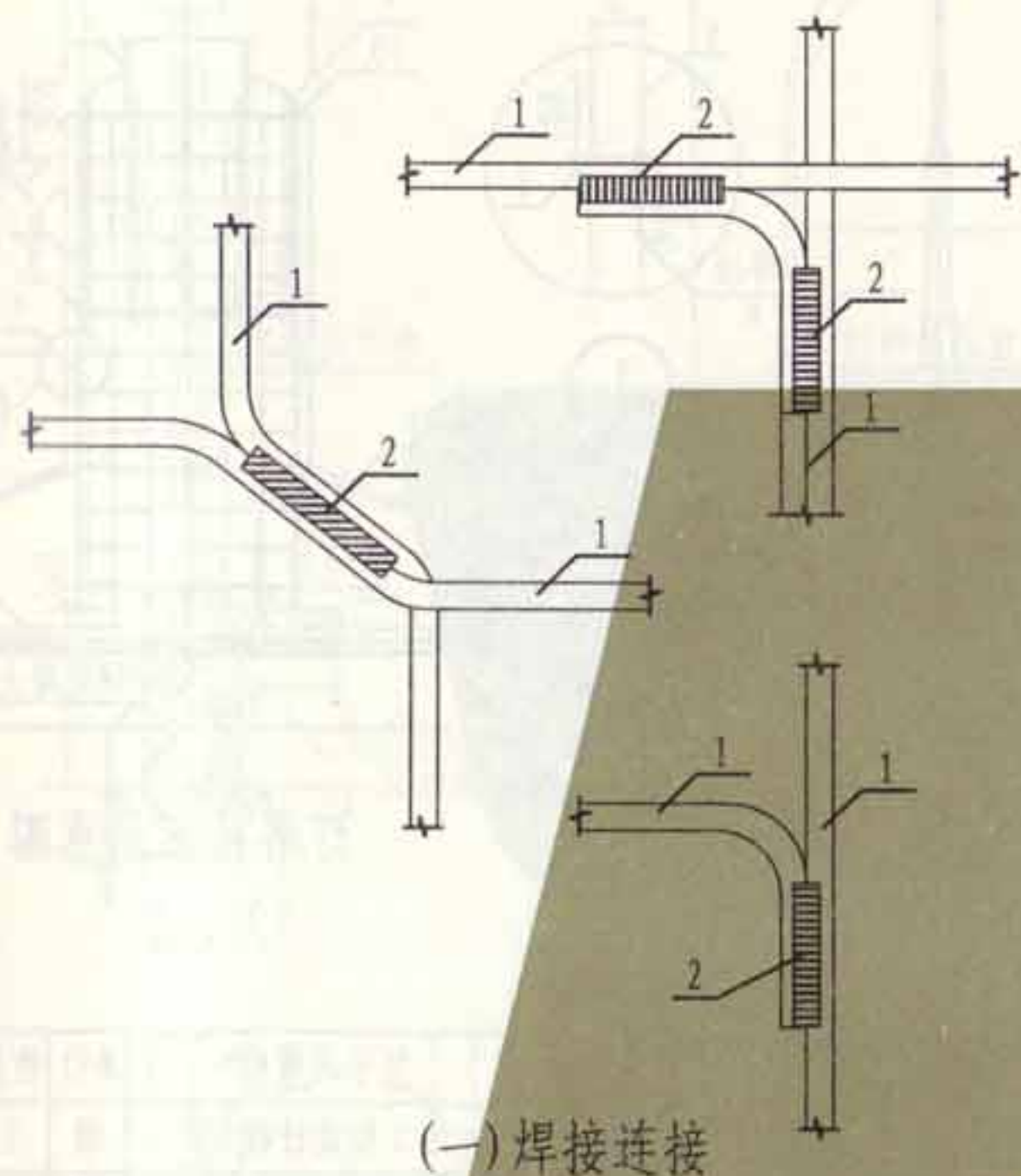

(一) 焊接连接

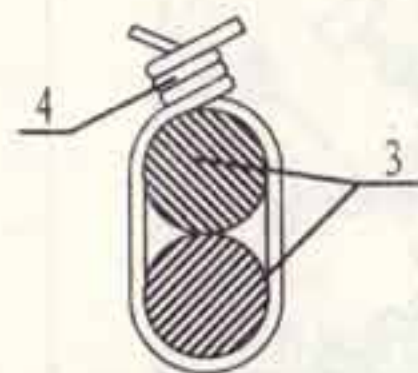

两根平行钢筋连接

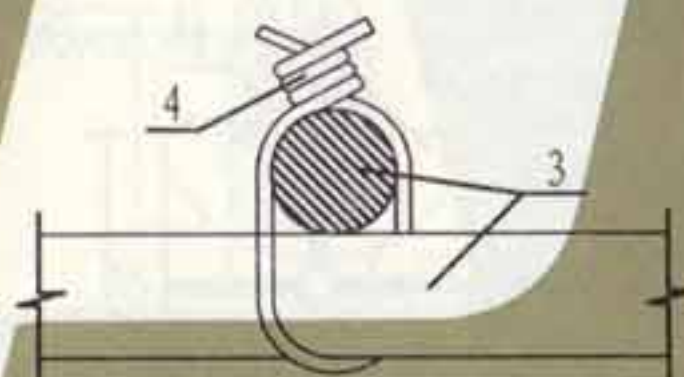

两根直角交叉钢筋连接

(二) 绑扎连接

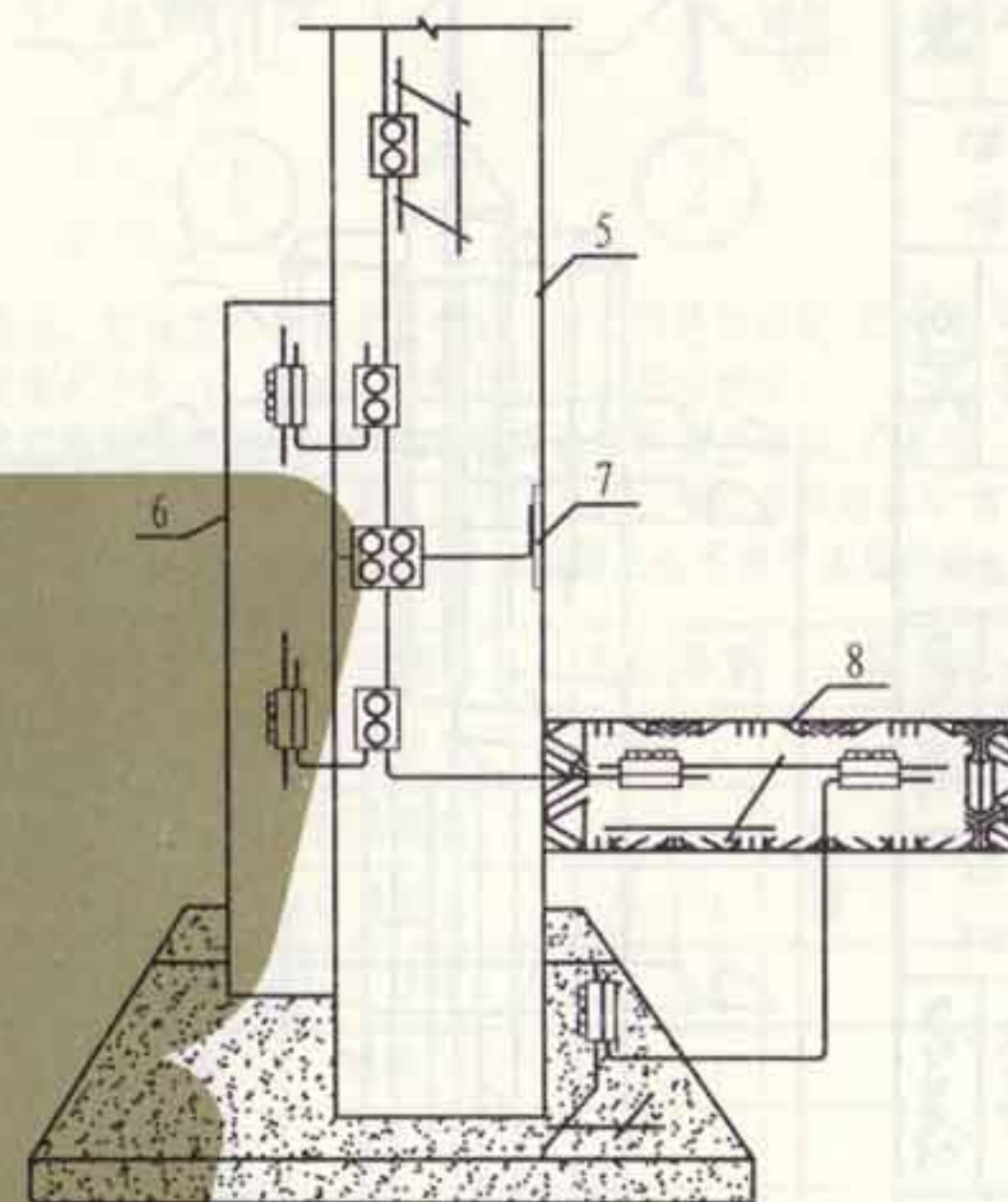

(三) 用螺栓紧固的卡夹器连接

注: 1. 图中1-8的标注代表:
1 — 钢筋或圆钢、扁钢
2 — 焊缝, 其长度 ≥ 60
3 — 钢筋
4 — 软钢线
5 — 钢筋混凝土柱
6 — 钢筋混凝土立面
7 — 预埋连接板
8 — 地面

2. 根据GB50057-2010第4.3.5条6款中规定: 构件内有箍筋连接的钢筋或成网状的钢筋, 其箍筋与钢筋、钢筋与钢筋应采用土建施工的绑扎法、螺丝、对焊或搭焊连接。单根钢筋、圆钢或外引预埋连接板、线与构件内钢筋应焊接或采用螺栓紧固的卡夹器连接。构件之间必须连接成电气通路。

3. 钢材焊接时的搭接长度及焊接方法: 扁钢与扁钢焊接时, 搭接长度不应小于扁钢宽度的2倍, 不少于三面施焊; 圆钢与圆钢、圆钢与扁钢焊接时, 搭接长度不应小于圆钢直径的6倍, 两面施焊。

张制

核

审

吴恩远

对

校

吴恩远

设计

设计

吴恩远

图

制

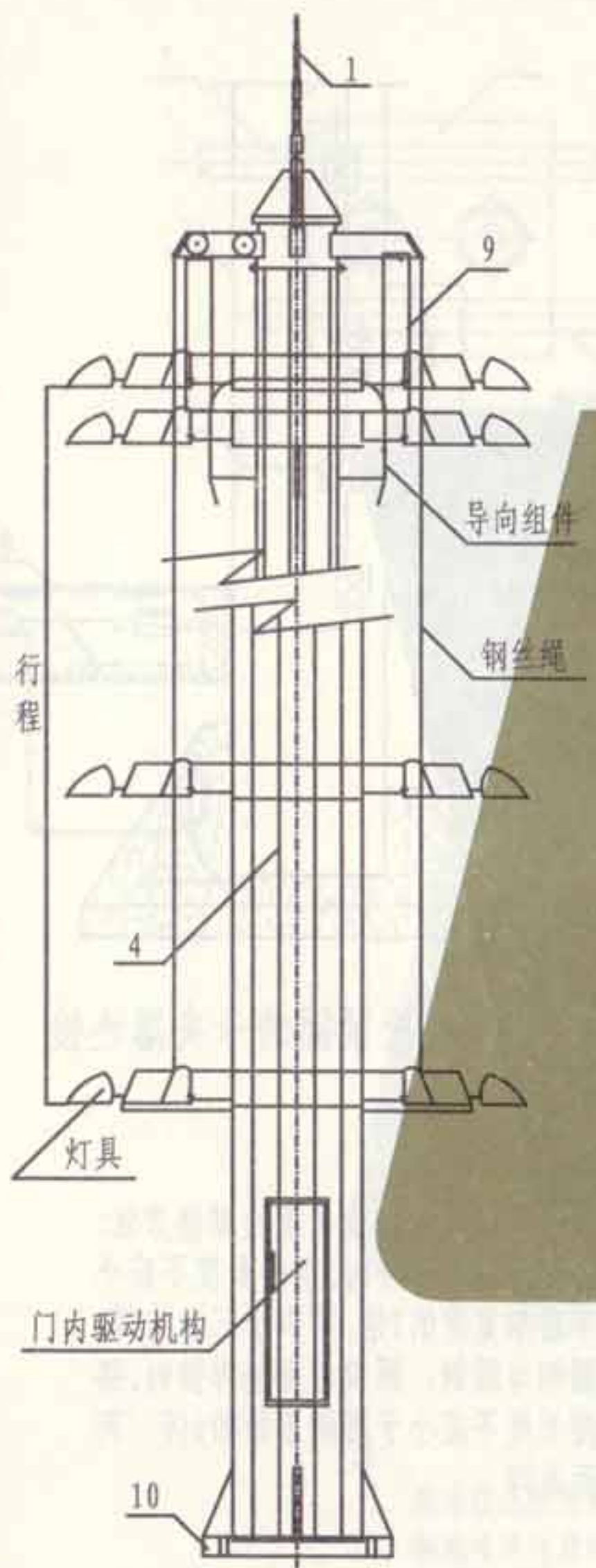

灯塔照明示意图

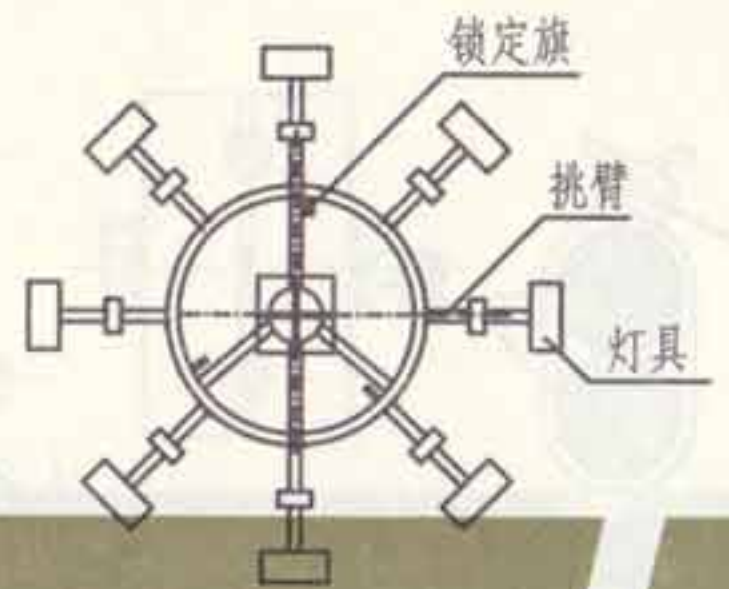

灯盘俯视

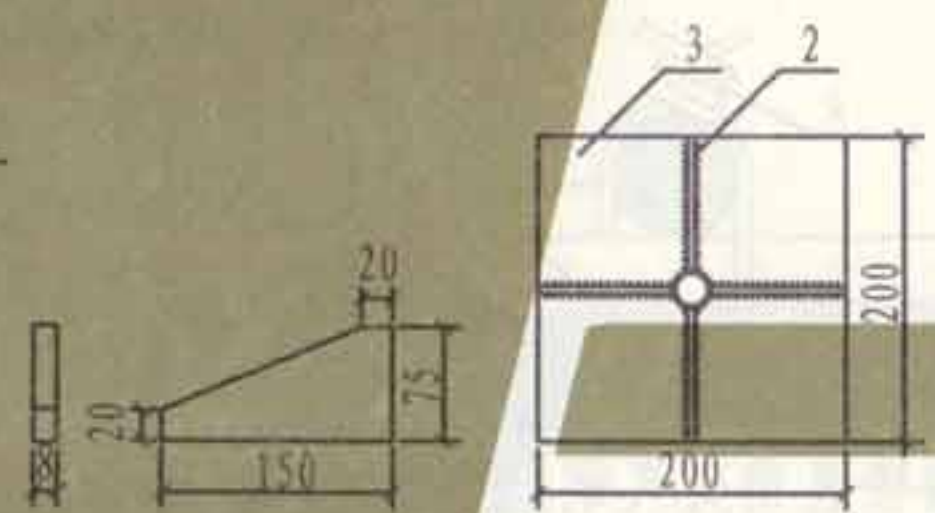

2号零件

接闪杆底层平面

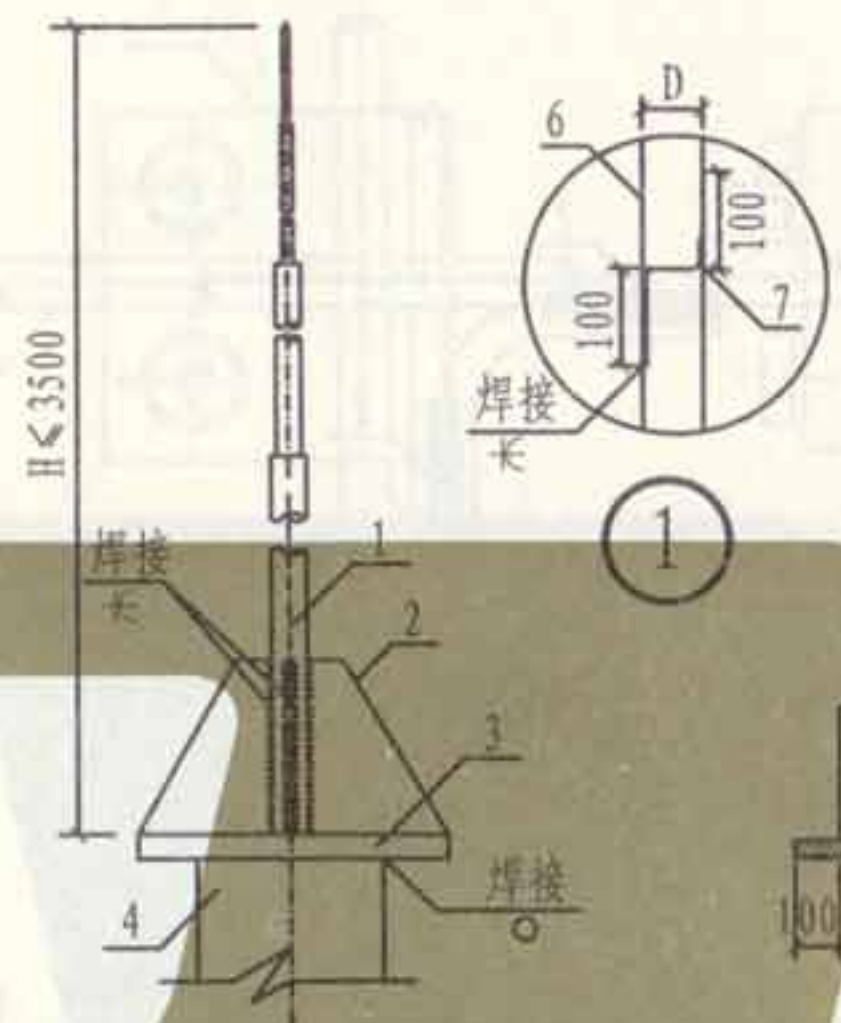

接闪杆安装示意图

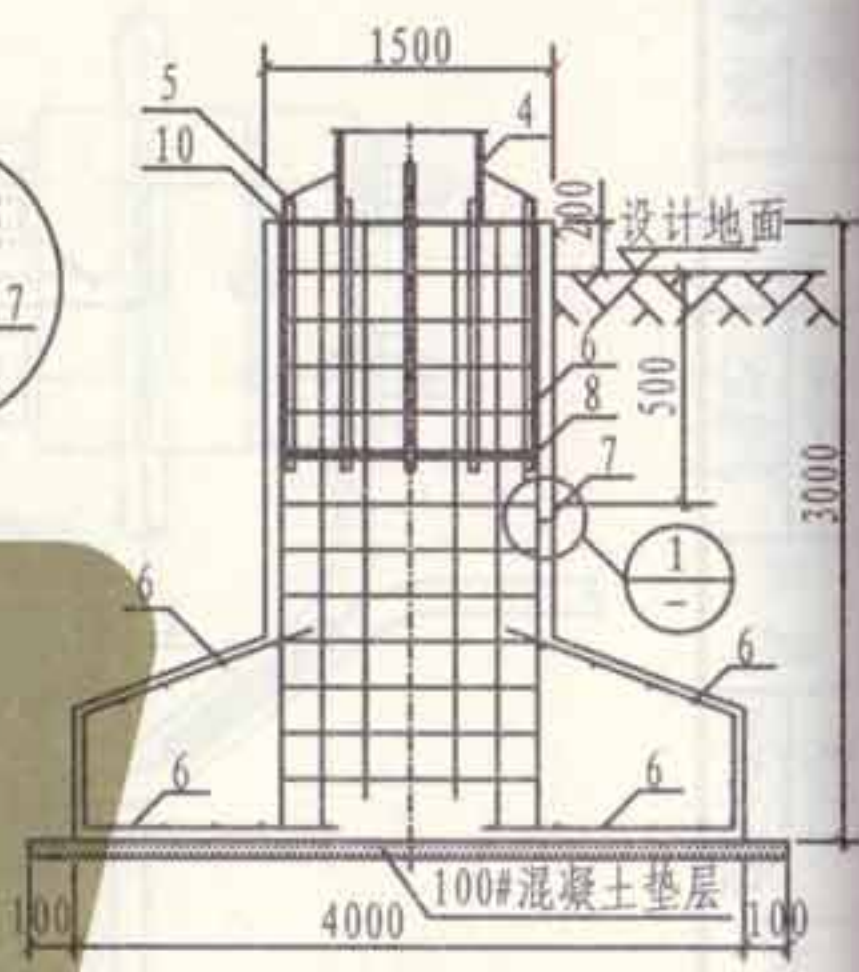

灯塔基础示意图

- 注: 1. 高塔照明系统主要由塔体和升降系统组成。塔体采用钢杆; 升降系统主要由框架灯盘、供电电缆及不锈钢钢丝绳、卷扬、内置电机或外接带过扭力矩保护装置的驱动电机等组成。
2. 本图灯塔、基础仅为示例, 对于具体工程应根据灯塔高度、灯具数量、重量、风速、地基承载力等由相关专业配合设计。
3. 螺栓与基础钢筋连通, 利用基础钢筋做接地极。
4. 预埋连接板作补打接地极用。
5. 本图适用于基本风压为 0.7kN/m^2 以下的地区。

| 编号 | 名称 | 型号及规格 | 单位 | 数量 | 备注 |
|----|-------|------------|----|----|----|
| 1 | 接闪杆 | 由工程设计确定 | 根 | 1 | |
| 2 | 加劲肋 | -75×150×8 | 块 | 4 | |
| 3 | 接闪杆底座 | 200×200×8 | 块 | 1 | |
| 4 | 灯塔 | 由工程设计确定 | 根 | 1 | |
| 5 | 螺栓 | 由工程设计确定 | 根 | | |
| 6 | 基地主钢筋 | 由工程设计确定 | 根 | | |
| 7 | 预埋连接板 | 40×4镀锌扁钢 | 块 | 1 | |
| 8 | 预埋钢板 | 由工程设计确定厚度6 | 块 | 1 | |
| 9 | 灯盘 | 由工程设计确定 | 架 | 1 | |
| 10 | 灯塔底座 | 由工程设计确定 | 块 | 1 | |

灯塔的防雷接地装置安装

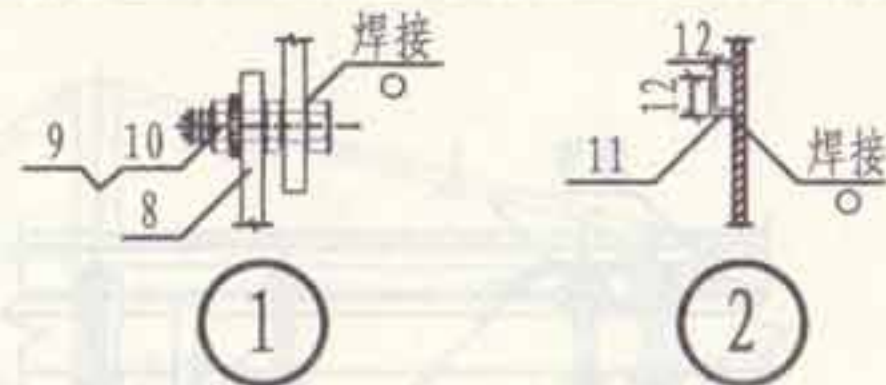
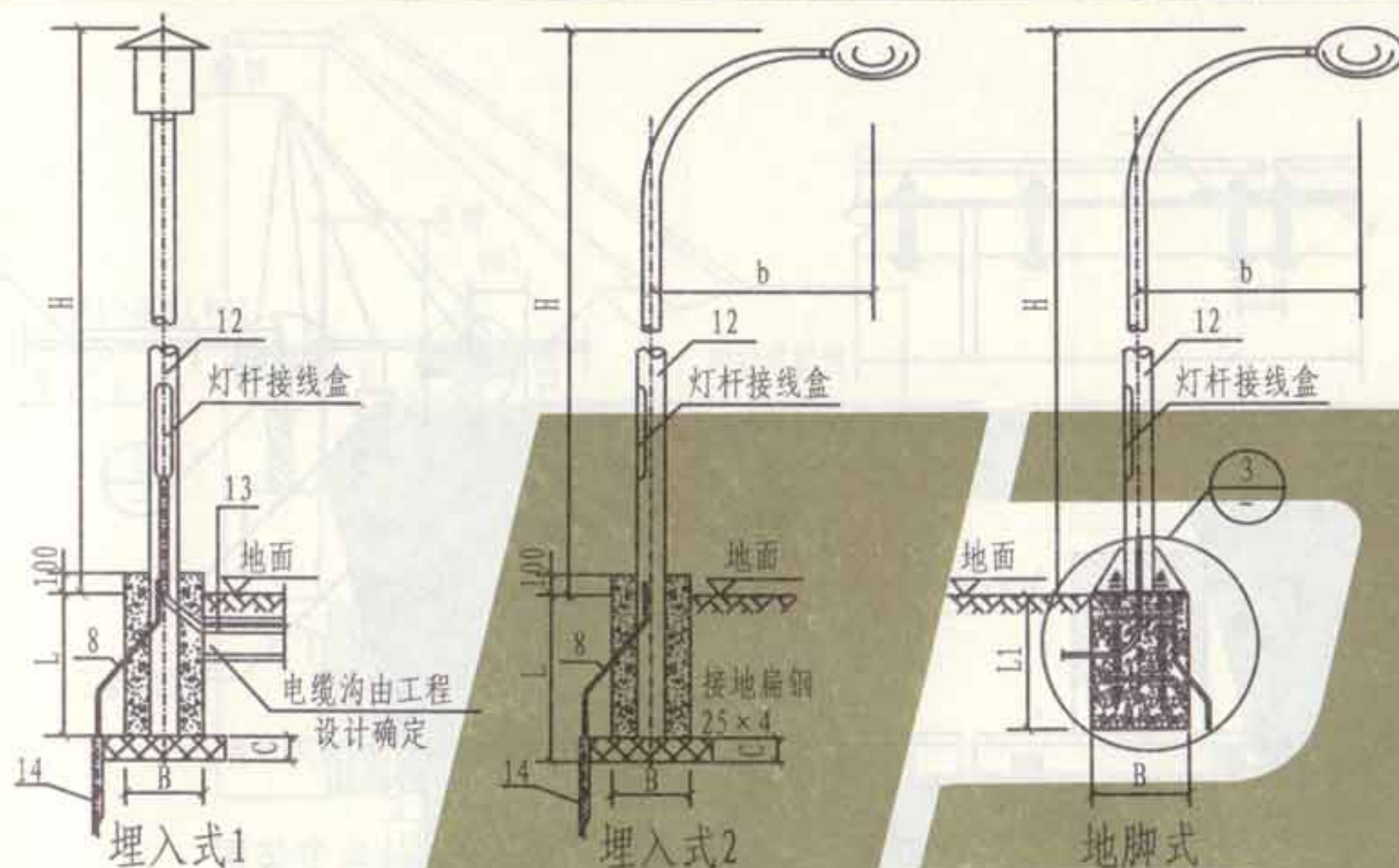

- 注: 1. 灯杆高度、灯具型号及相关尺寸H、b由工程设计确定; 灯杆基础形式及尺寸B、L、L1由工程设计按厂商要求确定。
2. 地脚式灯杆防雷接地, 采用40×4镀锌扁钢作为接地极, 沿基础四周敷设组成闭合通路; 亦可采用埋入式灯杆打地极的做法。
3. 单独立杆安装的弱电设备, 其防雷接地做法也可参考本图选择。

| 编号 | 名称 | 型号及规格 | 单位 | 数量 | 备注 |
|----|----------|-----------------------|----|----|---------|
| 1 | 电子附件盒 | 与灯具配套 | 个 | 1 | |
| 2 | 开关(熔断器) | 与灯具配套 | 个 | 1 | |
| 3 | 防雨门 | 与灯具配套 | 个 | 1 | |
| 4 | 开关底板 | 钢板 $\delta=5$ 200×120 | 块 | 1 | |
| 5 | 管卡 | DN40 | 个 | 1 | |
| 6 | 螺母 | M8 | 个 | 2 | |
| 7 | 扁钢 | 40×4 | 条 | 1 | 长度施工时确定 |
| 8 | 接地扁钢(镀锌) | 25×4 | 条 | 1 | 长度施工时确定 |
| 9 | 螺栓 | M10×50 | 个 | 1 | |
| 10 | 螺母 | M10 | 个 | 2 | |
| 11 | 镇流器挂钩 | 圆钢 $\phi 8$ | 个 | 1 | |
| 12 | 灯杆及灯具 | 见工程设计 | 套 | 1 | |
| 13 | 穿线钢管 | DN40 | m | | 长度施工时确定 |
| 14 | 接地极 | L50×50×5 L=2500 | 根 | 1 | |
| 15 | 螺杆 | M24×500 | 个 | 4 | |
| 16 | 螺母 | M24 | 个 | 24 | |
| 17 | 固定钢板 | 钢板 $\delta=6$ | 个 | 2 | |

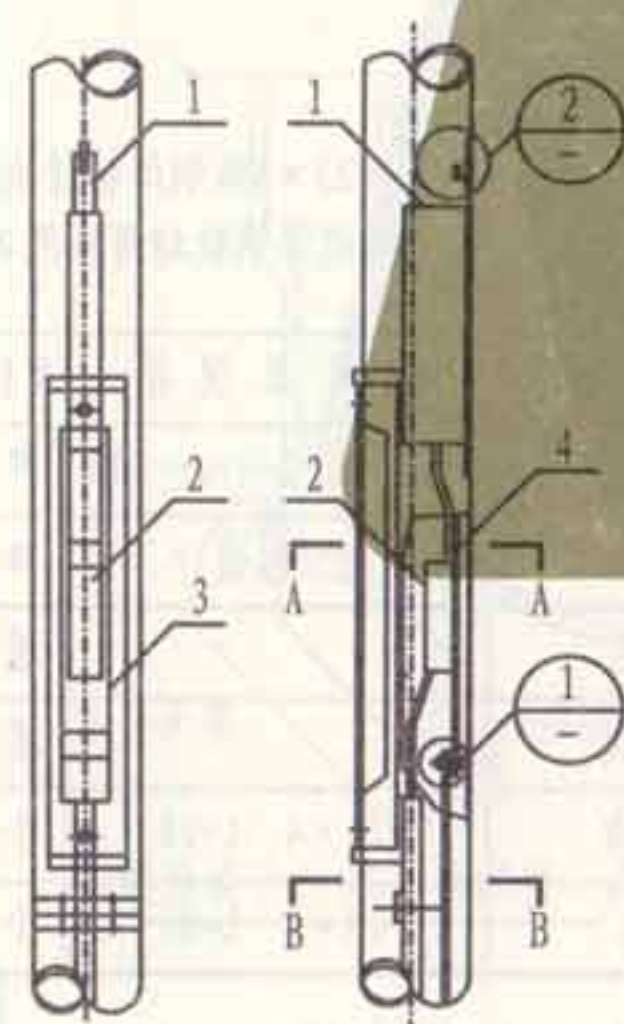

灯杆接线盒示意图

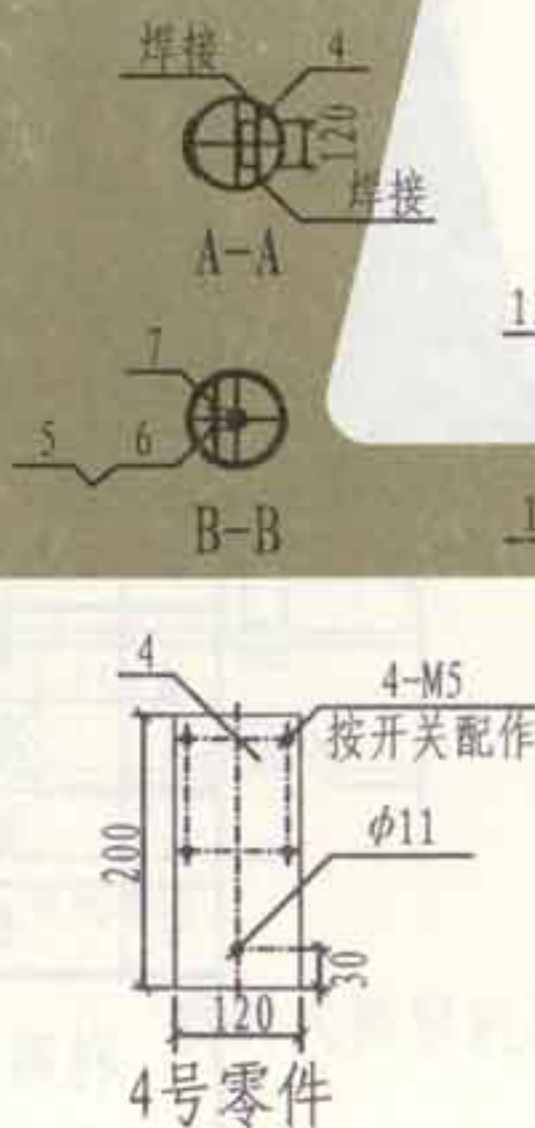

4号零件

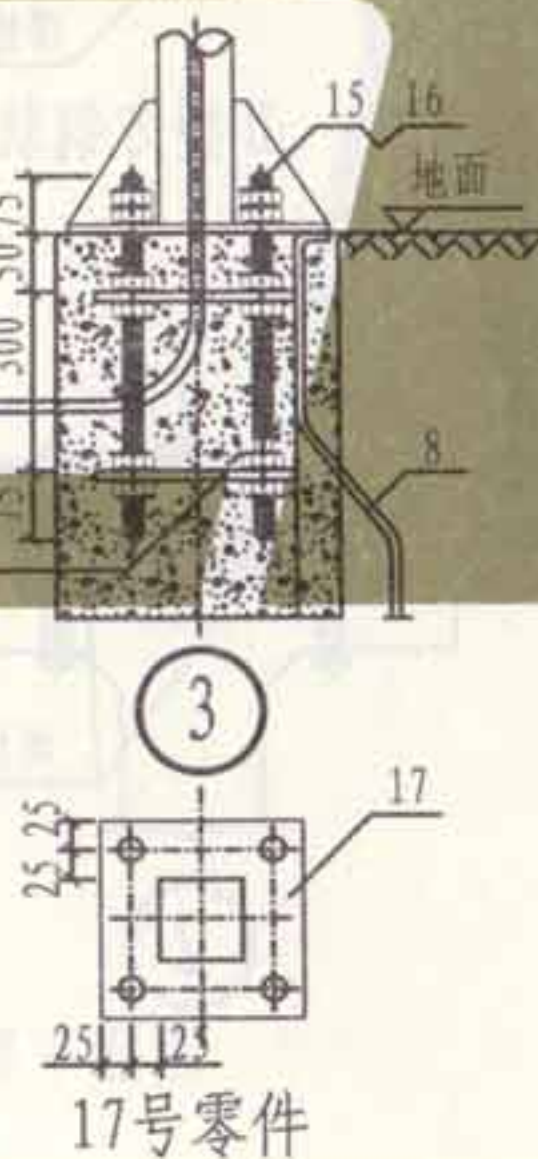

17号零件

张制
核
审
吴恩远
吴恩远
对
校
安
设计
瑾
韩
图
制

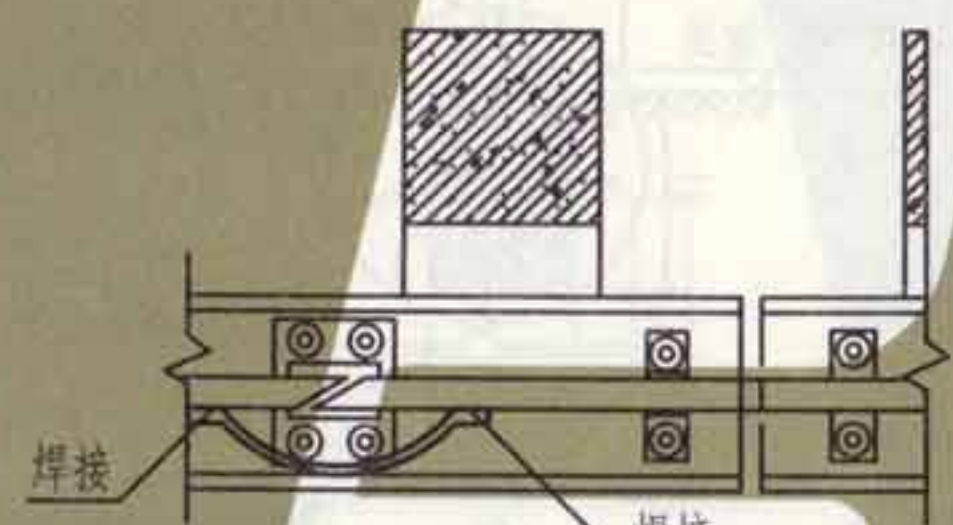
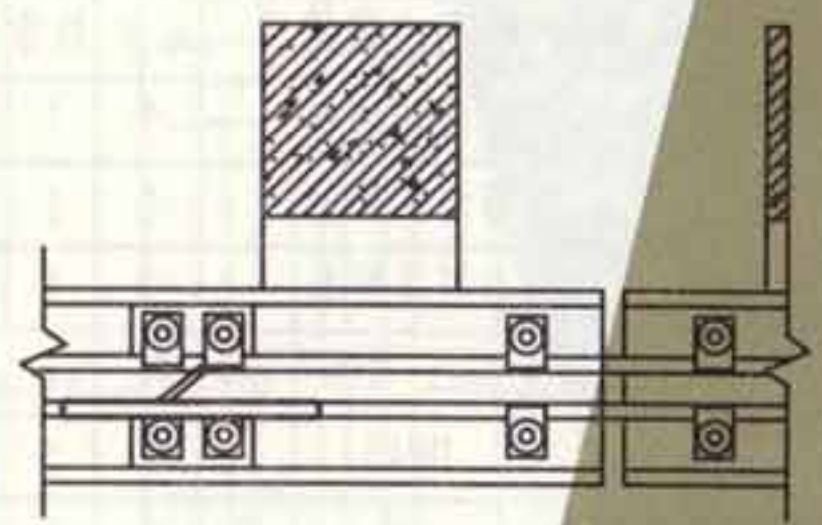
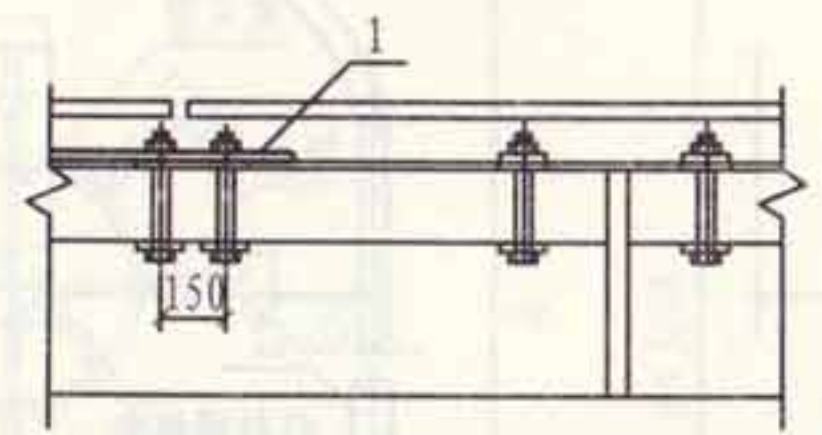
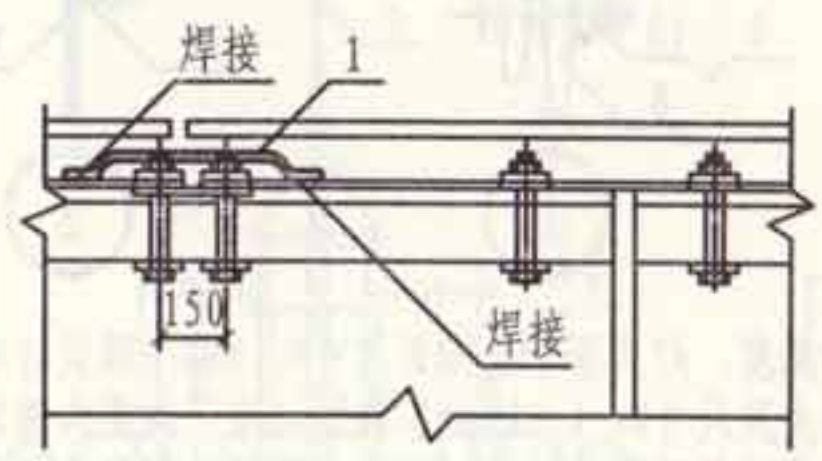

I型重轨

II型方钢轨

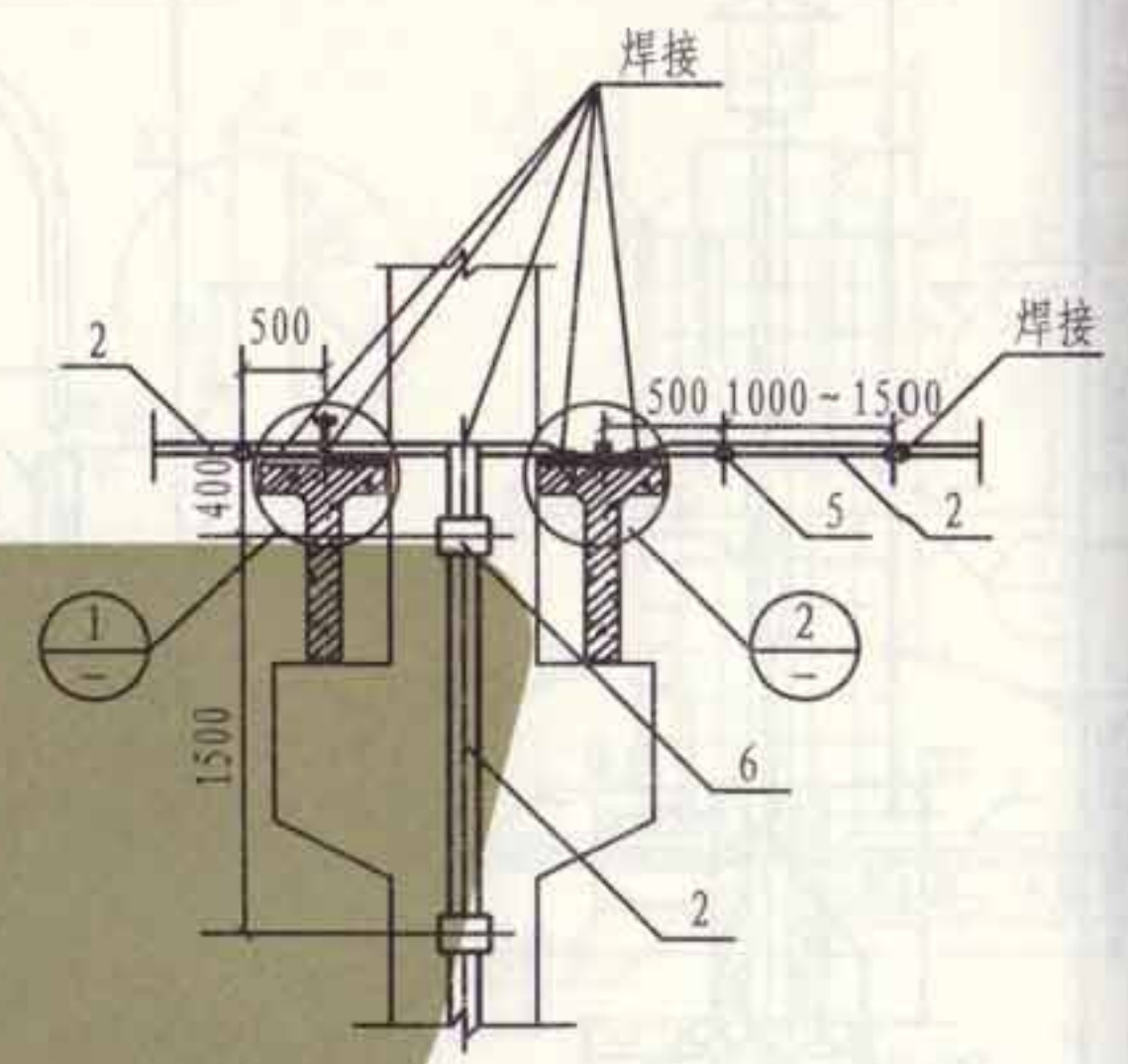
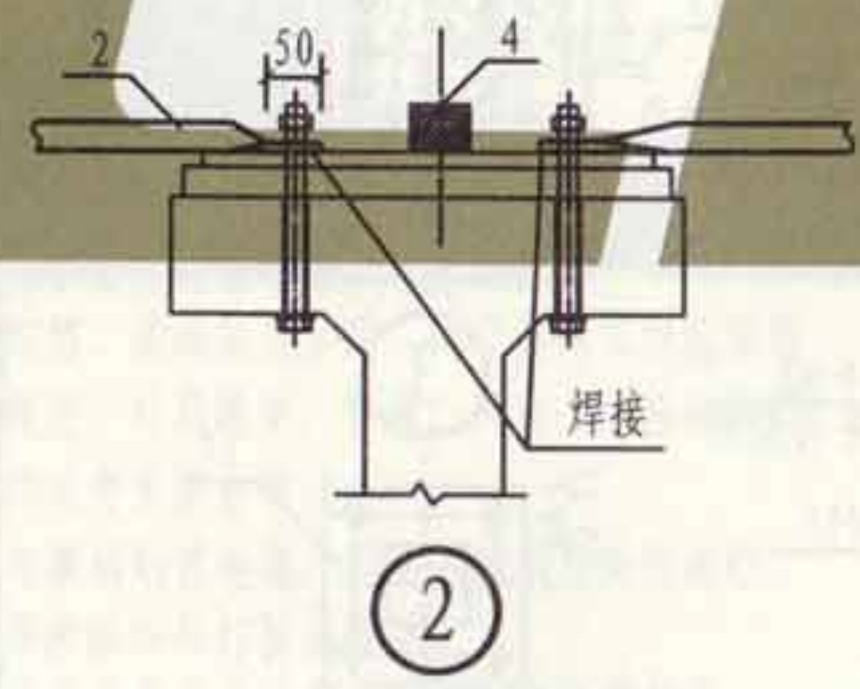
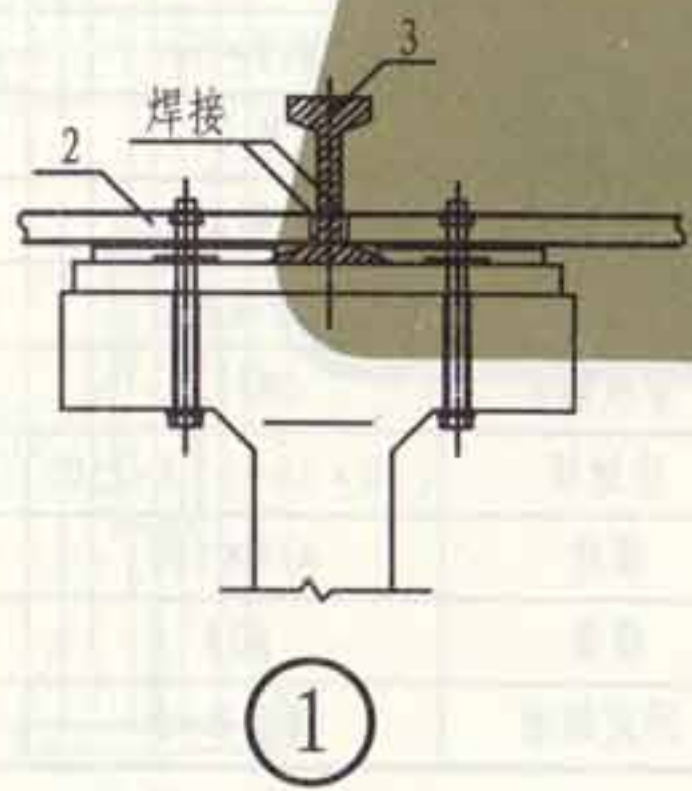

接地线安装图

注: 1. 吊车钢轨之间应以25×4扁钢焊接接通。
2. 单轨电梯及输送系统等钢轨均可参照本图连接。

| 编号 | 名称 | 型号及规格 | 单位 | 数量 | 备注 |
|----|-----|-----------------|----|----|----|
| 1 | 跨接线 | -25×4 L=400~500 | m | | |
| 2 | 接地线 | 见工程设计 | m | | |
| 3 | 钢轨 | | 根 | 1 | |
| 4 | 方钢轨 | | 根 | 1 | |
| 5 | 固定钩 | -25×4 L=90 | 个 | 1 | |
| 6 | 套卡 | -15×4 L=66 | 个 | 1 | |

利用吊车钢轨作接地线安装

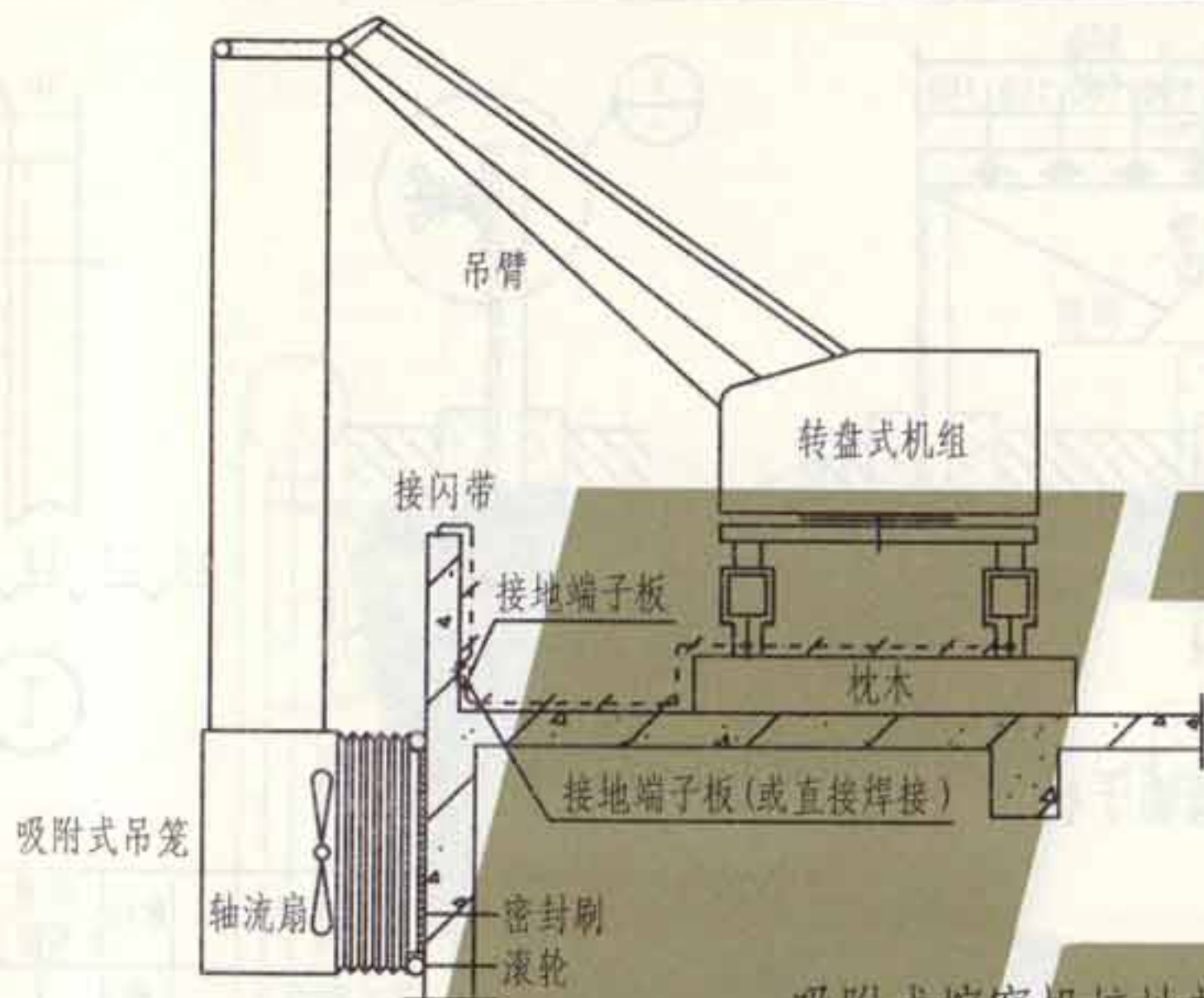

吸附式擦窗机接地剖面图

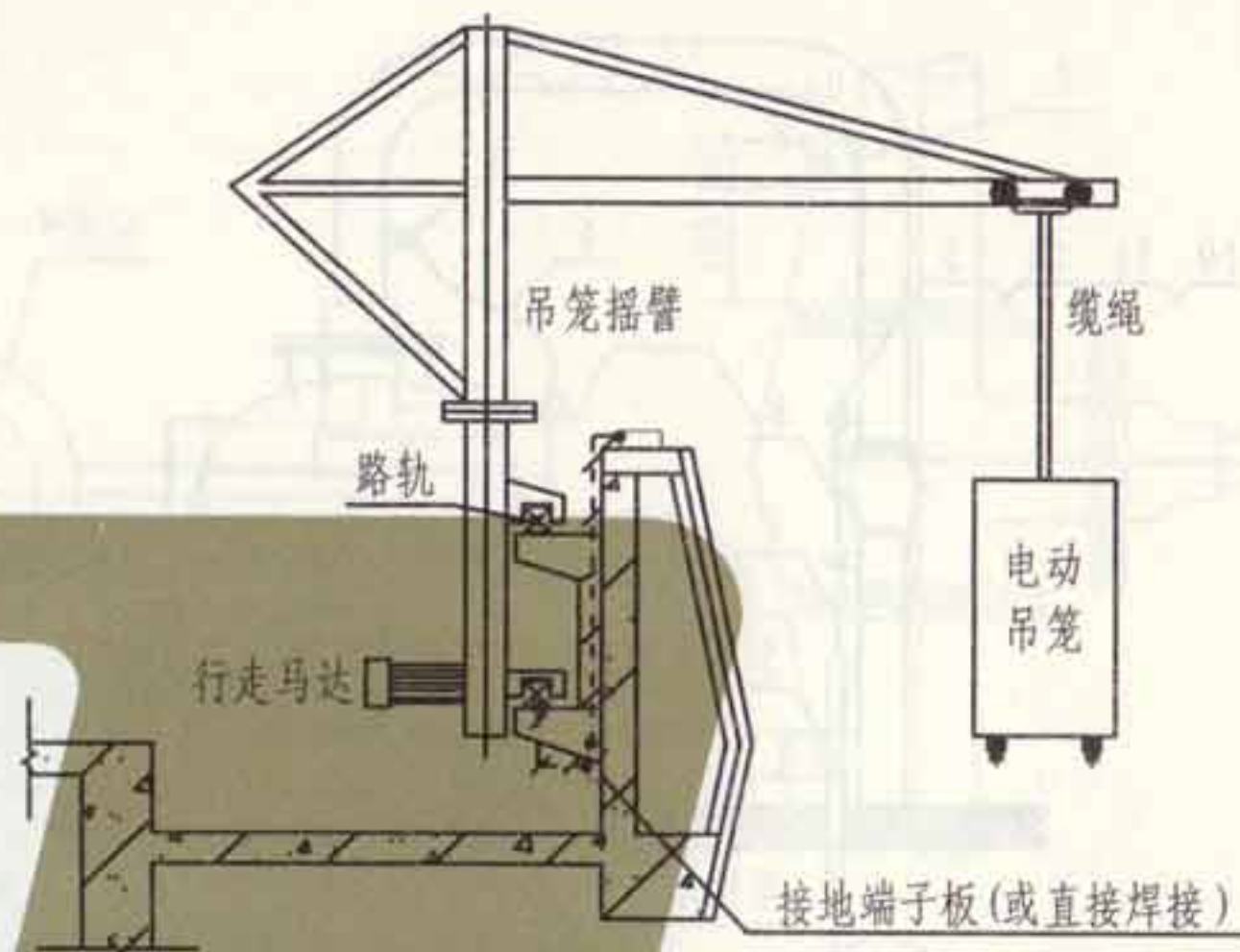

吊笼式擦窗机接地剖面图

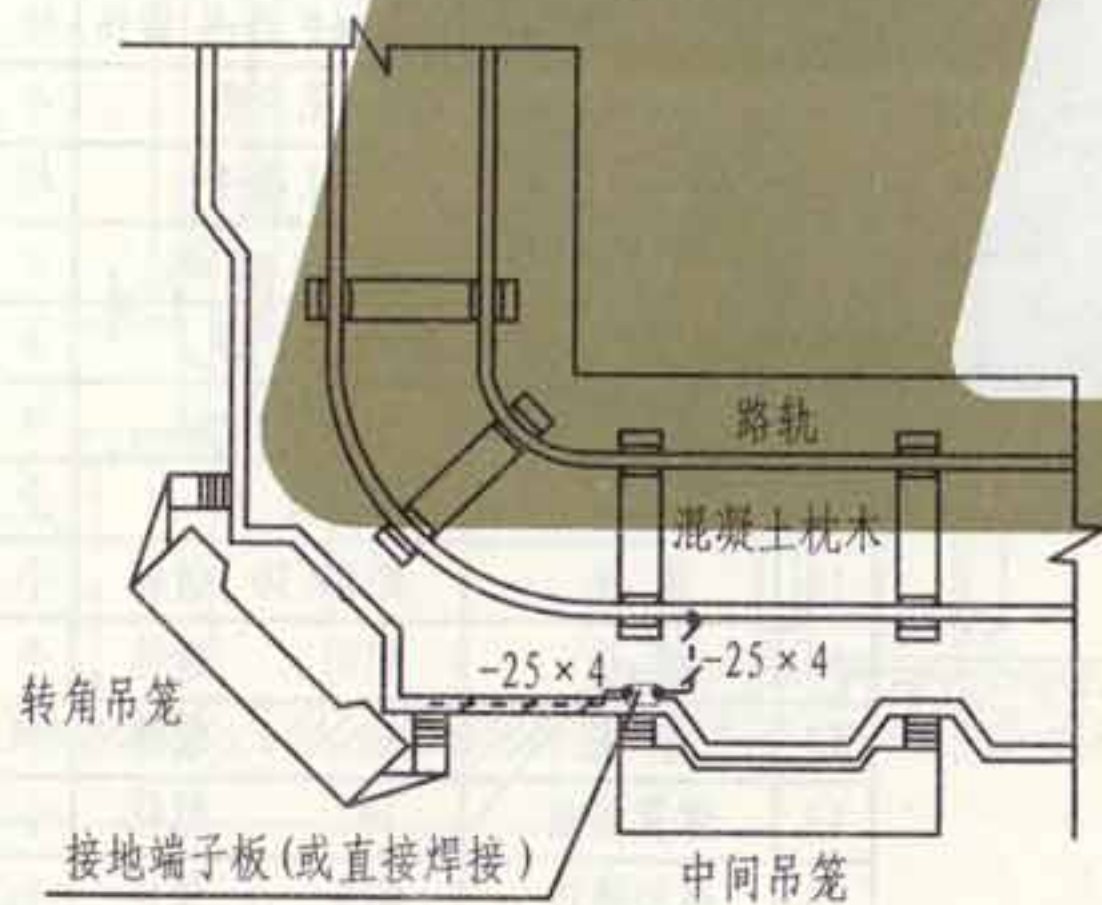

吸附式擦窗机局部平面图

- 注: 1. 擦窗机型式按各工程实际情况选定, 其导轨型式各不相同, 可参照本图施工。
 2. 导轨间距由工程选定, 每隔18~24m左右将2根导轨跨接一次, 每组擦窗机导轨防雷接地连接点不少于四个。
 3. 女儿墙上接闪带与利用柱子作避雷引下线的接地端子板应可靠连接, 再将导轨接地连接线与该接地端子板可靠连接。
 4. 接地端子板的型式由工程选定。

张创
核
审
吴恩远
对
校
聂玉安
设计
谨
韩
图制

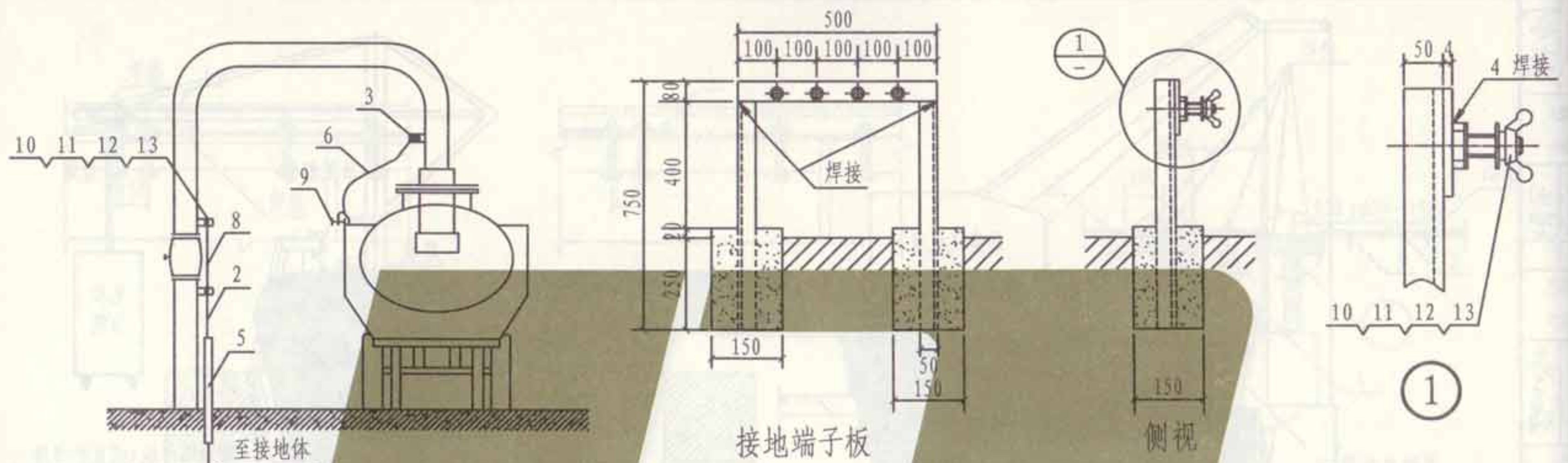

| 编号 | 名称 | 型号及规格 | 单位 | 数量 | | 备注 |
|----|--------|-------------------------|----|----|-----|---------|
| | | | | I型 | II型 | |
| 1 | 接地板 | 见工程设计 | 根 | | | |
| 2 | 接地线 | 见工程设计 | m | | | |
| 3 | 连接板 | -40×60 δ=4 镀锌 | 块 | 3 | 3 | |
| 4 | 接地端子板 | 见左图 | 个 | | 1 | |
| 5 | 焊接管 | 见工程设计 | 根 | 1 | | 长度按需要确定 |
| 6 | 移动接地电缆 | YCW-1×25mm ² | m | | | |
| 7 | 屏蔽接地线 | TRJ-10 | m | | | |
| 8 | 跨接线 | BVR-6mm ² | m | | | |
| 9 | 移动接地线夹 | 青铜 | 个 | 1 | 1 | |
| 10 | 螺栓 | M10×30 镀锌 | 个 | 3 | 7 | |
| 11 | 螺母 | M10 镀锌 | 个 | 3 | 3 | |
| 12 | 垫圈 | 10 镀锌 | 个 | 6 | 14 | |
| 13 | 弹簧垫圈 | 10 镀锌 | 个 | 3 | 7 | |
| 14 | 碟形螺母 | M10 镀锌 | 个 | | 4 | |

注：当附近有建筑物时可取消支架，将接地端子安装在墙上或柱上。

油槽汽车接地安装

图集号 L13D10
页次 64

第三卷
 电气
 接地
 接地装置

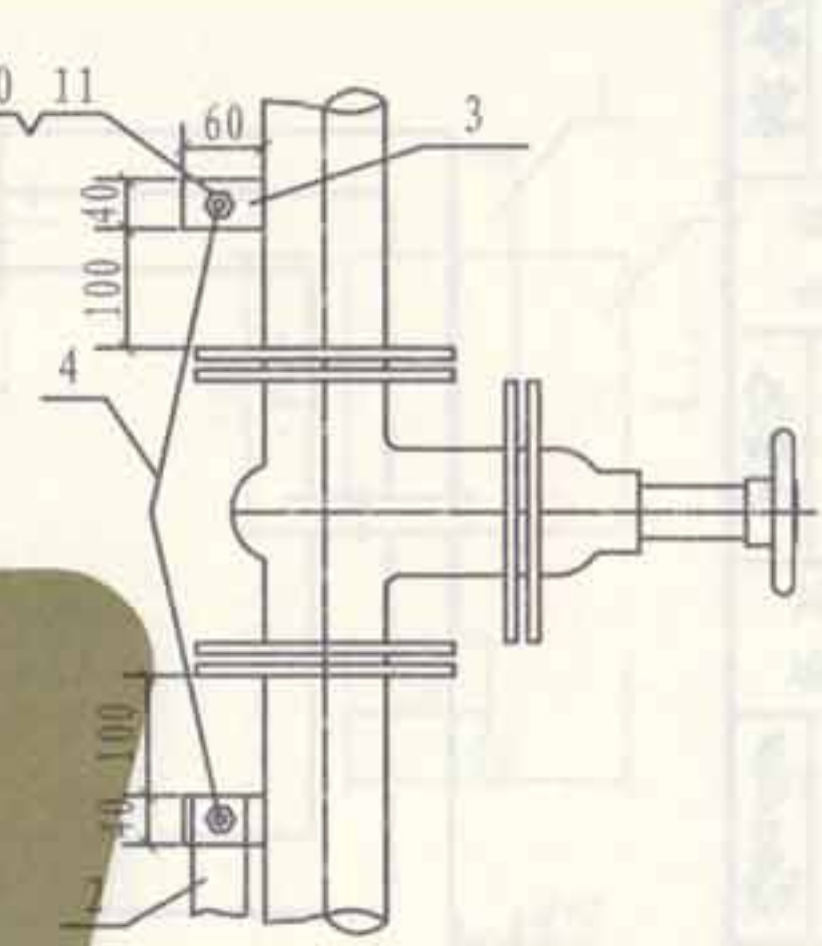
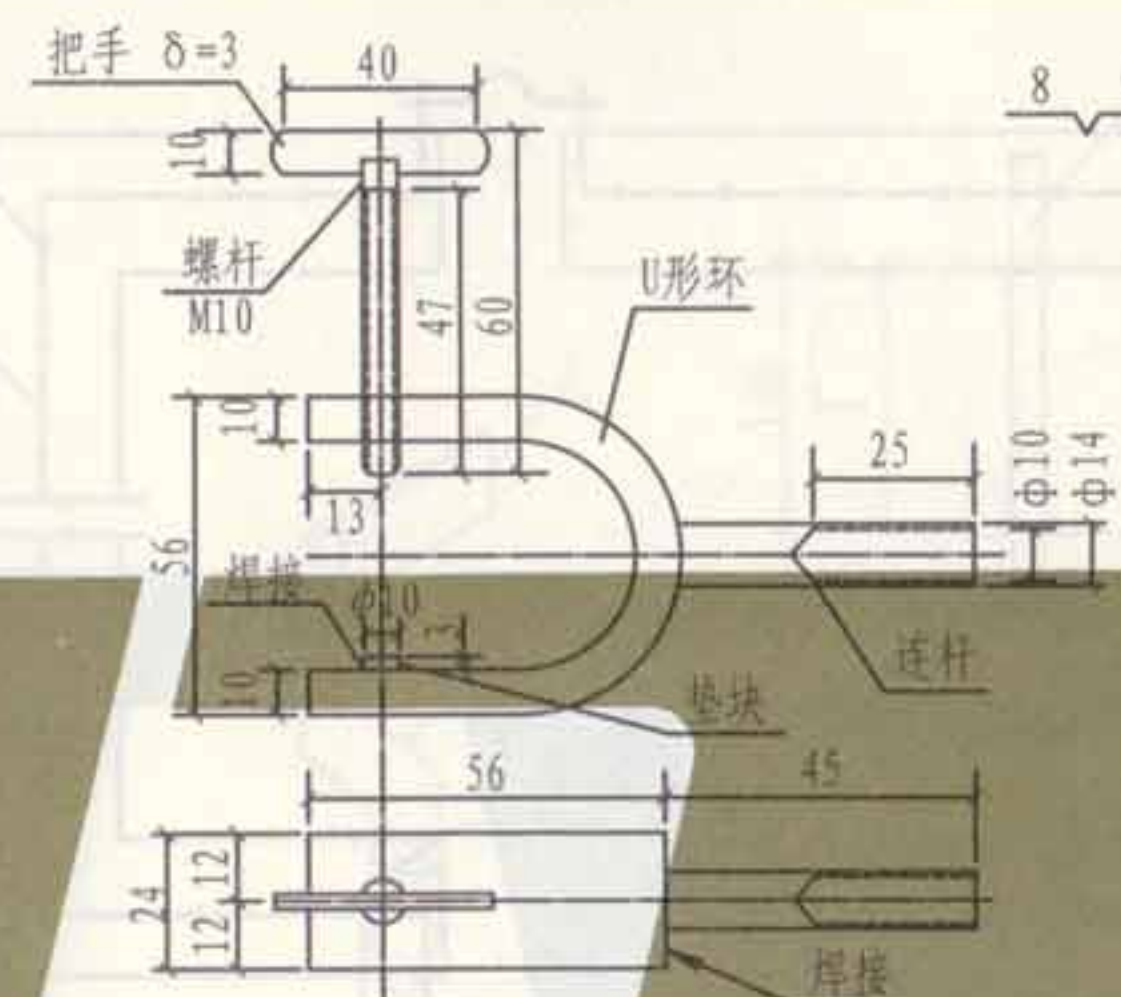
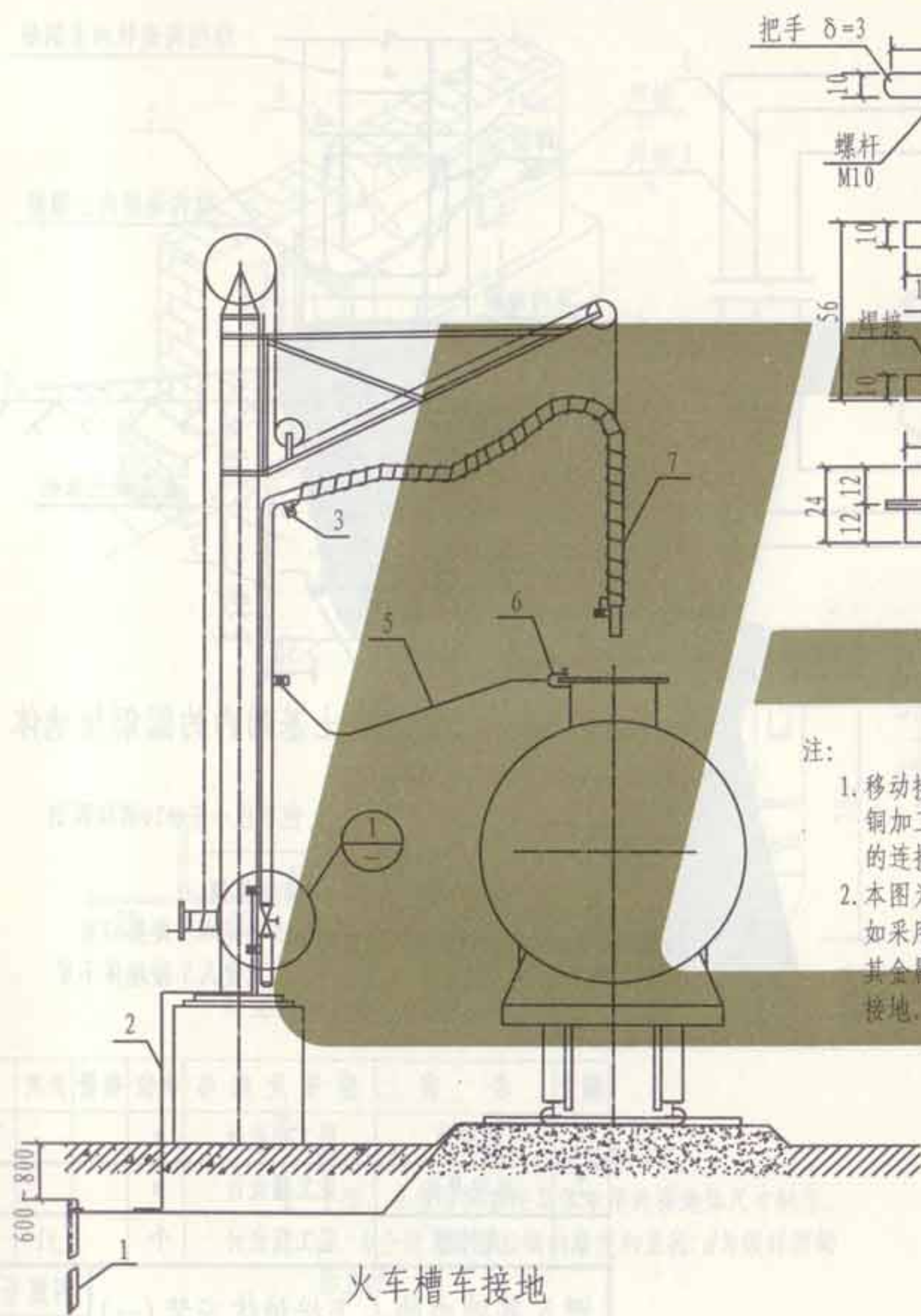

移动接地线夹

- 注:
1. 移动接地线夹全部采用青铜加工, 连杆与接地电缆的连接采用气焊。
 2. 本图为金属吊架上油方式如采用上油平台方式时, 其金属构件及支架等均应接地。

| 编号 | 名称 | 型号及规格 | 单位 | 数量 | 备注 |
|----|--------|-------------------------|----|----|----|
| 1 | 接地极 | 见工程设计 | 根 | | |
| 2 | 接地线 | 见工程设计 | m | | |
| 3 | 连接板 | -40×60 δ=4 镀锌 | 块 | 6 | |
| 4 | 跨接线 | BVR-6mm ² | m | | |
| 5 | 移动接地电缆 | YCW-1×25mm ² | m | | |
| 6 | 移动接地线夹 | 见上图 | 个 | | |
| 7 | 屏蔽接地线 | TRJ-10 | m | | |
| 8 | 螺栓 | M10×30 镀锌 | 个 | 6 | |
| 9 | 螺母 | M10 镀锌 | 个 | 6 | |
| 10 | 垫圈 | 10 镀锌 | 个 | 12 | |
| 11 | 弹簧垫圈 | 10 镀锌 | 个 | 6 | |

火车槽车接地

火车槽车接地安装

张钊 张钊
核 审 吴恩远 吴恩远
对 校 聂玉安 聂玉安
设计 设计
谨 韩 韩
图 制

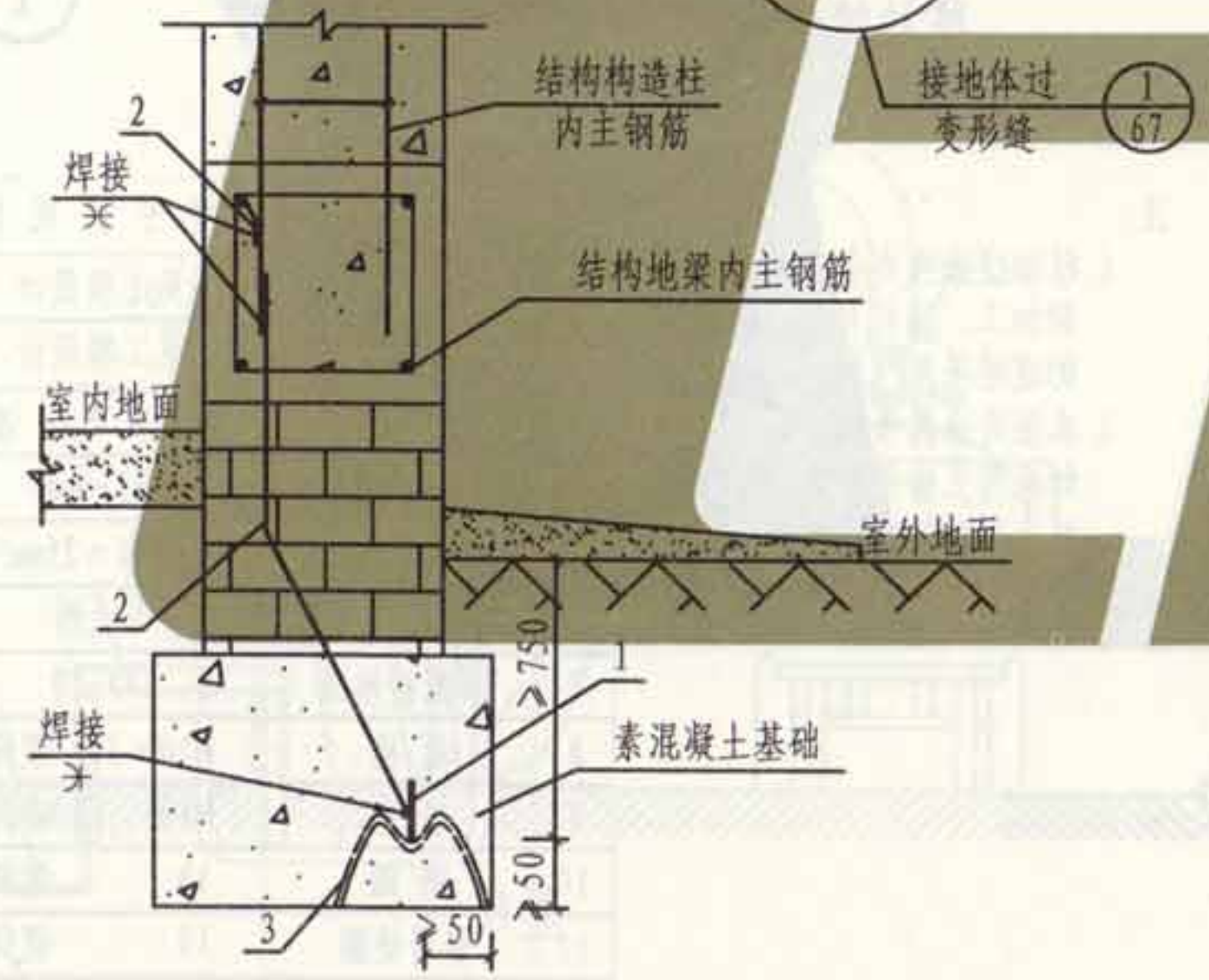
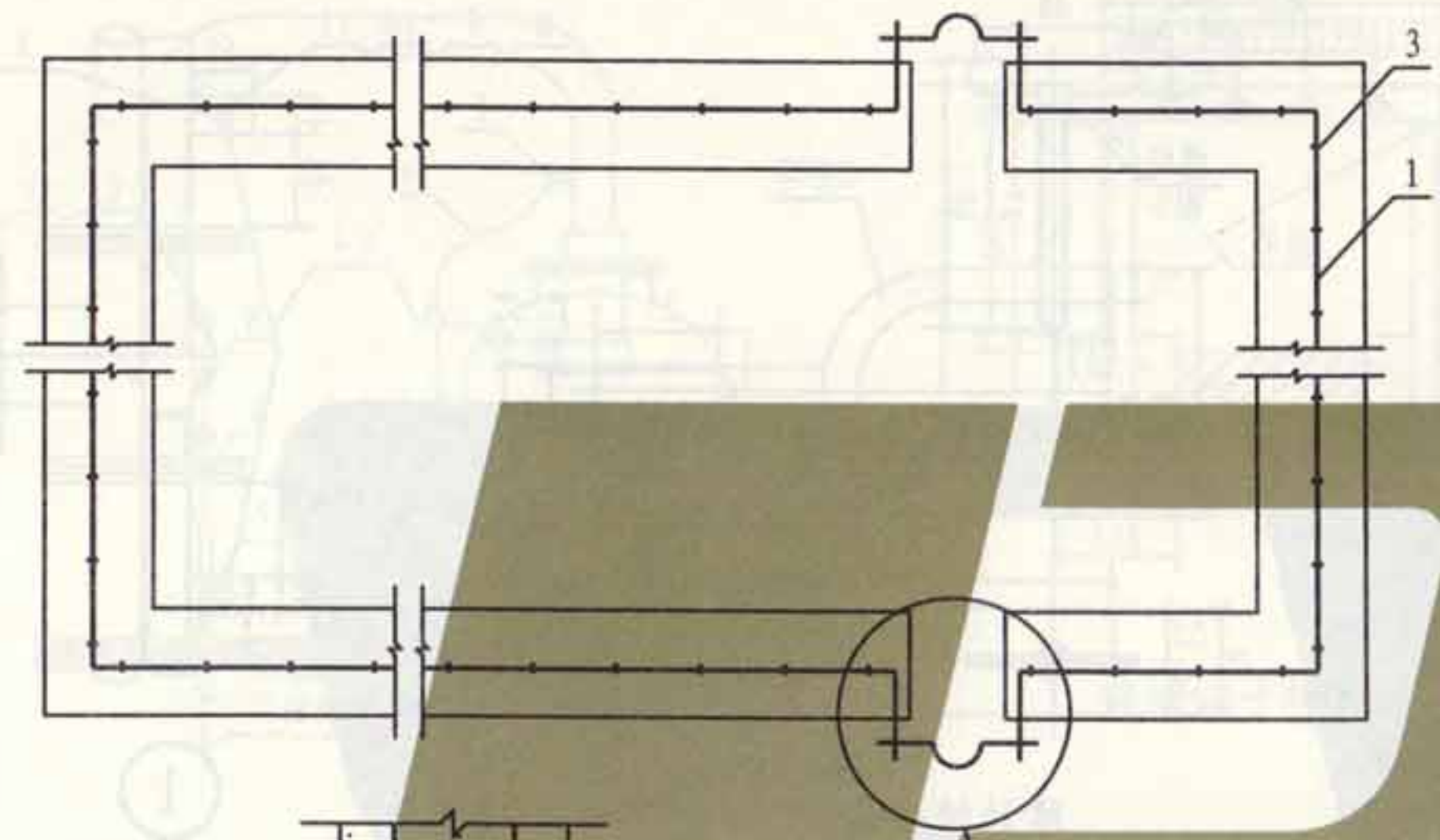

敷设在无钢筋混凝土基础内的扁钢接地体

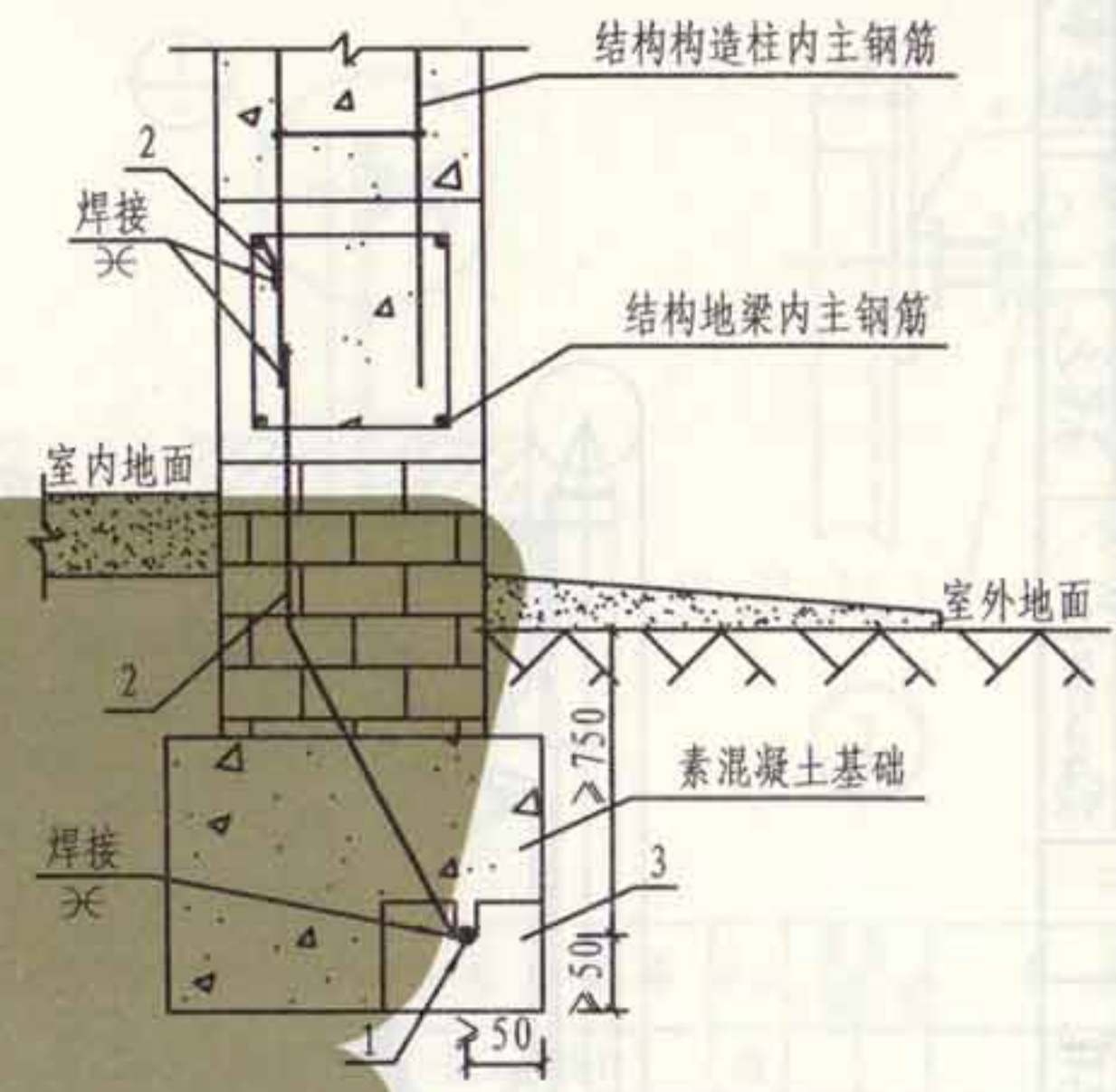

敷设在无钢筋混凝土基础内的圆钢接地体

- 注: 1. 接地体规格见工程设计, 但不应小于 $\phi 10$ 镀锌圆钢或 25×4 镀锌扁钢。
2. 连接导体一般采用 $\geq \phi 10$ 镀锌圆钢。
3. 接地极过建筑变形缝的做法参见本图集第67页。
4. 支持器的间距以土建施工中能使人工接地体不发生偏移为准, 由现场确定。

| 编号 | 名 称 | 型 号 及 规 格 | 单 位 | 数 量 | 页 次 | 备 注 |
|----|------|-----------|-----|-----|-----|-----|
| 1 | 接地体 | 见工程设计 | m | | | |
| 2 | 连接导体 | 见工程设计 | m | | | |
| 3 | 支持器 | 见工程设计 | 个 | | 51 | |

| | | | | | |
|------------------|--|--|--|-----|--------|
| 埋入基础内的人工接地体安装(一) | | | | 图集号 | L13D10 |
| | | | | 页次 | 66 |

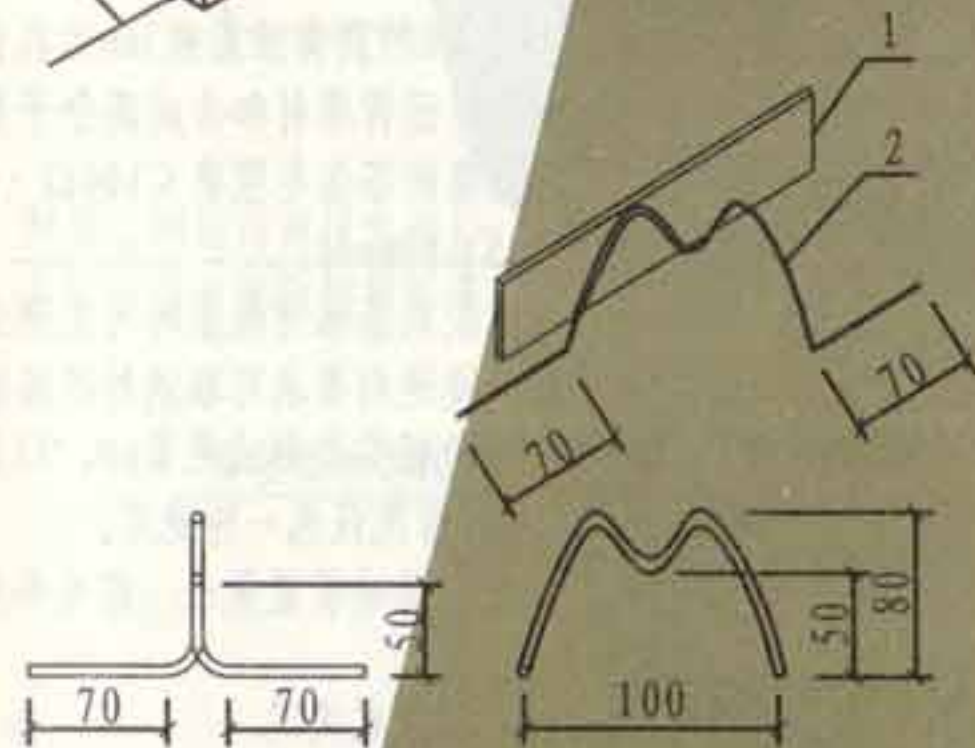
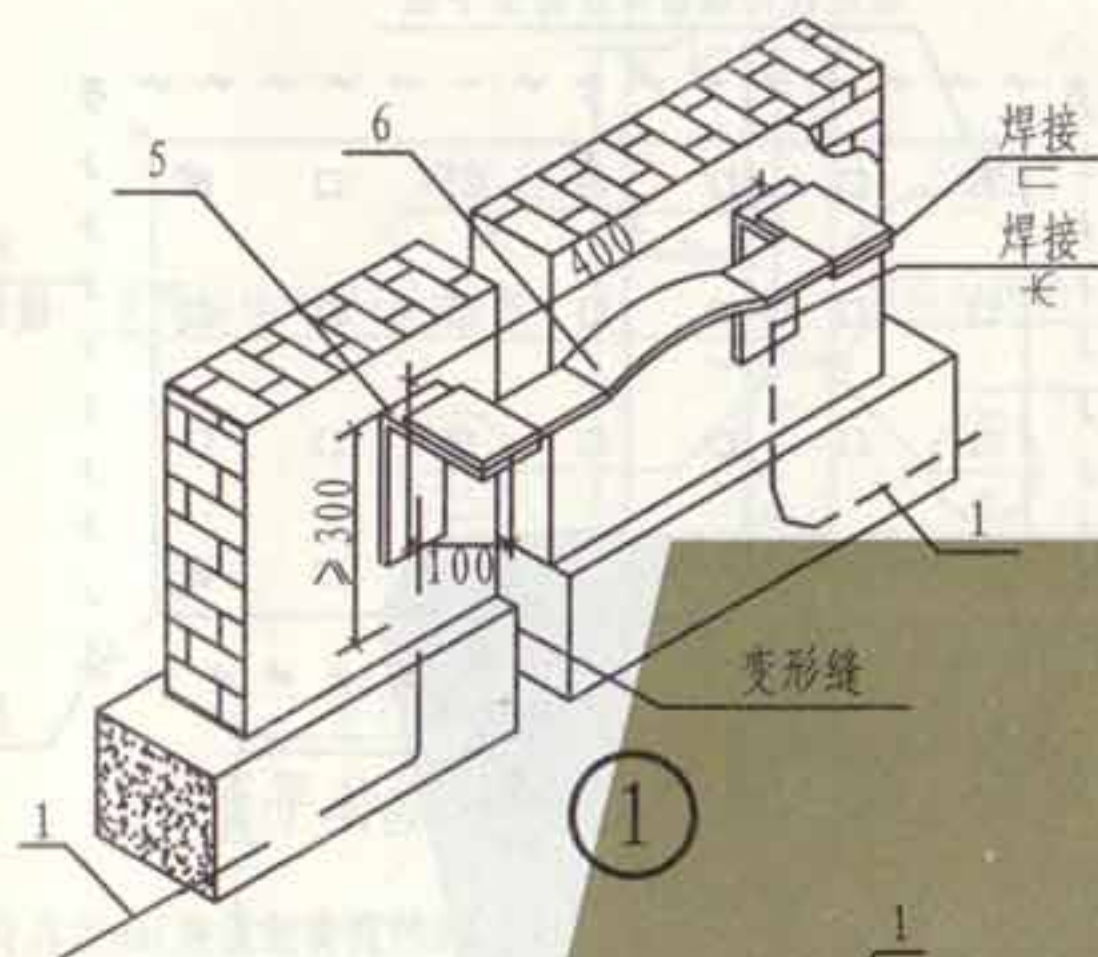

I型支持器

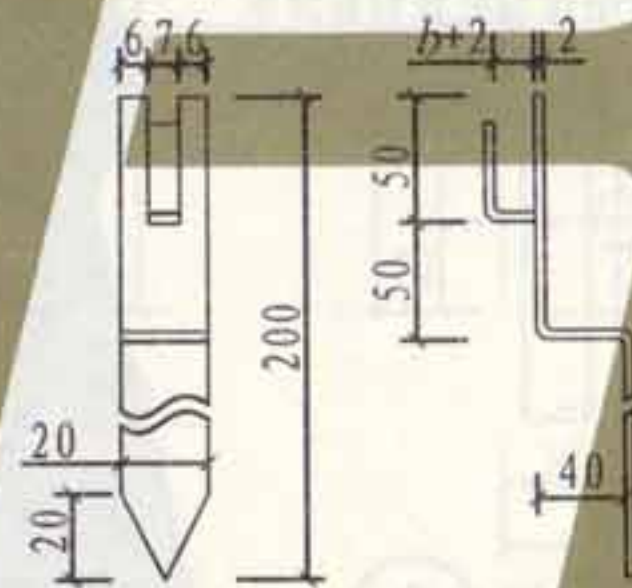
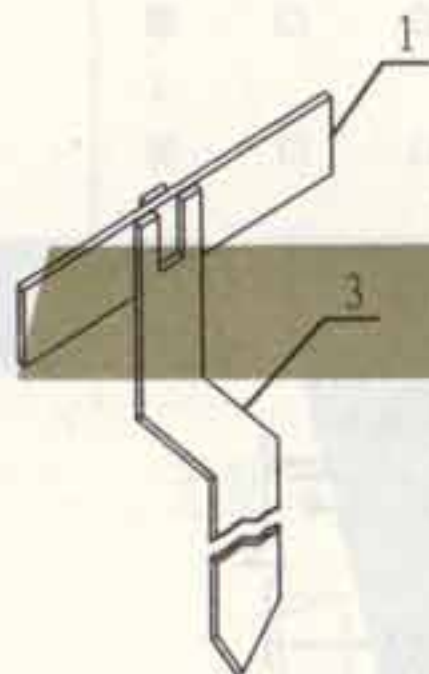

II型支持器

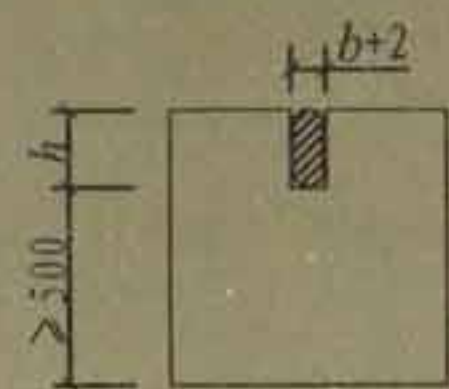
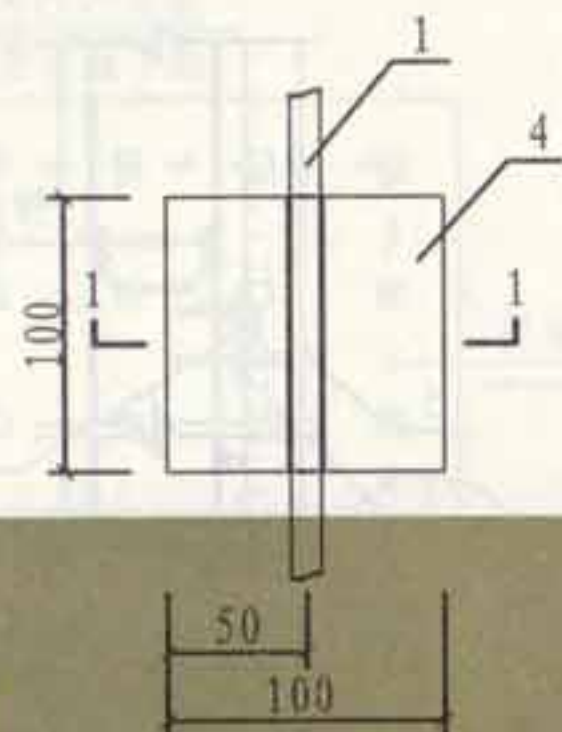

1-1剖面图
(用于扁钢接地体)

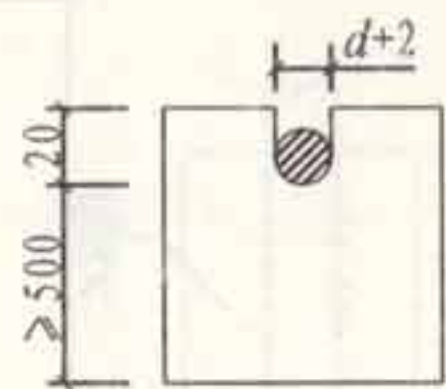
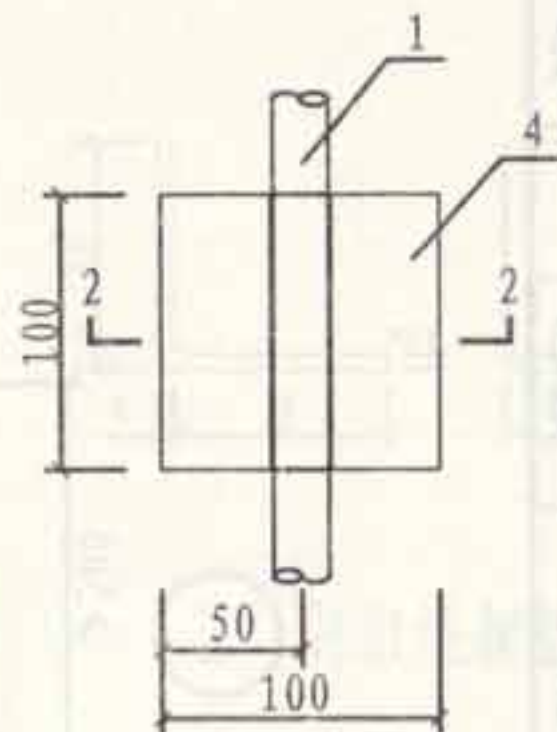

2-2剖面图
(用于圆钢接地体)

III型支持器

注:

1. 接地体埋入基础内的位置见第66页。
2. I型、II型支持器按具体采用的接地体尺寸制作。
3. b 、 h 分别为镀锌扁钢的厚度和直径; d 为镀锌圆钢的直径。

| 编号 | 名称 | 型号及规格 | 单位 | 数量 | 备注 |
|----|---------|-------------|----|----|----------------|
| 1 | 接地体 | 见工程设计 | m | | 镀锌扁钢或圆钢 |
| 2 | I型支持器 | 圆钢 $\phi 6$ | 个 | | 选用何种支持器由施工单位确定 |
| 3 | II型支持器 | -20×2 | 个 | | |
| 4 | III型支持器 | 混凝土 | 个 | | |
| 5 | 换接板 | -25×4 L=500 | 个 | 2 | 换接板 |
| 6 | 弓形跨接板 | -25×4 | 个 | 1 | |

埋入基础内的人工接地体安装(二)

图集号

L13D10

页次

67

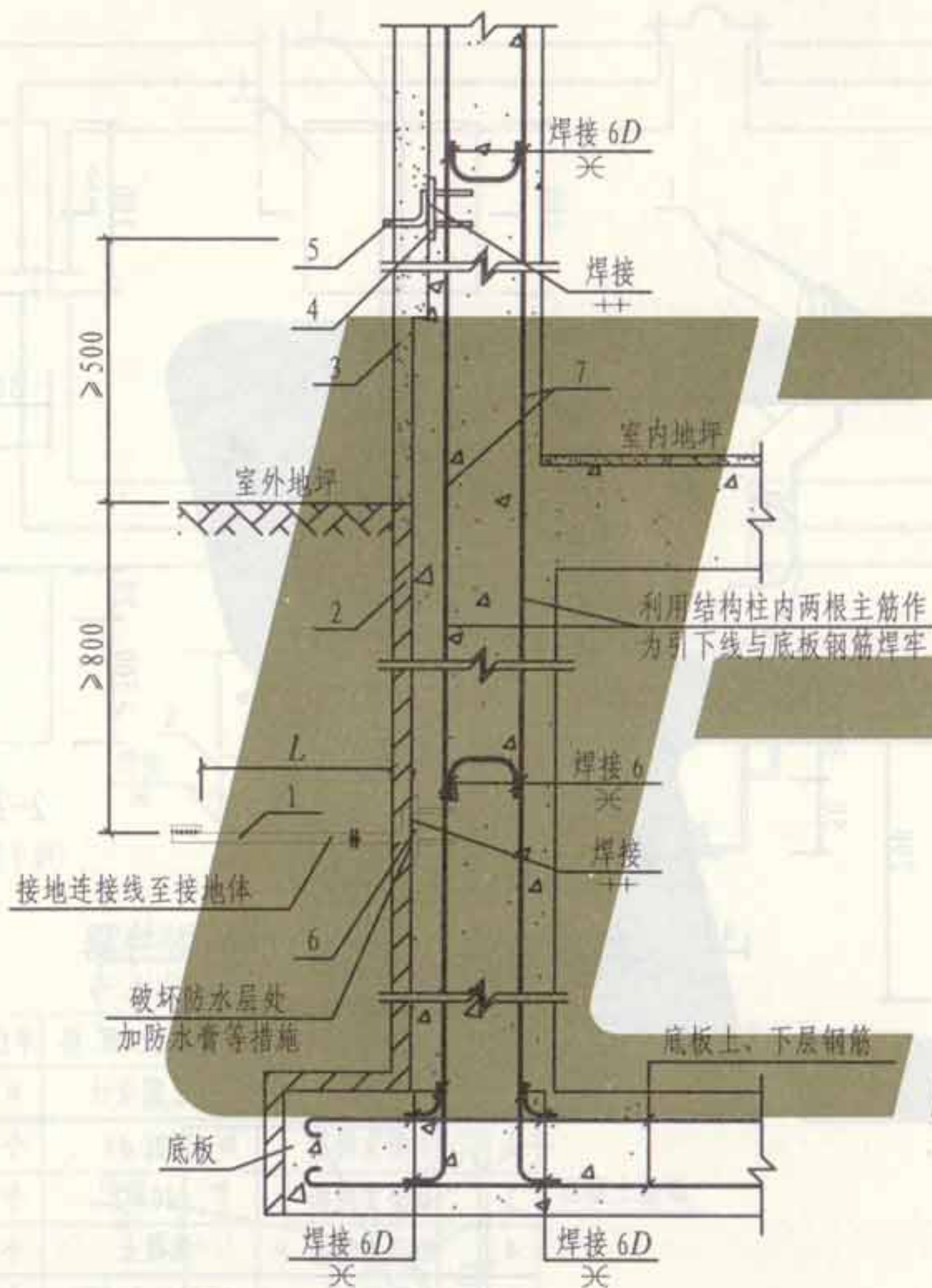

① 有防水层避雷引下线外引做法



有防水层底板避雷接地体平面

- 注: 1. 本图适用于厚度为6mm的沥青涂层或3mm的乳化沥青涂层或4mm高聚物改性沥青卷材和合成高分子类防水卷材, 当周围土壤的等值电阻率 $\leq 100\Omega \cdot m$ 和基础面积的平均边长 $S \leq 100m$ 时。
2. 若防水混凝土防水板式基础有桩基时可先测试全部桩基的接地电阻, 若能达到要求可取消外接接地体。
3. 预埋接地连接(检测)板安装做法见第69、77页, 可由工程设计根据实际情况任选一种使用。
4. 其他类型的基础防雷接地装置做法, 亦可参考本图有关部分要求施工。
5. L 由工程设计按实际情况决定。

| 编号 | 名 称 | 型号及规格 | 单位 | 数量 | 备 注 |
|----|-------------|----------|----|----|------|
| 1 | 接地连接线 | 镀锌扁钢40×4 | m | | 至接地体 |
| 2 | 建筑防水层 | | | | |
| 3 | 建筑粉刷层 | | | | |
| 4 | 预埋接地连接(检测)板 | 见第69、77页 | 块 | 1 | |
| 5 | 引出连接板 | 见第69、77页 | 块 | 1 | 检测用 |
| 6 | 预埋接地连接板 | 见第69、77页 | 块 | 1 | |
| 7 | 延长主筋作引下线 | ≥φ12 | m | | |

板式或箱形基础 防雷接地装置做法(一)

| | |
|-----|--------|
| 图集号 | L13D10 |
| 页次 | 68 |

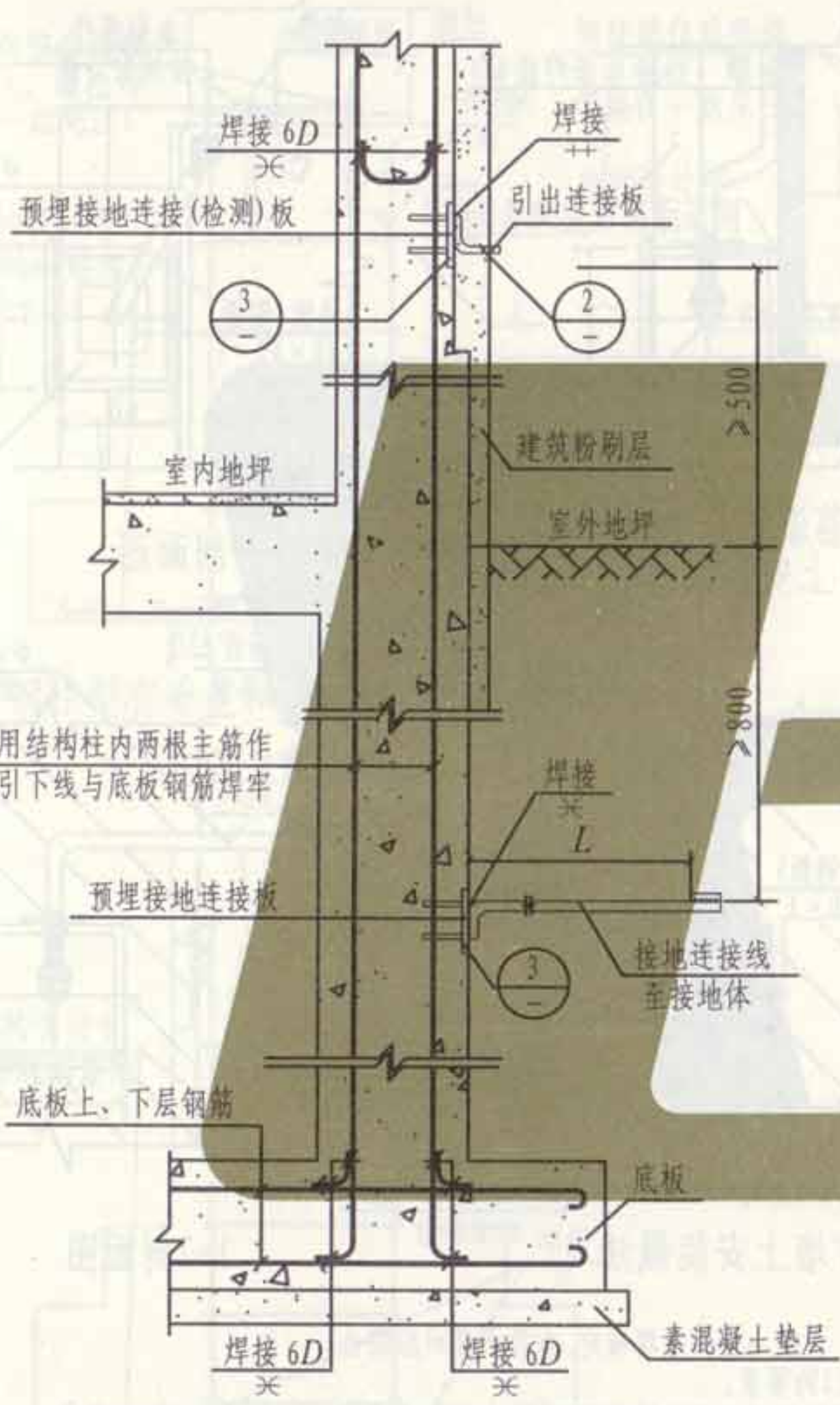

① 无防水层避雷引下线外引做法



无防水层底板避雷接地体平面

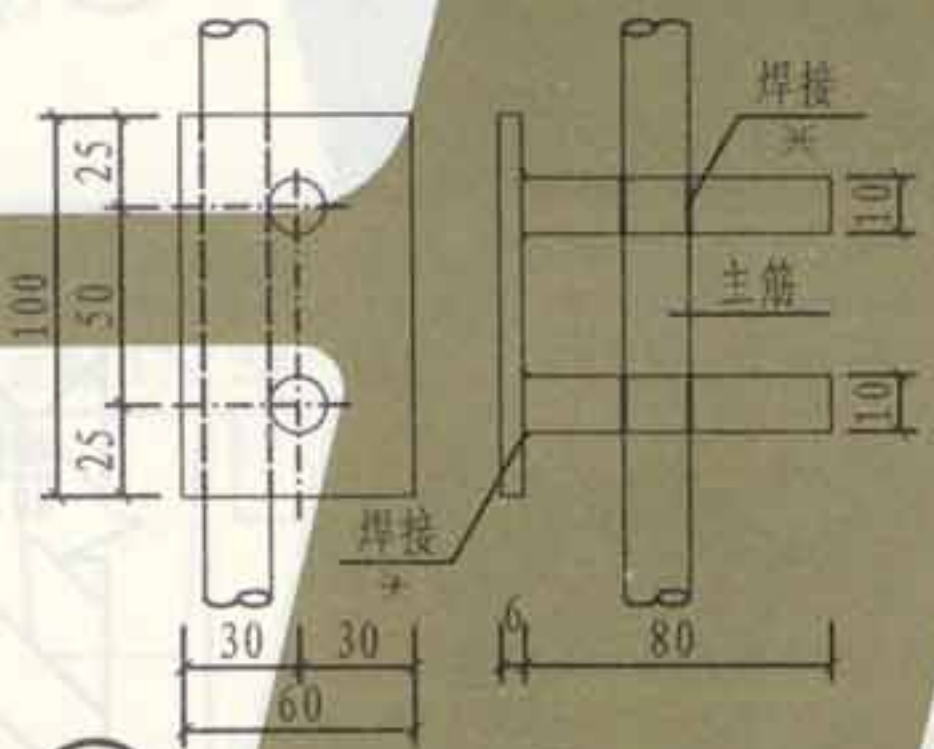

③ 预埋接地连接(检测)板 (扁钢做法)

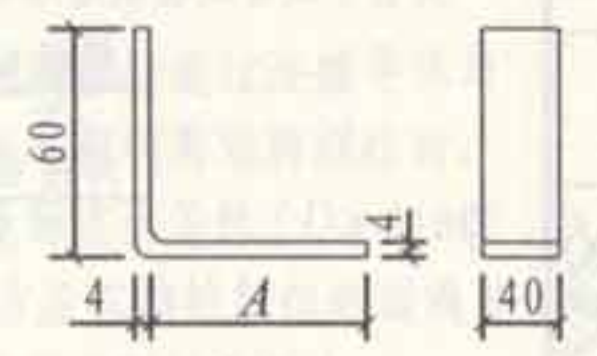

② 引出连接板

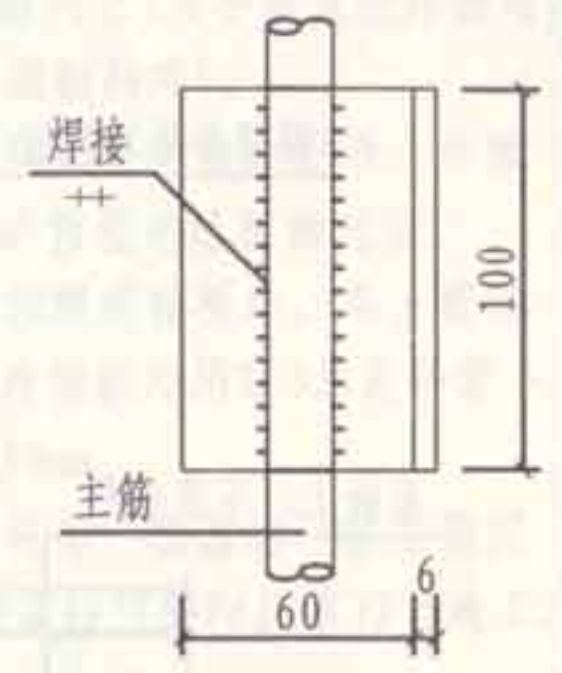

③ 预埋接地连接(检测)板 (角钢做法)

- 注: 1. A 尺寸根据建筑面层材料的厚度确定。
 2. 预埋接地连接(检测)板安装做法见本图及第77页, 可由工程设计根据实际情况任选一种使用。
 3. 其他类型的基础防雷接地装置做法, 亦可参考本图有关部分要求施工。
 4. L 由工程设计按实际情况决定。

张钊 张钊
核 审 吴恩远 吴恩远
对 校 聂玉安 聂玉安
计 设 聂玉安 聂玉安
图 制

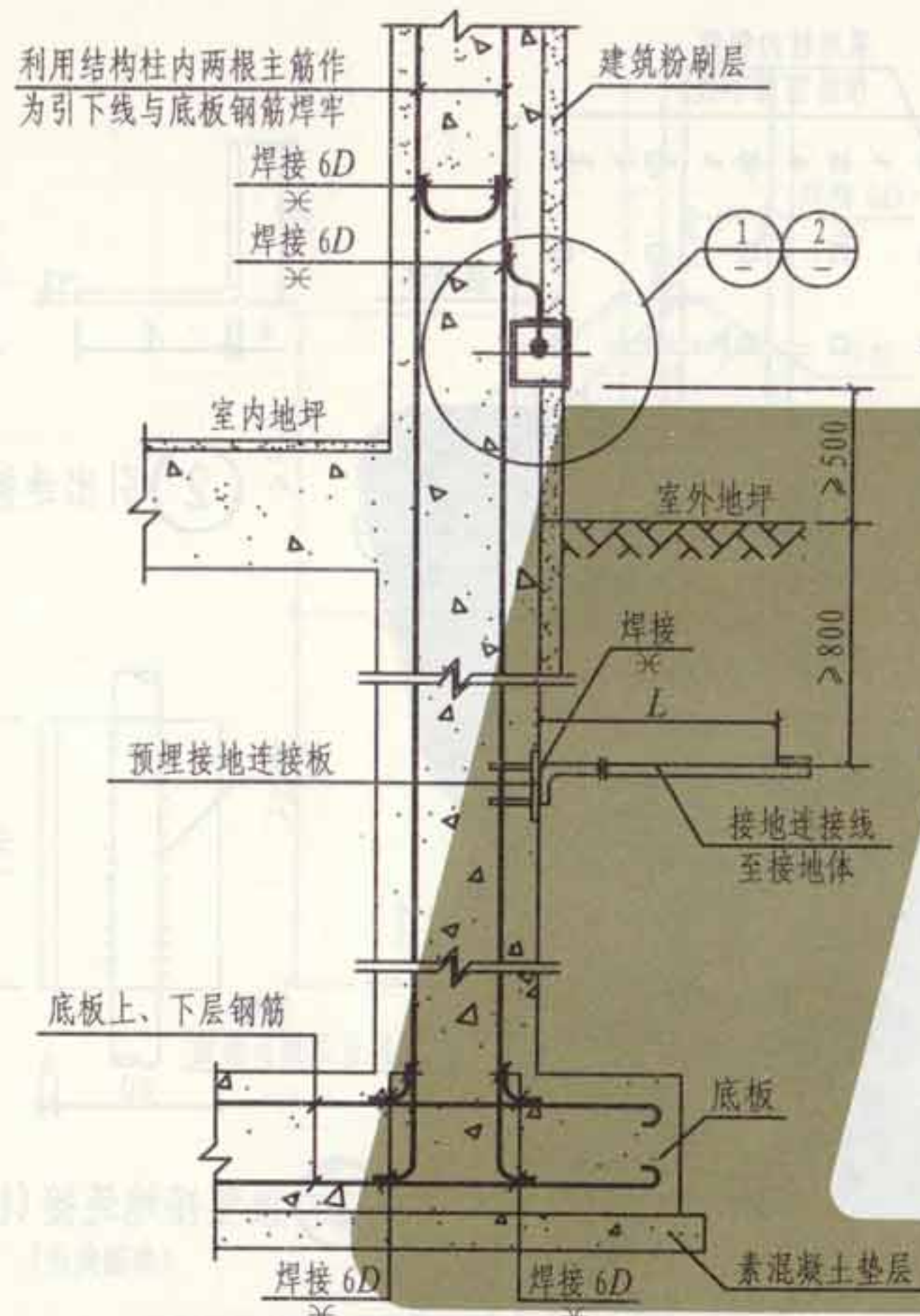

有(无)防水层避雷引下线外引做法

- 注: 1. 预埋接地检测盒采用标准86盒加盖板, 其连接导体与柱(墙)筋焊接后弯入盒内, 端头套丝加装M10螺栓, 并配套双螺母、平、弹簧垫圈, 以便测试使用。
2. 预埋接地连接板安装做法见第69、77页, 可由工程设计根据实际情况任选一种使用。
3. L由工程设计根据实际情况决定。

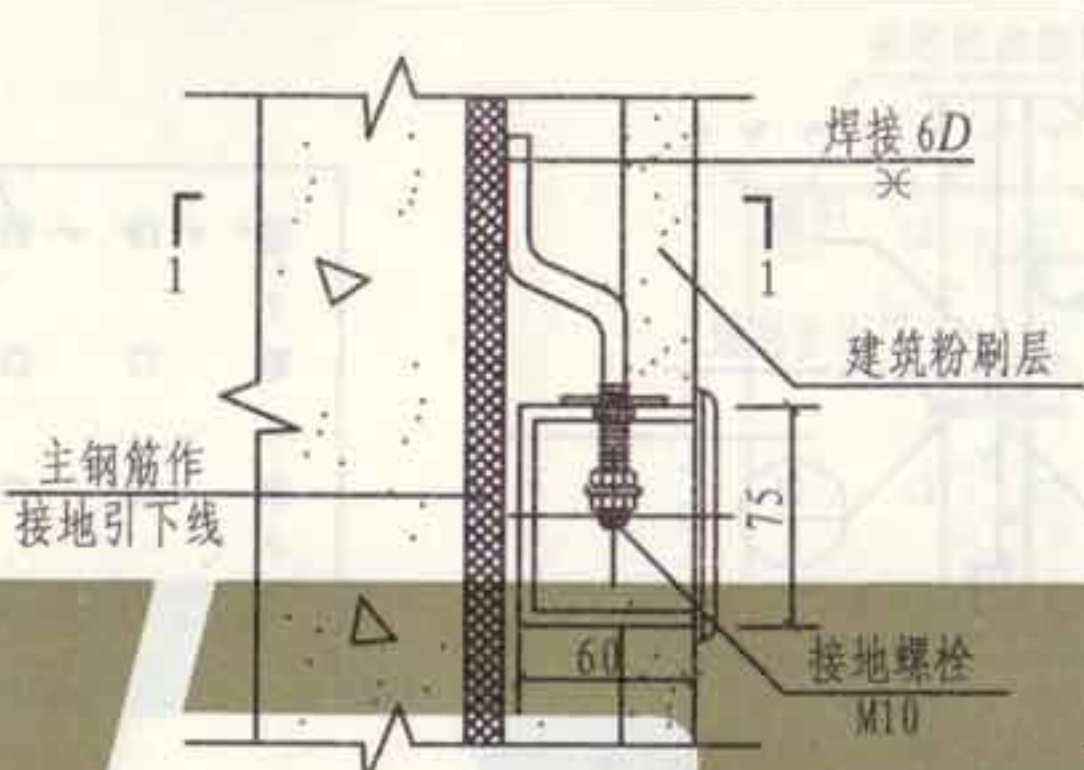

① 钢筋混凝土柱(墙)上安装做法

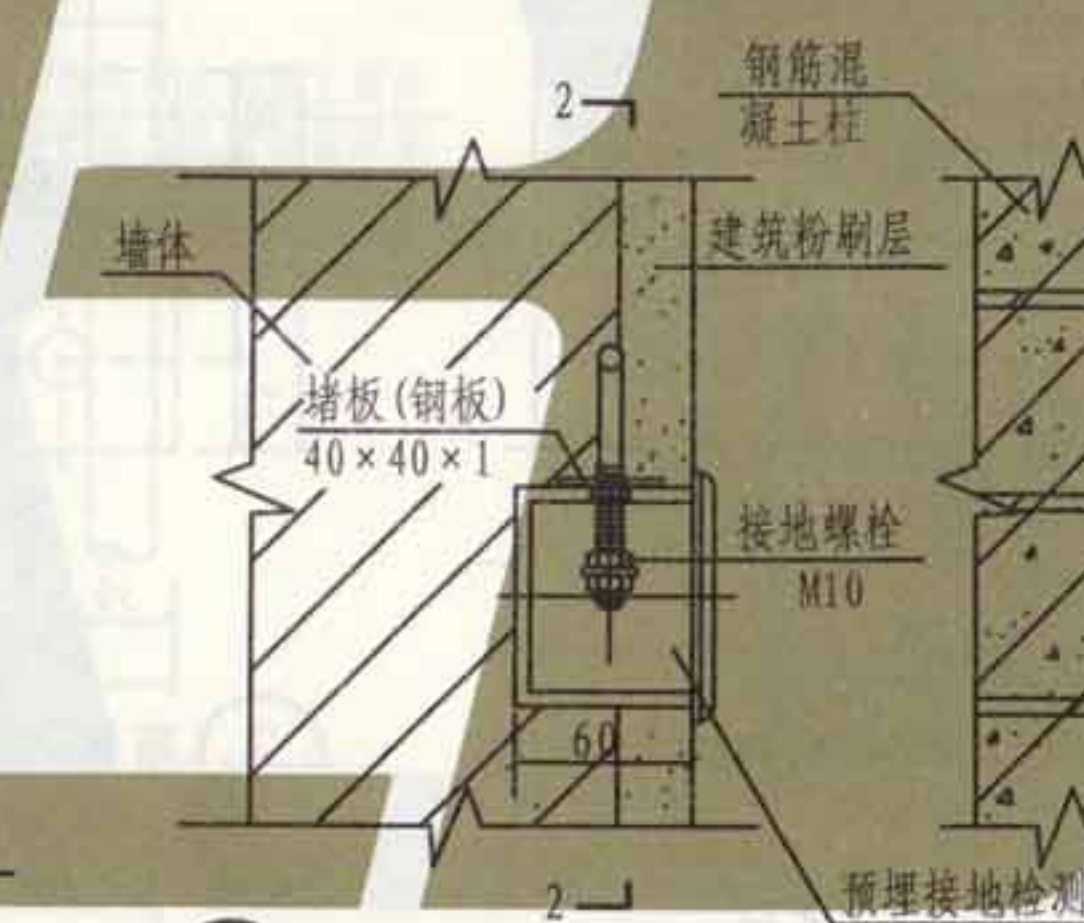

② 柱旁墙上安装做法

4. 基础有、无防水层按工程确定, 有防水层时应符合第68页注1的要求。
5. 其他类型的基础防雷接地装置做法, 亦可参考本图有关部分要求施工。

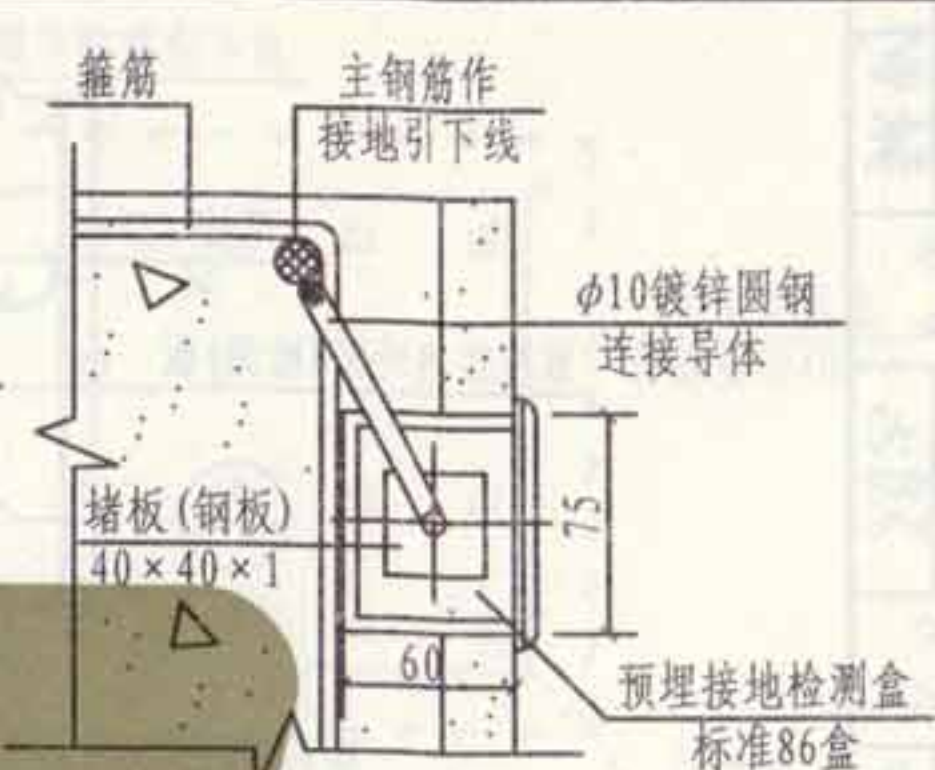

1-1剖面图

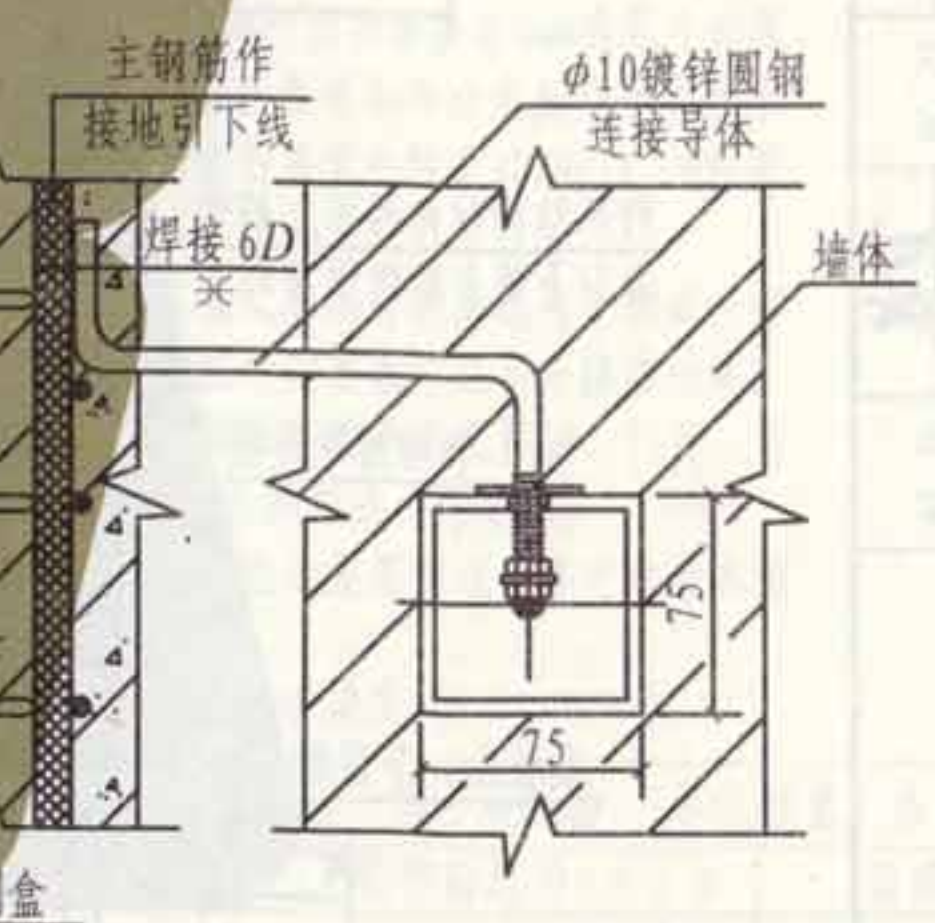

2-2剖面图

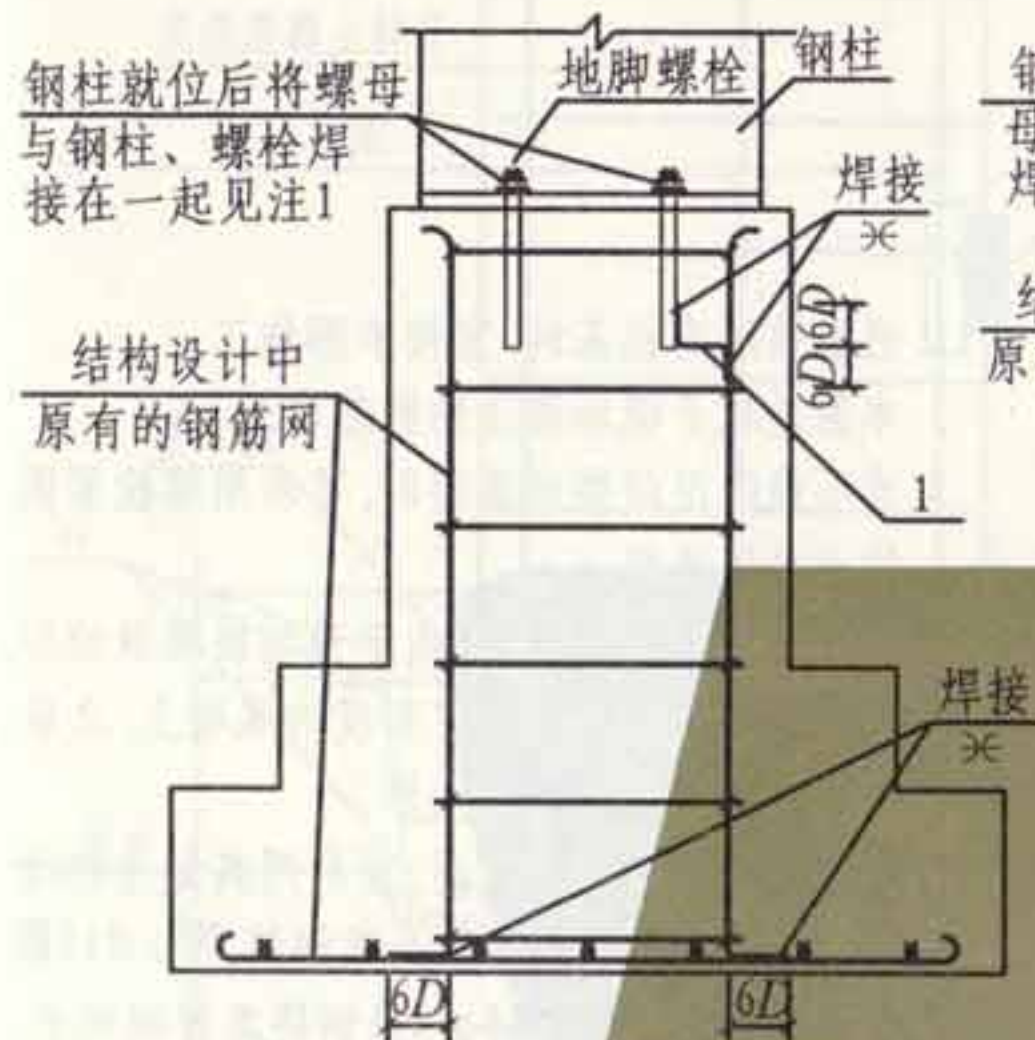

钢柱型有垂直和水平钢筋网的基础

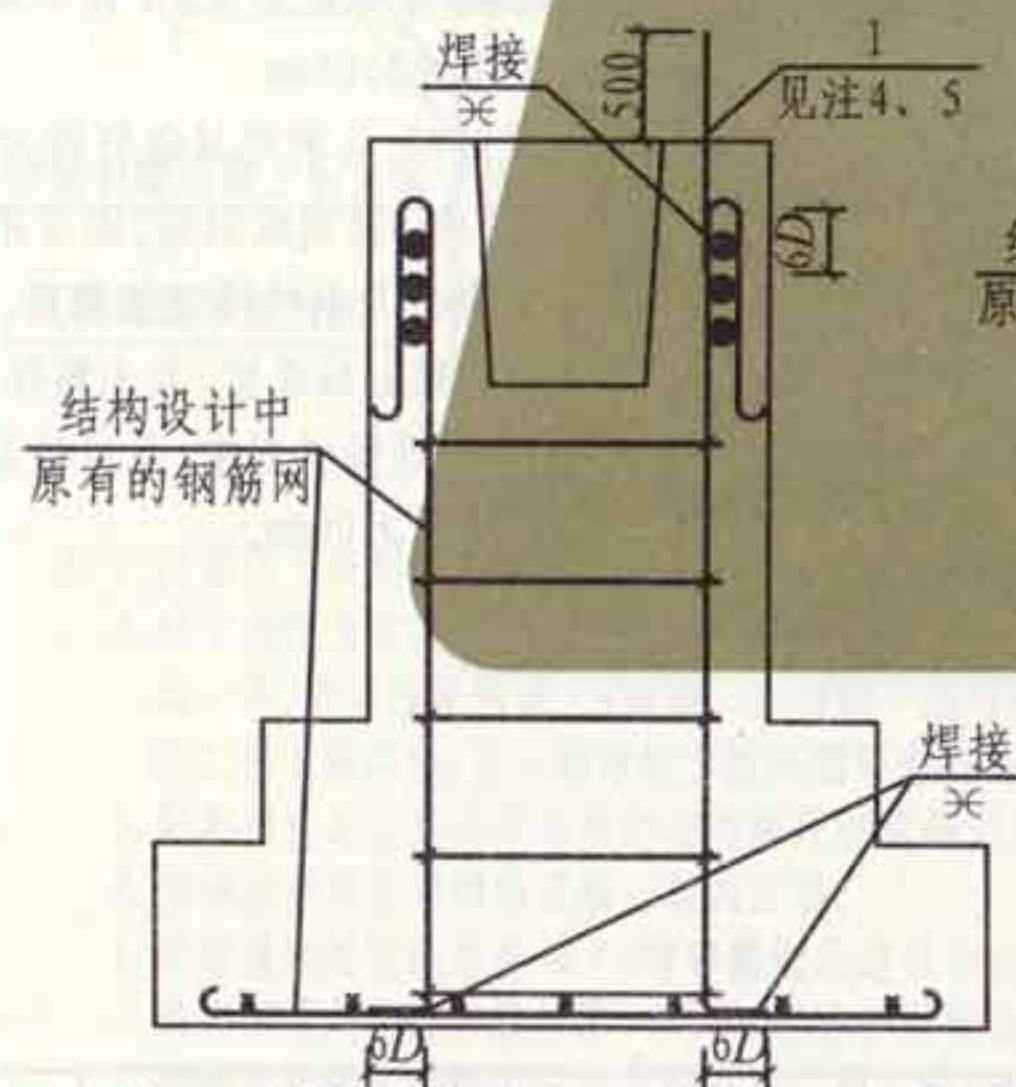

杯口型有垂直和水平钢筋网的基础

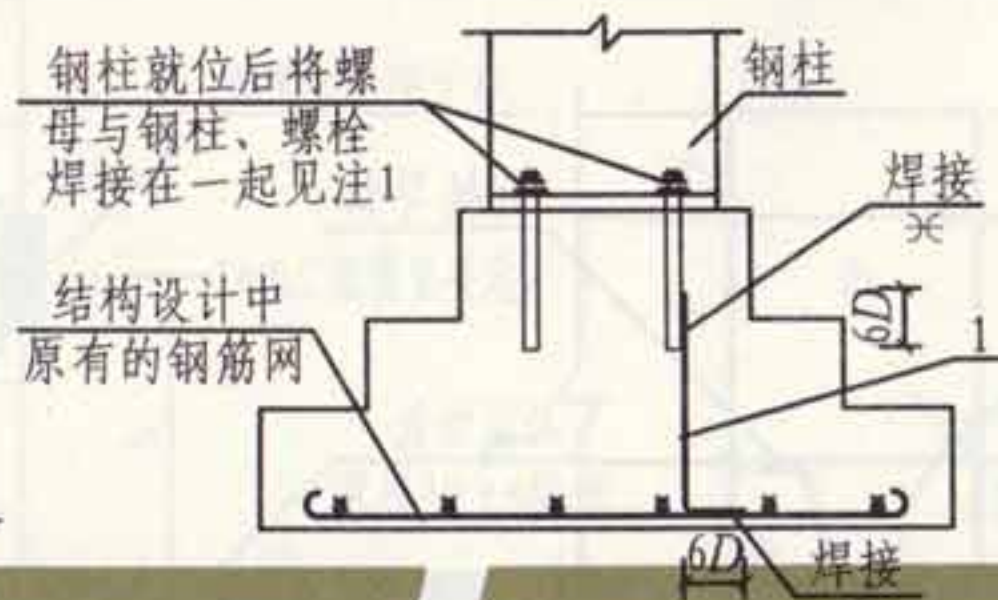

钢柱型仅有水平钢筋网的基础

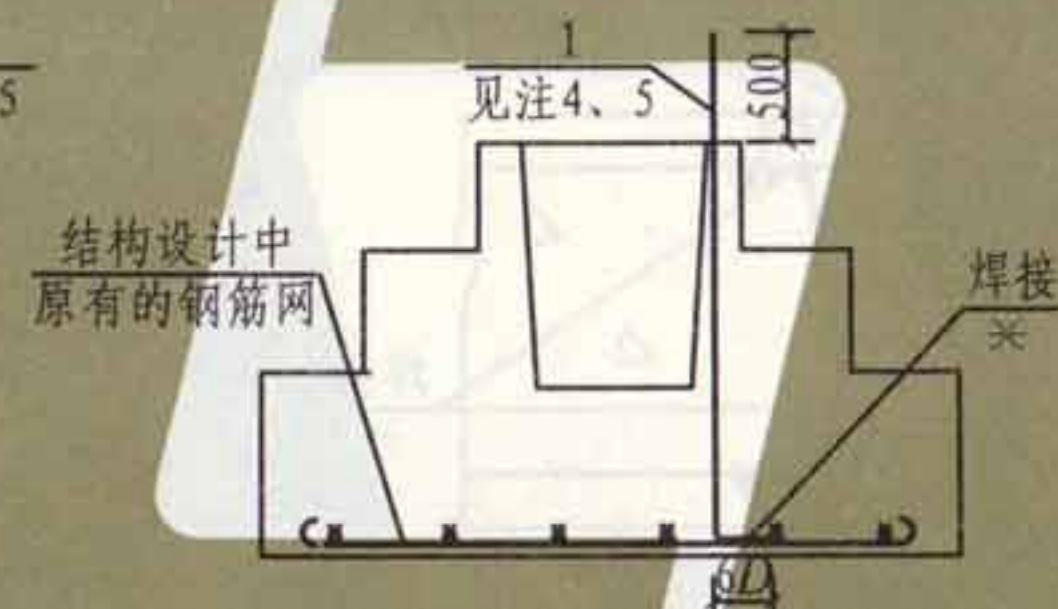

杯口型仅有水平钢筋网的基础

注:

1. 每个基础中仅需一个地脚螺栓通过连接导体与钢筋网连接; 当不能按本图利用地脚螺栓时, 则应采用焊接施工, 此时连接导体 ($D \geq \phi 10$ 镀锌圆钢) 引出基础的地方应在钢柱就位的边线外面, 并在钢柱就位后焊接到钢柱底板上。
2. 连接导体与地脚螺栓和钢筋网的连接采用焊接。在施工现场没有条件进行焊接时, 应预先在钢筋网加工场地焊好后运往施工现场。
3. 将与地脚螺栓焊接、或与引出线连接的那一根垂直钢筋焊至水平钢筋网上 (当不能直接焊接时, 采用一段 $\phi 10$ 钢筋或圆钢跨焊)。
4. 连接导体引出位置是在杯口一角的附近, 与预制的钢筋混凝土柱上的预埋连接板相对应。
5. 在连接导体焊至柱上预埋连接板后, 与土壤接触的外露连接导体和连接板均用 1: 3 水泥砂浆保护, 其厚度不小于 50mm。
6. 当基础底有桩基时, 将每一桩基的一根主筋同承台钢筋焊接; 当不能直接焊接时按第 72 页施工。

| 编号 | 名称 | 型号及规格 | 单位 | 数量 | 备注 |
|---------------------|------|------------------------|----|-----|--------|
| 1 | 连接导体 | 圆钢或钢筋 $D \geq \phi 10$ | m | | |
| 利用钢筋混凝土基础中的钢筋作接地体安装 | | | | 图集号 | L13D10 |
| | | | | 页次 | 71 |

| | |
|-----|-----|
| 张钊 | 张钊 |
| 核 | |
| 审 | |
| 吴恩远 | 吴恩远 |
| 对 | |
| 校 | |
| 安 | 安 |
| 设计 | |
| 安 | 安 |
| 图 | |
| 制 | |

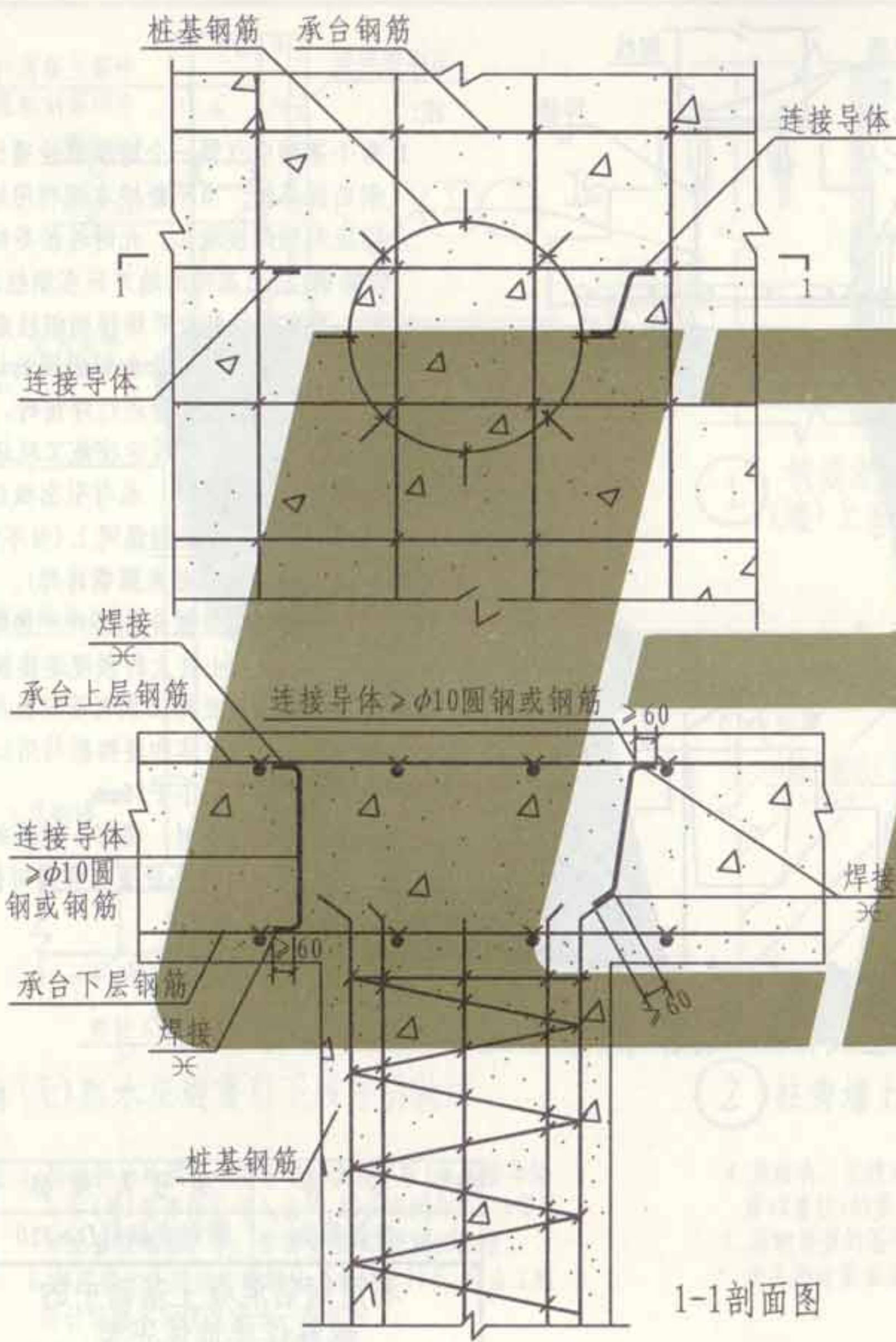

注:

1. 当基础底有桩基时, 宜按本图施工。
2. 本图适用于现场浇注的桩基和承台。
3. 当不能采用焊接法连接时, 可采用螺栓紧固的卡夹器连接。
4. 当桩基为预制桩基时, 由于预制桩基就位后, 一般在顶端要打掉一定长度的混凝土, 之后, 将外露的钢筋按本图处理。
5. 建筑物周边有护坡桩时, 应利用其做为接地体, 做法是: 坡桩顶留出一根钢筋, 用 $>\phi 10$ 圆钢或钢筋, 或者用 $>25 \times 4$ 扁钢将其连接起来, 然后两端与建筑物基础钢筋连接, 与土壤接触的钢材用1:2水泥砂浆保护起来, 水泥砂浆保护厚度 $>50\text{mm}$, 即直径 $>100\text{mm}$ 。
6. 建筑物周边有护坡墙时, 应利用其锚杆做为接地体, 做法是: 用 $>\phi 10$ 圆钢或钢筋, 或者用 $>25 \times 4$ 扁钢将所有锚杆及钢丝网连接起来, 然后两端与建筑物基础钢筋连接, 与土壤接触的钢材用1:2水泥砂浆保护起来, 水泥砂浆保护厚度 $>50\text{mm}$, 即直径 $>100\text{mm}$ 。

1-1剖面图

| | | |
|----------------|-----|--------|
| 桩基钢筋体与承台钢筋体的连接 | 图集号 | L13D10 |
| | 页次 | 72 |

设计
 审核
 编制
 日期
 图号

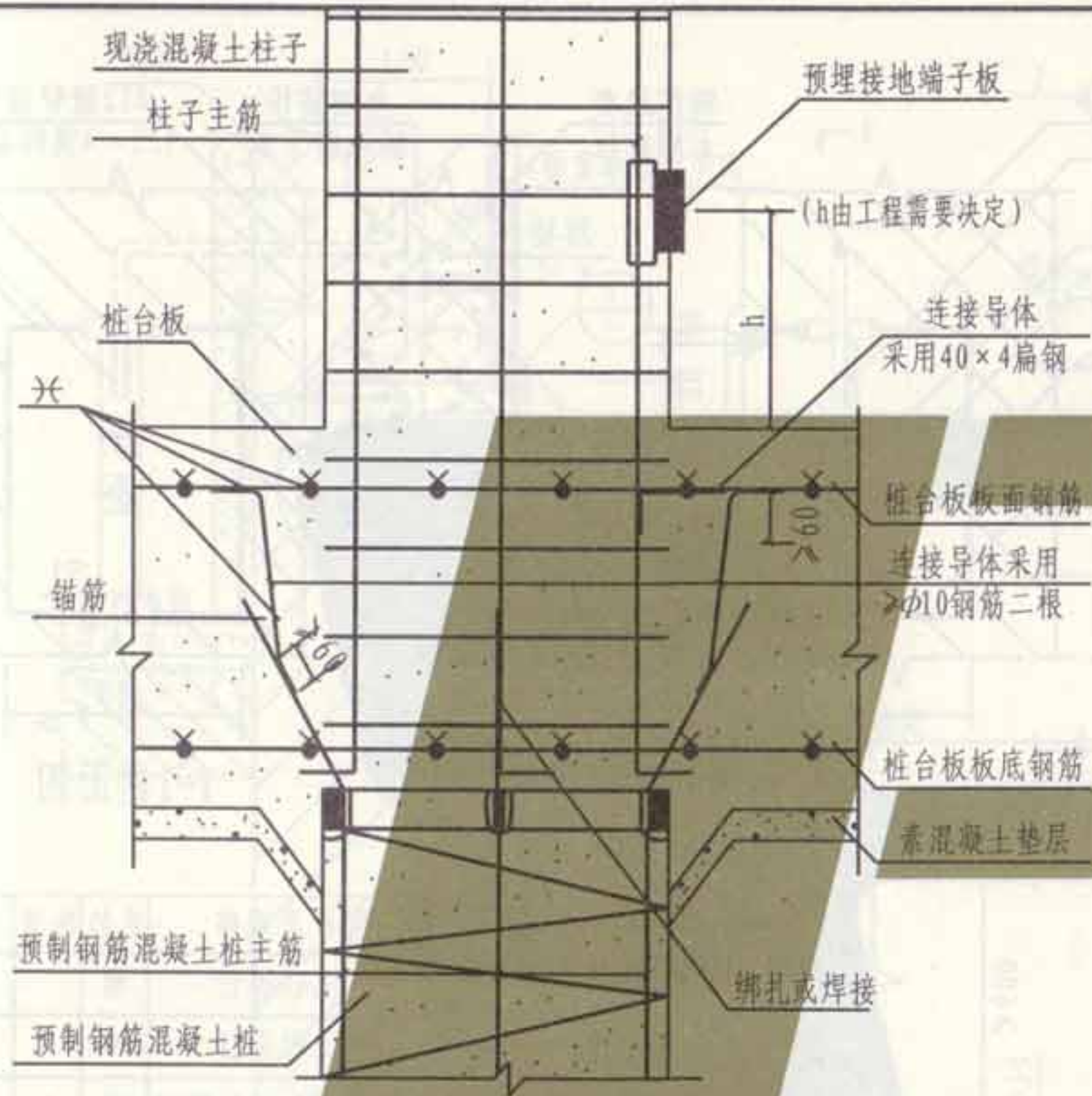

柱、桩内钢筋作引下线连接

- 注: 1. 防雷引下线利用柱子内二根主筋, 此二根主筋从下至上需绑扎或焊接。
 2. 柱子内作为防雷引下线的二根主筋需与桩台板外圈环形接地连接线连成一体, 连接线采用40×4扁钢, 此扁钢一端与柱子内作为防雷引下线的二根主筋焊接, 另一端与桩台板外圈环形接地连接线焊接。
 3. 环形接地连接线必须与所经过的灌注桩或钢筋混凝土柱子内主筋焊接。
 4. 接地极利用各种钢筋混凝土桩内主筋。
 5. 环形接地连接线采用40×4镀锌扁钢沿建筑物桩台板外圈作环形敷设, 或利用建筑物桩台板外圈 $\geq \phi 10$ 二根桩台板板面钢筋作环形连接, 环形接地连接线需与所经过的各种桩内二根主筋焊接。
 6. 建筑物上部所需要的多组接地线均从环形接地连接线上引出。
 7. PHC预应力离心混凝土管桩, 成孔灌注桩均可参照本图。

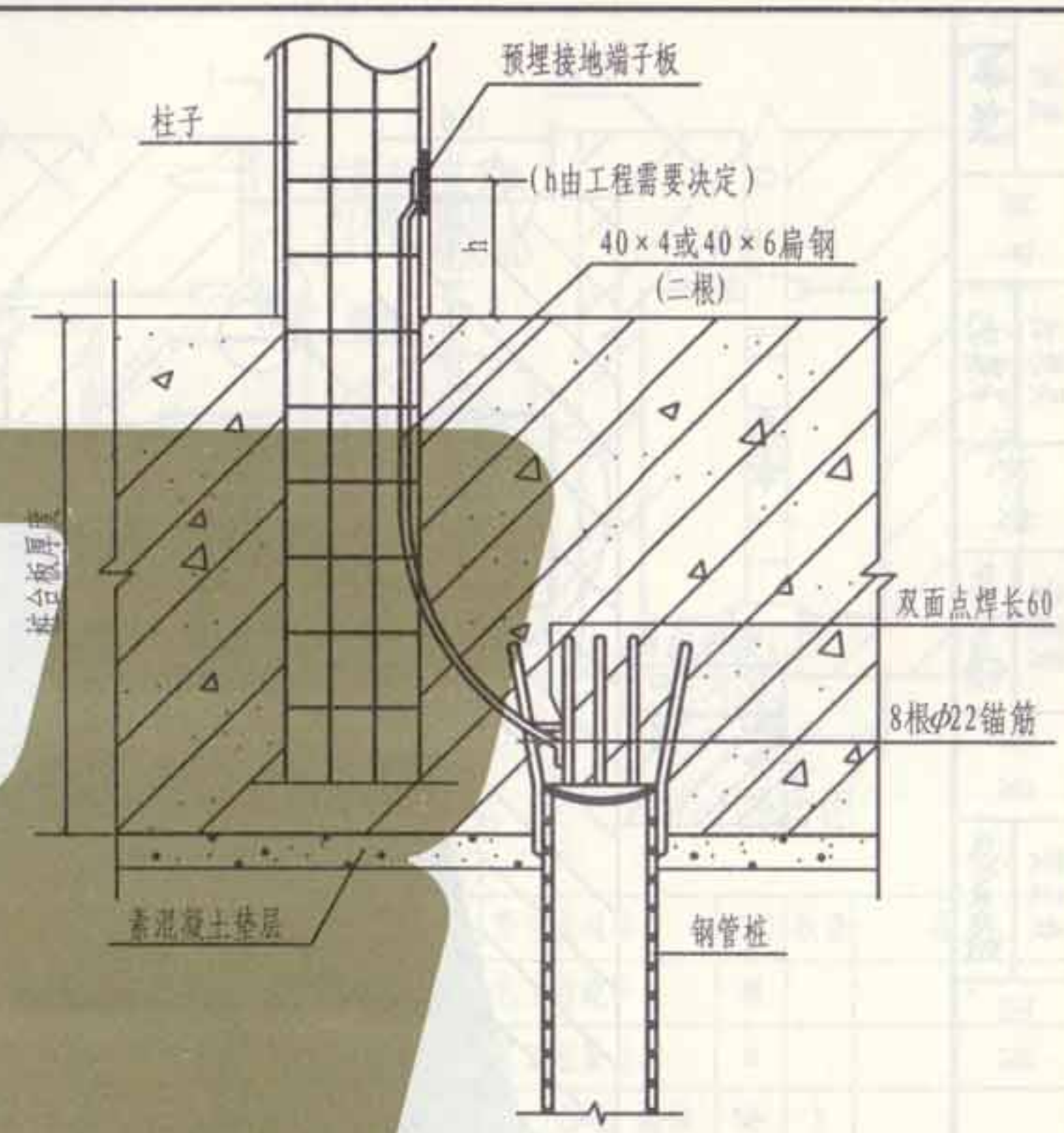

柱内扁钢与钢管桩锚筋焊接剖面图

- 注: 1. 本图仅表示柱子与钢管桩的连接。
 2. 环形接地连接线采用40×4镀锌扁钢沿建筑物桩台板外圈作环形敷设, 或利用建筑物桩台板外圈 $\geq \phi 10$ 二根板钢筋作环形连通, 环形接地线需与所经过的钢管桩顶伸出的锚筋焊牢。
 3. 建筑物上部所需要的多组接地线均由环形接地连接线引出。

| | | |
|--------------------------|-----|--------|
| 柱、桩内钢筋作引下线连接 及锚筋焊接剖面图 | 图集号 | L13D10 |
| | 页次 | 73 |

张制
核
审
吴恩远
对
校
吴恩远
设计
设计
吴恩远
图
制

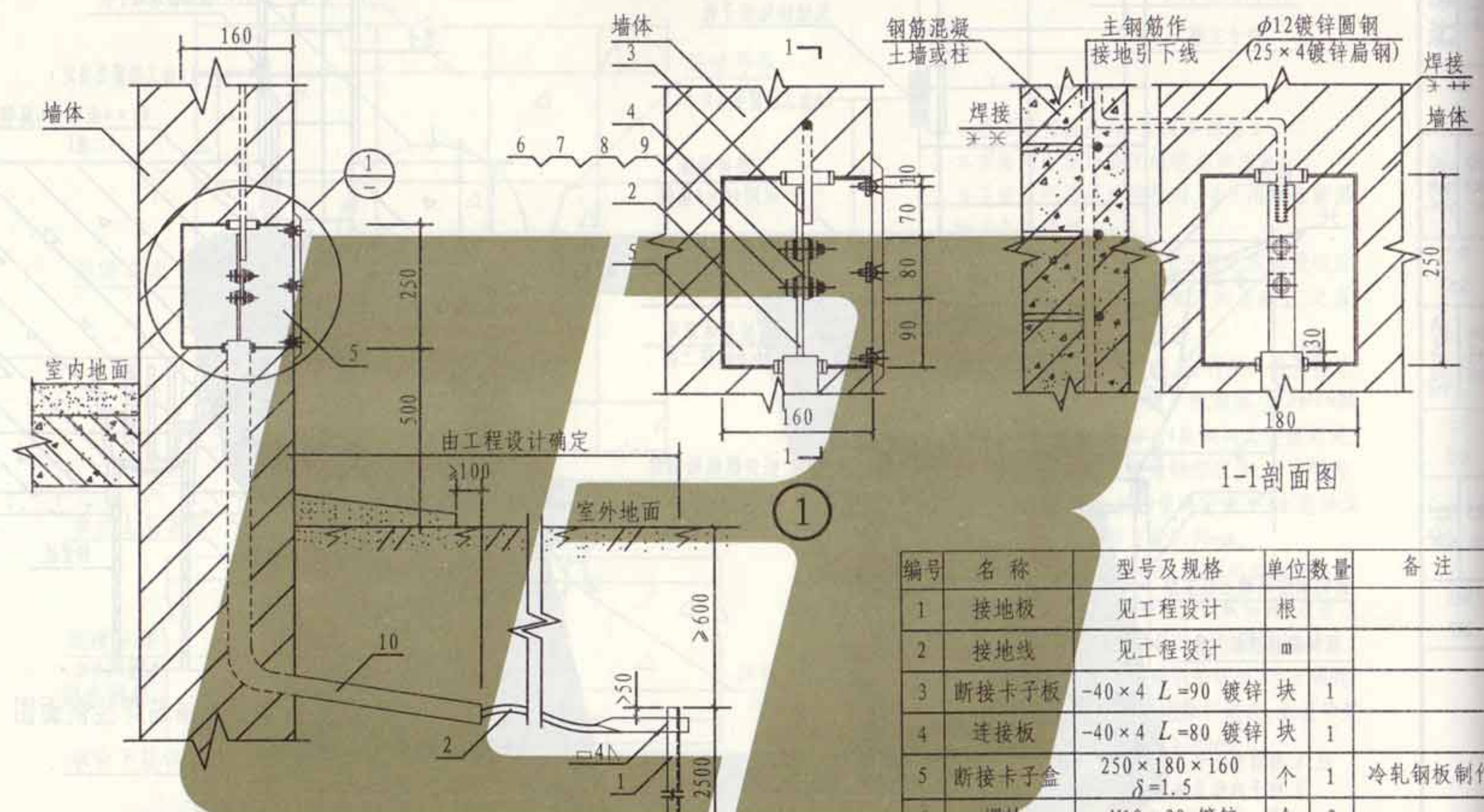

注: 1. 本图适用于利用钢筋混凝土柱内主筋作引下线, 同时连接体, 人工接地断接卡子(检测)盒暗装于墙内的场合; 当不需要连接人工接地体时, 其相应部分取消。
2. 本图是按有卡子盒方式设计, 若取消卡子盒时, 应在洞壁上预埋洞盖的固定件, 内壁用水泥砂浆抹光。
3. 当断接卡子不需要断开时, 可直接焊接为一体。
4. 所有螺栓(包括盒盖螺栓)均用防水油膏封闭; 卡子盒内外油漆颜色由设计确定。

| 编号 | 名称 | 型号及规格 | 单位 | 数量 | 备注 |
|----|-------|----------------------|----|----|--------|
| 1 | 接地板 | 见工程设计 | 根 | | |
| 2 | 接地线 | 见工程设计 | m | | |
| 3 | 断接卡子板 | -40×4 L=90 镀锌 | 块 | 1 | |
| 4 | 连接板 | -40×4 L=80 镀锌 | 块 | 1 | |
| 5 | 断接卡子盒 | 250×180×160 δ=1.5 | 个 | 1 | 冷轧钢板制作 |
| 6 | 螺栓 | M10×30 镀锌 | 个 | 2 | |
| 7 | 螺母 | M10 镀锌 | 个 | 2 | |
| 8 | 平垫圈 | 10 镀锌 | 个 | 4 | |
| 9 | 弹簧垫圈 | 10 镀锌 | 个 | 2 | |
| 10 | 硬塑料管 | 见工程设计 | m | | |

暗装断接卡子(检测)盒
安装做法(一)

图集号
L13D10

页次
74

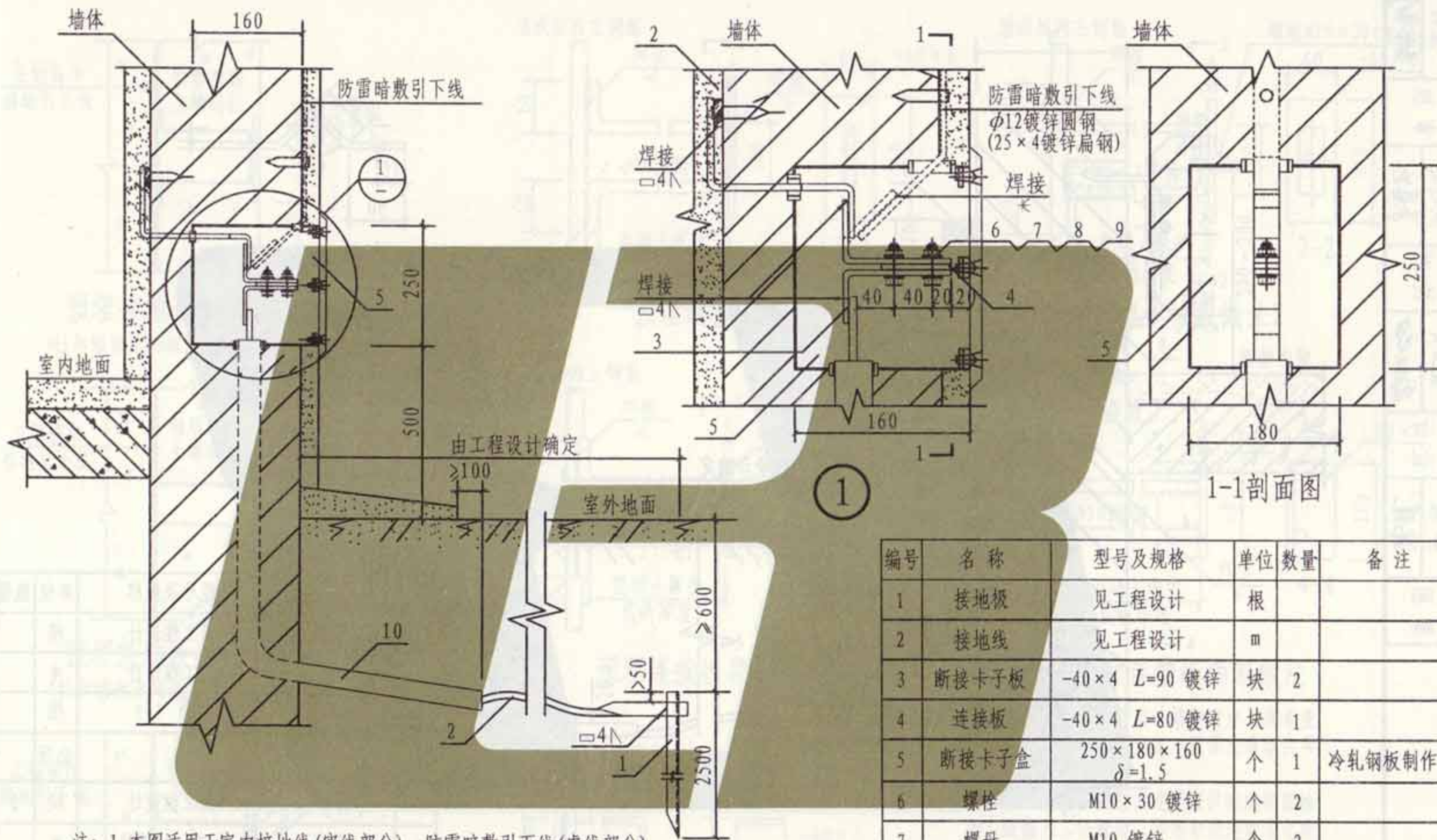

- 注: 1. 本图适用于室内接地线(实线部分)、防雷暗敷引下线(虚线部分), 经断接卡子(检测)盒暗装于墙内, 与人工接地体连接的场合。
2. 本图是按有卡子盒方式设计, 若取消卡子盒时, 应在洞壁上预埋洞盖的固定件, 内壁用水泥砂浆抹光。
3. 当断接卡子不需要断开时, 可直接焊接为一体。
4. 所有螺栓(包括盒盖螺栓)均用防水油膏封闭; 卡子盒内外油漆颜色由设计确定。

| 编号 | 名称 | 型号及规格 | 单位 | 数量 | 备注 |
|----|-------|----------------------|----|----|--------|
| 1 | 接地极 | 见工程设计 | 根 | | |
| 2 | 接地线 | 见工程设计 | m | | |
| 3 | 断接卡子板 | -40×4 L=90 镀锌 | 块 | 2 | |
| 4 | 连接板 | -40×4 L=80 镀锌 | 块 | 1 | |
| 5 | 断接卡子盒 | 250×180×160 δ=1.5 | 个 | 1 | 冷轧钢板制作 |
| 6 | 螺栓 | M10×30 镀锌 | 个 | 2 | |
| 7 | 螺母 | M10 镀锌 | 个 | 2 | |
| 8 | 平垫圈 | 10 镀锌 | 个 | 4 | |
| 9 | 弹簧垫圈 | 10 镀锌 | 个 | 2 | |
| 10 | 硬塑料管 | 见工程设计 | m | | |

暗装断接卡子(检测)盒
安装做法(二)

图集号 L13D10
页次 75

张钊

审核

吴恩远

校对

景玉安

设计

韩瑾

制图

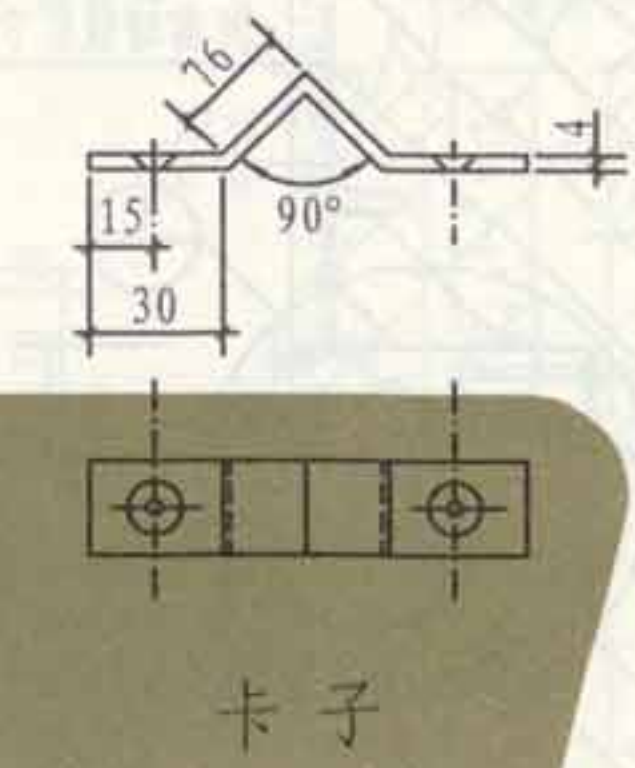
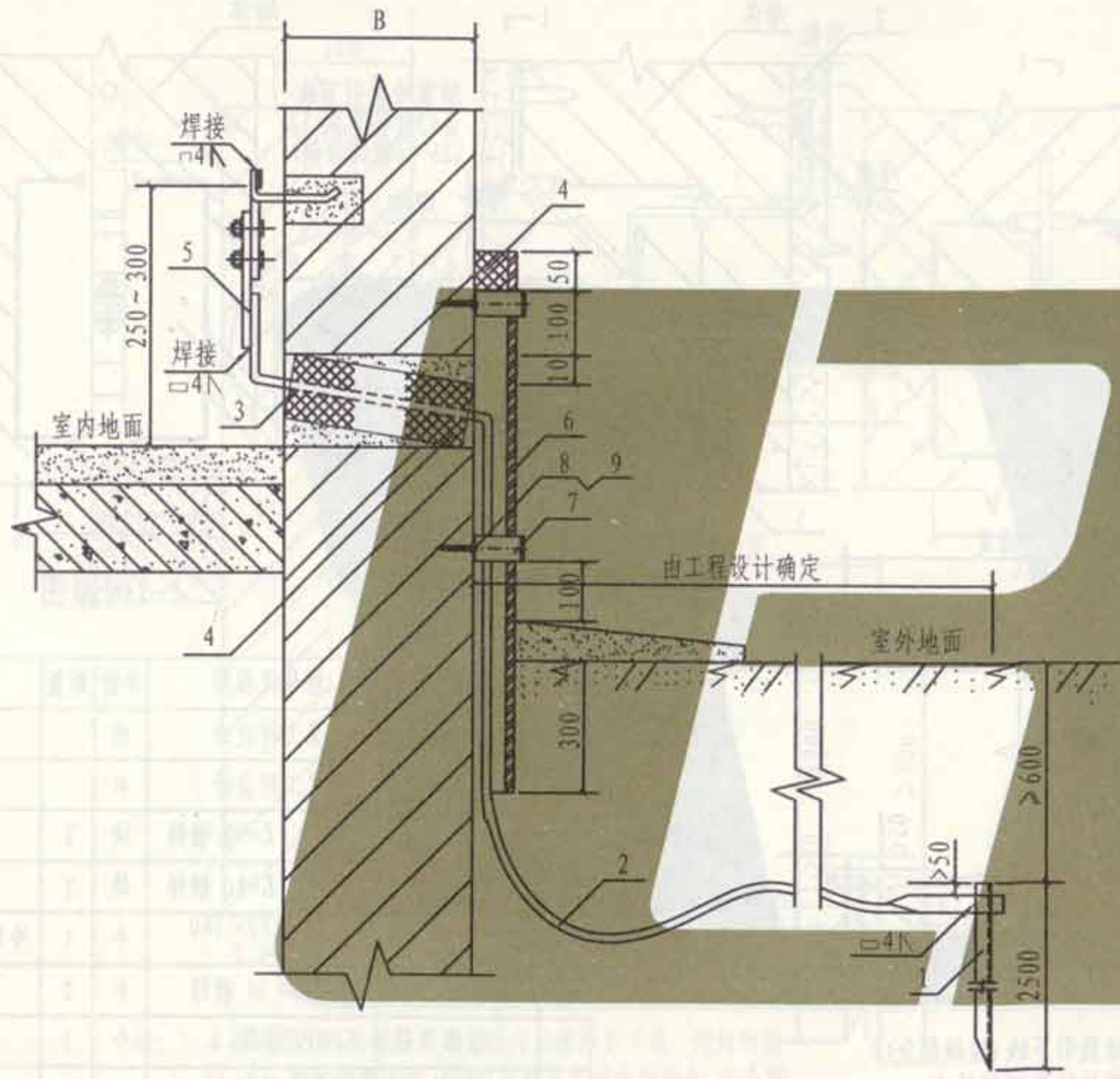

- 注:
1. 为了便于测量,当接地线引入室内后,必须用螺栓与室内接地线连接。
 2. 穿墙套管内、外管口应用沥青麻丝或建筑密封材料堵死。
 3. 室外接地引出线采用镀锌角钢保护。

| 编号 | 名称 | 型号及规格 | 单位 | 数量 | 备注 |
|----|-------------|----------|----|----|------|
| 1 | 接地板 | 见工程设计 | 根 | | |
| 2 | 接地线 | 见工程设计 | m | | |
| 3 | 硬塑料套管 | φ50 L=B | 根 | | |
| 4 | 沥青麻丝或建筑密封材料 | | 公斤 | | |
| 5 | 断接卡子 | 见工程设计 | 块 | 2 | 见54页 |
| 6 | 角钢 | L70×4 镀锌 | m | | |
| 7 | 卡子 | -25×4 镀锌 | 个 | | |
| 8 | 塑料胀锚螺栓 | 9×60 镀锌 | 个 | | |
| 9 | 沉头木螺钉 | 8×70 镀锌 | 个 | | |

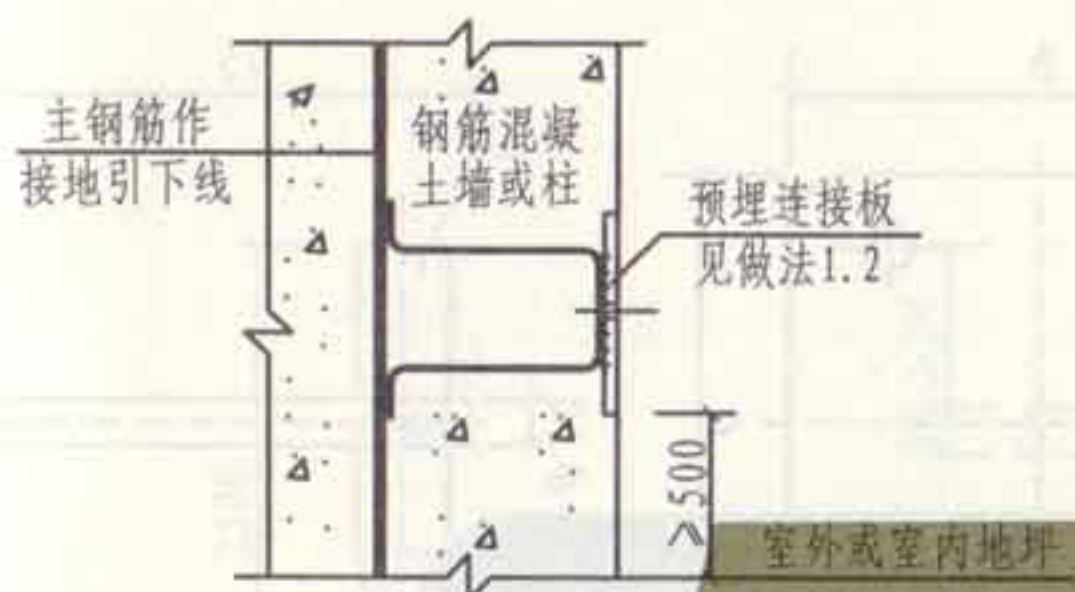

预埋接地连接(检测)板 I
(柱和墙面无砖墙或其他建筑材料隔开)

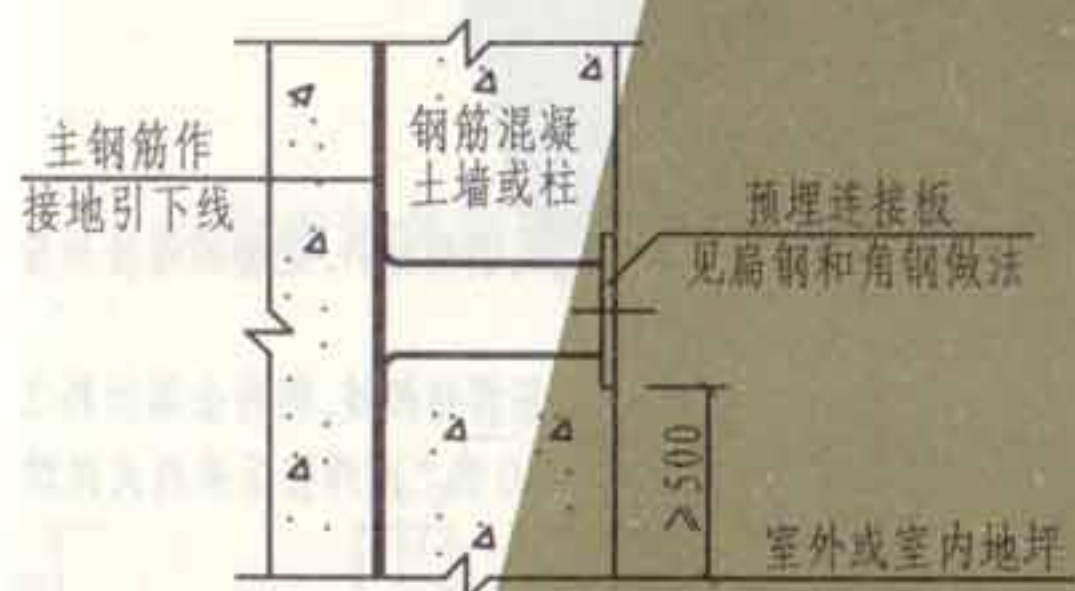

预埋接地连接(检测)板 II
(柱和墙面无砖墙或其他建筑材料隔开)

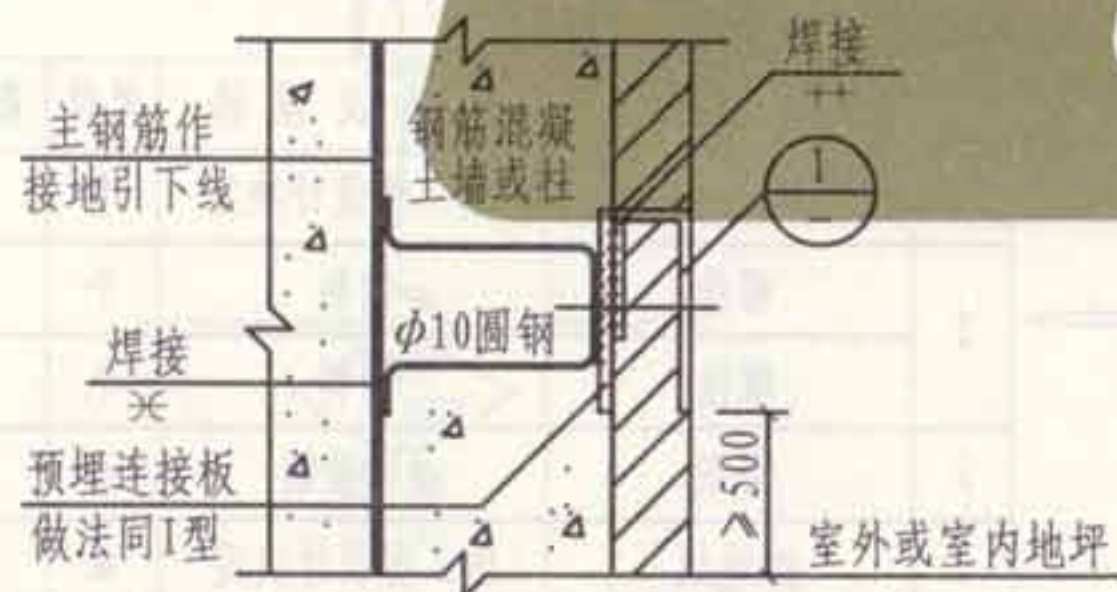

预埋接地连接(检测)板 III
(柱和墙面有砖墙或其他建筑材料隔开)

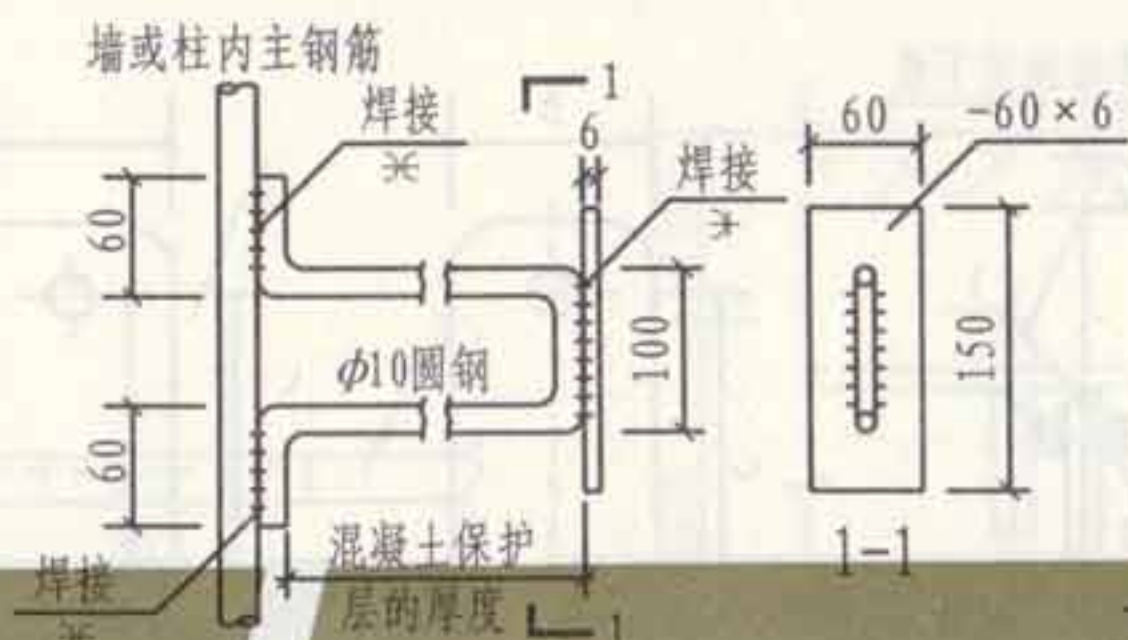

预埋连接板做法 1

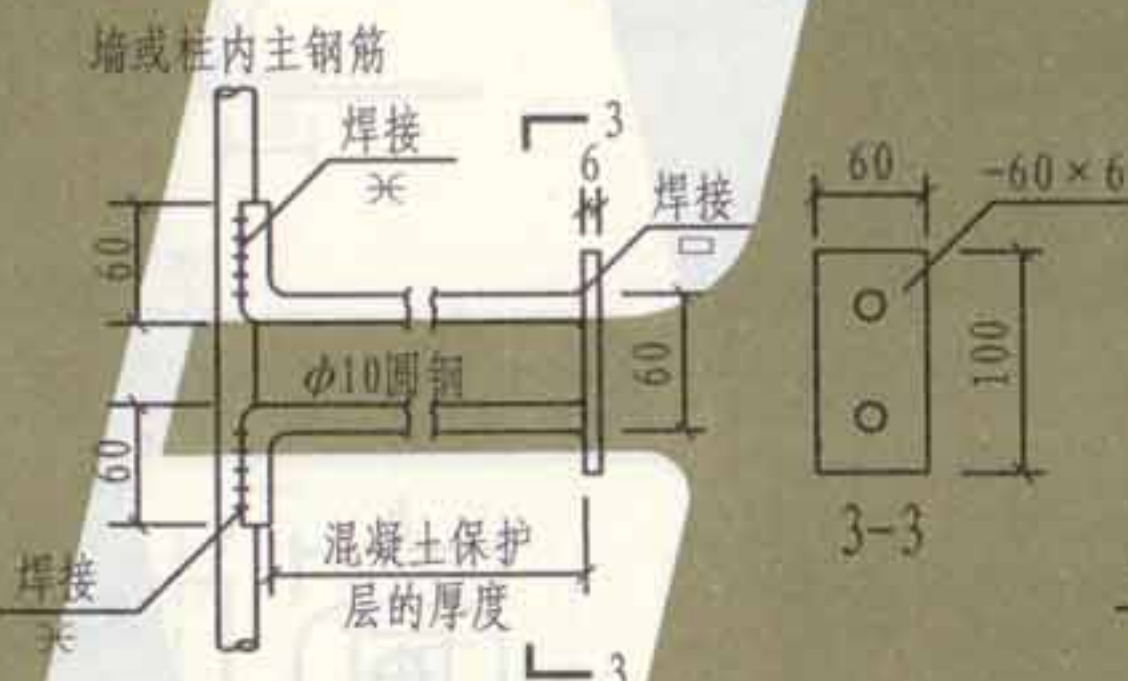

预埋连接板扁钢做法

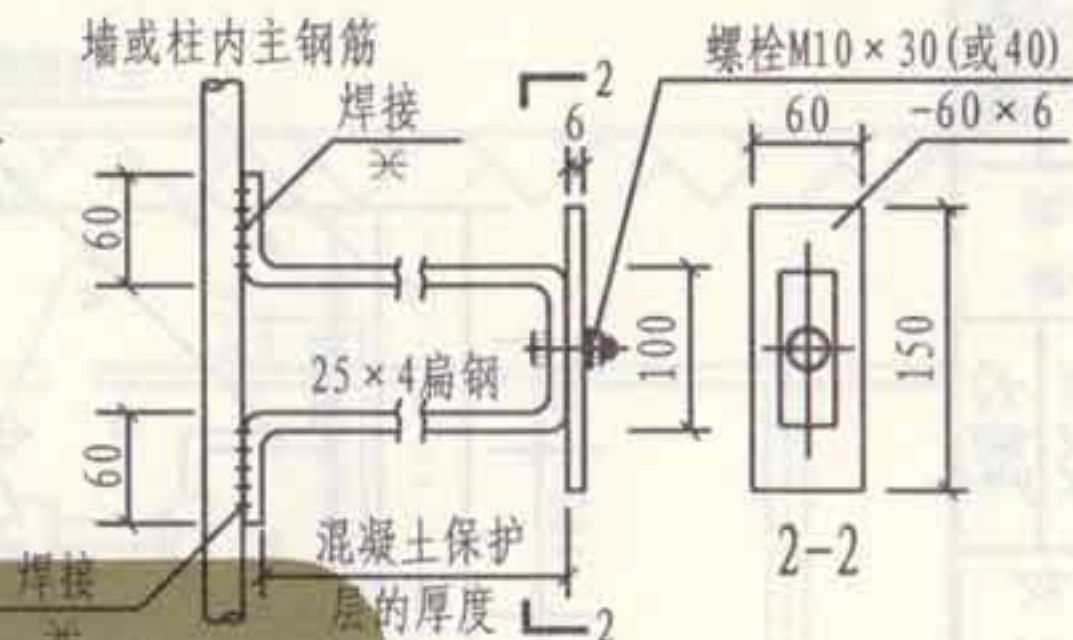

预埋连接板做法 2

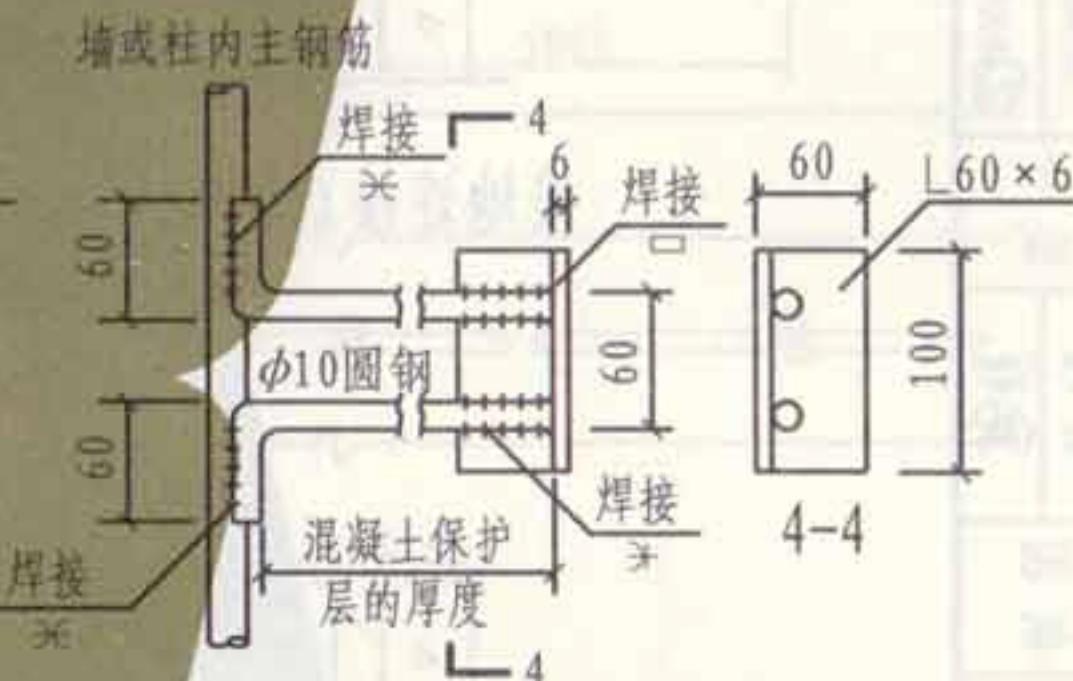

预埋连接板角钢做法

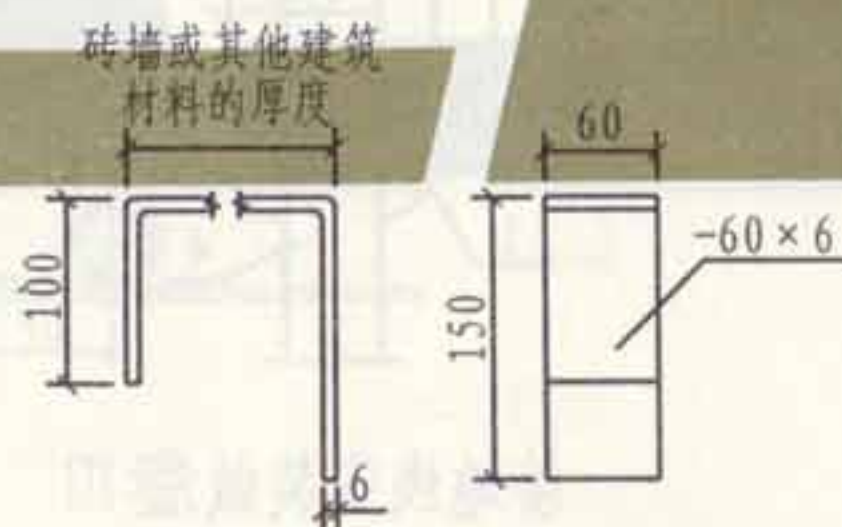

① 引出连接板大样

- 注: 1. 预埋接地连接板及引出连接板为向土建专业提出的专设构件, 其位置、数量及选型由具体工程设计确定。
2. 预埋接地连接板及引出连接板供接地电阻检测、连接人工接地极、作等电位连接等之用。
3. 当为钢筋混凝土柱时, 预埋接地连接板应设于柱角处。
4. 引出连接板穿过砖墙时从砖缝引出。
5. 预埋接地连接板亦可作为预埋件使用, 具体安装位置和高度由预埋功能要求确定。

焊接型预埋接地连接(检测)板
安装做法

| | |
|-----|--------|
| 图集号 | L13D10 |
| 页次 | 77 |

张制
核
审
吴恩远
吴恩远
对
校
安
最
设计
设计
瑾
韩
图
制

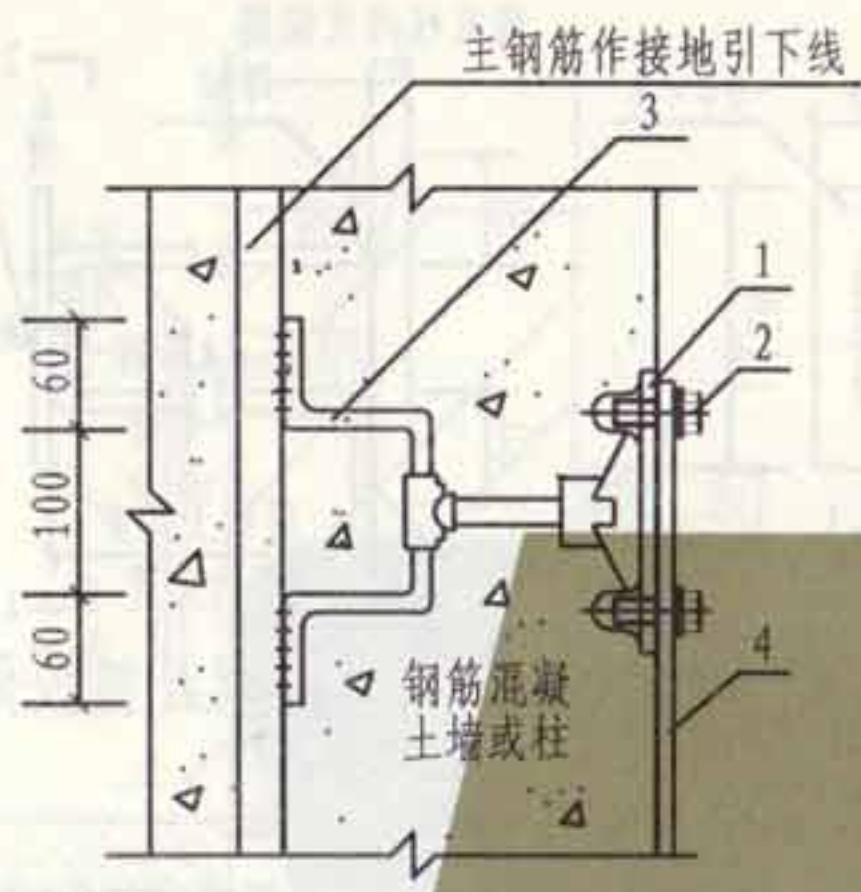

接地连接(检测)板安装做法 I

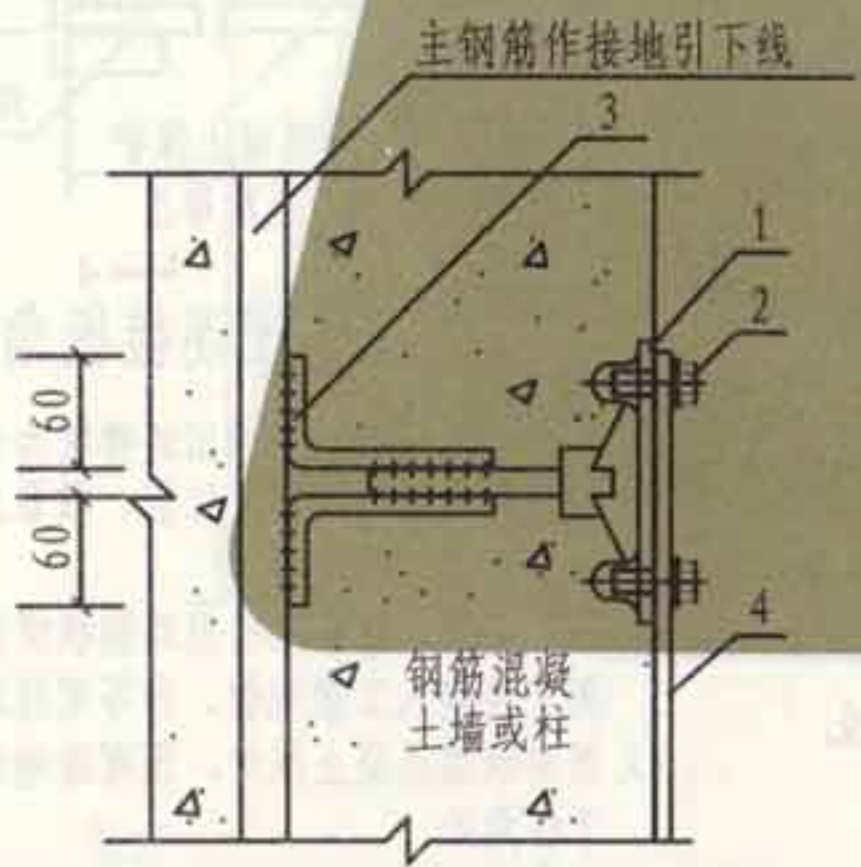

接地连接(检测)板安装做法 II

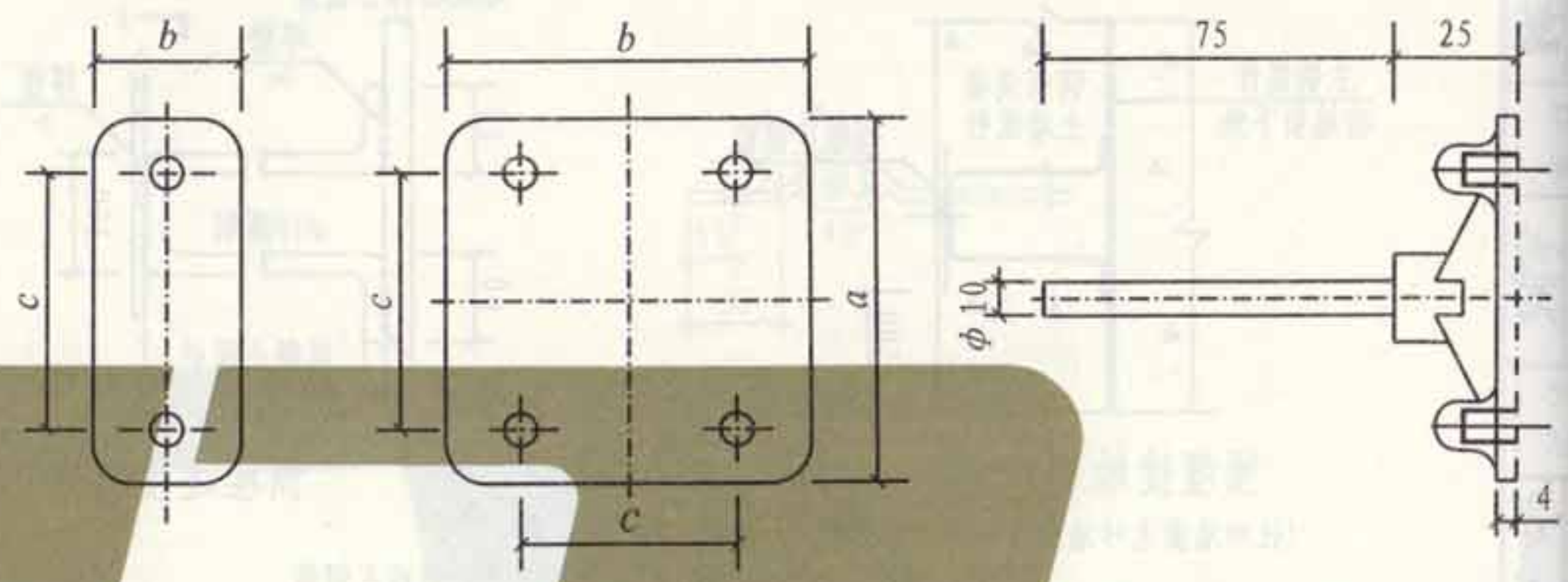

接地连接板外形图

- 注: 1. 接地连接板可采用铜质或钢制材料, 配套的螺栓材质应与之对应。
2. 接地连接板与柱内主钢筋焊接相连, 同种金属材料之间连接采用普通焊接, 铜与钢之间焊接应采用火泥熔焊(或107铜焊条焊接)。
3. 接地连接板预埋在墙(柱)中, 与墙面(或柱面)相平, 施工时端子平面应用胶膜保护。
4. a、b、c为生产厂家定型产品尺寸。

| 编号 | 名称 | 型号及规格 | 单位 | 数量 | 备注 |
|----|-------|---------|----|----|------|
| 1 | 接地连接板 | 由工程设计决定 | 个 | | 定型产品 |
| 2 | 螺栓 | 钢制 | 个 | | |
| | 螺栓 | 钢制 | 个 | | |
| 3 | 圆钢 | φ10圆钢 | m | | |
| 4 | 接地线 | 由工程设计决定 | m | | |

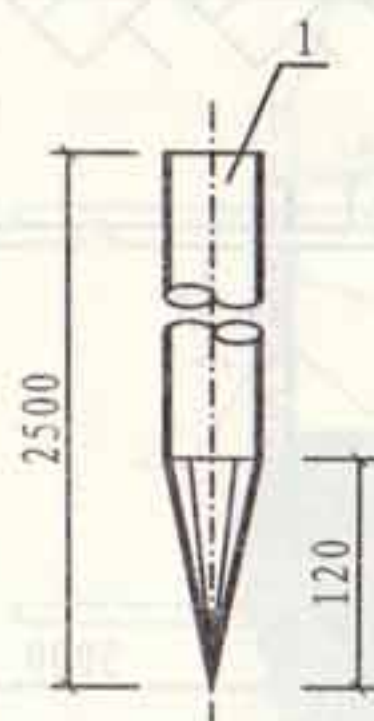

钢管接地体制作图

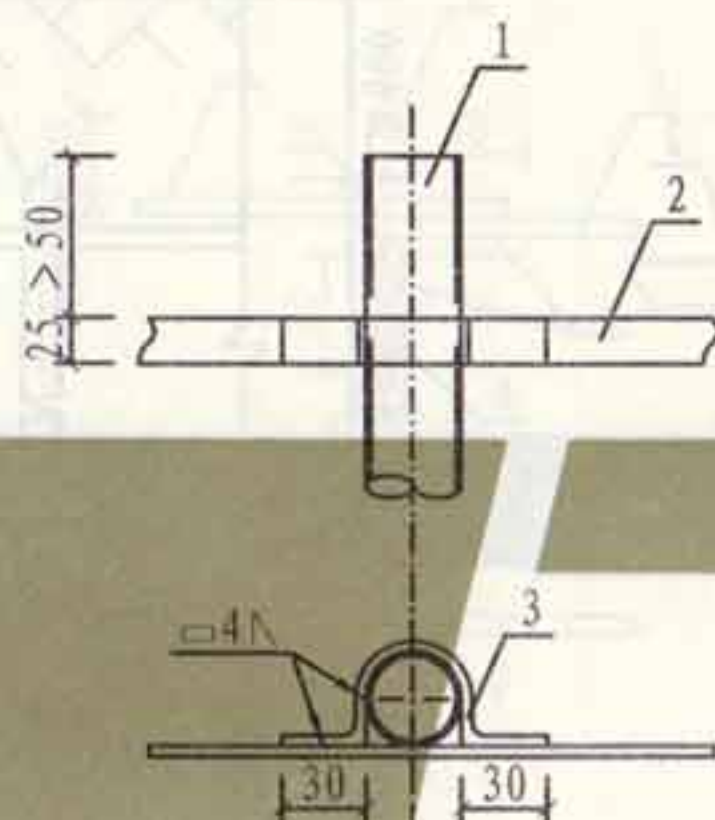

I 型

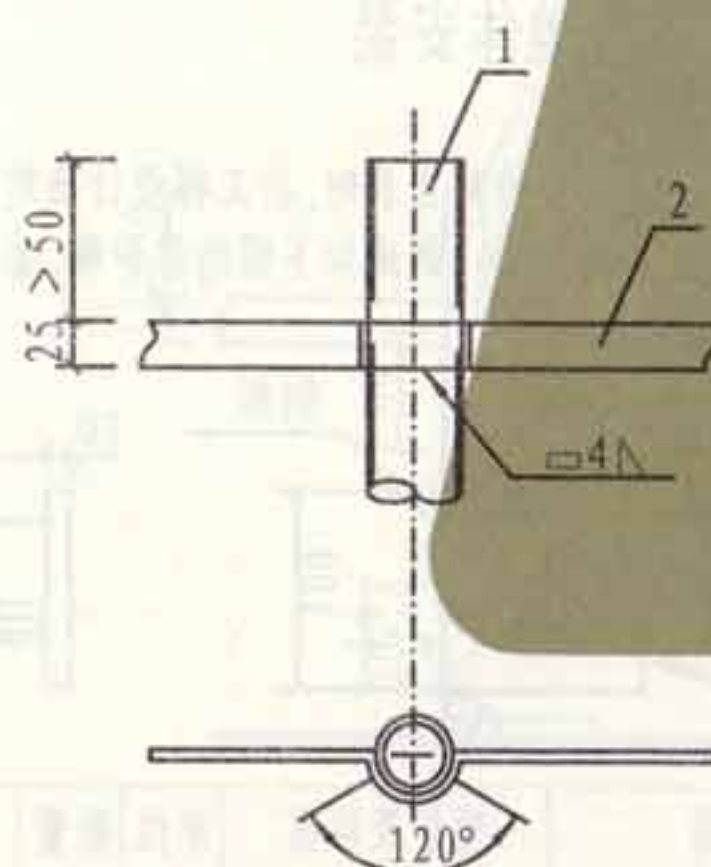

II 型

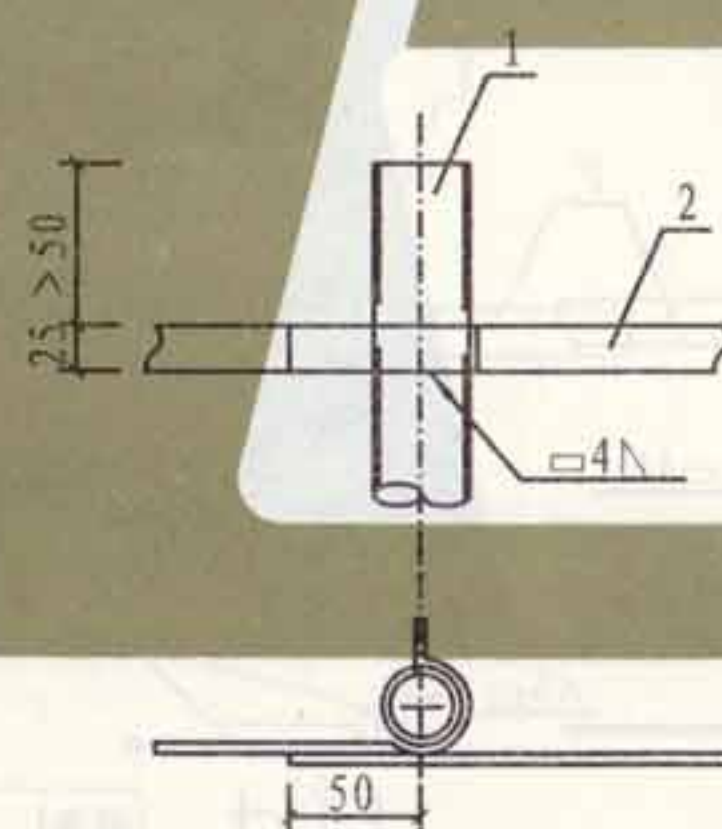

III 型

接地体与接地线的连接方式

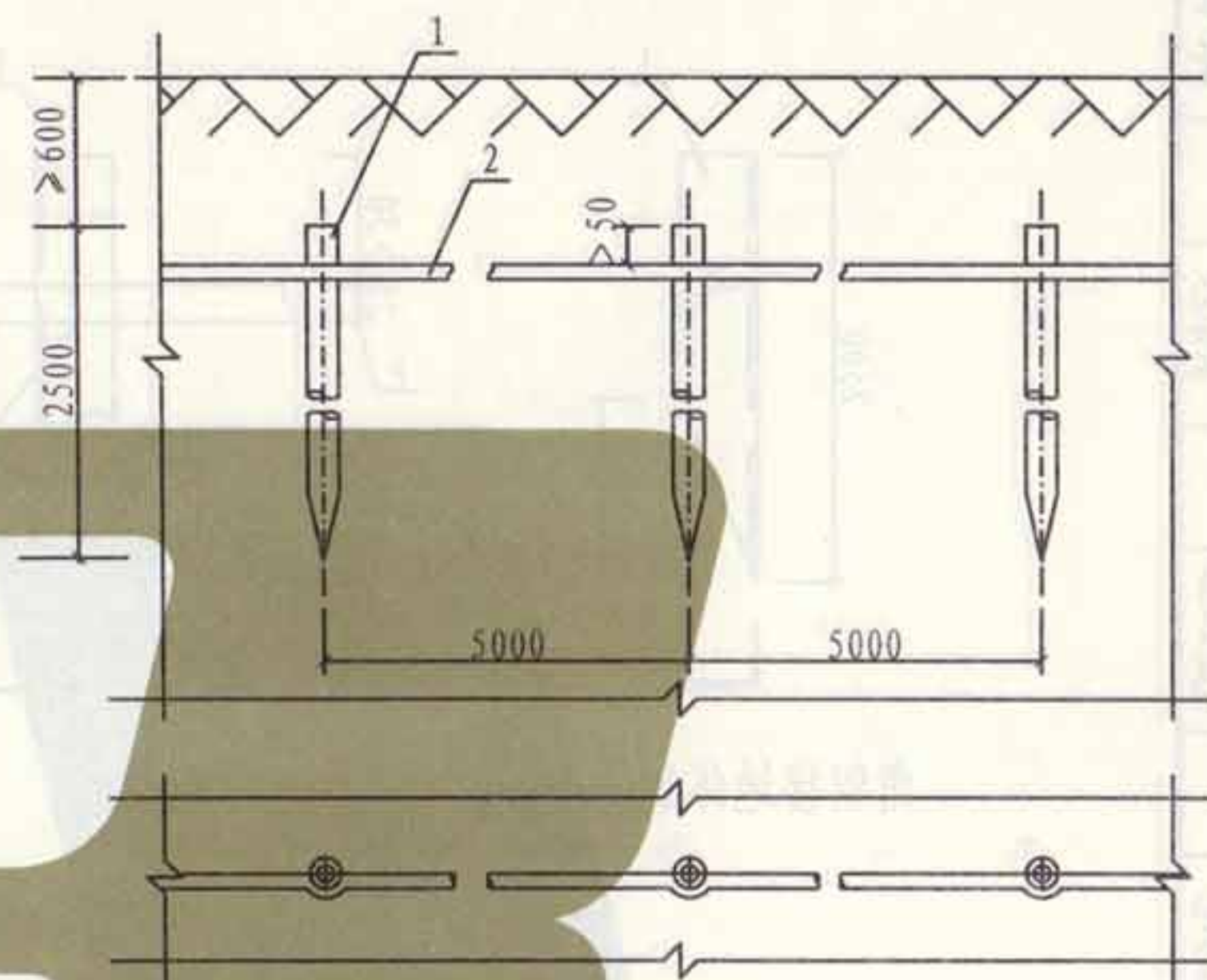

接地体安装

注:

1. 钢管接地体尖端的做法: 在距管口120mm长的一段, 锯成四块锯齿型, 尖端向内打合焊接而成。
2. 接地体、连接线及卡箍规格有特殊要求时, 由工程设计确定。

| 编号 | 名称 | 型号及规格 | 单位 | 数量 | 备注 |
|----|---------|-----------------------------|----|----|----|
| 1 | 钢管接地体 | DN40 L=2500 $\delta=3.5$ | 根 | 3 | |
| 2 | 镀锌扁钢接地线 | 25×4 | m | | |
| 3 | 镀锌扁钢卡箍 | 25×4 L=190 | 个 | 3 | |

钢管垂直接地体埋地安装

图集号

L13D10

页次

79

角钢接地体制作图

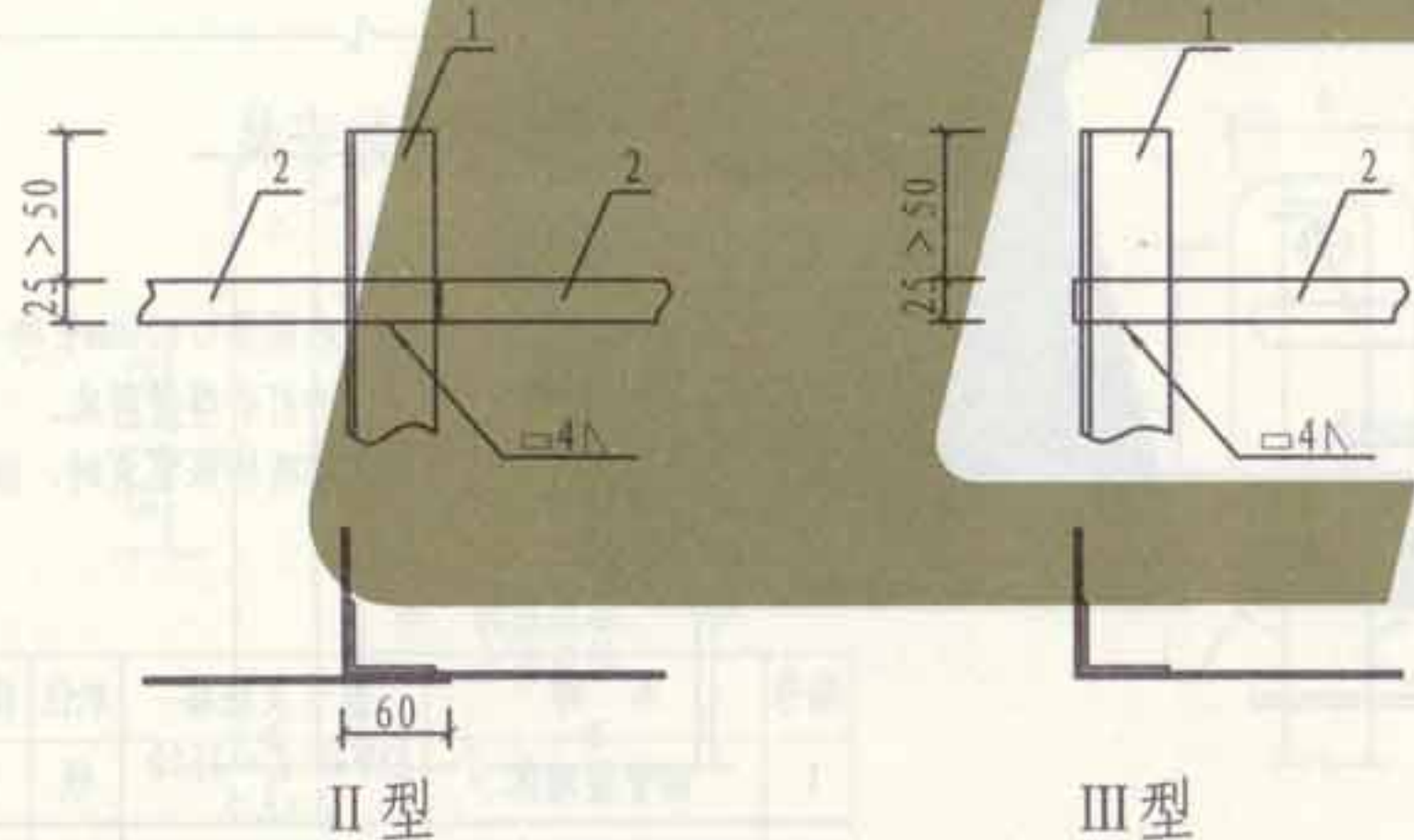

接地体与接地线的连接方式

接地体安装

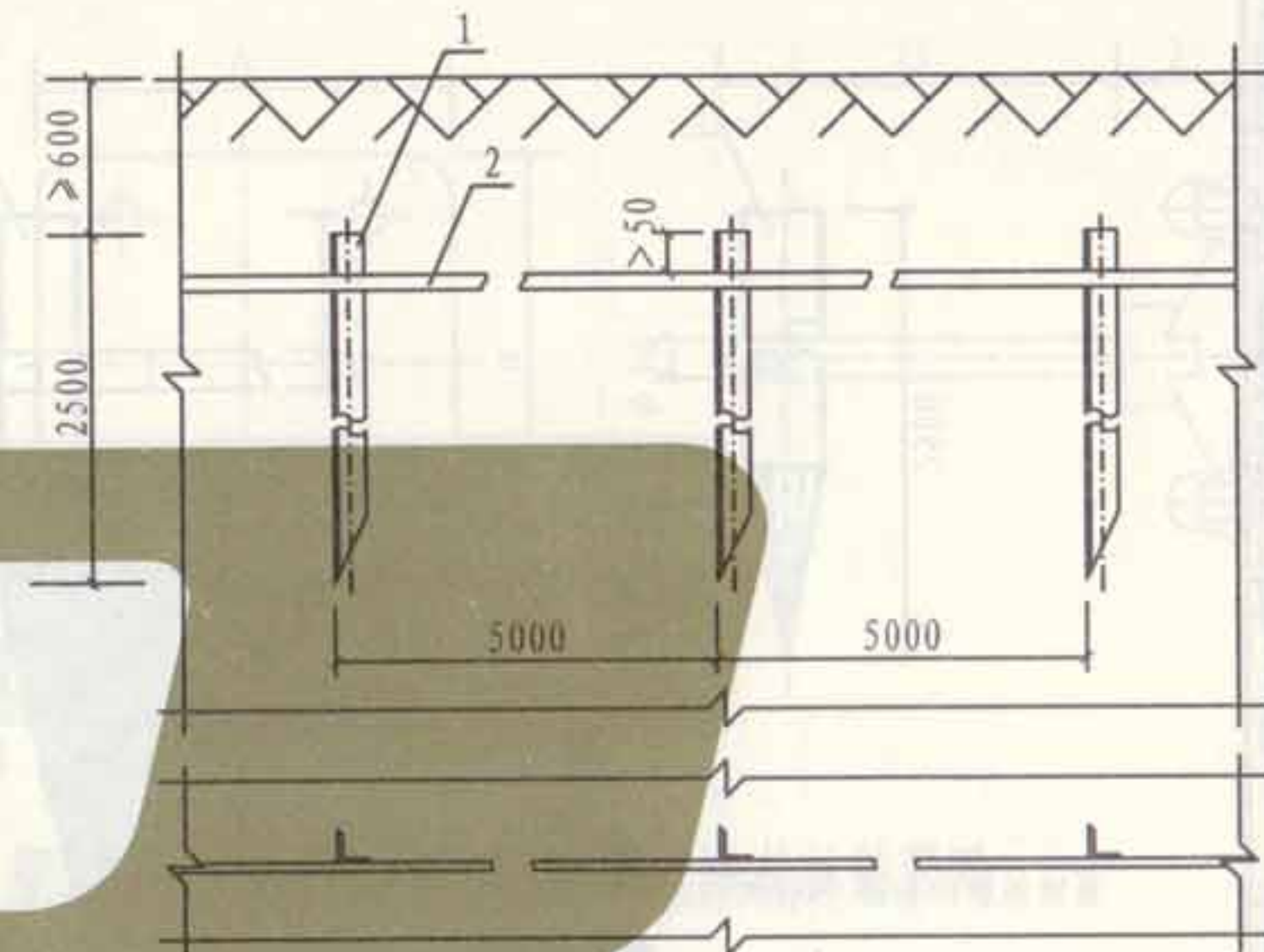

- 注:
1. 接地体和接地线的规格有特殊要求时,由工程设计确定.
 2. 为了避免将接地体顶部打裂,制成如下图的保护帽,套在顶部施工.

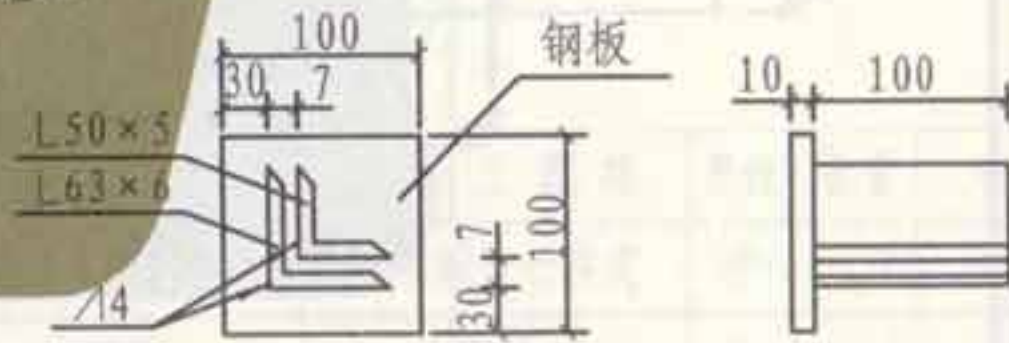

| 编号 | 名称 | 型号及规格 | 单位 | 数量 | 备注 |
|----|---------|-----------------|----|----|----|
| 1 | 镀锌角钢接地体 | L50×5 L=2500 | 根 | 3 | |
| 2 | 镀锌扁钢接地线 | 25×4 | m | | |

角钢垂直接地体埋地安装

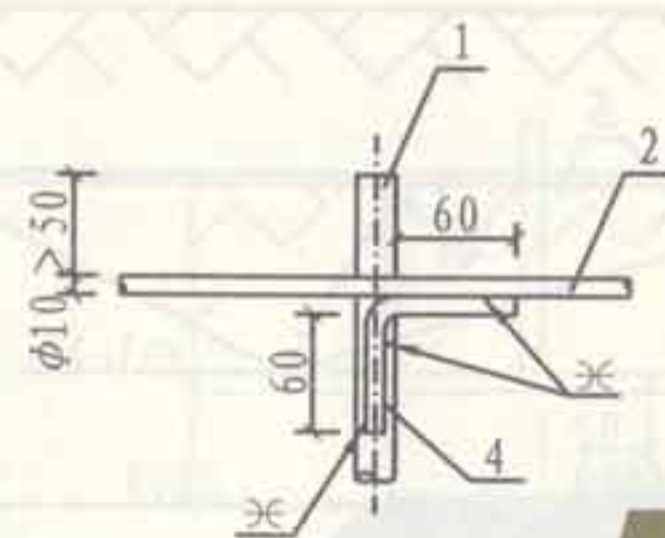

I 型

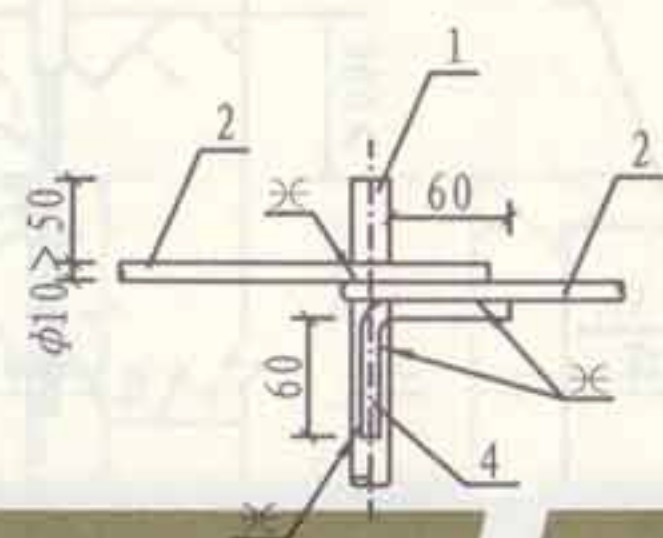

II 型

接地体与圆钢接地线的连接方式

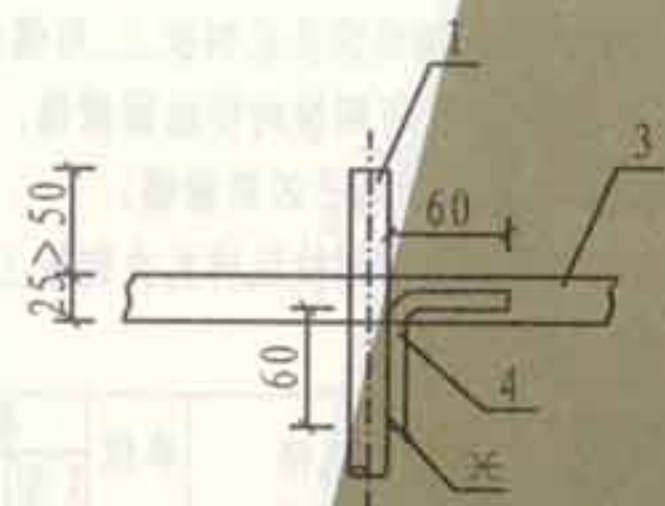

III 型

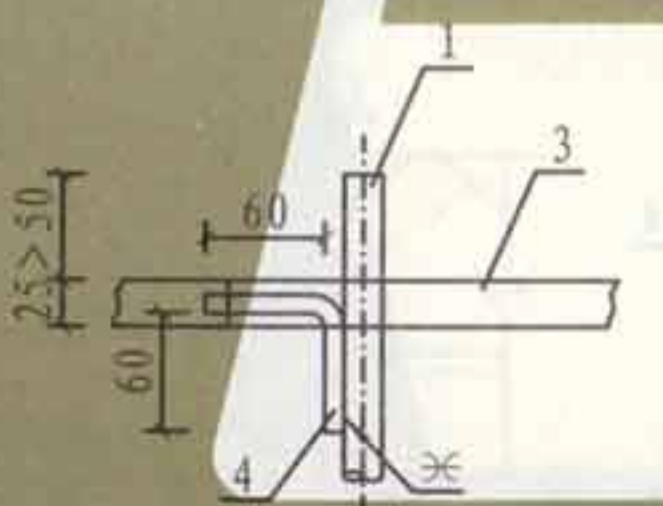

IV 型

接地体与扁钢接地线的连接方式

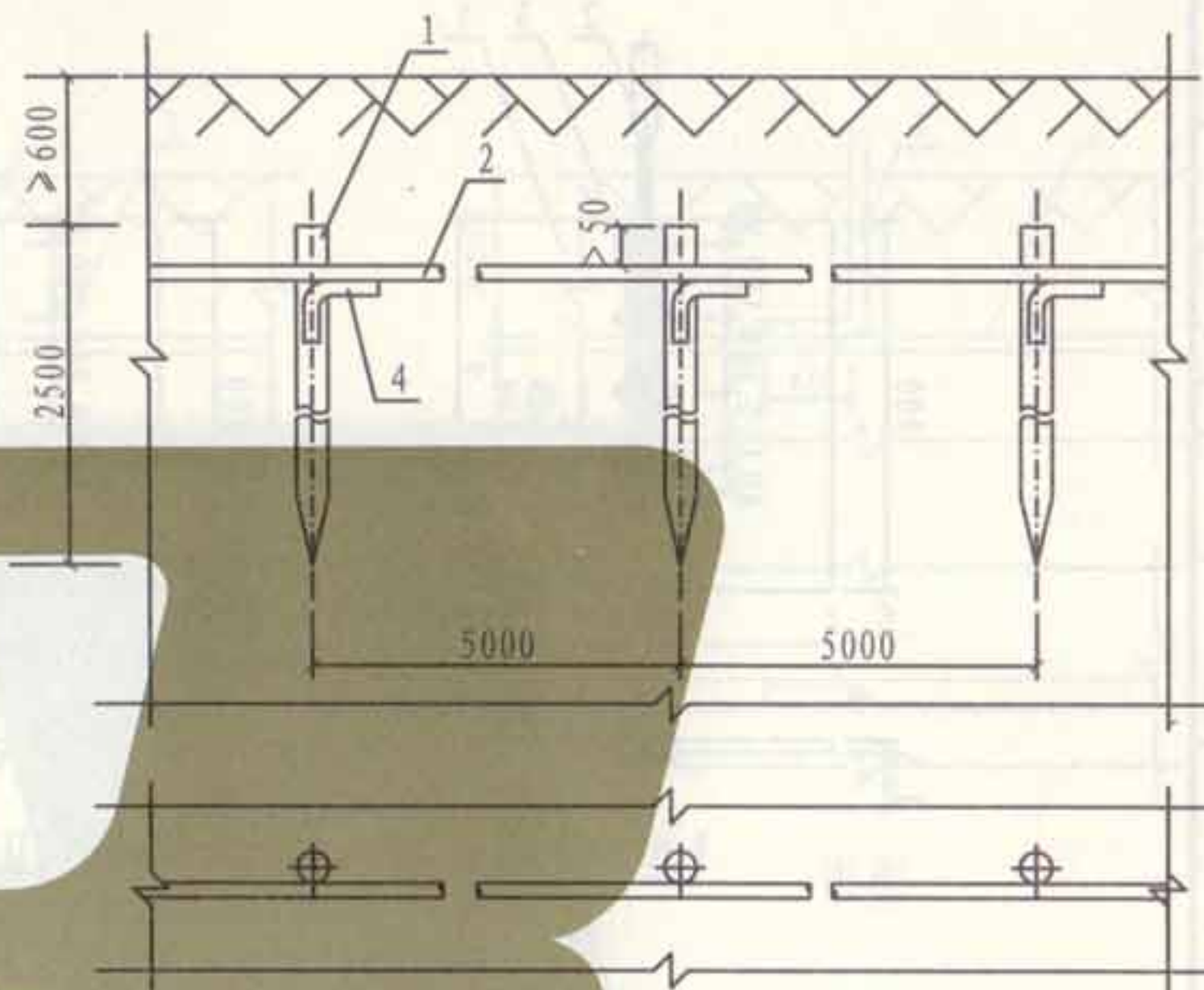

接地体安装

注:

1. 接地体如埋入建筑物或构筑物旁边时, 其规格可采用 $\phi 10$ 圆钢, 长度由工程设计确定。
2. 为使圆钢接地体便于打入地下, 可将接地体端部锻尖。

| 编号 | 名称 | 型号及规格 | 单位 | 数量 | 备注 |
|----|---------|----------------------|----|----|----|
| 1 | 圆钢接地体 | $\phi 18 \ L = 2500$ | 根 | 3 | |
| 2 | 圆钢接地线 | $\phi 10$ | m | | |
| 3 | 镀锌扁钢接地线 | 25×4 | m | | |
| 4 | 圆钢连接导体 | $\phi 10 \ L = 160$ | 个 | 3 | |

圆钢垂直接地体埋地安装

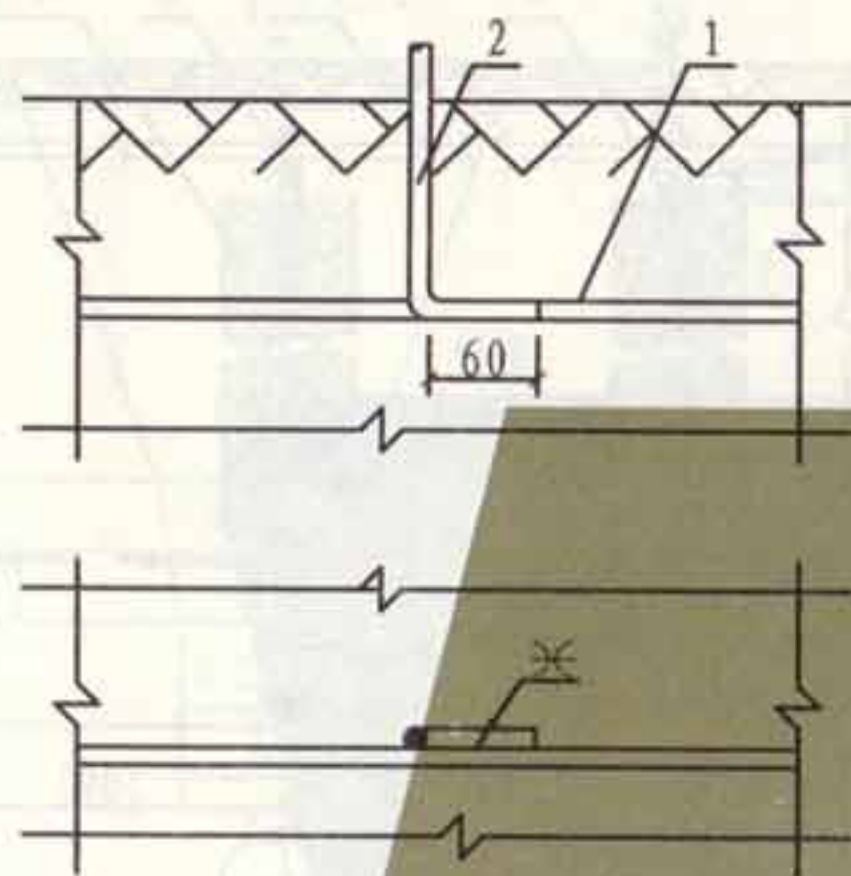

I 型

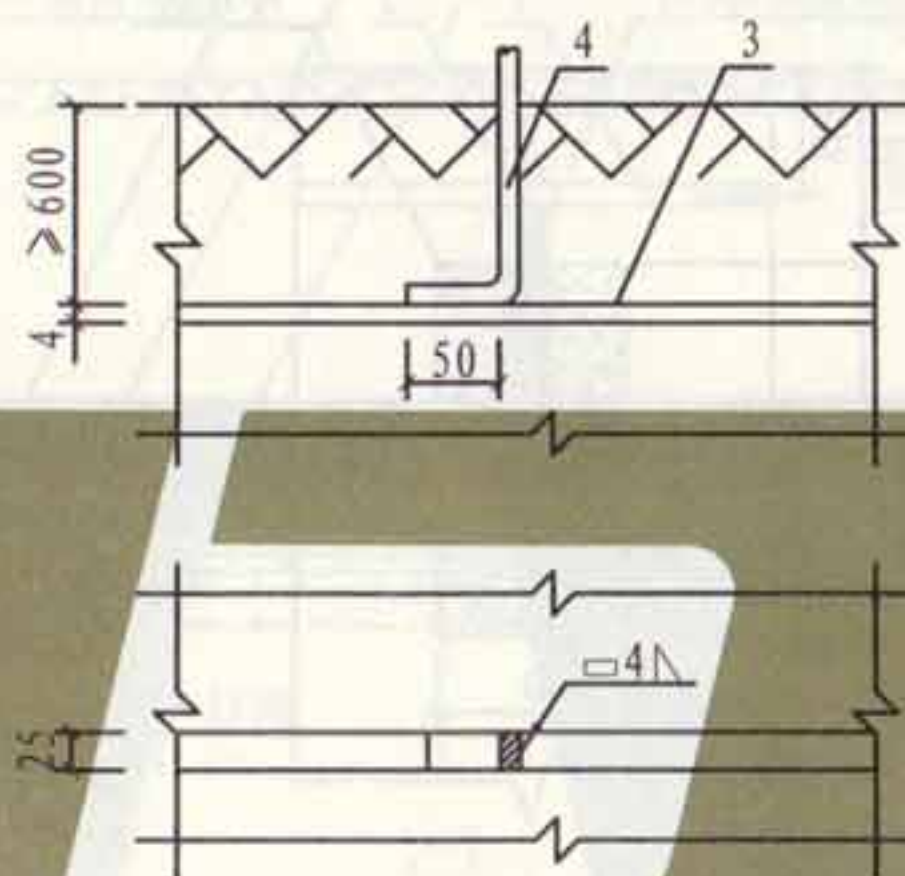

II 型

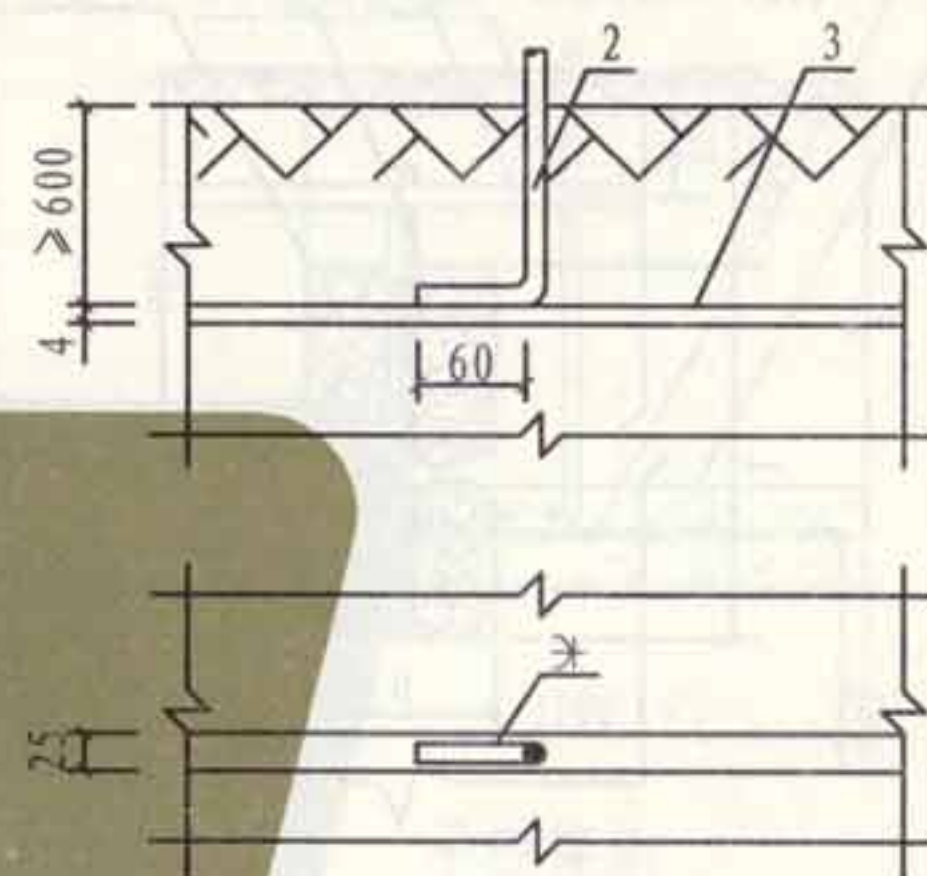

III 型

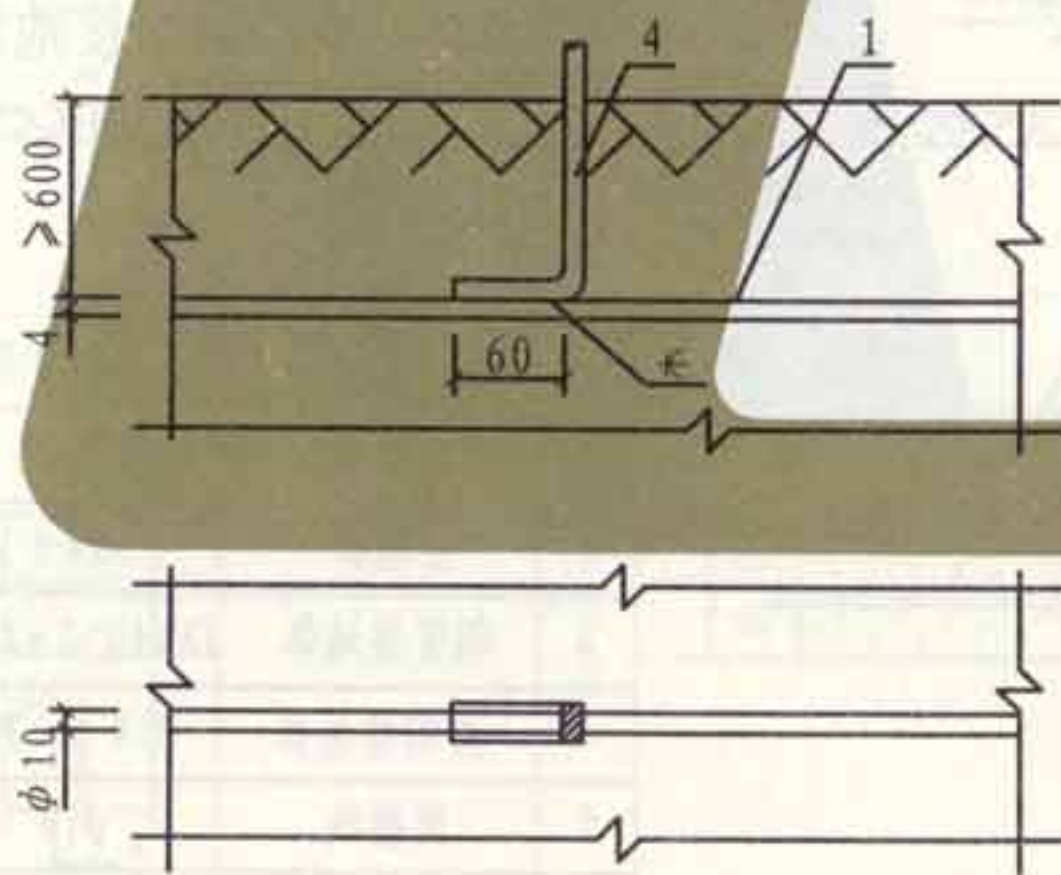

IV 型

注:

接地体和接地线的规格有特殊要求时,
由工程设计确定。

| 编号 | 名称 | 型号及规格 | 单位 | 数量 | 备注 |
|----|---------|---------------|----|----|----|
| 1 | 圆钢接地极 | $\phi 10$ | m | | |
| 2 | 圆钢接地线 | $\phi 10$ | m | | |
| 3 | 镀锌扁钢接地体 | 25×4 | m | | |
| 4 | 镀锌扁钢接地线 | 25×4 | m | | |

带形水平接地体埋地安装

图集号

L13D10

页次

83

| | |
|----|-----|
| 张钊 | 张钊 |
| 审核 | 吴恩远 |
| 校对 | 吴恩远 |
| 设计 | 景玉安 |
| 制图 | 韩瑾 |

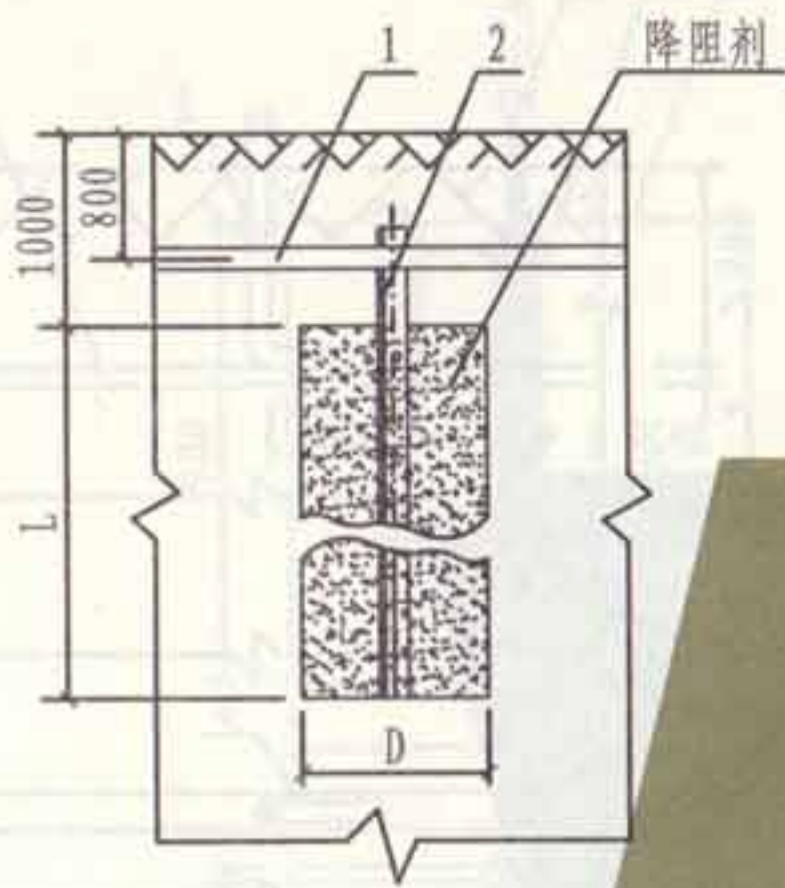

角钢接地体

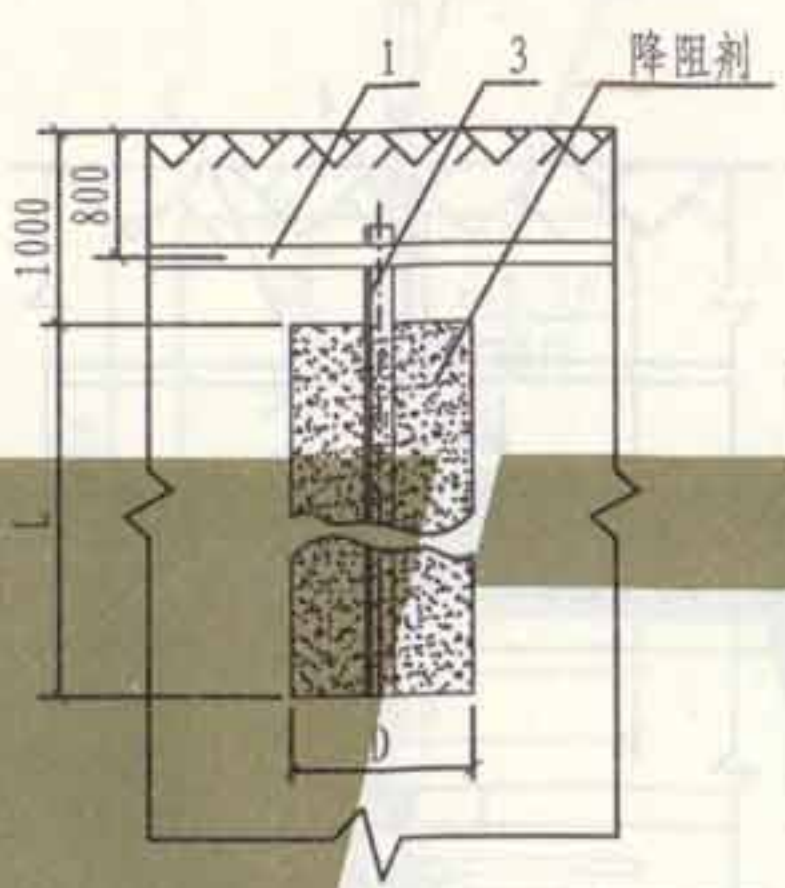

钢管接地体

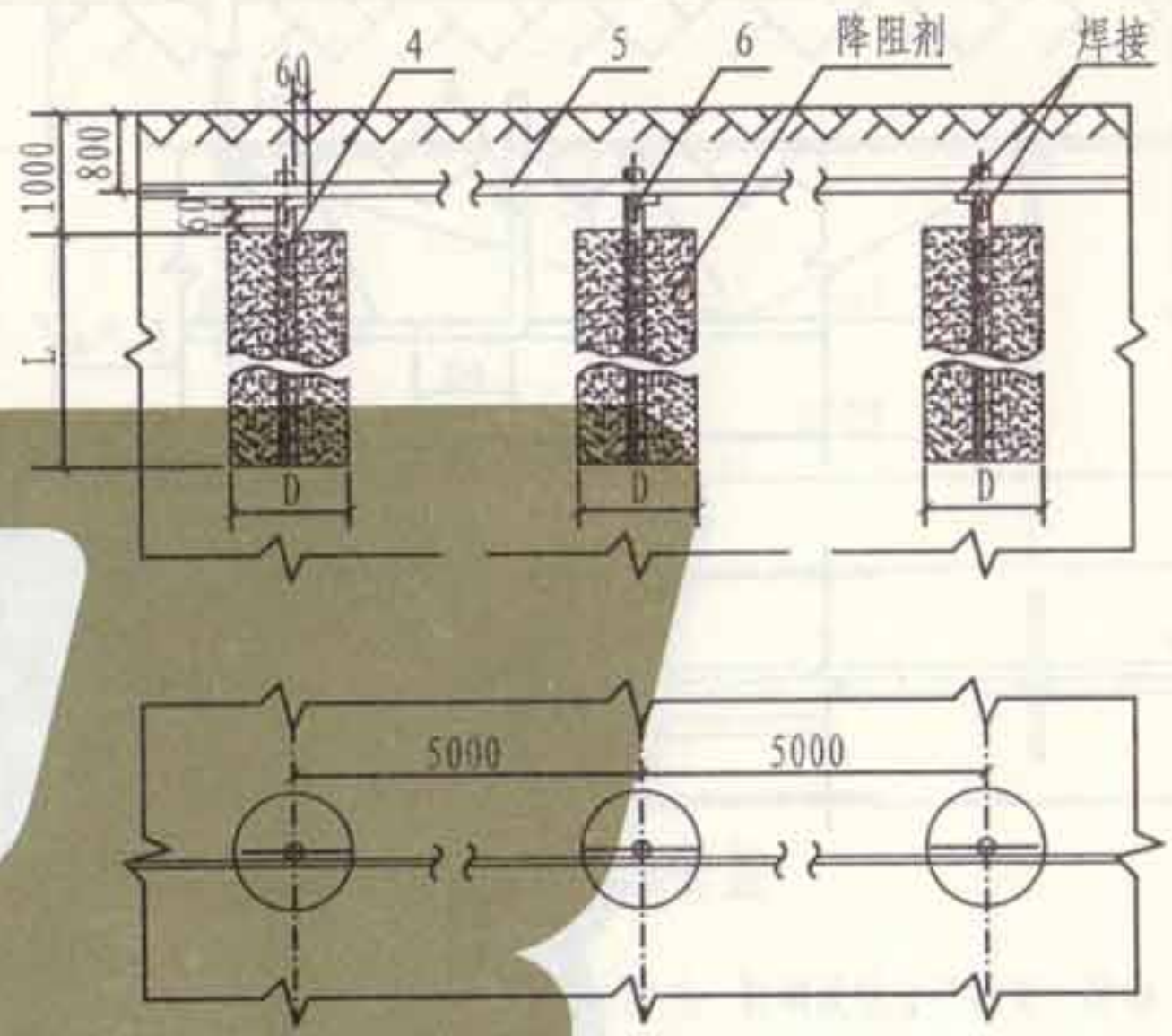

圆钢接地体

- 注: 1. 图中的D和L为化学降阻剂的直径和高度, 由降阻剂的要求而定, 如果采用规定的降阻剂时, 一般 $D=150$, $L=1500 \sim 2000$ 。
2. 采用脲醛树脂降阻剂时, 在接地体表面均匀热烫或喷涂一层 $0.1 \sim 0.2\text{mm}$ 的锡或铜以防腐蚀。
3. 接地体、连接线及连接件的规格有特殊要求时, 由工程设计决定。

| 编号 | 名称 | 型号及规格 | 单位 | 数量 | 备注 |
|----|-------|----------------------------|----|----|----|
| 1 | 连接线 | -25 × 4 | m | | |
| 2 | 接地体 | L50 × 5 L = 2500 | 个 | | |
| 3 | 钢管接地体 | DN40 $\delta=3.5$ L = 2500 | 个 | | |
| 4 | 圆钢接地体 | $\phi 18$ L = 2000 ~ 2500 | 个 | | |
| 5 | 连接线 | $\phi 10$ | m | | |
| 6 | 连接体 | $\phi 10$ L = 160 | 个 | | |

采用化学降阻剂垂直接地体安装

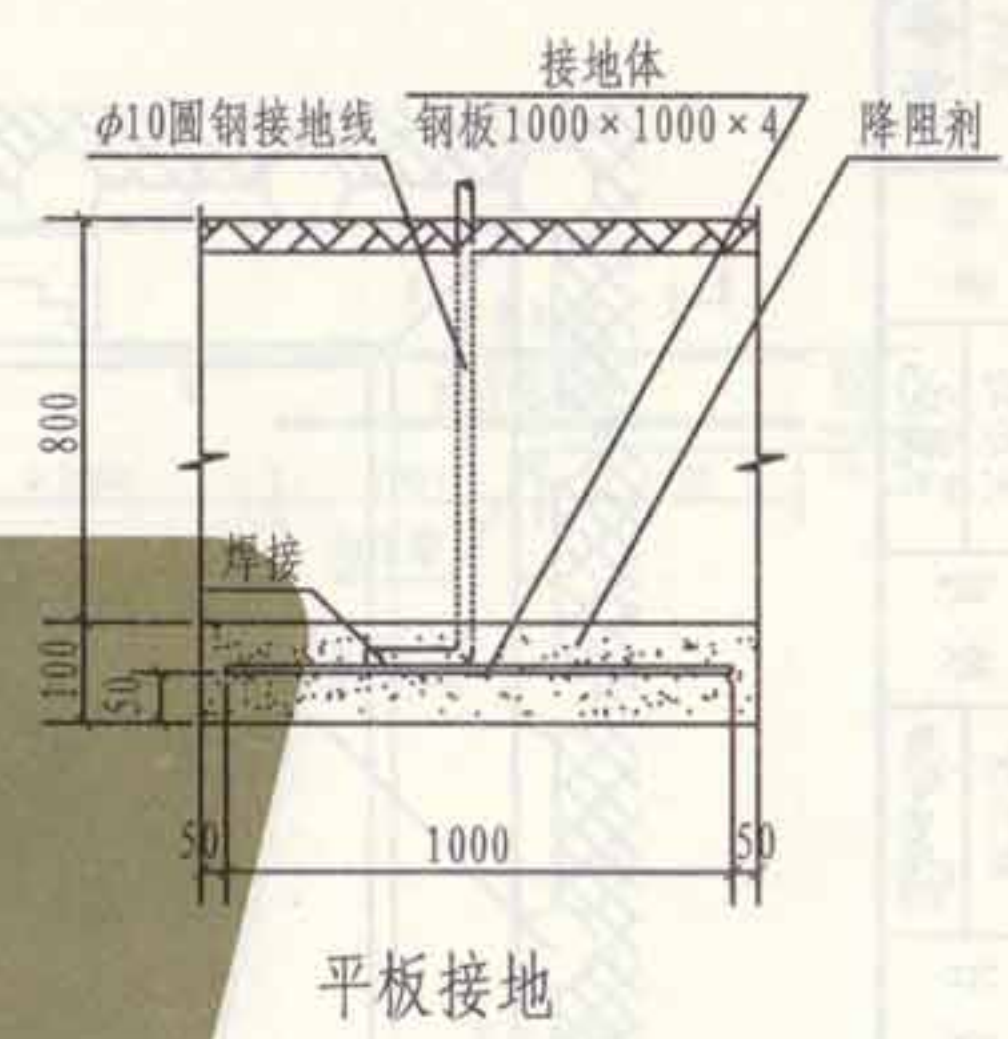
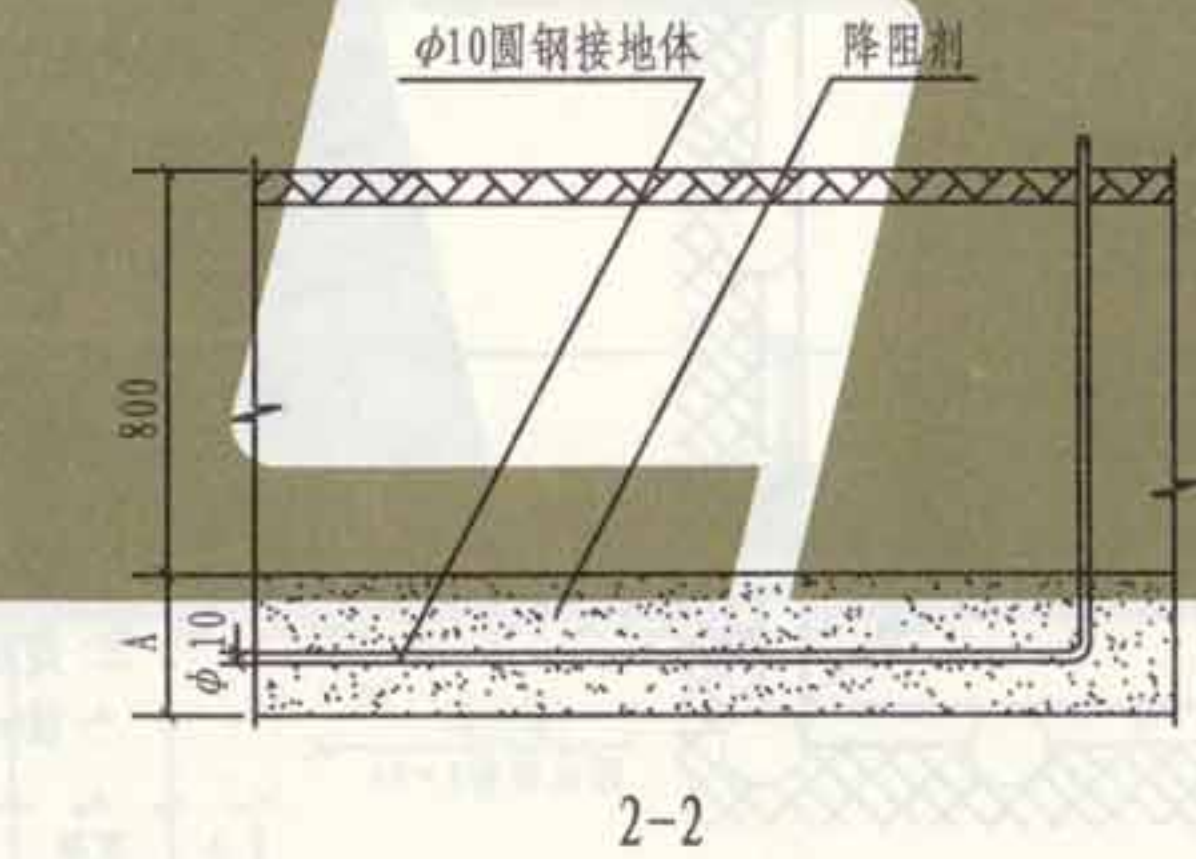
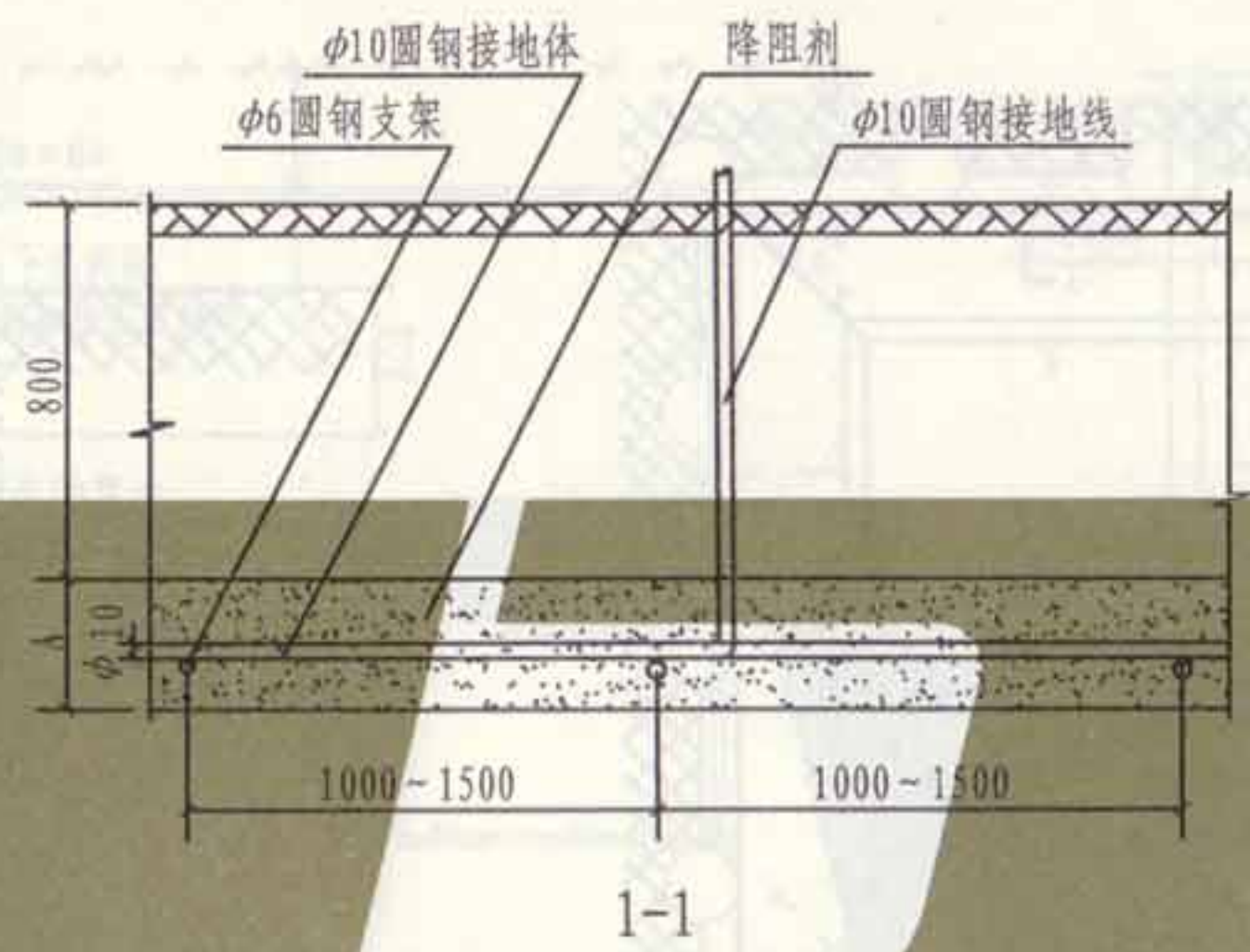
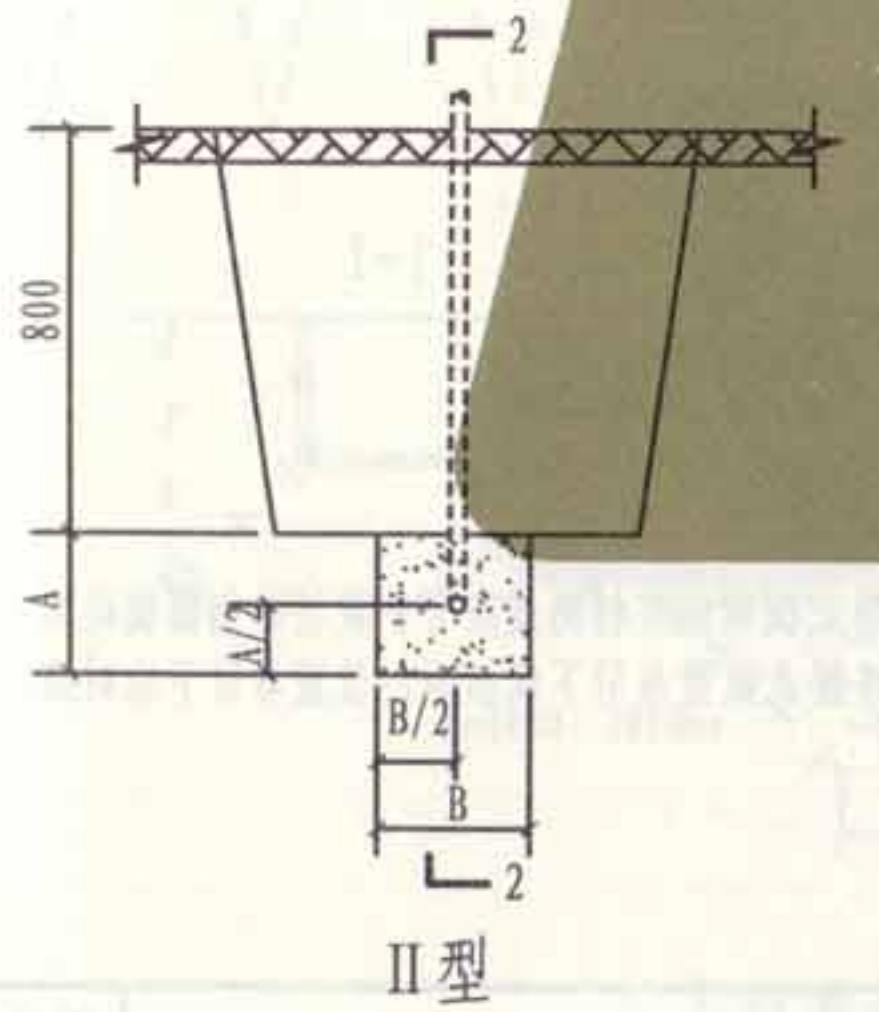
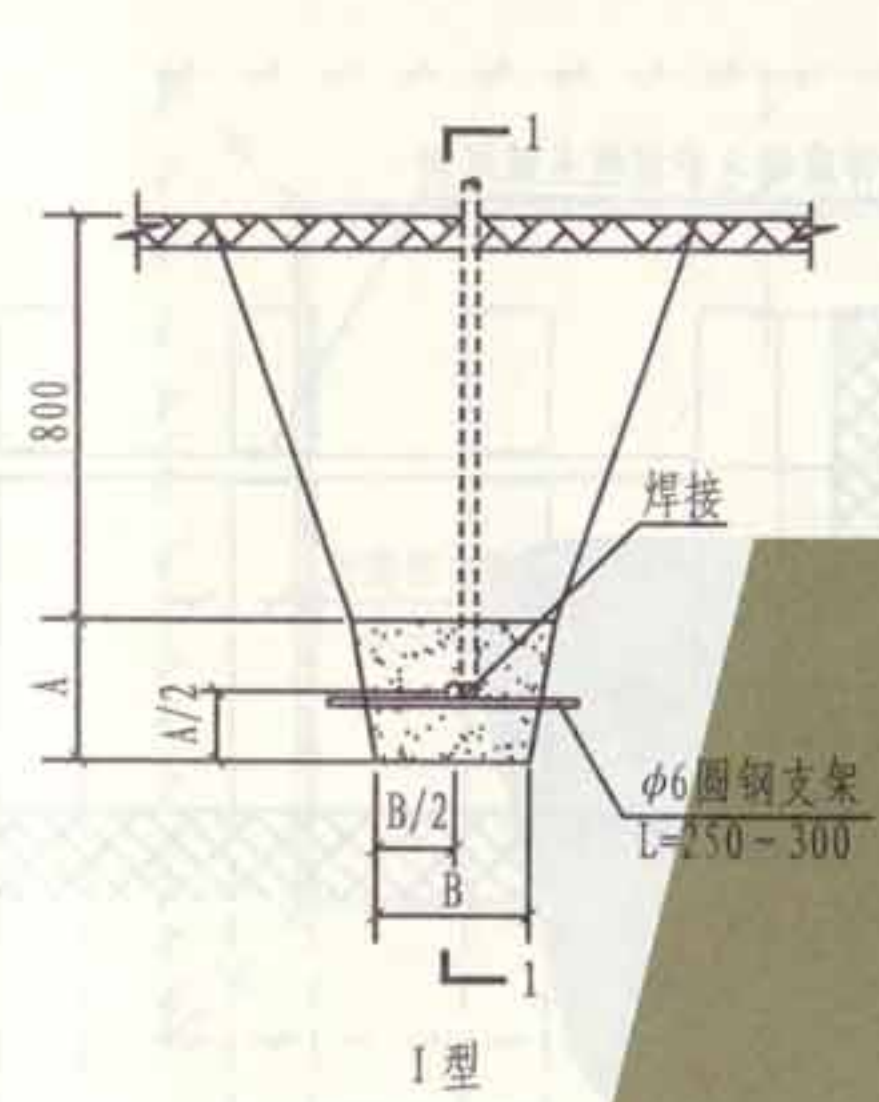

- 注:
1. 平板接地体、四周的降阻剂应比平板宽出50.
 2. A与B是根据降阻剂的要求而定, 如果采用规定的降阻剂时, 一般A=B=150.
 3. II型施工步骤是先浇注A/2厚的降阻剂, 待稍硬后将接地体放在上面, 再浇注同样厚度, 待全部凝固后, 填土夯实.
 4. 降阻剂的型号、规格见工程设计.

| | | | | | | | | |
|---|---|----|---|---|---|---|---|---|
| 制 | 图 | 设计 | 校 | 对 | 审 | 核 | 张 | 制 |
| 制 | 图 | 设计 | 校 | 对 | 审 | 核 | 张 | 制 |
| 制 | 图 | 设计 | 校 | 对 | 审 | 核 | 张 | 制 |
| 制 | 图 | 设计 | 校 | 对 | 审 | 核 | 张 | 制 |
| 制 | 图 | 设计 | 校 | 对 | 审 | 核 | 张 | 制 |
| 制 | 图 | 设计 | 校 | 对 | 审 | 核 | 张 | 制 |
| 制 | 图 | 设计 | 校 | 对 | 审 | 核 | 张 | 制 |
| 制 | 图 | 设计 | 校 | 对 | 审 | 核 | 张 | 制 |
| 制 | 图 | 设计 | 校 | 对 | 审 | 核 | 张 | 制 |
| 制 | 图 | 设计 | 校 | 对 | 审 | 核 | 张 | 制 |

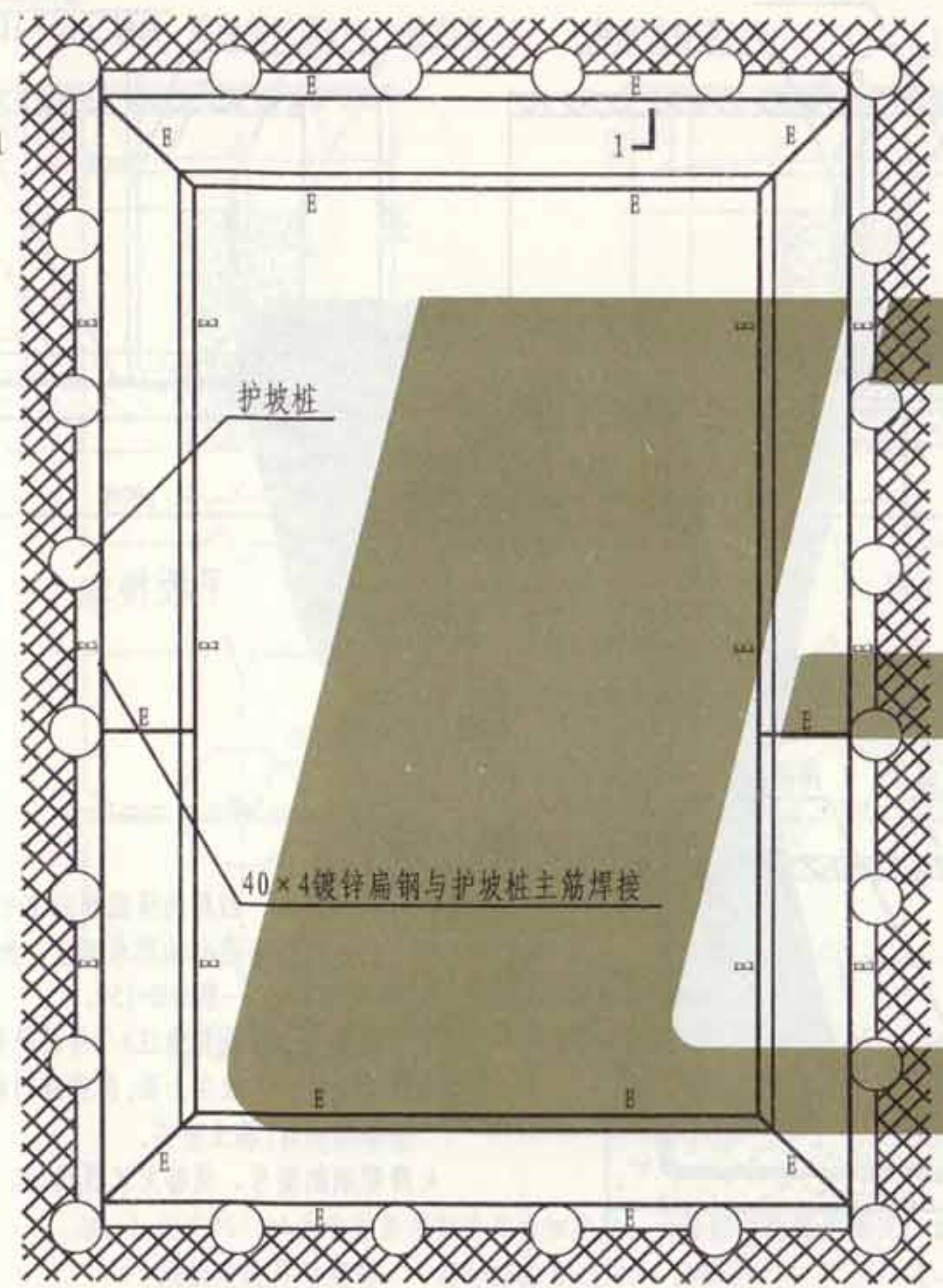

基础平面示意图

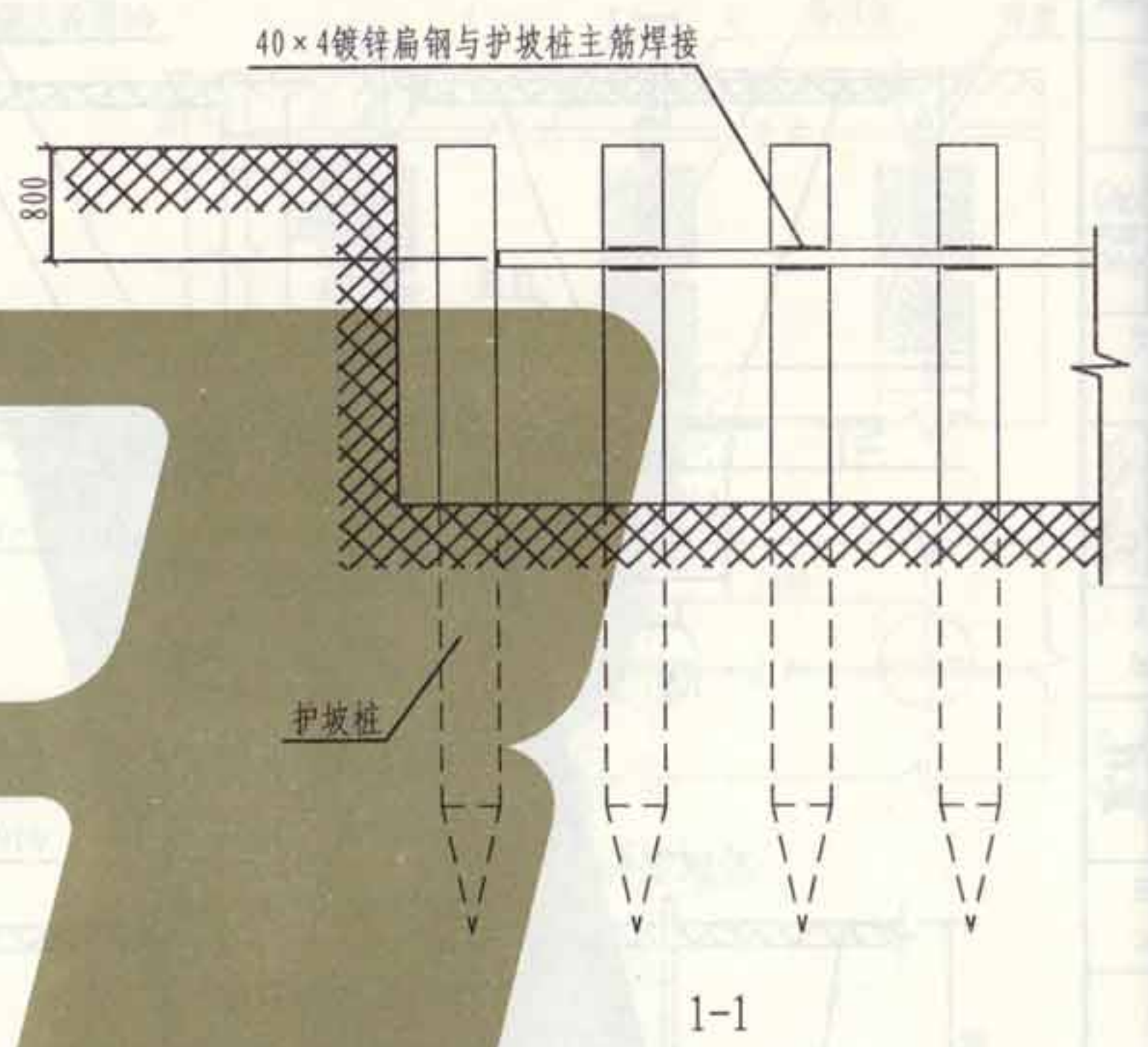

注：建筑物底板钢筋在标高处应与护坡桩的钢筋就近连接，连接点数量与引下线相同，位置与引下线对应。

| | | | |
|----------------|--|-----|--------|
| 利用护坡桩内钢筋作接地极做法 | | 图集号 | L13D10 |
| | | 页次 | 86 |

编制
 审核
 设计
 制图

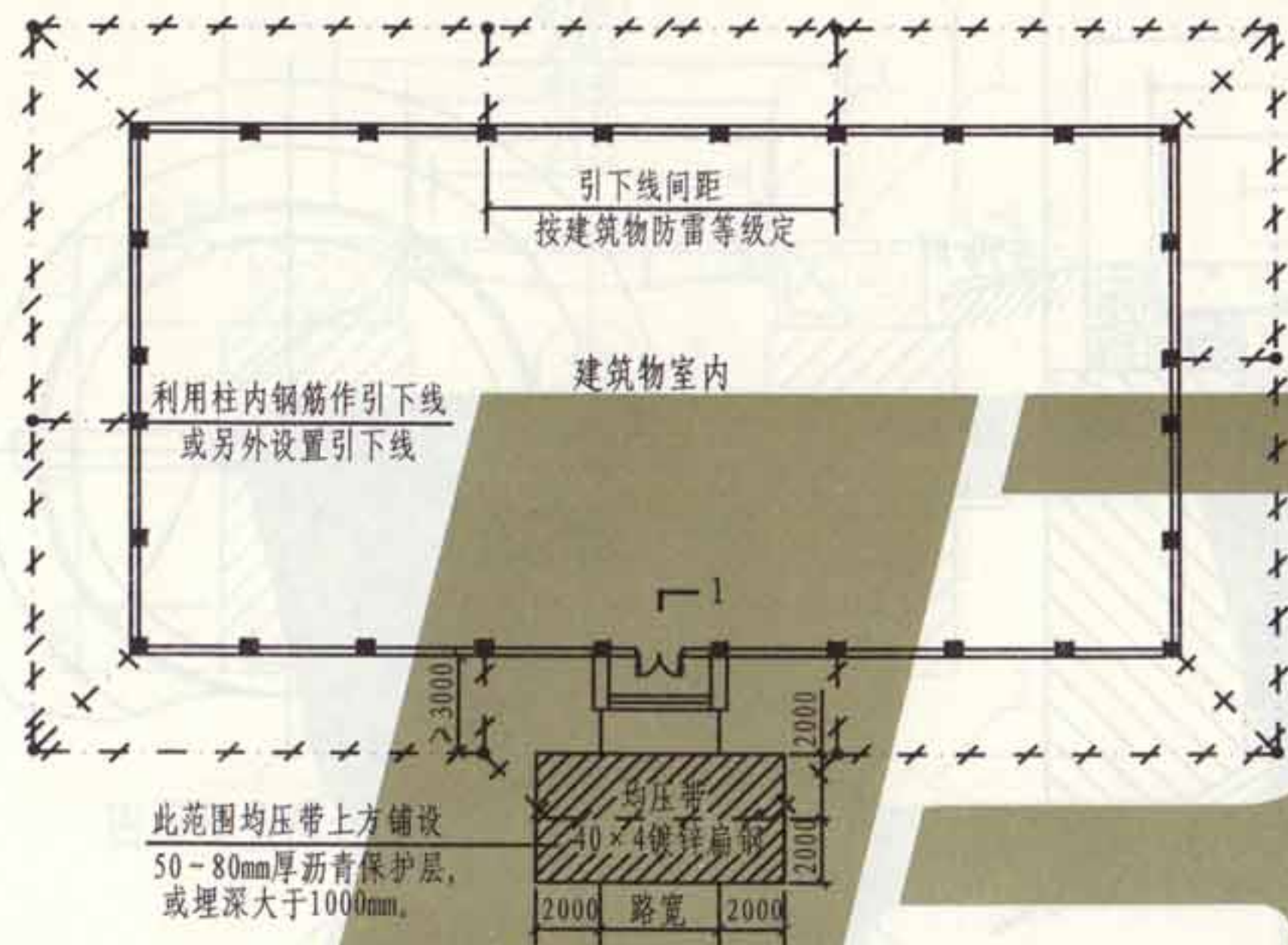

人行通道接地网做法(一)

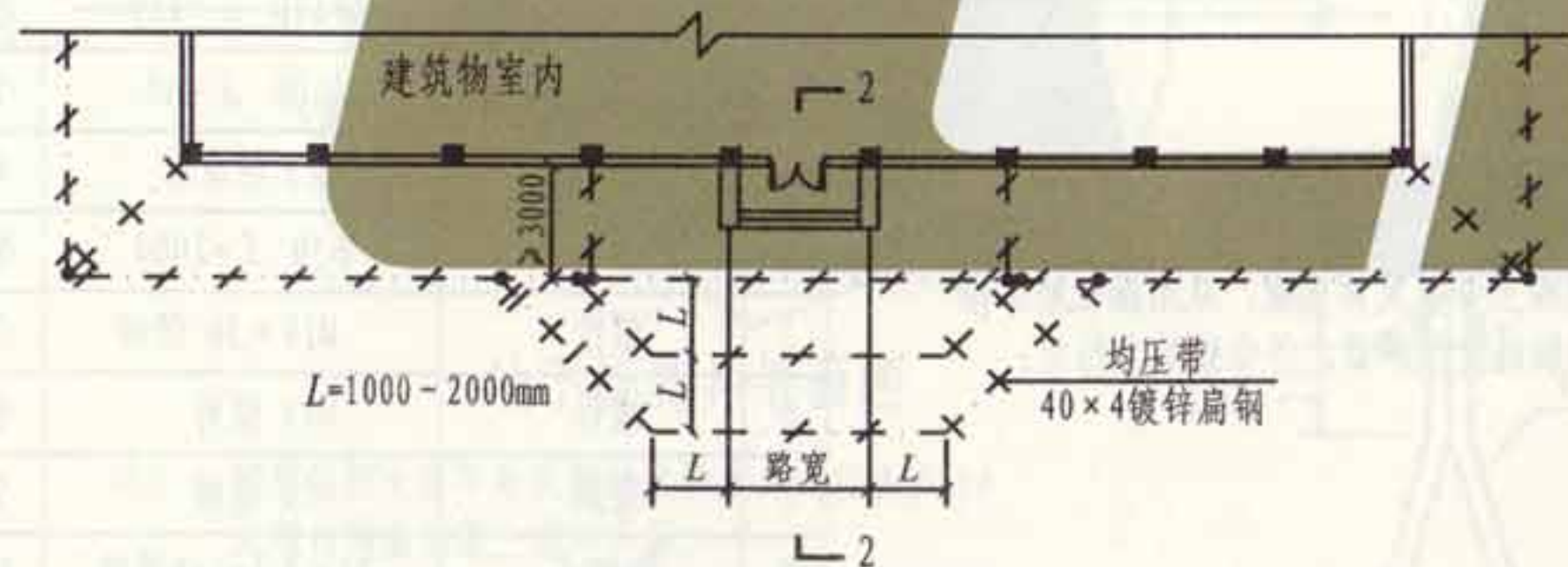

人行通道接地网做法(二)

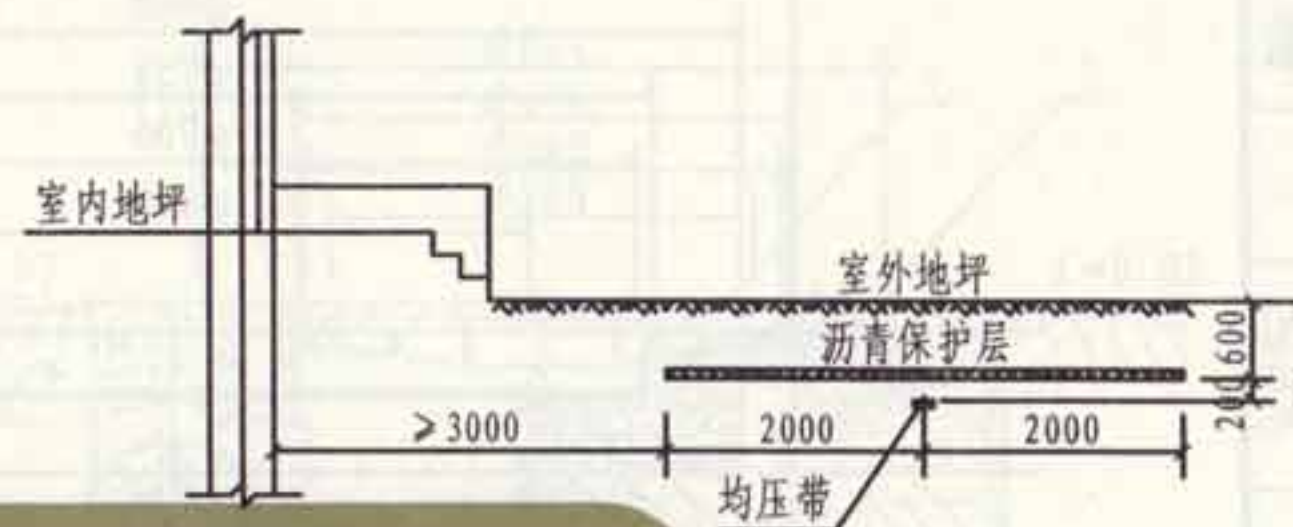

1-1剖面图



2-2剖面图

注:

1. 当采用人工接地装置时,其接地装置埋设地点距建筑物出入口或人行道小于3m时,为降低雷击时的跨步电压,可按实际情况选用本图均压带的做法。
2. 做法(一)适用于非沥青路面时采用,当接地装置埋深大于1m时可不用加沥青保护层;沥青保护层厚度视土壤电阻率决定。
3. 当人工接地装置采用接地体时,应在均压带下设置2.5m长角钢或钢管接地体。
4. 埋入地下的金属构件均应镀锌,焊接处需防腐处理。

张制
核
审
吴恩远
对
校
吴恩远
设计
设计
韩瑾
制
图

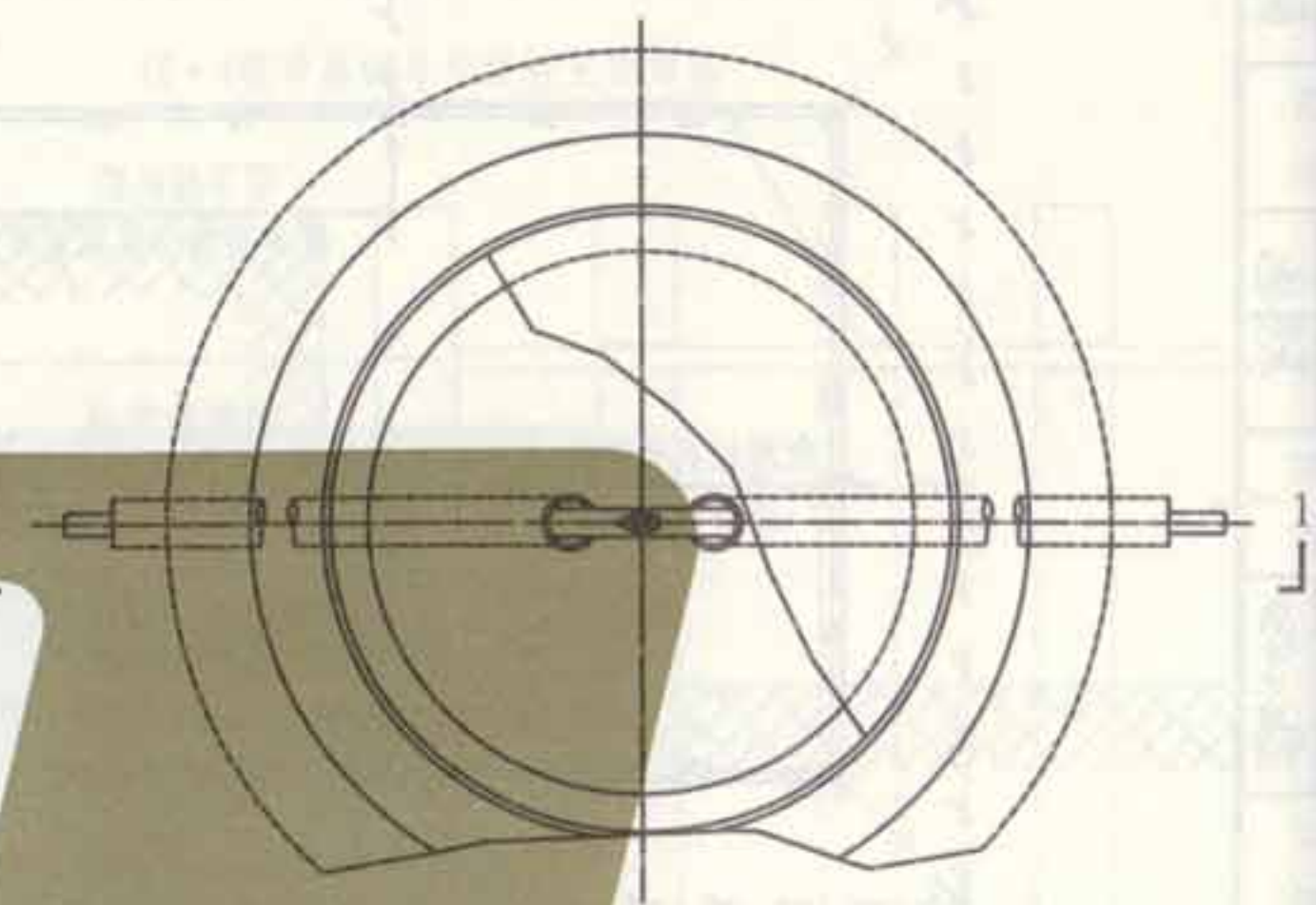
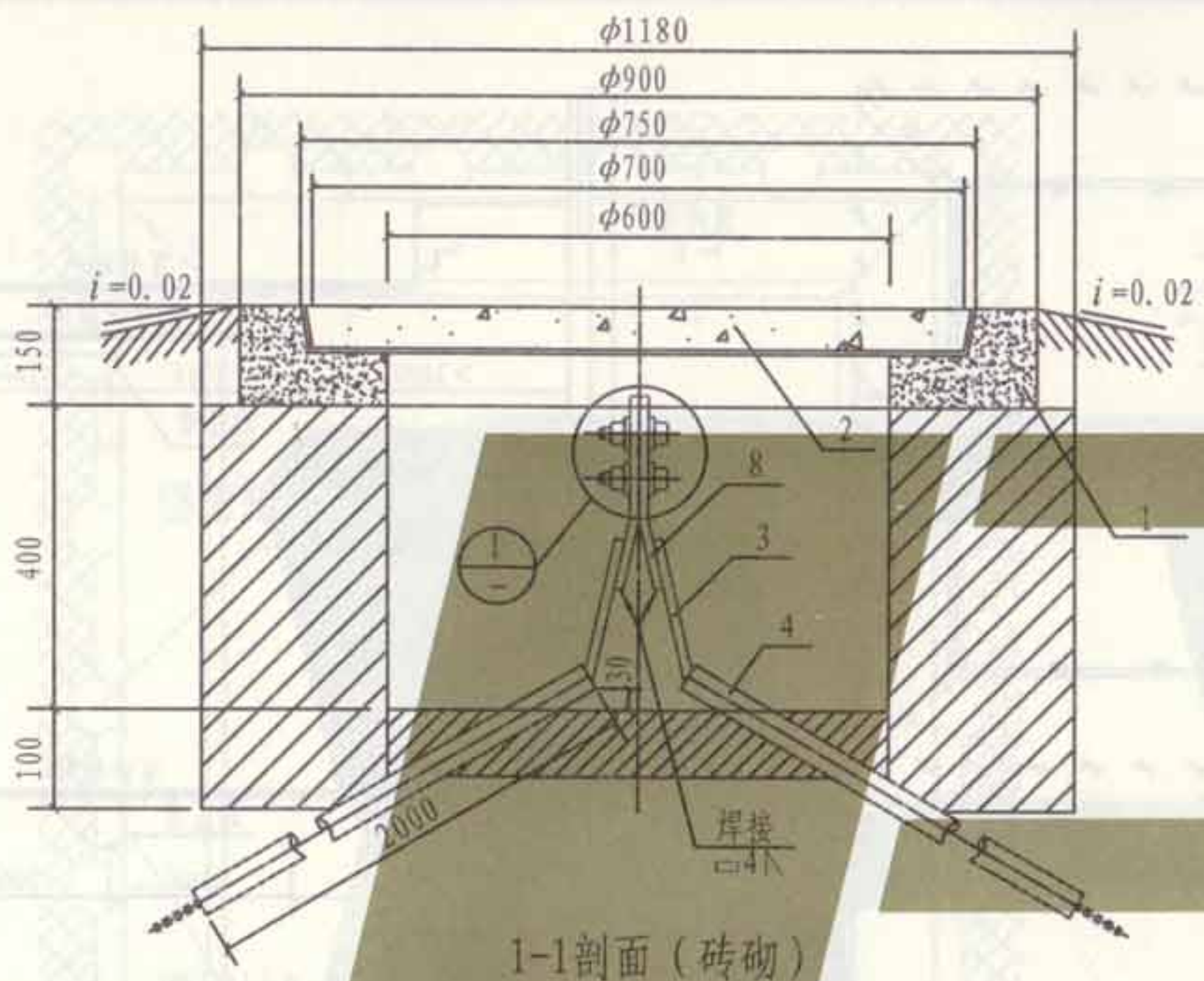

地下检测井平面图

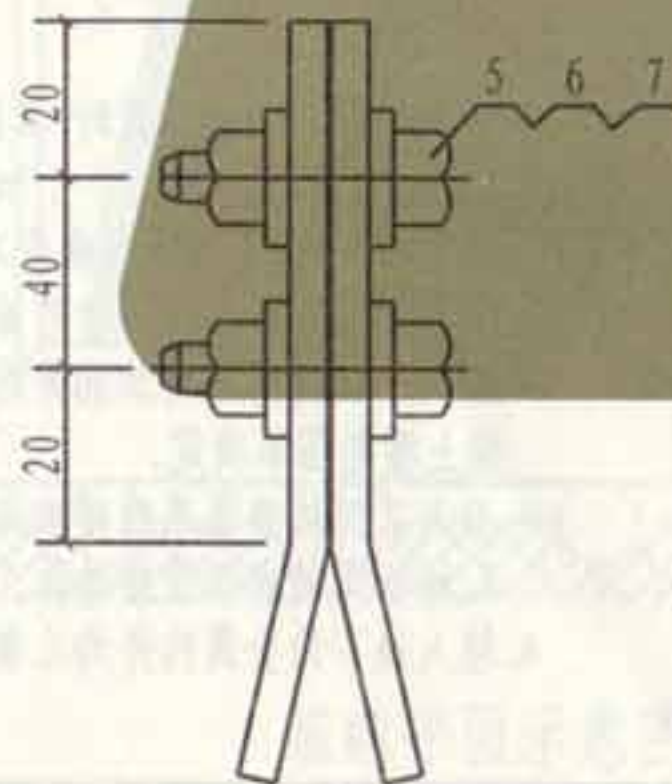

①

注:

1. 当断接卡用螺栓固定后, 涂黄油用塑料薄膜包好扎紧, 以防腐蚀。
2. 钢筋混凝土井盖及井支座, 采用标准给水排水井预制的定型产品, 并作接地井标记。

| 编号 | 名称 | 型号及规格 | 单位 | 数量 | 备注 |
|----|----------|---------------|----|----|------|
| 1 | 轻型混凝土井支座 | φ600 δ=150 | 个 | 1 | 定型产品 |
| 2 | 轻型混凝土井盖 | φ600 δ=80 | 个 | 1 | 定型产品 |
| 3 | 接地线 | 见工程设计 | m | | |
| 4 | 硬塑料管 | φ50 L=2000 | 根 | 2 | |
| 5 | 螺栓 | M10×30 镀锌 | 个 | 2 | |
| 6 | 螺母 | M10 镀锌 | 个 | 2 | |
| 7 | 垫圈 | 10 镀锌 | 个 | 4 | |
| 8 | 断接卡 | -25×4 L=160镀锌 | 块 | 2 | |

地下接地电阻检测点安装(一)

编制
审核
设计
校对
制图

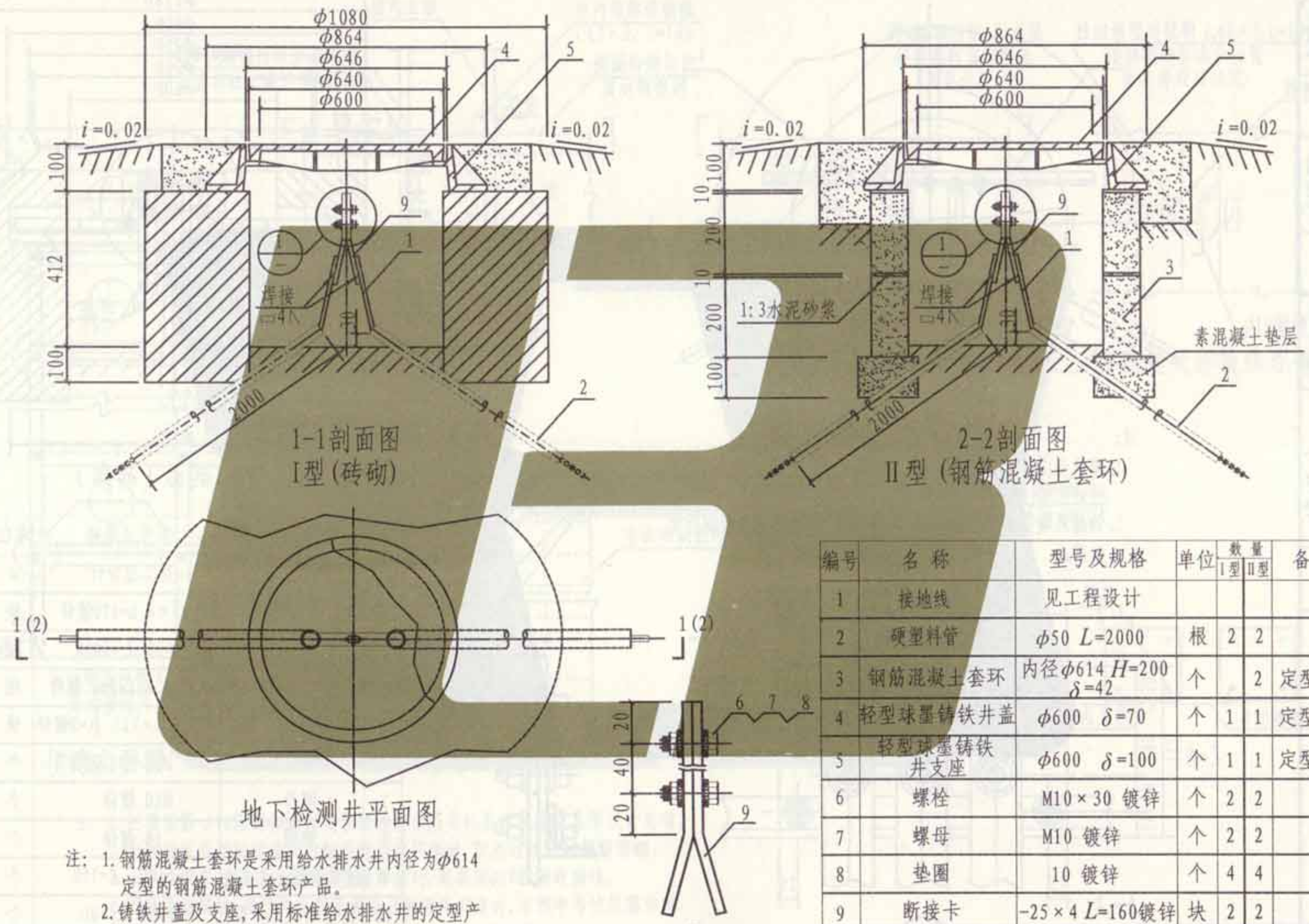

| 编号 | 名称 | 型号及规格 | 单位 | 数量 | 备注 |
|----|-----------|--------------------------------------|----|----|------|
| 1 | 接地线 | 见工程设计 | | | |
| 2 | 硬塑料管 | $\phi 50$ $L=2000$ | 根 | 2 | 2 |
| 3 | 钢筋混凝土套环 | 内径 $\phi 614$ $H=200$ $\delta=42$ | 个 | 2 | 定型产品 |
| 4 | 轻型球墨铸铁井盖 | $\phi 600$ $\delta=70$ | 个 | 1 | 1 |
| 5 | 轻型球墨铸铁井支座 | $\phi 600$ $\delta=100$ | 个 | 1 | 1 |
| 6 | 螺栓 | M10 \times 30 镀锌 | 个 | 2 | 2 |
| 7 | 螺母 | M10 镀锌 | 个 | 2 | 2 |
| 8 | 垫圈 | 10 镀锌 | 个 | 4 | 4 |
| 9 | 断接卡 | -25 \times 4 $L=160$ 镀锌 | 块 | 2 | 2 |

张制
核
审
吴恩远
吴恩远
对
校
安
玉
安
设计
瑾
韩
图
制

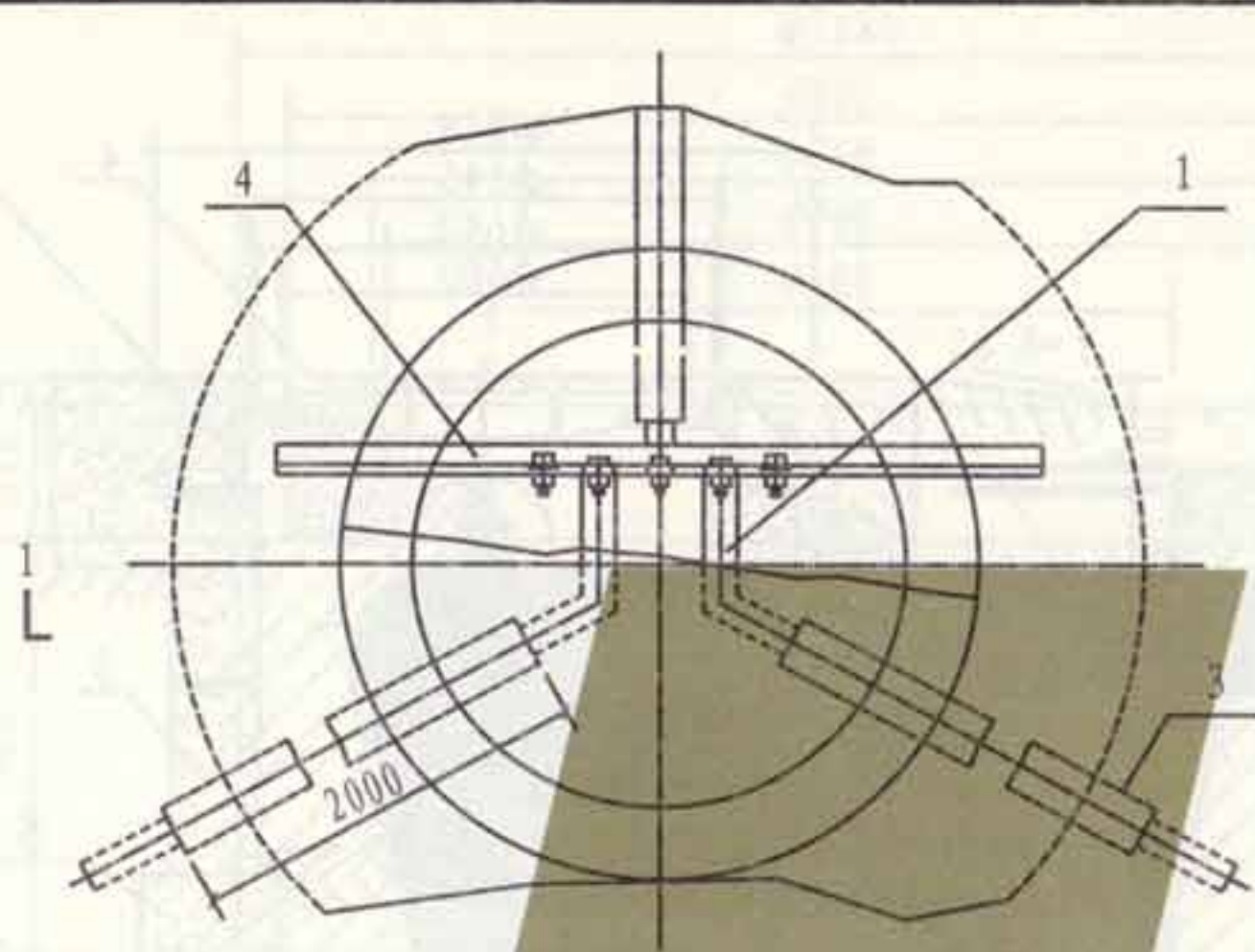

检测井平面图

注:

1. 接地线安装后, 将接地端子板全部涂一层黄油用塑料薄膜包好扎紧, 以防腐蚀。
2. 钢筋混凝土井盖及井支座, 采用标准给水排水井预制的定型产品, 并作接地井标记。

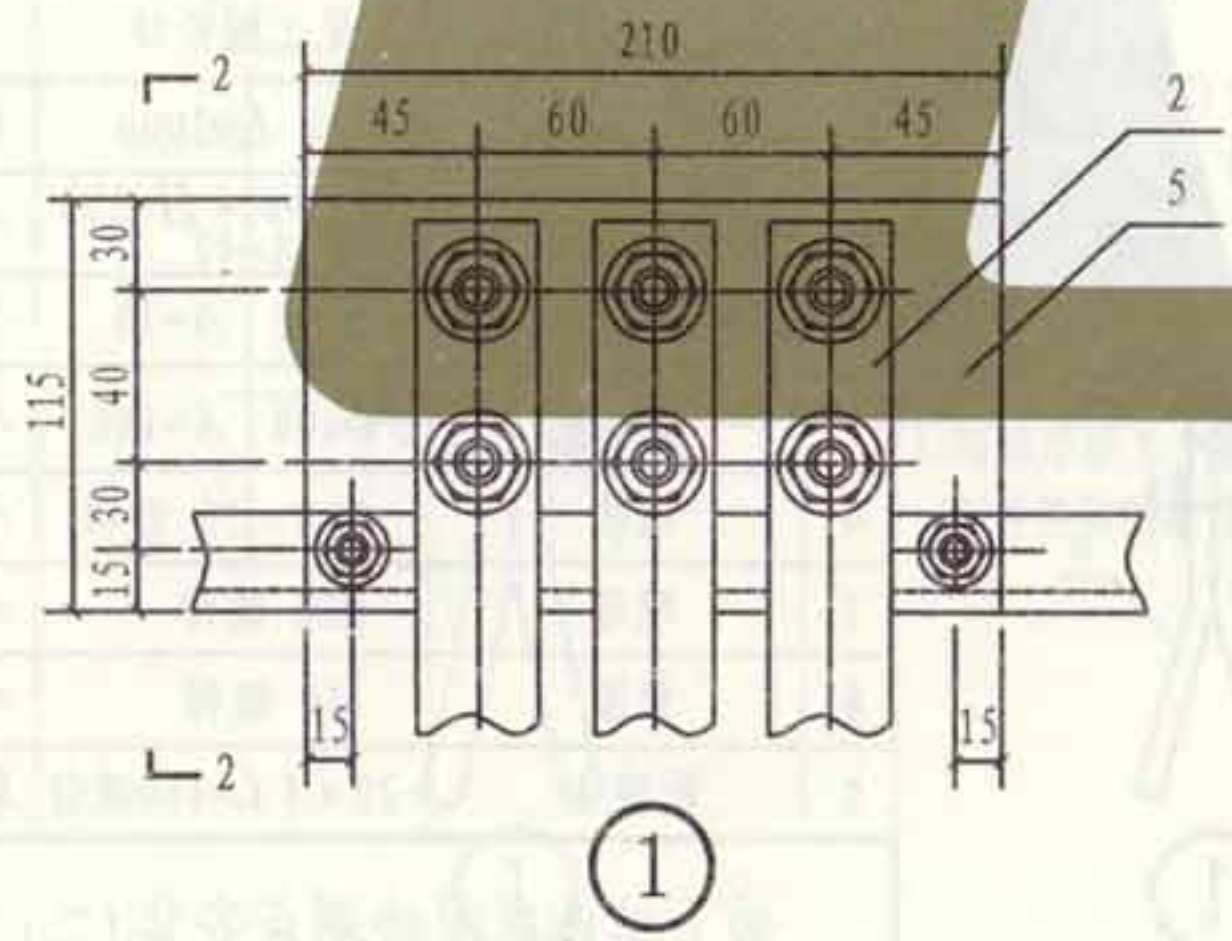

1

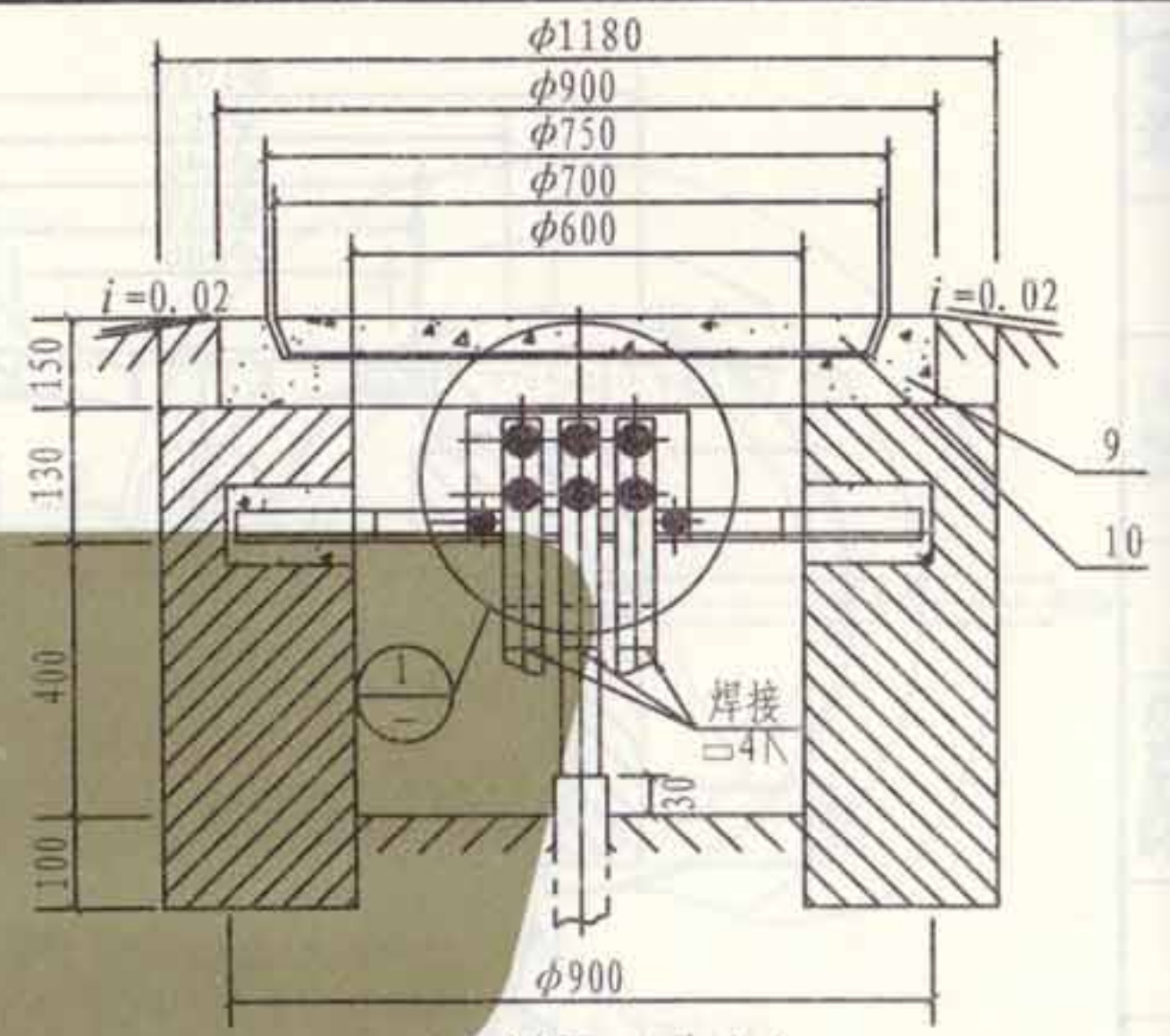

1-1剖面 (砖砌)

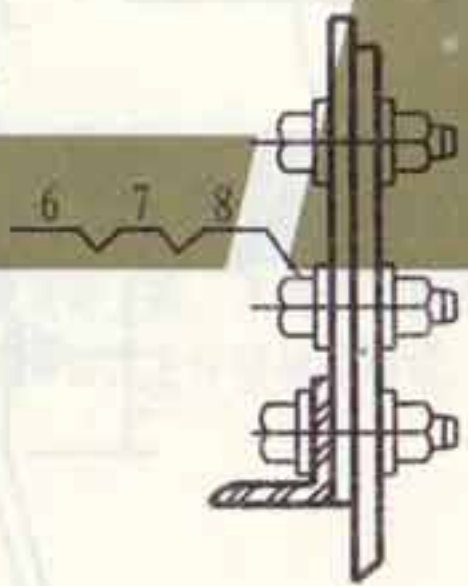

2-2剖面

| 编号 | 名称 | 型号及规格 | 单位 | 数量 | 备注 |
|----|----------|-----------------|----|----|------|
| 1 | 接地线 | 见工程设计 | m | | |
| 2 | 断接卡 | -25×4 L=170镀锌 | 块 | 3 | |
| 3 | 硬塑料管 | φ50 L=2000 | 根 | 3 | |
| 4 | 支架 | L30×4 L=900 镀锌 | 根 | 1 | |
| 5 | 接地线端子板 | 钢板210×115 δ=3镀锌 | 块 | 1 | |
| 6 | 螺栓 | M10×30 镀锌 | 个 | 8 | |
| 7 | 螺母 | M10 镀锌 | 个 | 8 | |
| 8 | 垫圈 | 10 镀锌 | 个 | 16 | |
| 9 | 轻型混凝土井支座 | φ600 δ=150 | 个 | 1 | 定型产品 |
| 10 | 轻型混凝土井盖 | φ600 δ=80 | 个 | 1 | 定型产品 |

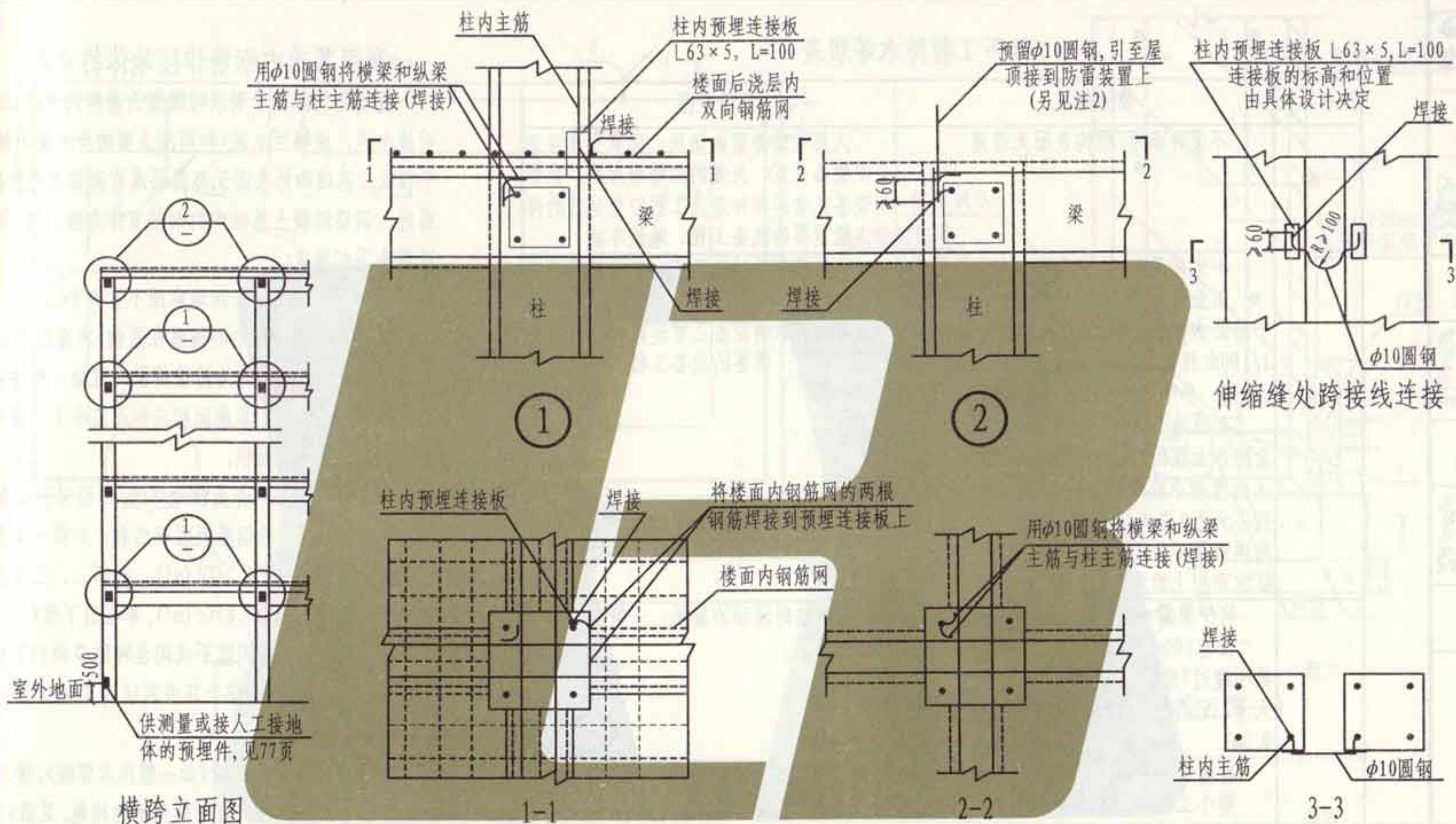

注: 1. 柱顶预留 $\phi 10$ 圆钢和楼面处预埋连接板所处的具体柱位以具体设计为准。
2. 当利用屋面预制挑檐板内钢筋作为接闪器时, 取消柱顶 $\phi 10$ 预留圆钢。
3. 当纵、横梁主筋与柱主筋能直接焊接时, 则取消 $\phi 10$ 圆钢连接线。
4. 对高层建筑物, 当柱的纵筋不允许与预埋件焊接时, 本图中与柱纵筋的焊接改用卡夹器连接。
5. 当伸缩缝处跨接线应用于电气装置时, 其规格改为 $\phi 12$ 圆钢 (焊缝长 80) 或 25×4 扁钢。

张钊

核

吴恩远

对

校

安

计

安

图

地下工程防水等级表

| 防水等级 | 防水标准 | 适用范围 |
|------|--|---|
| 一级 | 不允许渗水,结构表面无湿渍 | 人员长期停留的场所;因有少量湿渍会使物品变质、失效的储物场所及严重影响设备正常运转和危及工程安全运营的部位;极重要的战备工程、地铁车站 |
| 二级 | 不允许漏水,结构表面可有少量湿渍; 工业与民用建筑:总湿渍面积不应大于总防水面积(包括顶板、墙面、地面)的1/1000;任意100m ² 防水面积上的湿渍不超过2处,单个湿渍的最大面积不大于0.1m ² ; 其他地下工程:总湿渍面积不应大于总防水面积的2/1000;任意100m ² 防水面积上的湿渍不应超过3处,单个湿渍的最大面积不大于0.2m ² ;其中,隧道工程还要求平均渗水量不大于0.05L/(m ² ·d);任意100m ² 防水面积上的渗水量不大于0.15L/(m ² ·d) | 人员经常活动的场所;在有少量湿渍的情况下不会使物品变质、失效的储物场所及基本不影响设备正常运转和工程安全运营的部位;重要的战备工程 |
| 三级 | 有少量漏水点,不得有线流和漏泥砂; 任意100m ² 防水面积上的漏水或湿渍点数不超过7处,单个漏水点的最大漏水量不大于2.5L/d,单个湿渍的最大面积不大于0.3m ² | 人员临时活动的场所;一般战备工程 |
| 四级 | 有漏水点,不得有线流和漏泥砂; 整个工程平均漏水量不大于2L/(m ² ·d) 任意100m ² 防水面积上的平均漏水量不大于4L/(m ² ·d) | 对渗漏水无严格要求的工程 |

注:地下工程防水等级表按《地下工程防水技术规范》GB50108-2008的规定编制。

利用基础内钢筋作接地体的说明

建筑物的基础采用以硅酸盐为基料的水泥(如矿渣水泥、波特兰水泥)和周围土壤的含水量不低于4%以及基础的外表面无防腐层或有沥青质的防腐层时,钢筋混凝土基础内的钢筋宜作为接地极,但应符合下列要求:

1. 每根引下线处的冲击接地电阻不宜大于5Ω。
2. 敷设在钢筋混凝土中的钢筋或圆钢,其直径不应小于10mm。被利用作为防雷装置的混凝土构件内箍筋连接的钢筋,其截面积总和不应小于一根直径10mm钢筋的截面积。
3. 利用基础内钢筋网作为接地体时,每根引下线在距地面0.5m以下的钢筋表面积总和,对第一类防雷建筑物不应小于4.24Kc(m²),对第二、三类防雷建筑物不应小于1.89Kc(m²),单根引下线Kc=1,两根引下线以及接闪器不成闭合环的多根引下线Kc=0.66,接闪器成闭合环或网状的多根引下线Kc=0.44。
4. 当防水等级要求较高时(如一级防水等级),接地连接线穿过防水层处宜加强防水的措施,见第95页B-B剖面(与钢筋网焊接方案二)中做法。

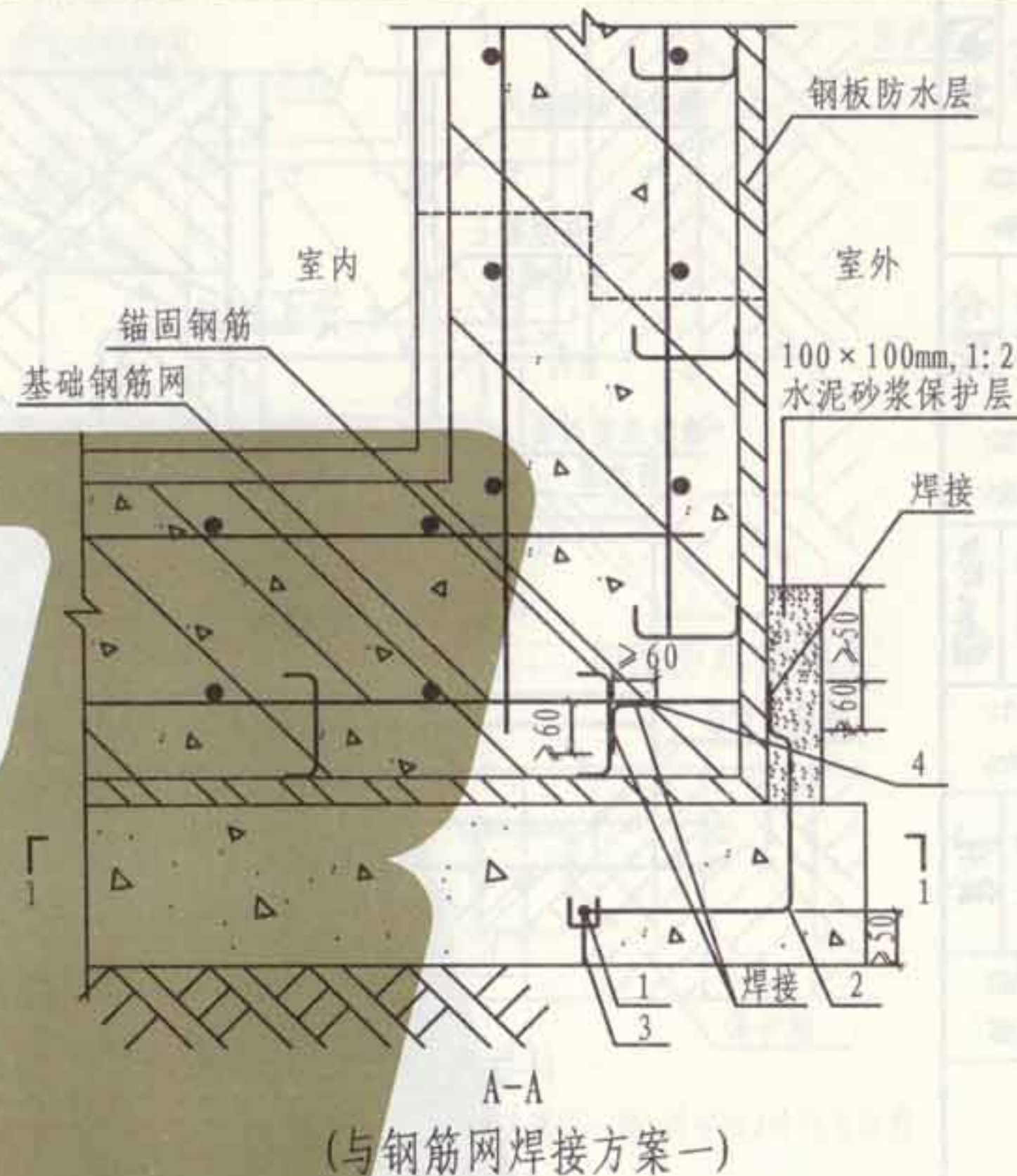
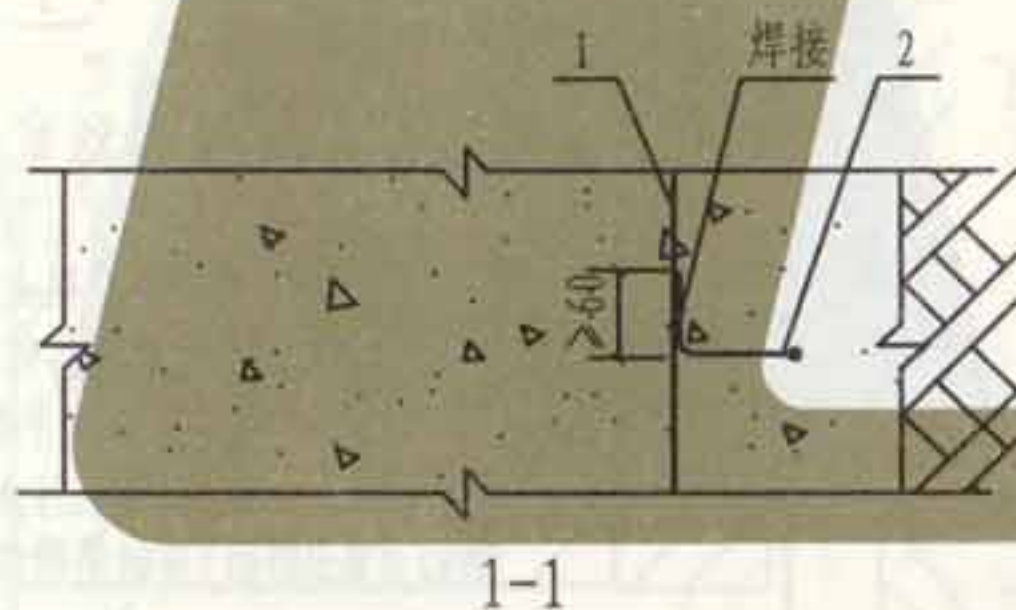
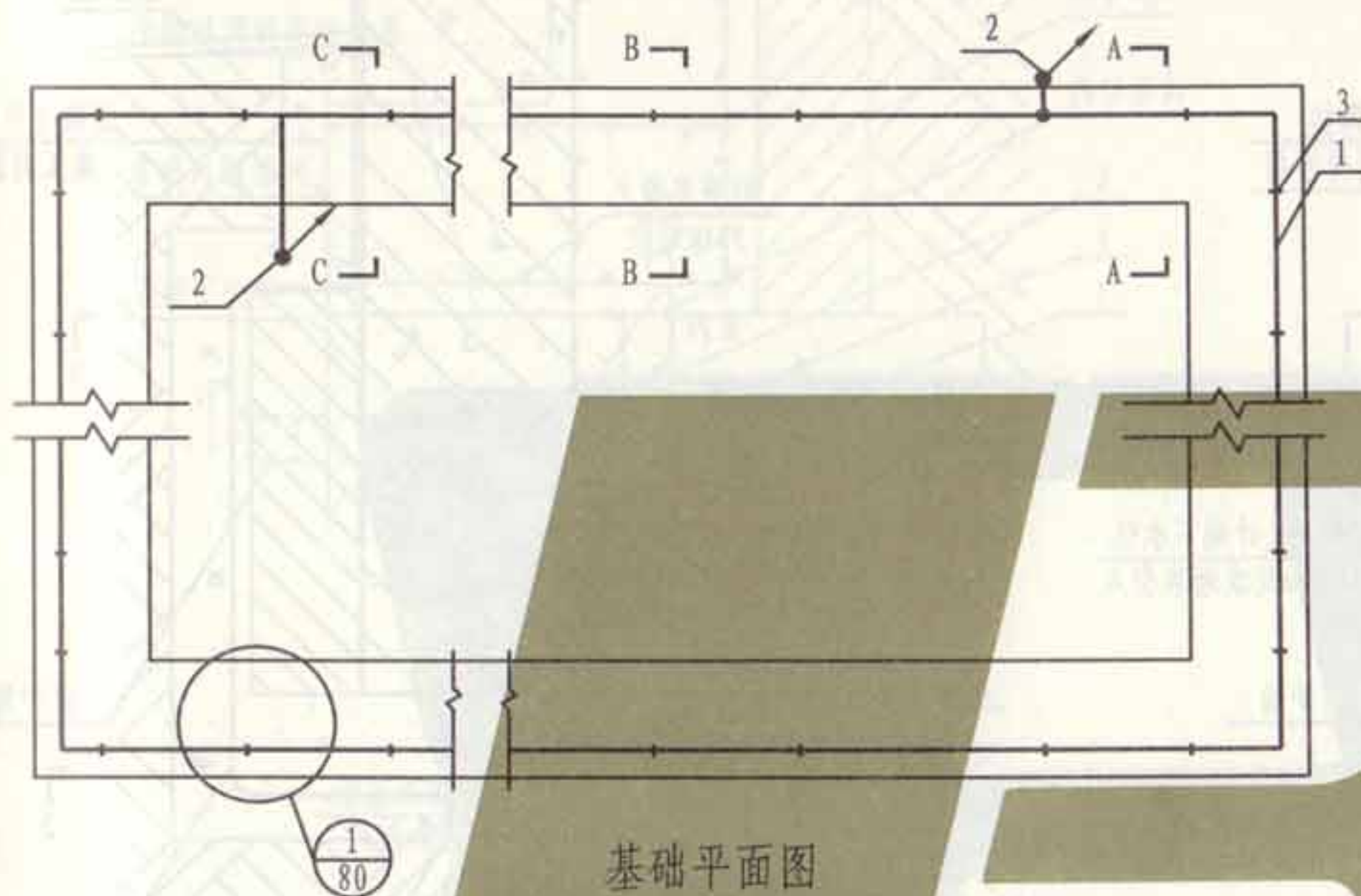

- 注: 1. 人工接地体1沿基础混凝土垫层周边敷设一圈。
2. 连接线2沿基础周边约每隔5m与钢板防水层焊接一次, 焊接处应涂防锈漆或沥青层保护。
3. 跨接线4沿基础底周边约每隔5m做一次, 一端与锚固钢筋焊接, 另一端与基础底钢筋网焊接。

| 编号 | 名称 | 型号及规格 | 单位 | 数量 | 备注 |
|---------------------------|-------|-------|-----|--------|----|
| 1 | 人工接地体 | 见工程设计 | m | | |
| 2 | 连接线 | φ10圆钢 | m | | |
| 3 | 支持器 | | 个 | | |
| 4 | 跨接线 | φ10圆钢 | m | | |
| 敷设在防水层下方混凝土垫层内的人工接地体做法(一) | | | 图集号 | L13D10 | |
| | | | 页次 | 93 | |

张创
核
审
吴恩远
对
校
安
设计
瑾
韩
图
制

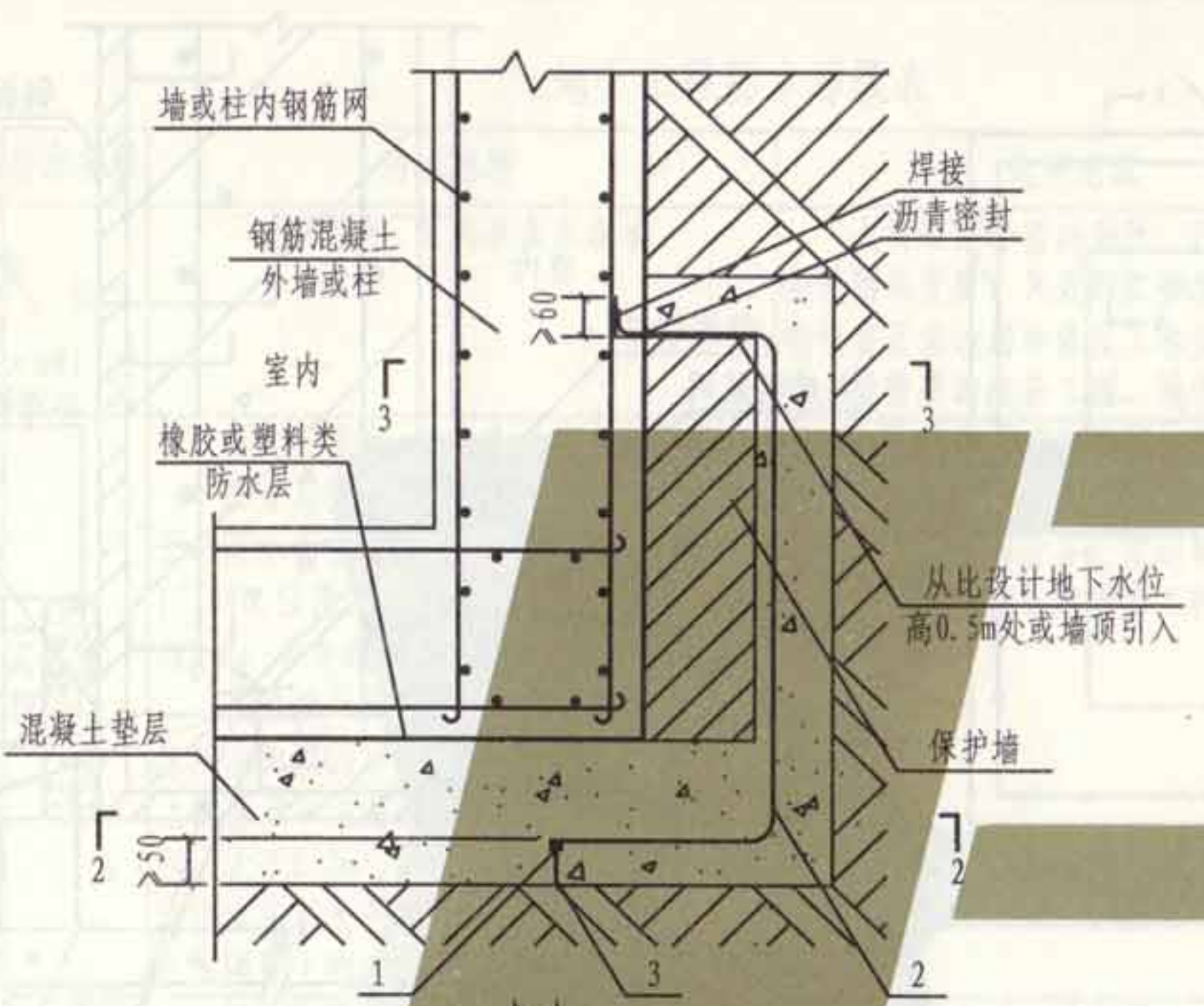

A-A
(与钢筋网焊接方案二)

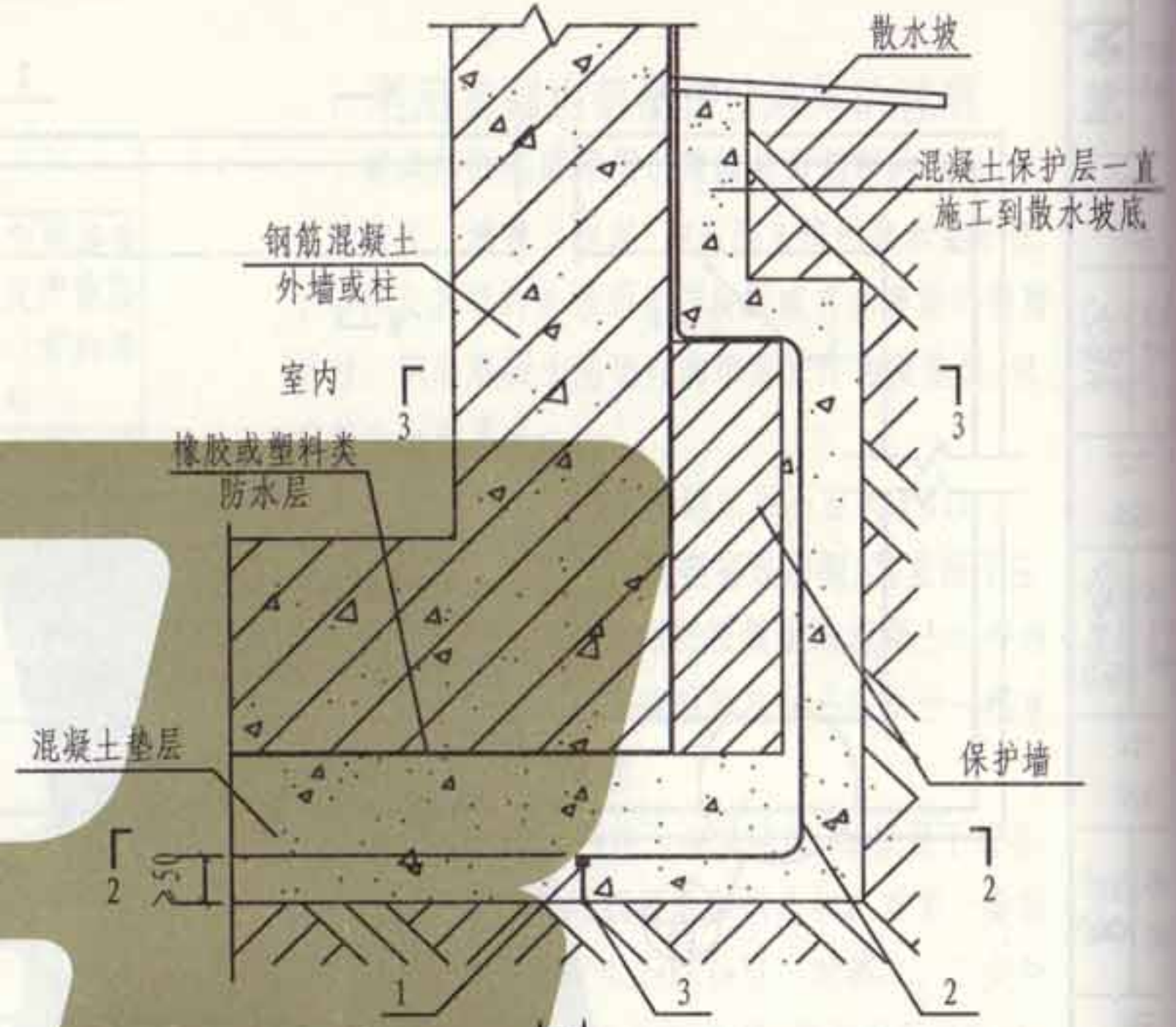
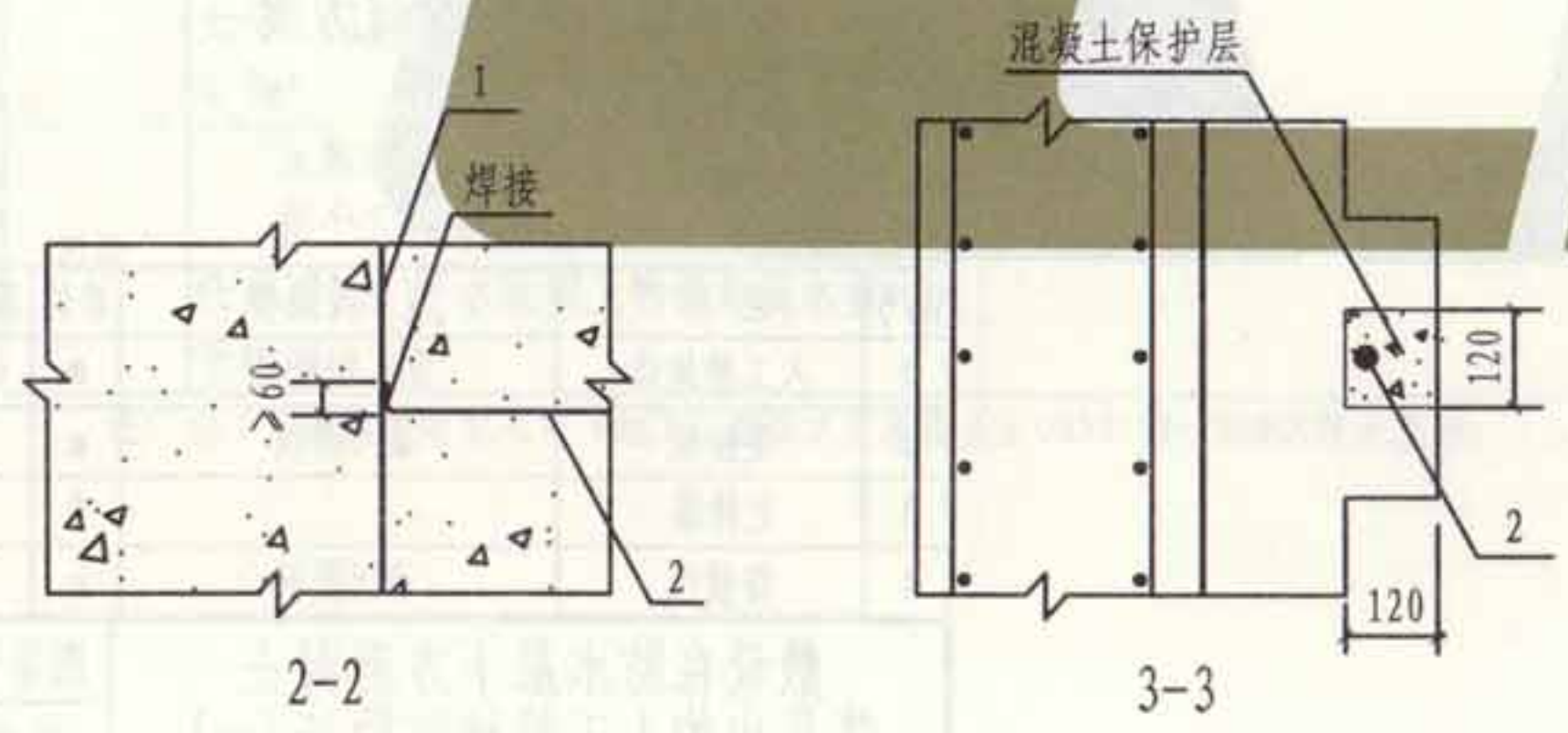

A-A
(接地体连接线引到室外方案)

注: 1. 人工接地体1沿基础混凝土垫层周边敷设一圈; 连接线2的位置和数量见具体工程设计。
2. A-A剖面(与钢筋网焊接方案二)中, 连接线2穿过防水层处, 当采取加强防水的措施时, 其做法见第95页B-B剖面(与钢筋网焊接方案二)。

| 编号 | 名称 | 型号及规格 | 单位 | 数量 | 备注 |
|---------------------------|-------|-------|----|-----|--------|
| 1 | 人工接地线 | 见工程设计 | m | | |
| 2 | 连接线 | 见工程设计 | m | | |
| 3 | 支持器 | | 个 | | |
| 敷设在防水层下方混凝土垫层内的人工接地体做法(二) | | | | 图集号 | L13D10 |
| | | | | 页次 | 94 |

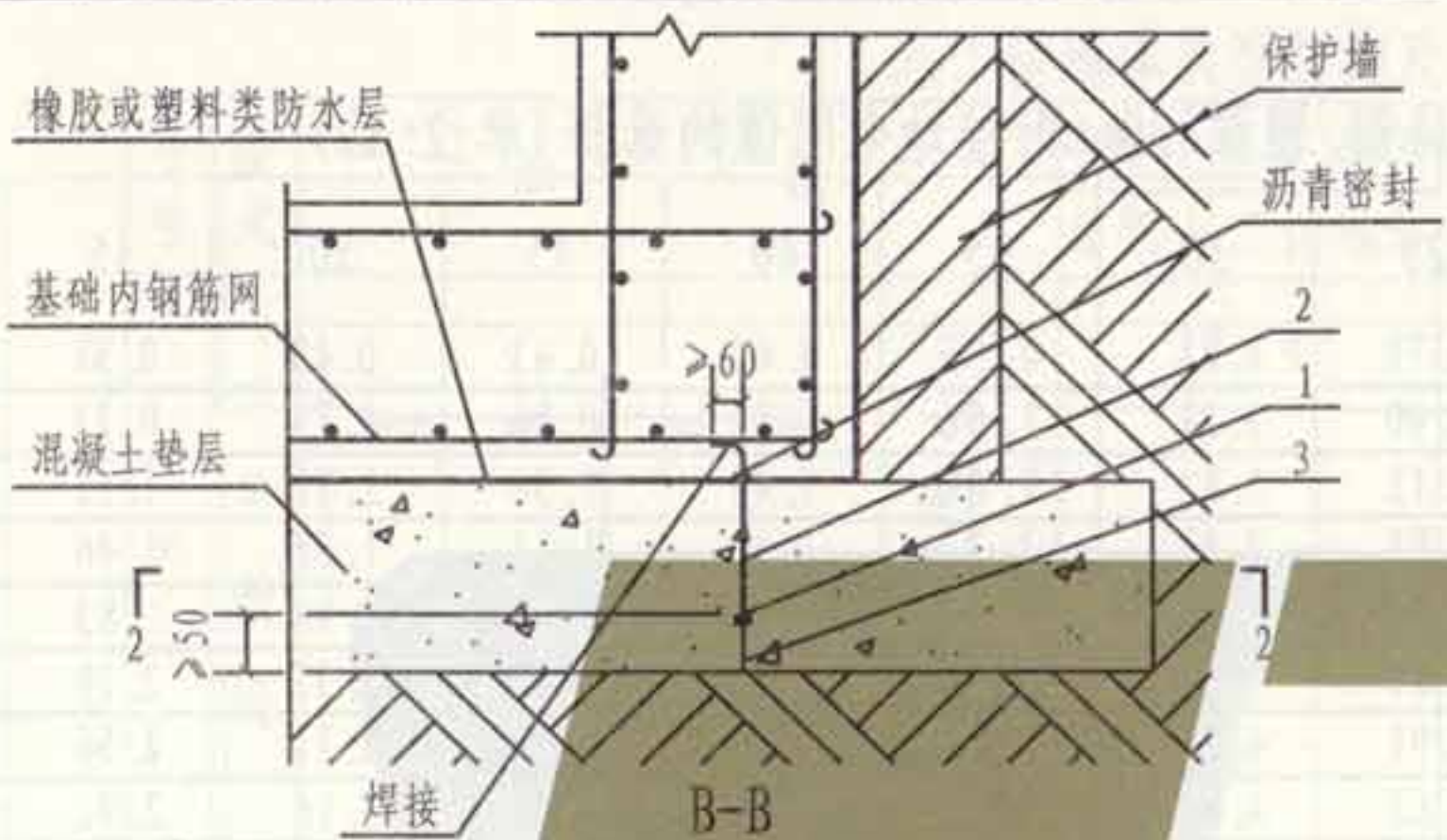

(与钢筋网焊接方案一)

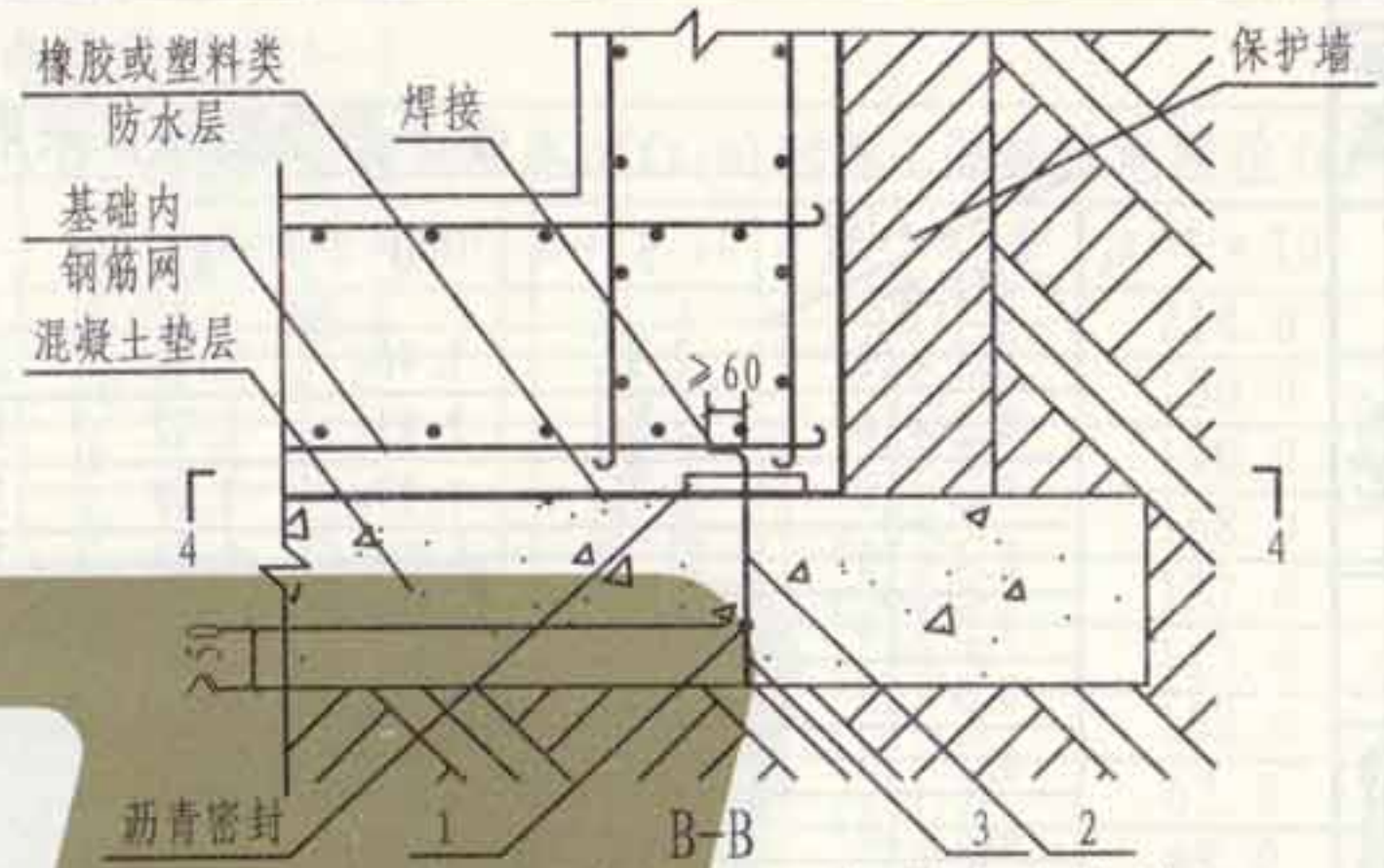

(与钢筋网焊接方案二, 加强防水措施)

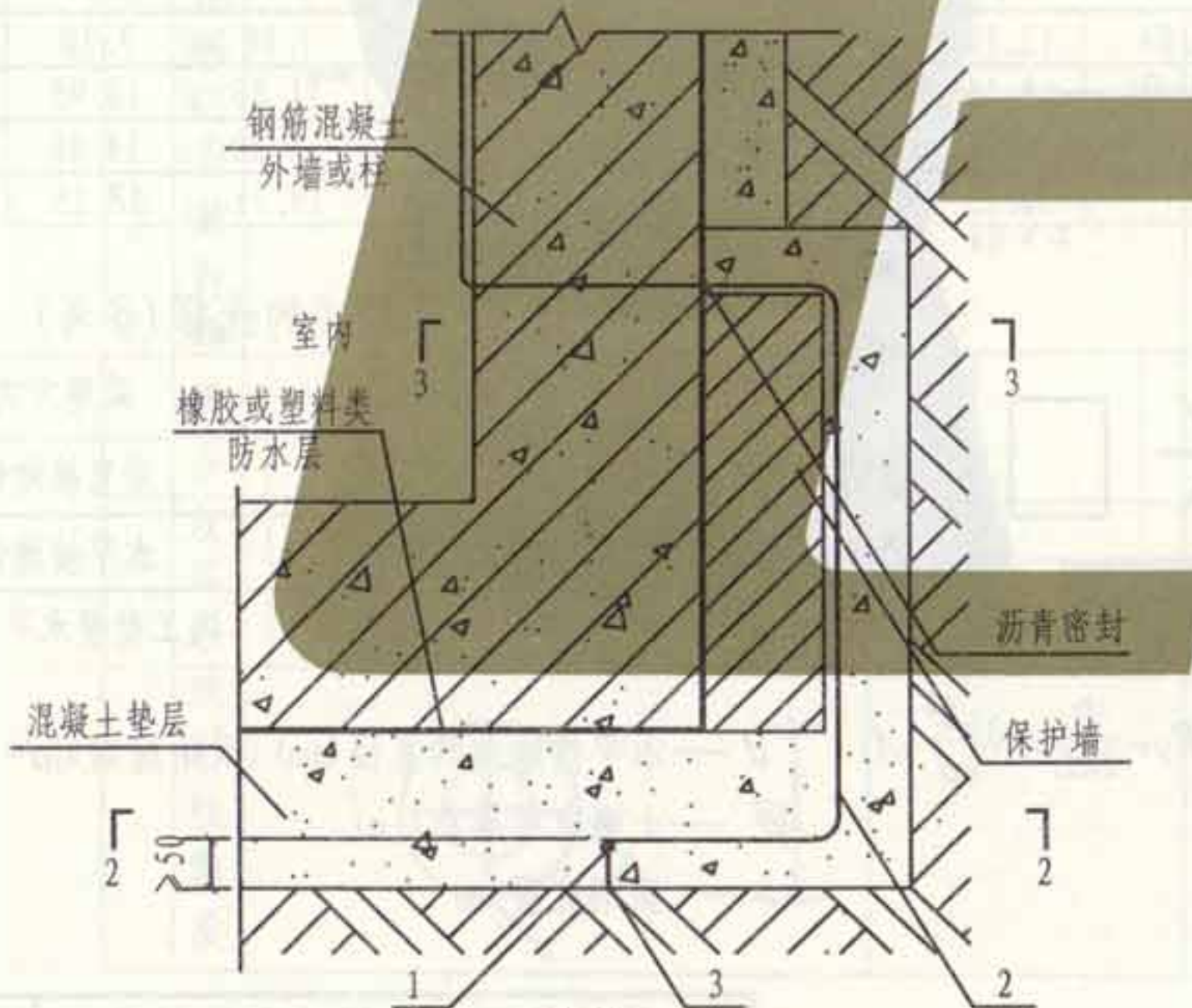

(接地体连接线引入室内方案)

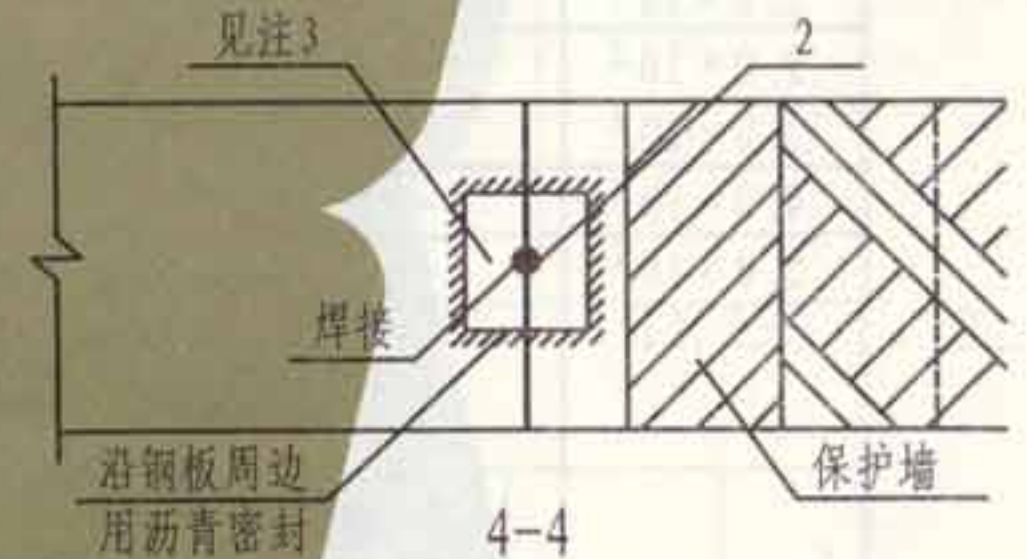

- 注: 1. 人工接地体1沿基础混凝土垫层周边敷设一圈; 连接线2的位置和数量见具体工程设计。
 2. B-B剖面(与钢筋网焊接方案一)适用于设计地下水位比混凝土垫层低不小于0.5m之处。
 3. B-B剖面(与钢筋网焊接方案二)加强防水的措施, 是在连接线2穿过防水层处加设一块150×150×6mm钢板, 其中央按连接线的尺寸打一孔, 使连接线能穿过。钢板穿过连接线并放平后, 将连接线沿孔四周与钢板密封焊牢。之后, 沿钢板周边用沥青密封。
 4. C-C剖面中, 连接线2穿过防水层处, 当采取加强防水的措施时, 其做法见本图B-B剖面(与钢筋网焊接方案二)。
 5. 2-2、3-3剖面见第94页; 支持器3见第67页。

张制
核
审
吴恩远
对
校
安
设计
安
制
图

水平敷设接地体采用40×4mm扁钢,埋深800mm时接地电阻值的选择(单位:Ω)

| ρ (Ω·m) \ L(m) | 5 | 10 | 15 | 20 | 25 | 30 | 35 | 40 | 45 | 50 | 55 | 60 |
|---------------------|-------|-------|-------|-------|-------|-------|-------|-------|-------|-------|-------|-------|
| 0.1×10^2 | 2.92 | 1.46 | 1.06 | 0.85 | 0.70 | 0.61 | 0.53 | 0.48 | 0.43 | 0.40 | 0.37 | 0.34 |
| 0.2×10^2 | 5.84 | 2.93 | 2.12 | 1.70 | 1.40 | 1.21 | 1.06 | 0.95 | 0.86 | 0.79 | 0.73 | 0.68 |
| 0.3×10^2 | 8.76 | 4.39 | 3.18 | 2.54 | 2.11 | 1.82 | 1.60 | 1.43 | 1.30 | 1.19 | 1.11 | 1.02 |
| 0.4×10^2 | 11.68 | 5.86 | 4.24 | 3.39 | 2.81 | 2.42 | 2.13 | 1.91 | 1.73 | 1.58 | 1.46 | 1.36 |
| 0.5×10^2 | 14.60 | 7.32 | 5.30 | 4.24 | 3.51 | 3.03 | 2.66 | 2.39 | 2.16 | 1.98 | 1.83 | 1.70 |
| 0.6×10^2 | 17.52 | 8.76 | 6.36 | 5.08 | 4.21 | 3.63 | 3.14 | 2.86 | 2.59 | 2.37 | 2.19 | 2.03 |
| 0.7×10^2 | 20.44 | 10.25 | 7.42 | 5.93 | 4.91 | 4.24 | 3.72 | 3.34 | 3.02 | 2.77 | 2.56 | 2.37 |
| 0.8×10^2 | 23.36 | 11.71 | 8.48 | 6.78 | 5.62 | 4.84 | 4.26 | 3.82 | 3.46 | 3.16 | 2.92 | 2.71 |
| 0.9×10^2 | 26.28 | 13.18 | 9.54 | 7.62 | 6.32 | 5.45 | 4.79 | 4.29 | 3.89 | 3.56 | 3.29 | 3.05 |
| 1.0×10^2 | 29.20 | 14.64 | 10.60 | 8.47 | 7.02 | 6.05 | 5.32 | 4.87 | 4.32 | 3.95 | 3.65 | 3.39 |
| 2.0×10^2 | — | 29.28 | 21.20 | 16.94 | 14.04 | 12.10 | 10.64 | 9.54 | 8.64 | 7.90 | 7.30 | 6.78 |
| 3.0×10^2 | — | — | 31.80 | 25.41 | 21.06 | 18.15 | 15.96 | 14.31 | 12.96 | 11.85 | 10.95 | 10.17 |
| 4.0×10^2 | — | — | — | — | 28.08 | 24.02 | 21.28 | 19.08 | 17.28 | 15.80 | 14.06 | 13.56 |
| 5.0×10^2 | — | — | — | — | — | 30.25 | 26.60 | 23.85 | 21.60 | 19.75 | 18.25 | 16.95 |

水平接地体的形状系数A

| 形状 | — | L | Y | ○ | ✱ | ✱ | □ | + |
|----|---|-------|-------|------|------|------|------|------|
| A | 0 | 0.378 | 0.867 | 0.48 | 5.27 | 8.81 | 1.68 | 2.14 |

接地体型式的选择(参考)

| 土壤电阻率(Ω·m) | 采用方式 |
|---|-----------|
| $\rho \leq 3 \times 10^2$ | 垂直接地体 |
| $3 \times 10^2 < \rho \leq 5 \times 10^2$ | 水平接地体 |
| $\rho > 5 \times 10^2$ | 人工处理水平接地体 |

注:不同形状水平接地体的接地电阻计算式: $R_p = \frac{\rho}{2\pi L} (\ln \frac{L^2}{hd} + A)$ d ——水平接地体的直径(mm)(采用扁钢时 $d = \frac{b}{2}$)
 R_p ——水平接地体的接地电阻(Ω) ρ ——土壤电阻率(Ω·m)
 L ——水平接地体的总长度(m) b ——扁钢宽度(m)
 A ——水平接地体的形状系数
 h ——水平接地体的埋深(m)

人工接地体典型结构及工频接地电阻的选择(一)

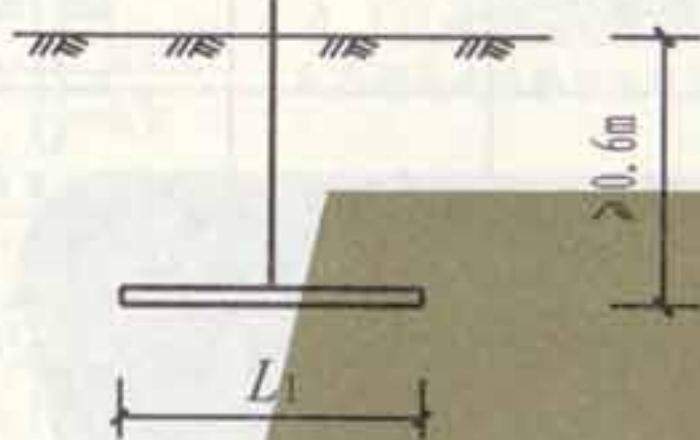
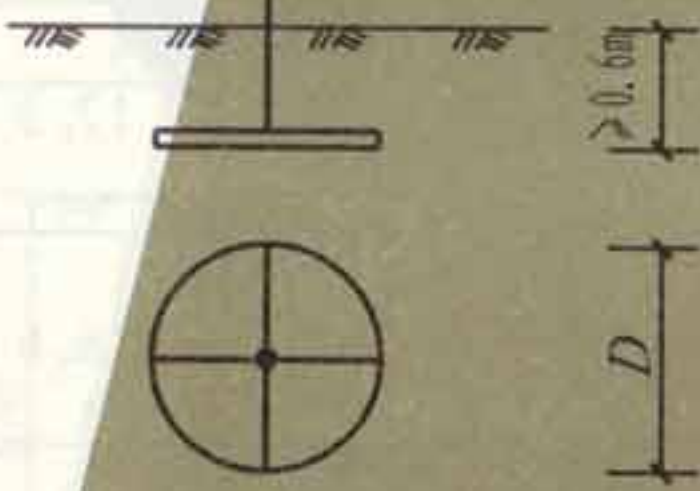
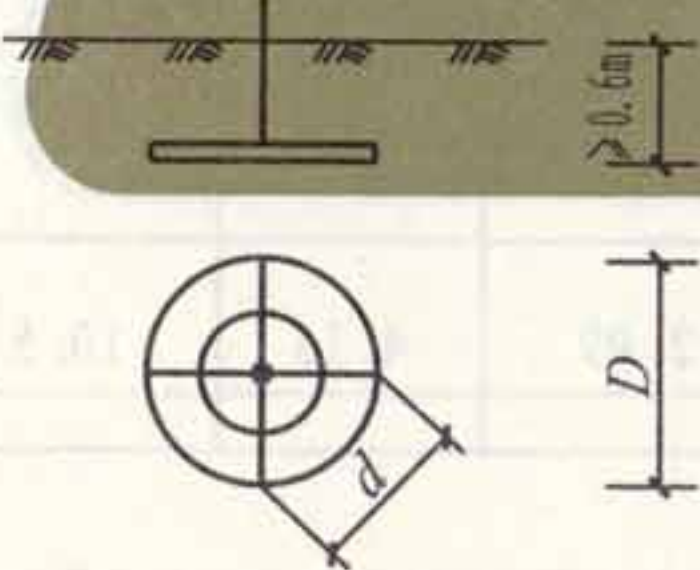
| 序号 | 型式 | 简 图 | 钢材规格(mm) | D (m) | d (m) | L_1 (m) | 不同土壤电阻率 $\rho(\Omega \cdot m)$ 时的工频接地电阻值(Ω) | | | |
|----|-----------|--|----------|------------|------------|--------------|--|----------------------|----------------------|----------------------|
| | | | 扁钢人工接地体 | | | | $\rho=0.5 \times 10^2$ | $\rho=1 \times 10^2$ | $\rho=5 \times 10^2$ | $\rho=1 \times 10^3$ |
| 1 | 水平敷设 |  | 20 × 4 | | | 5 | 10.7 | 21.4 | 107.0 | 214.0 |
| | | | | | | 10 | 6.5 | 11.6 | 65.0 | 130.0 |
| | | | | | | 5 | 9.5 | 19.0 | 95.0 | 190.0 |
| | | | | | | 6 | 8.4 | 16.8 | 84.0 | 168.0 |
| | | | | | | 8 | 6.86 | 13.7 | 68.6 | 137.0 |
| | | | | | | 10 | 5.85 | 11.7 | 58.5 | 117.0 |
| | | | | | | 12 | 5.4 | 10.8 | 54.0 | 108.0 |
| | | | | | | 24 | 3.1 | 6.2 | 31.0 | 62.0 |
| | | | | | | 32 | 2.4 | 4.8 | 24.0 | 48.0 |
| | | | | | | 40 | 2.0 | 4.0 | 20.0 | 40.0 |
| 2 | 环形四条放射线敷设 |  | 40 × 4 | 12 | | | 1.12 | 2.23 | 11.25 | 22.5 |
| 3 | 双环形放射线敷设 |  | 40 × 4 | 28 | 12 | 30 | 0.51 | 0.94 | 5.1 | 10.2 |

人工接地体典型结构及工频接地电阻的选择(二)

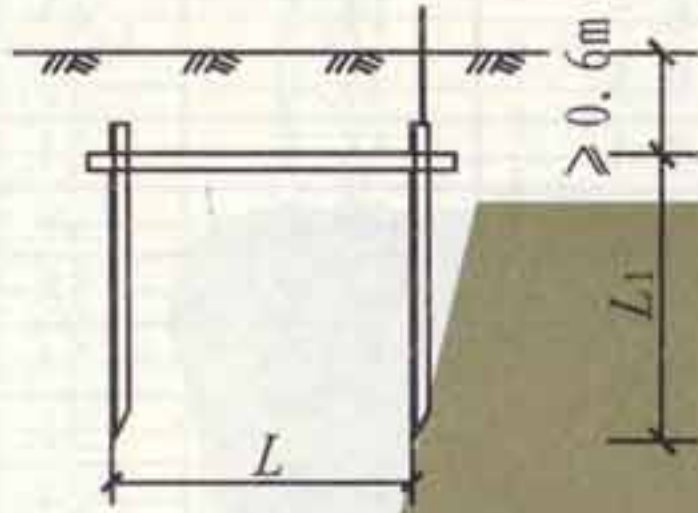
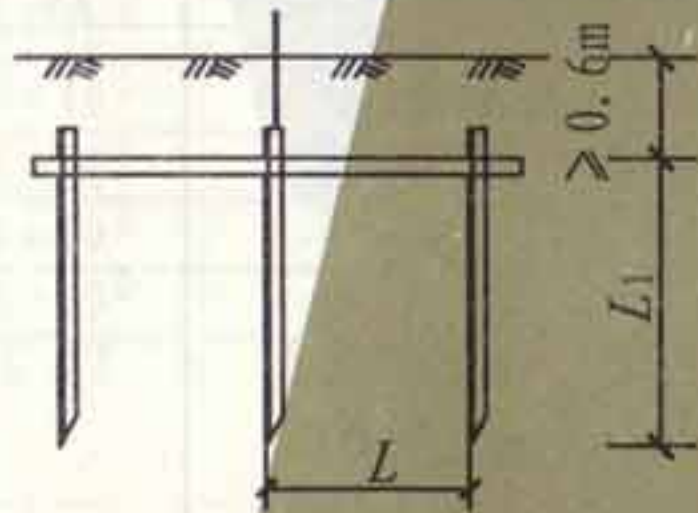
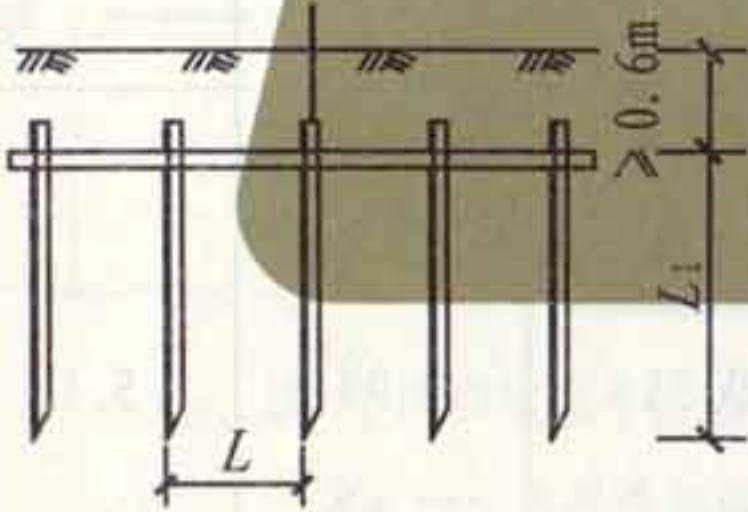
| 序号 | 型式 | 简图 | 钢材规格 (mm) | | L (m) | L ₁ (m) | 不同土壤电阻率 $\rho(\Omega \cdot m)$ 时的工频接地电阻值(Ω) | | | | |
|----|--------|--|-----------|--------------|----------|-----------------------|--|----------------------|------------------------|----------------------|----------------------|
| | | | 扁钢连接条 | 人工接地体 | | | $\rho=0.5 \times 10^2$ | $\rho=1 \times 10^2$ | $\rho=2.5 \times 10^2$ | $\rho=5 \times 10^2$ | $\rho=1 \times 10^3$ |
| 4 | 二根垂直敷设 |  | 40x4 | 圆钢 $\phi 20$ | 5.0 | 2.5 | 5.8 | 11.6 | - | 58.0 | 116.0 |
| | | | 40x4 | L50x50x5 | 5.0 | 2.5 | 5.25 | 10.5 | 26.2 | 52.5 | 105.0 |
| | | | 40x4 | SC50 | 5.0 | 2.5 | 5.0 | 10.0 | 25.1 | 50.2 | 100.4 |
| 5 | 三根垂直敷设 |  | 40x4 | 圆钢 $\phi 20$ | 5.0 | 2.5 | 3.5 | 7.0 | - | 35.0 | 70.0 |
| | | | 40x4 | L50x50x5 | 5.0 | 2.5 | 3.46 | 6.92 | 17.3 | 34.6 | 69.2 |
| | | | 40x4 | SC50 | 5.0 | 2.5 | 3.32 | 6.65 | 16.6 | 33.2 | 66.5 |
| 6 | 五根垂直敷设 |  | 40x4 | 圆钢 $\phi 20$ | 5.0 | 2.5 | 2.4 | 4.8 | - | 24.0 | 48.0 |
| | | | 40x4 | L50x50x5 | 5.0 | 2.5 | 2.18 | 4.35 | 10.9 | 21.8 | 43.5 |
| | | | 40x4 | SC50 | 5.0 | 2.5 | 2.09 | 4.18 | 10.5 | 20.9 | 41.8 |

高阻地区降低接地电阻值的措施

| 措施 | 示意图 | 说明 |
|-----------------------|---|--|
| 换土 | <p>a. 在埋设垂直接地体的坑内换土</p> <p>b. 在埋设水平接地体的沟内换土</p> | 用电阻率较低的土壤(如粘土、黑土等)替换电阻率较高的土壤 |
| 深埋接地体 | | 当地下深处的土壤或水的电阻率较低时,可采用深埋接地体来降低接地电阻值 |
| 深井接地 | | 采用钻机钻孔(也可利用勘探钻孔),把钢管接地体打入井孔内,并向钢管内和井内灌满泥浆 |
| 利用接地电阻降阻剂 | | 在接地体周围敷设了降阻剂后,可以起到增大接地体外形尺寸,降低与其周围大地介质之间的接触电阻的作用,因而能在一定程度上降低接地体的接地电阻; 降阻剂用于小面积的集中接地、小型接地网时,其降阻效果较显著 |
| 利用水或与水接触的钢筋混凝土体作为流散介质 | | 充分利用水工建筑(水井、水池等)以及其他与水接触的混凝土体内的金属体作为自然接地体,可在水下钢筋混凝土结构物内绑扎成的许多钢筋网中,选择一些纵横交叉点加以焊接,并与接地网连接起来 |

土壤电阻率的选择(参考值)

| 类别 | 名称 | 电阻率近似值 ($\Omega \cdot m$) | 不同情况下电阻率的变化范围 ($\Omega \cdot m$) | | |
|-----|------------|--------------------------------|---------------------------------------|------------------|---------|
| | | | 较湿时 (一般地区,多雷区) | 较干时 (少雨区,沙漠区) | 地下水含盐碱时 |
| 各种土 | 陶粘土 | 10 | 5~20 | 10~100 | 3~10 |
| | 泥炭,泥炭岩,沼泽地 | 20 | 10~30 | 50~300 | 3~30 |
| | 黑土,园田土,陶土 | 50 | 3~100 | 50~300 | 10~30 |
| | 粘土 | 60 | 30~100 | 50~300 | 10~30 |
| | 砂质粘土 | 100 | 30~300 | 80~1000 | 10~30 |
| | 黄土 | 200 | 100~200 | 250 | 30 |
| | 含砂粘土,砂土 | 300 | 100~1000 | >1000 | 3~100 |
| 砂 | 多石土壤 | 400 | - | - | - |
| | 砂,砂砾 | 1000 | 250~1000 | 1000~2500 | - |
| 岩石 | 河滩中的砂 | | 300 | - | - |
| | 砾石,碎石 | 5000 | - | - | - |
| | 多岩地区 | 5000 | - | - | - |
| 混凝土 | 花岗石 | 200000 | - | - | - |
| | 在水中 | 40~55 | - | - | - |
| | 在湿土中 | 100~200 | - | - | - |
| 其他 | 在干土中 | 500~1300 | - | - | - |
| | 在干燥的大地中 | 12000~18000 | - | - | - |
| 其他 | 捣碎的木炭 | 40 | - | - | - |
| | 煤 | | 350 | - | - |
| | 金属矿石 | 0.01~1 | - | - | - |

张钊 张钊
核 审
远 吴恩远
对 校
安 聂玉安
计 设
安 聂玉安
图 制

接地装置冲击接地电阻与工频接地电阻的换算

1. 接地装置冲击接地电阻与工频接地电阻的换算,应按下式计算:

$$R_{\sim} = A \times R_i$$

式中: R_{\sim} ——接地装置各支线的长度取值小于或等于接地体的有效长度 l_e , 或者有支线大于 l_e 而取其等于 l_e 时的工频接地电阻 (Ω);

A ——换算系数,其值宜按下图确定;

R_i ——所要求的接地装置冲击接地电阻 (Ω).

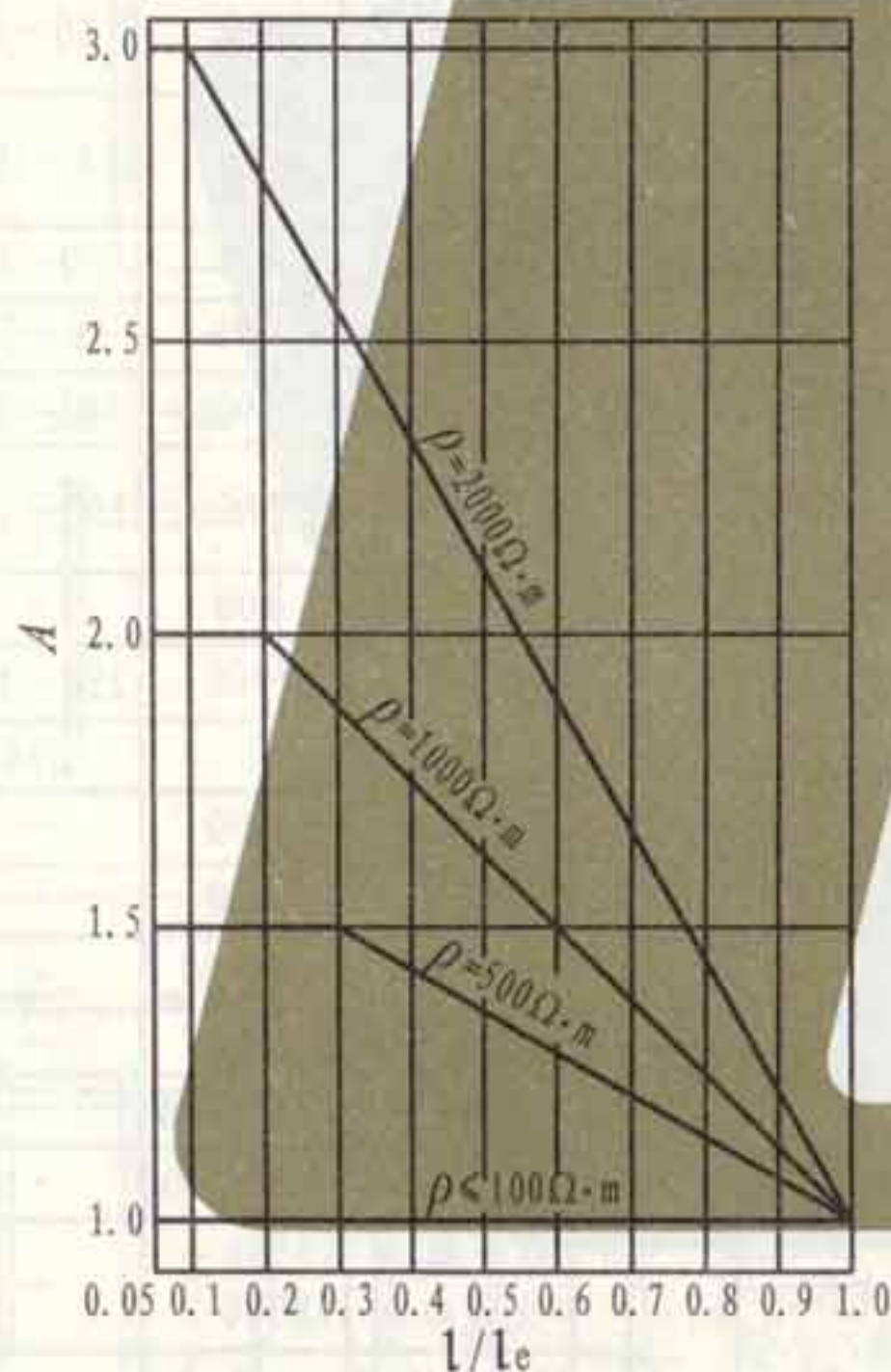

换算系数 A

注: l 为接地体最长支线的实际长度,其计量与 l_e 类同;当 l 大于 l_e 时,取其等于 l_e .

2. 接地体的有效长度应按下式计算: $l_e = 2\sqrt{\rho}$

式中: l_e ——接地体的有效长度,应按下图计量 (m);

ρ ——敷设接地体处的土壤电阻率 ($\Omega \cdot m$).

3. 环绕建筑物的环形接地体应按下列方法确定冲击接地电阻:

(1) 当环形接地体周长的一半大于或等于接地体的有效长度时,引下线的冲击接地电阻应为从与引下线的连接点起沿两侧接地体各取有效长度的长度算出的工频接地电阻,换算系数应等于1.

(2) 当环形接地体周长的一半小于有效长度时,引下线的冲击接地电阻应为以接地的实际长度算出的工频接地电阻再除以换算系数.

4. 与引下线连接的基础接地体,当其钢筋从与引下线的连接点量起大于20m时,其冲击接地电阻应为以换算系数等于1和以该连接点为圆心、20m为半径的半球体范围内的钢筋体的工频接地电阻.

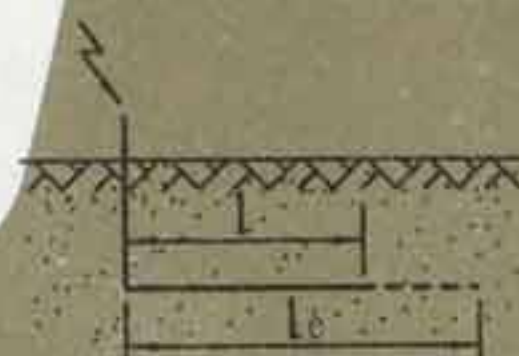

(a) 单根水平接地体

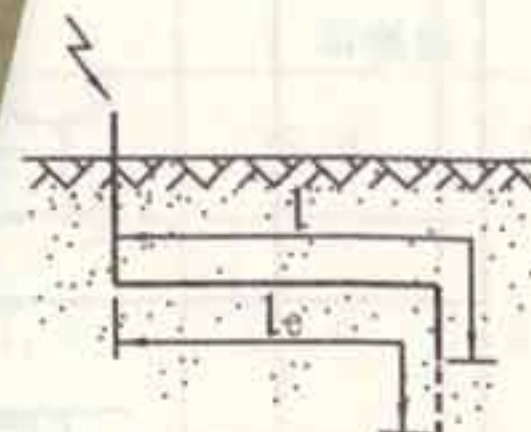

(b) 末端接垂直接地的单根水平接地体

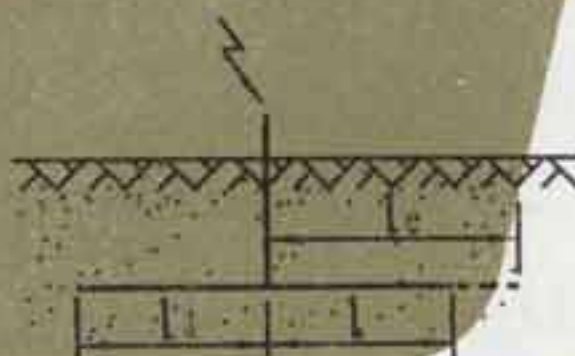

(c) 多根水平接地体

$l_1 \leq l$

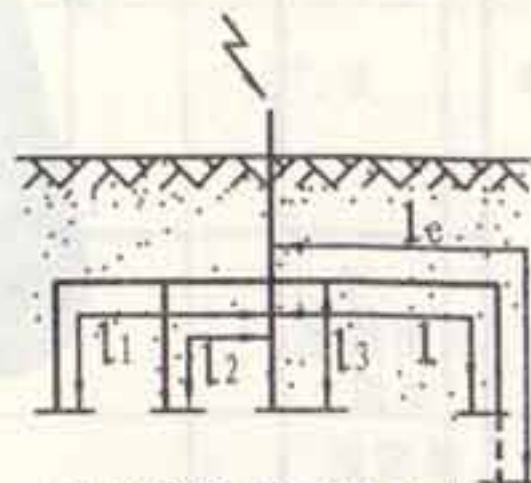

(d) 接多根垂直接地的多根水平接地体

$l_1 \leq l, l_2 \leq l, l_3 \leq l$

接地装置的工频接地电阻(Ω)简易计算式

| 接地装置型式 | 杆塔型式 | 简易计算式 |
|--|-----------|-------------------------------------|
| n根水平放射线敷设接地线 ($n \leq 12$, 每根长约60m) | 各型杆塔 | $R \approx \frac{0.062\rho}{n+1.2}$ |
| 沿装配式基础周围敷设 的深埋式接地体 | 铁塔 | $R \approx 0.07\rho$ |
| | 门型杆塔 | $R \approx 0.04\rho$ |
| | V型拉线的门型杆塔 | $R \approx 0.045\rho$ |
| 装配式基础的自然接地体 | 铁塔 | $R \approx 0.1\rho$ |
| | 门型杆塔 | $R \approx 0.06\rho$ |
| | V型拉线的门型杆塔 | $R \approx 0.09\rho$ |
| 钢筋混凝土杆的 自然接地体 | 单杆 | $R \approx 0.3\rho$ |
| | 双杆 | $R \approx 0.2\rho$ |
| | 拉线杆, 双杆 | $R \approx 0.1\rho$ |
| | 一个拉线盘 | $R \approx 0.28\rho$ |
| 深埋式与装配式基础 自然接地体混合使用 | 铁塔 | $R \approx 0.05\rho$ |
| | 门型杆塔 | $R \approx 0.03\rho$ |
| | V型拉线的门型杆塔 | $R \approx 0.04\rho$ |

人工接地极工频电阻简易计算式

| 接地装置型式 | 简易计算式 | 备注 |
|--------------|---|---|
| 垂直式 | $R \approx 0.3\rho$ | 长度3m左右的接地极 |
| 单根水平式 | $R \approx 0.03\rho$ | 长度60m左右的接地极 |
| 复合式 (接地网) | $R \approx 0.5 \frac{\rho}{\sqrt{S}} = 0.28 \frac{\rho}{r}$ 或 $R \approx \frac{\sqrt{\pi}}{4} \times \frac{\rho}{\sqrt{S}} + \frac{\rho}{L}$ $R = \frac{\rho}{4r} + \frac{\rho}{L}$ | S为大于100m ² 的闭合 接地网的面积, r为与 接地网面积S等值的 圆的半径, 即等效半 径(m); ρ 为土壤电阻 率($\Omega \cdot m$)。 |

接地装置冲击接地电阻与工频接地电阻的换算

| 冲击接地 电阻值 R_i (Ω) | 不同土壤电阻率 ρ ($\Omega \cdot m$)下的工频接地电阻允许极限值 R_{\sim} (Ω) | | | |
|--------------------------------|--|-----------|------------|--------|
| | $\rho \leq 100$ | 100 ~ 500 | 500 ~ 1000 | > 1000 |
| 5 | 5 | 5 ~ 7.5 | 7.5 ~ 10 | 15 |
| 10 | 10 | 10 ~ 15 | 15 ~ 20 | 30 |
| 20 | 20 | 20 ~ 30 | 30 ~ 40 | 60 |
| 30 | 30 | 30 ~ 45 | 45 ~ 60 | 90 |
| 40 | 40 | 40 ~ 60 | 60 ~ 80 | 120 |
| 50 | 50 | 50 ~ 75 | 75 ~ 100 | 150 |

接地装置工频接地电阻与冲击接地电阻的比值A

| 土壤电阻率 ($\Omega \cdot m$) | ≤ 100 | 500 | 1000 | > 2000 |
|--|------------|-----|------|--------|
| 工频接地电阻 与冲击接地电 阻的比值 R_{\sim}/R_i | 1.0 | 1.5 | 2.0 | 3.0 |

注: 1. 表中冲击接地电阻与工频接地电阻的换算以及
比值关系, 适用于引下线接地点至接地体最远
端不大于20m的情况。

2. 如土壤电阻率表列两个数值之间时, 用插入法
求得相应的比值。



图1 矩形基础板、矩形条形基础、开敞基础槽或整个体积都加筋的块状基础的钢筋体的形状系数 K_2

L_1 、 L_2 ——钢筋体的边长； t ——基础深度。

| | |
|-----|-----|
| 张创 | 张创 |
| 核 | |
| 审 | |
| 吴恩远 | 吴恩远 |
| 对 | |
| 校 | |
| 聂玉安 | 聂玉安 |
| 计 | |
| 设 | |
| 聂玉安 | 聂玉安 |
| 图 | |
| 制 | |

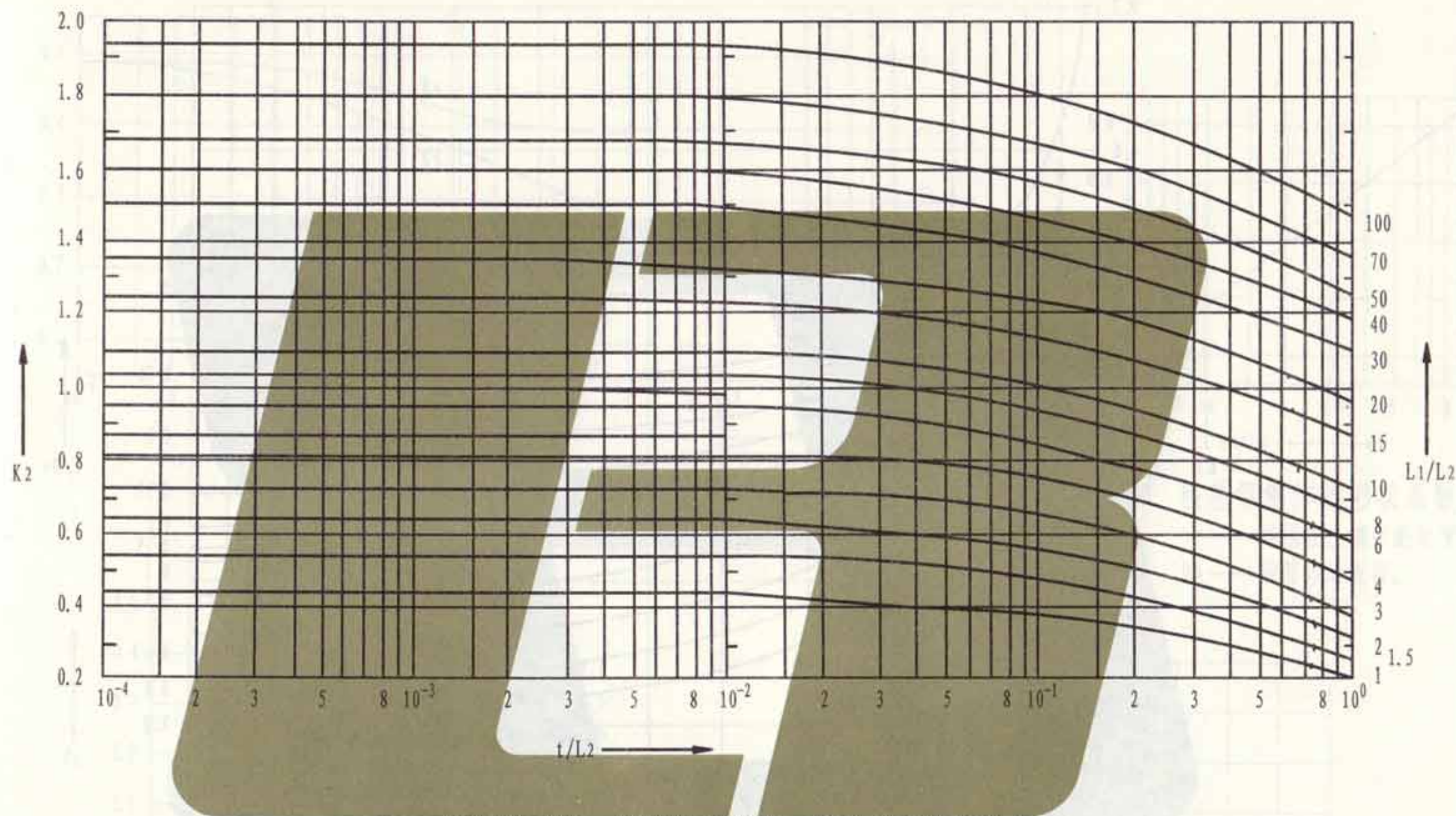

图2 圆形条状基础钢筋体的形状系数 K_3

D_1 —— 钢筋体的内直径; D_a —— 钢筋体的外直径;
 t —— 基础深度。



图3 圆形基础板钢筋体的形状系数 K_4 和 K_5
 D ——钢筋体的直径; t ——基础深度。

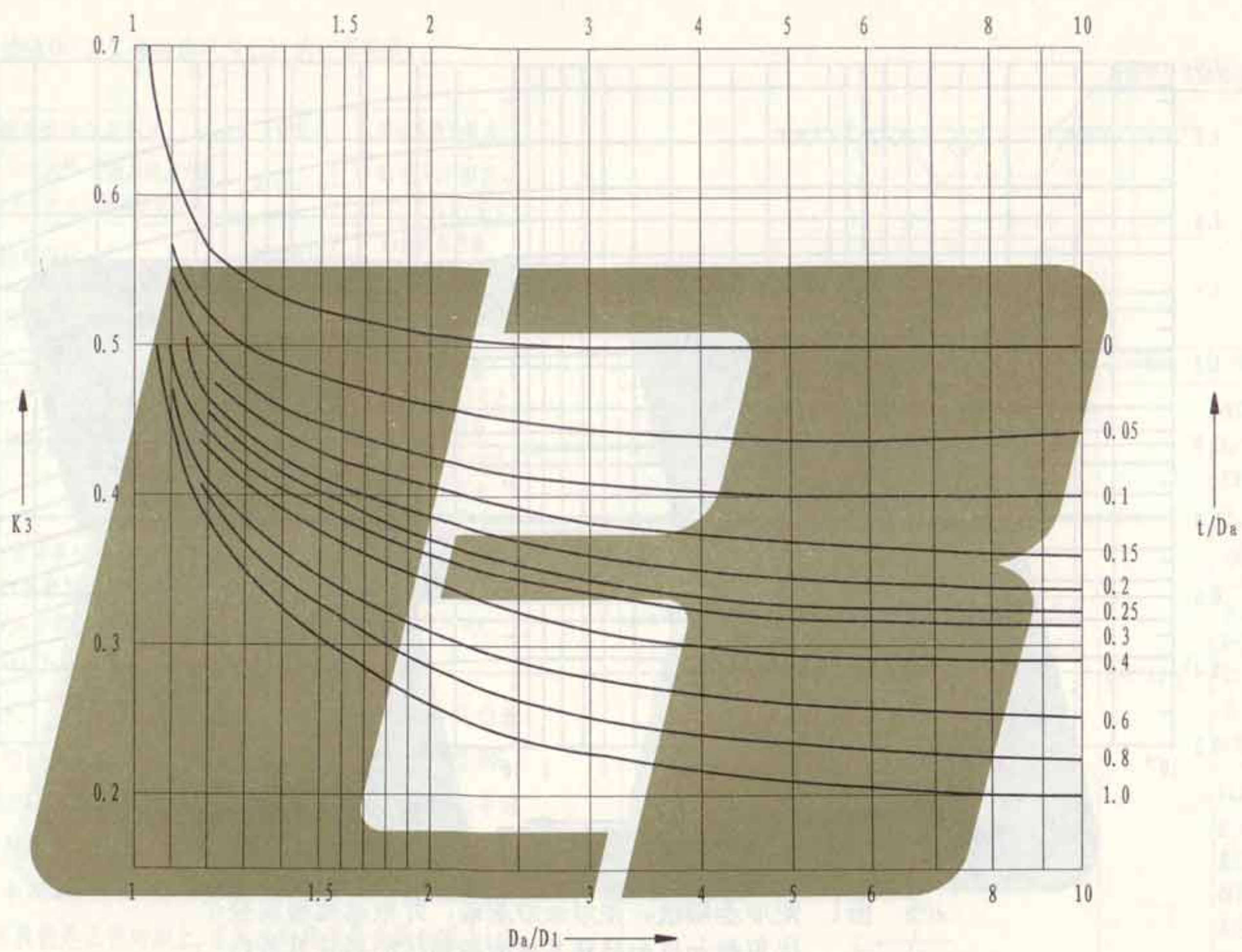

图4 杯口形基础底板钢筋网的形状系数 K_6
 L_1 、 L_2 ——钢筋网的边长; t ——基础深度。

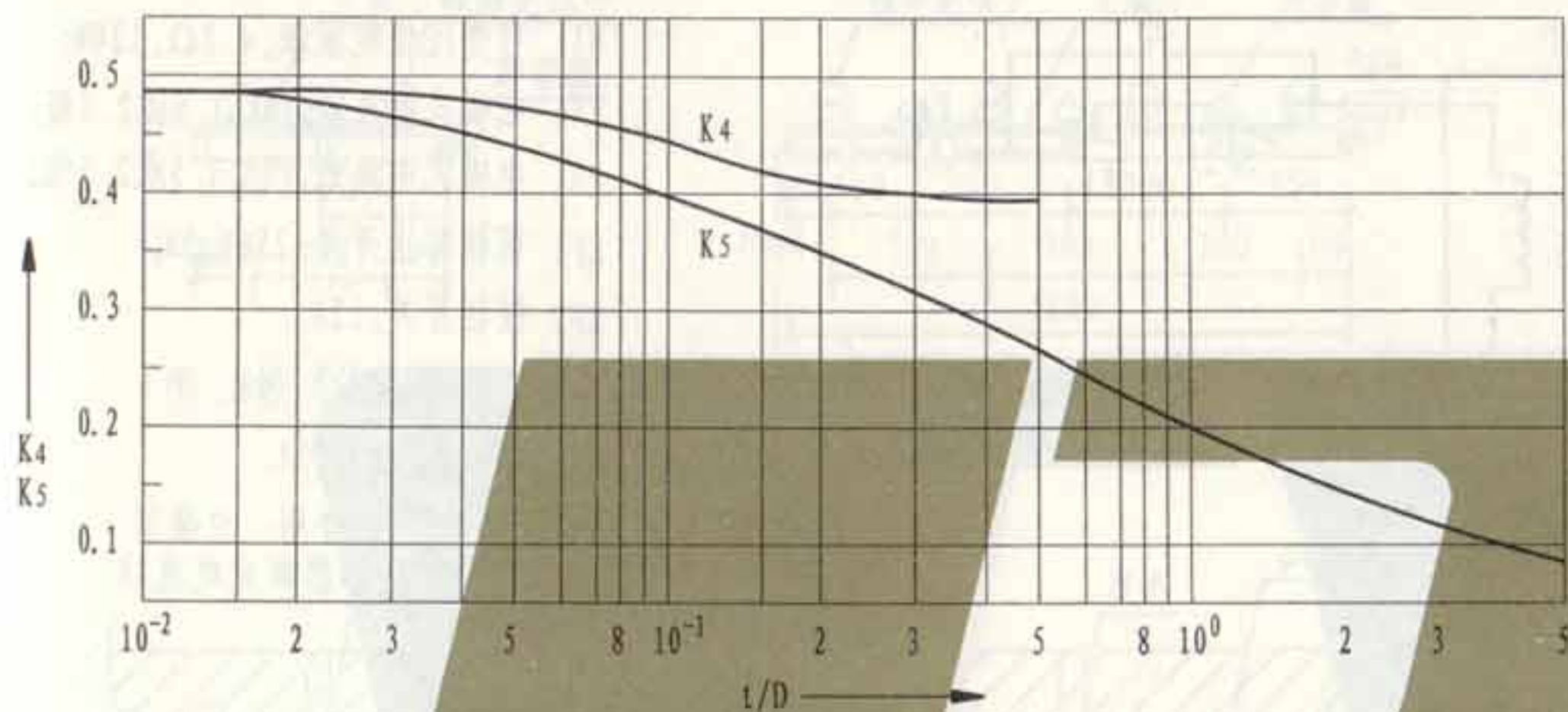

图5 桩基钢筋体的形状系数 K_7
 L_p ——桩基在土壤中的长度;
 D_p ——钢筋体的直径。

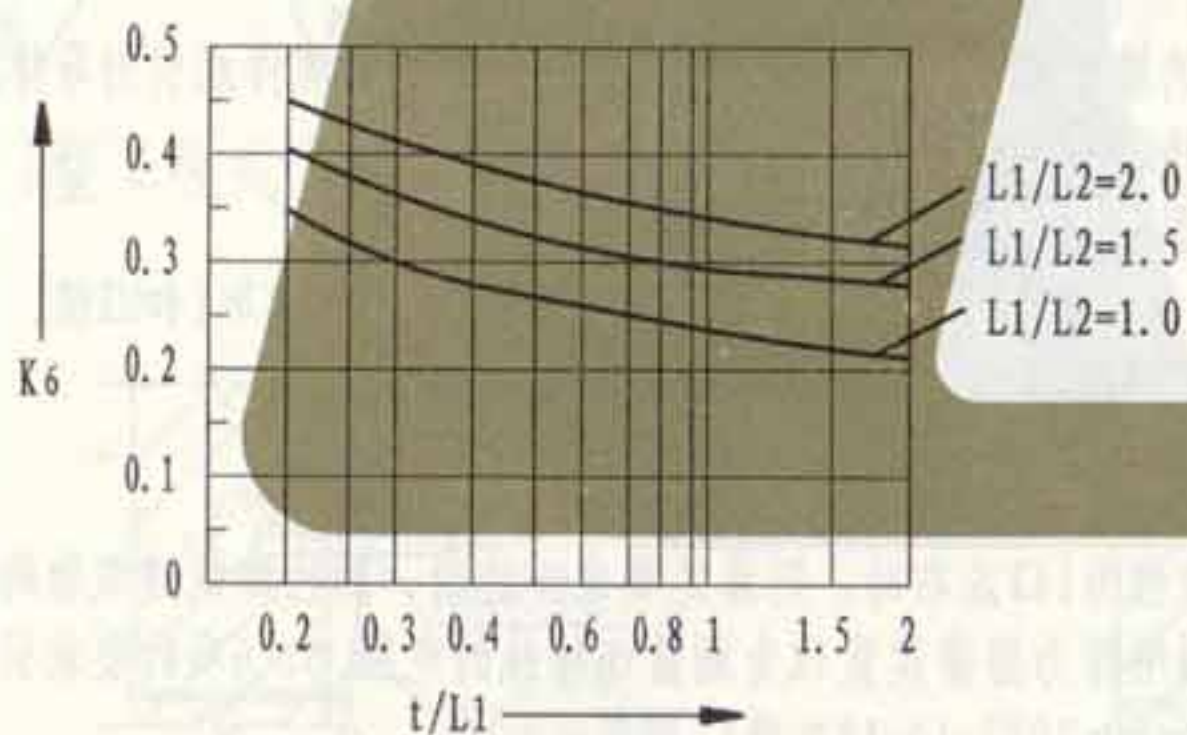

图6 一综合建筑群的所有钢筋
 混凝土基础的形状系数 K_1

张钊 审核 吴思远 对校 贾玉安 设计 贾玉安 图制

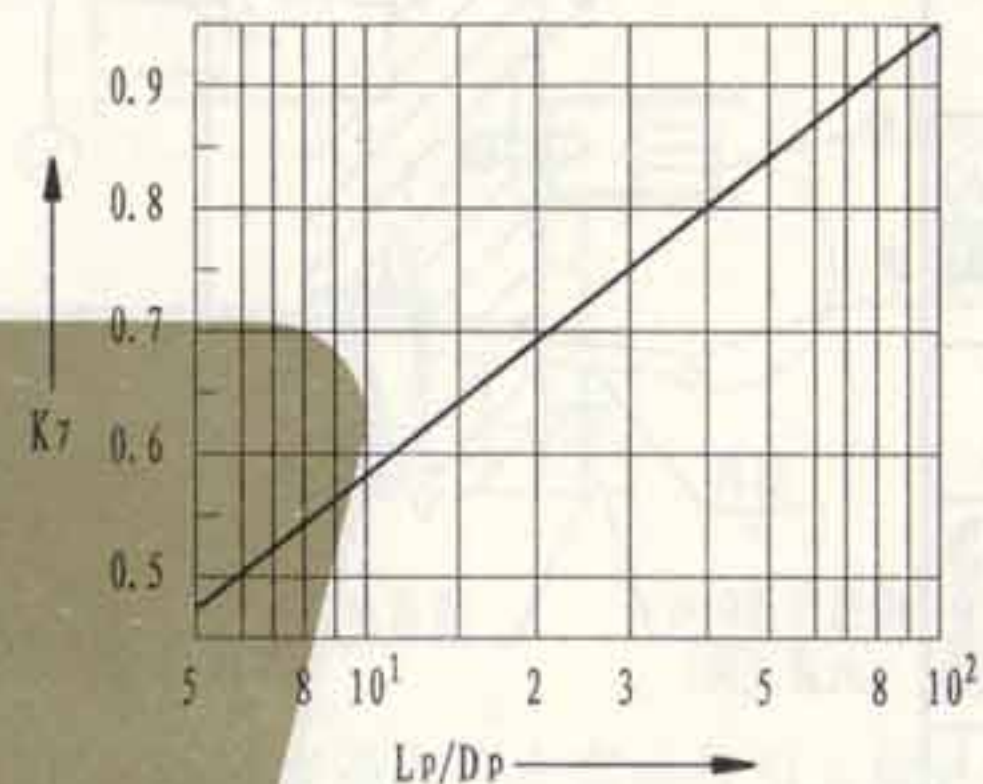

测量电路图

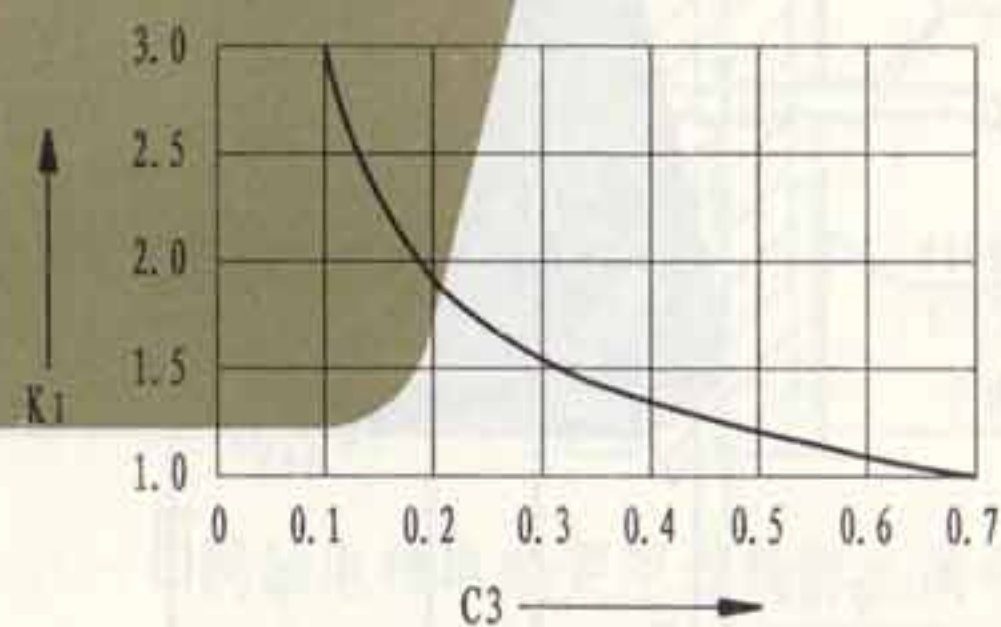
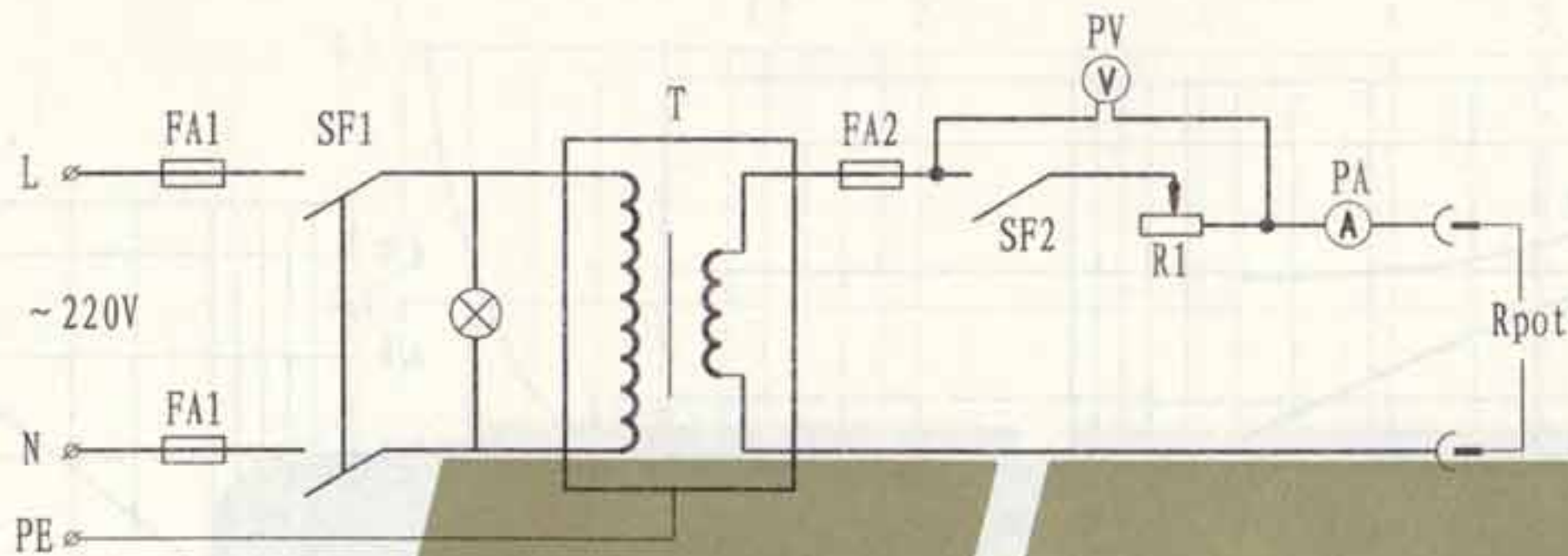
T 220/24V短路安全型变压器, 200VA;
 R1 可变线绕电阻器, 4.7Ω, 120W;
 PV 电磁式电压表, 30V, 1.5或2.5级;
 PA 电磁式电流表, 10A, 1.5或2.5级;
 SF1 两极转换开关, 250V, 5A;
 SF2 按钮开关, 15A;
 FA1 熔断器, 熔片2~6A;
 FA2 熔断器, 熔片15A.
 注: FA1和SF1可合用一台微型断路器, 脱扣器额定电流3A.

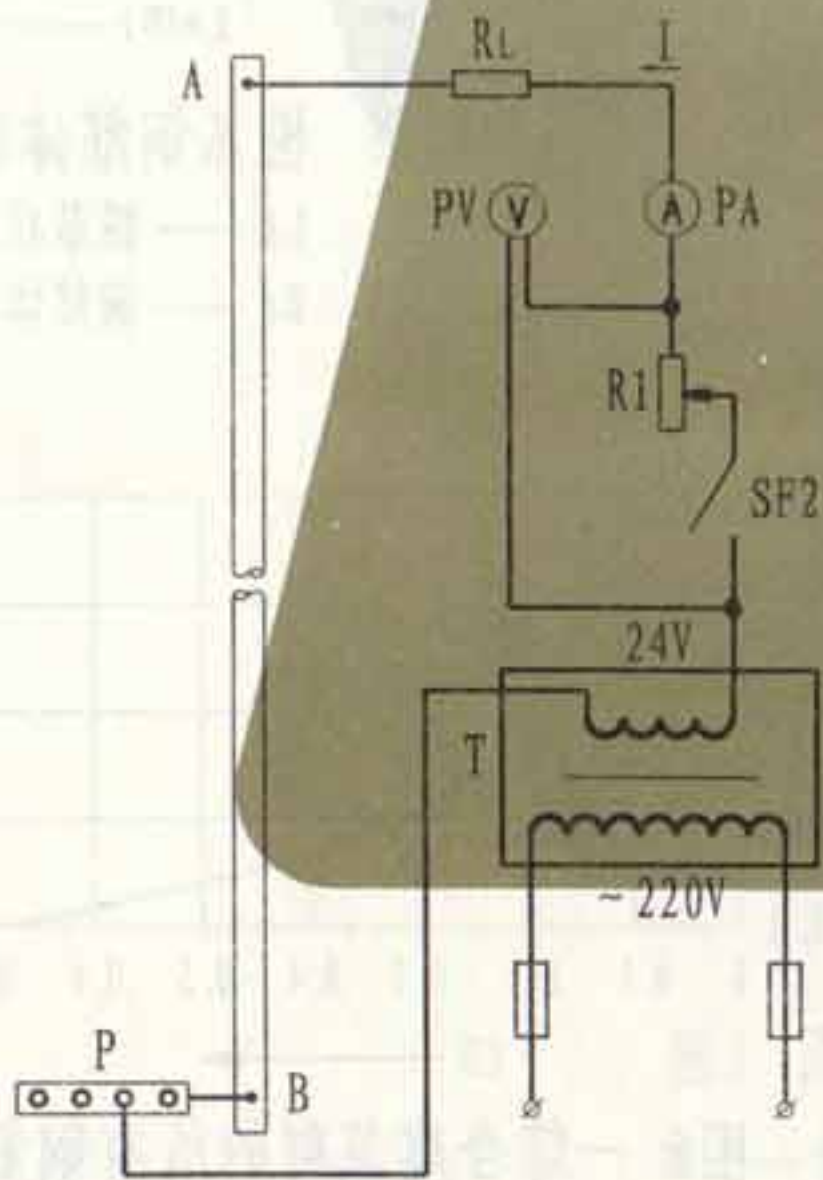

测量接线图

测量步骤

1. 在建筑物的底部(无地下室时为一层, 有地下室时为地下室或一层), 将测量导线连接到钢筋上的预埋件; 当等电位连接带P与建筑物钢筋有连接时, 也可连接到P上。
2. 在建筑物的最上部, 将测量导线连接到钢筋上的预埋件或引出导体上。
3. 将串入的线绕电阻调至最大值, 断开SF2。
4. 合上变压器一次侧电源后, 从电压表PV上读取U1。
5. 合上SF2, 调节R1使电流表PA I的读数为1A左右, 并读取I和U2值。
6. 当按计算式:

$$R = \frac{U_1 - U_2}{I} - R_1$$

计算出的R值为1Ω左右时, 则满足要求。这时, 对已建成建筑物的钢筋体, 可利用作为防雷装置(R为测量连接线的电阻, 5、6项的要求引自IEC81/205/CD: 2002-10-18文件)。

7. 测量电路也可用于对50Hz人身安全等电位连接是否满足要求的测量。



I型二线式（正视）

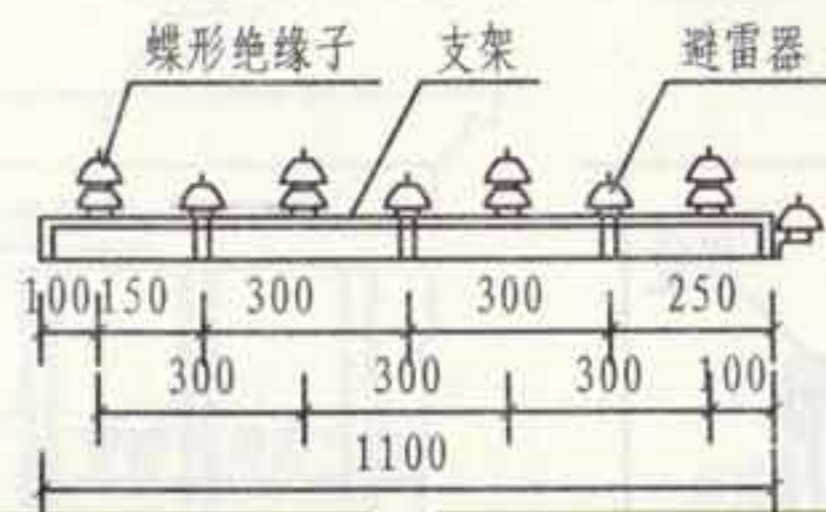

II型四线式（正视）

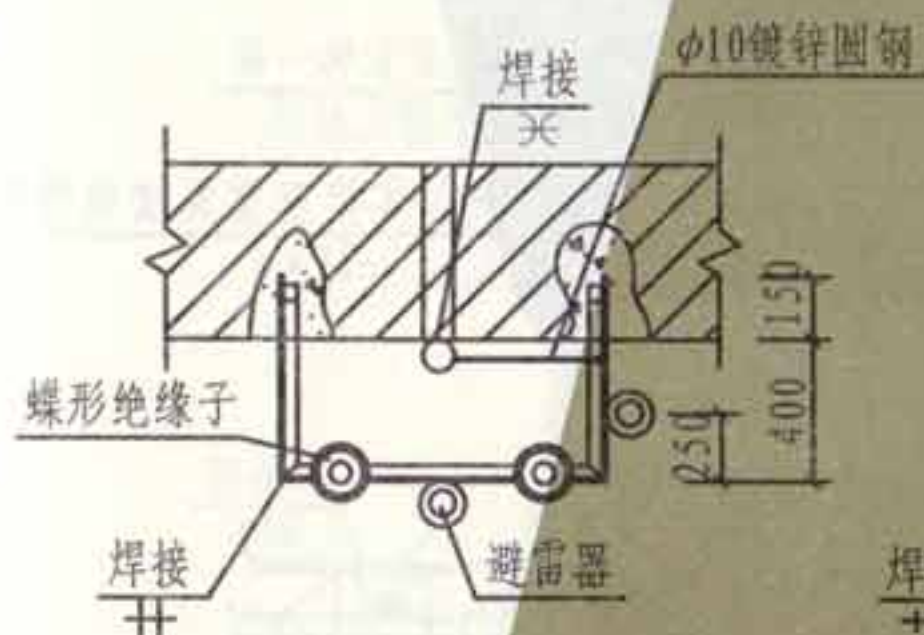

I型二线式（俯视）

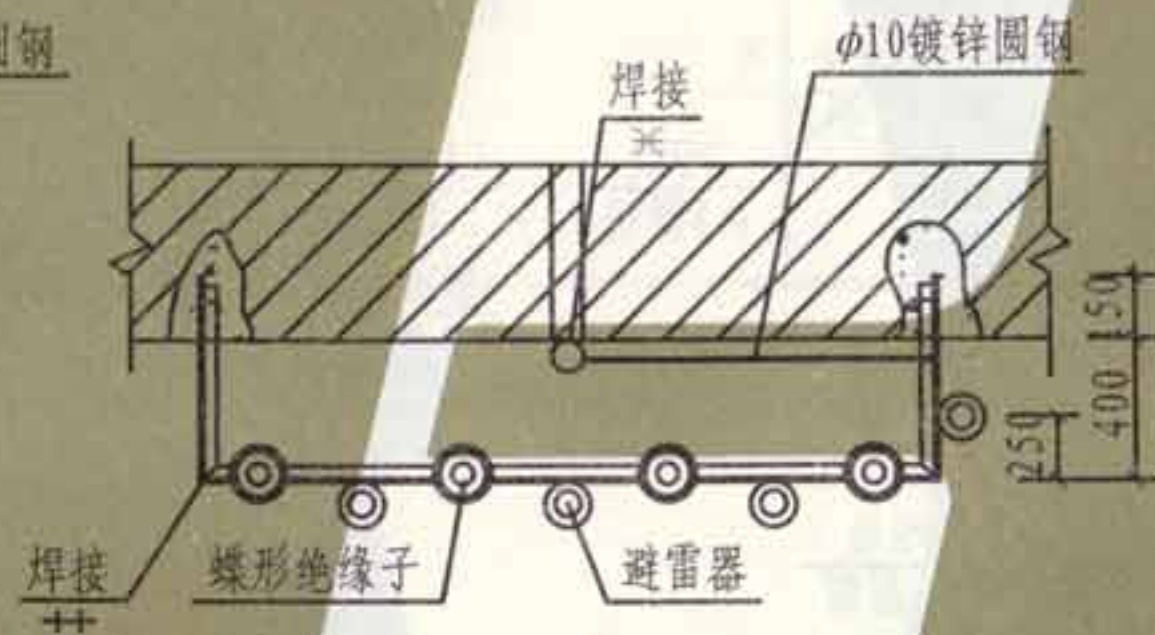

II型四线式（俯视）

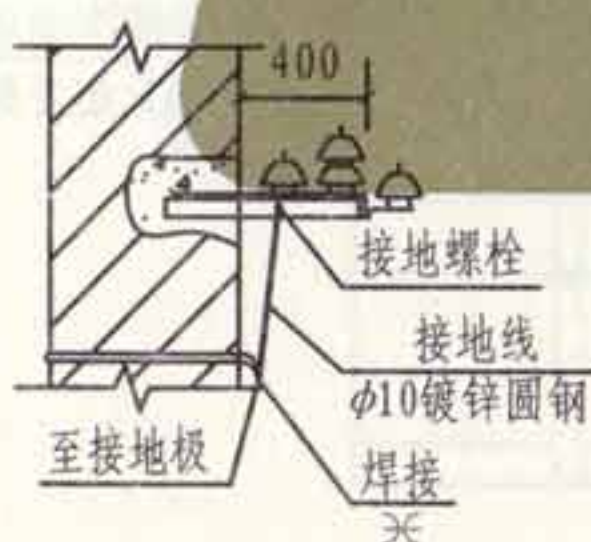

I型（侧视）

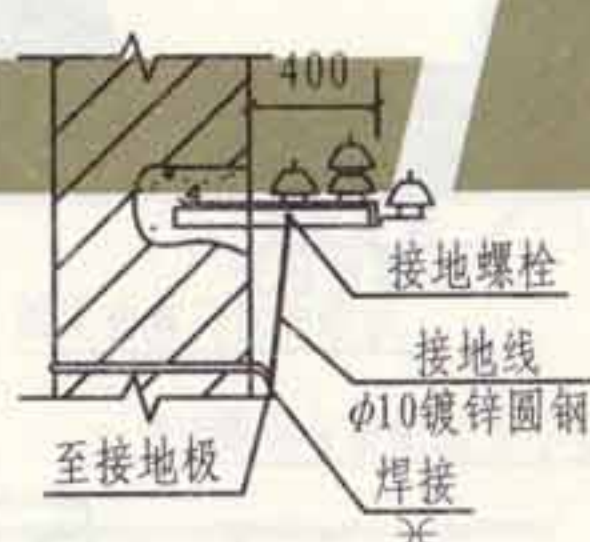

II型（侧视）

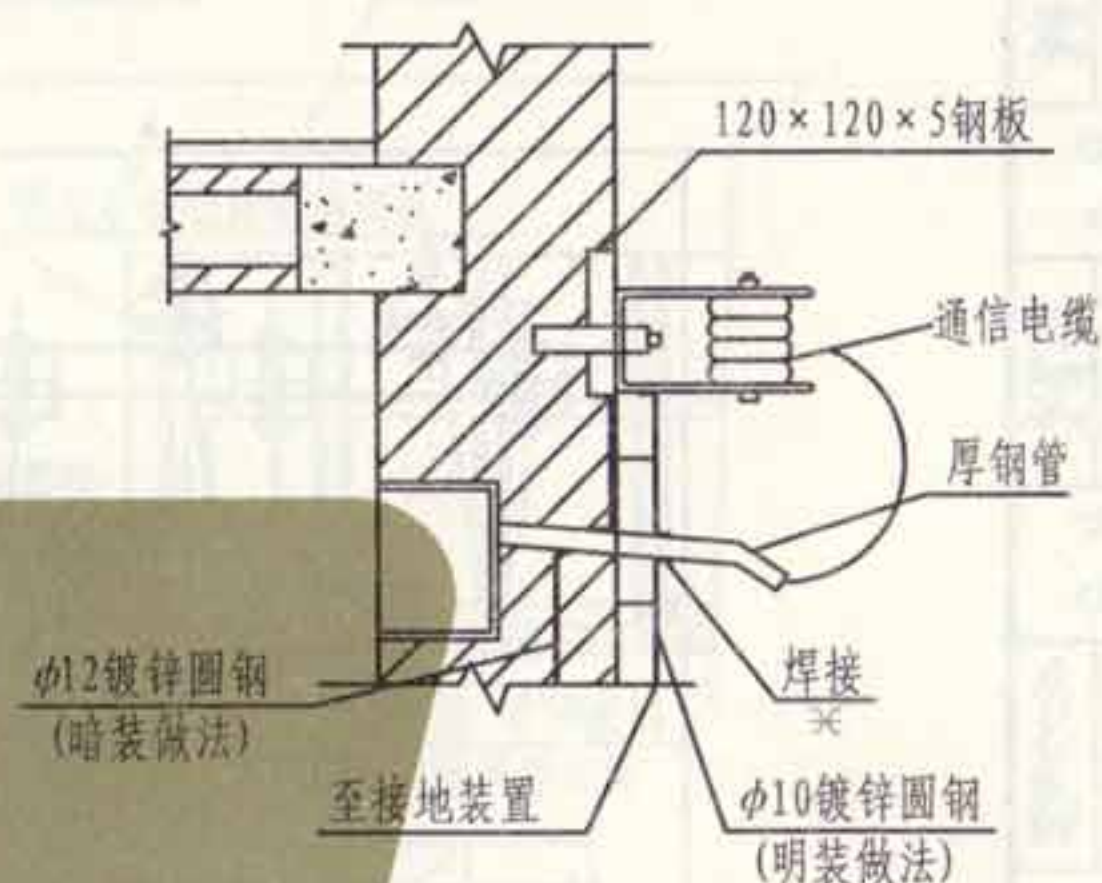

通信电缆架空进线防止高电位引入做法

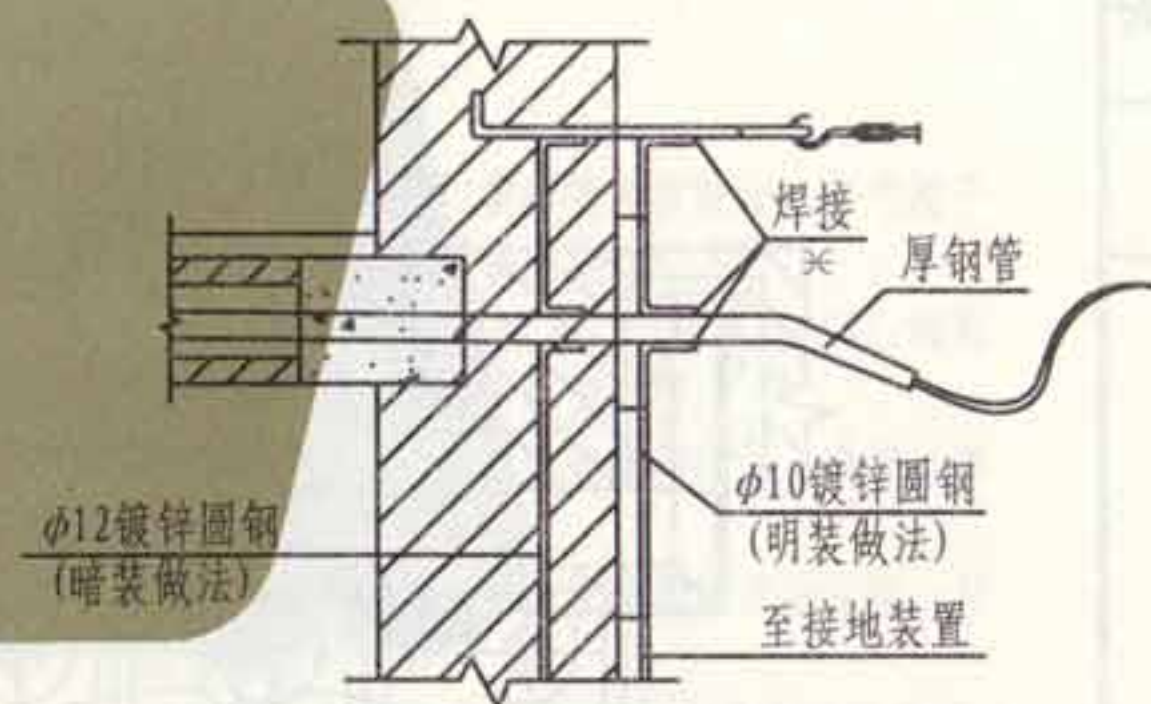

同轴电视电缆架空进线防止高电位引入做法

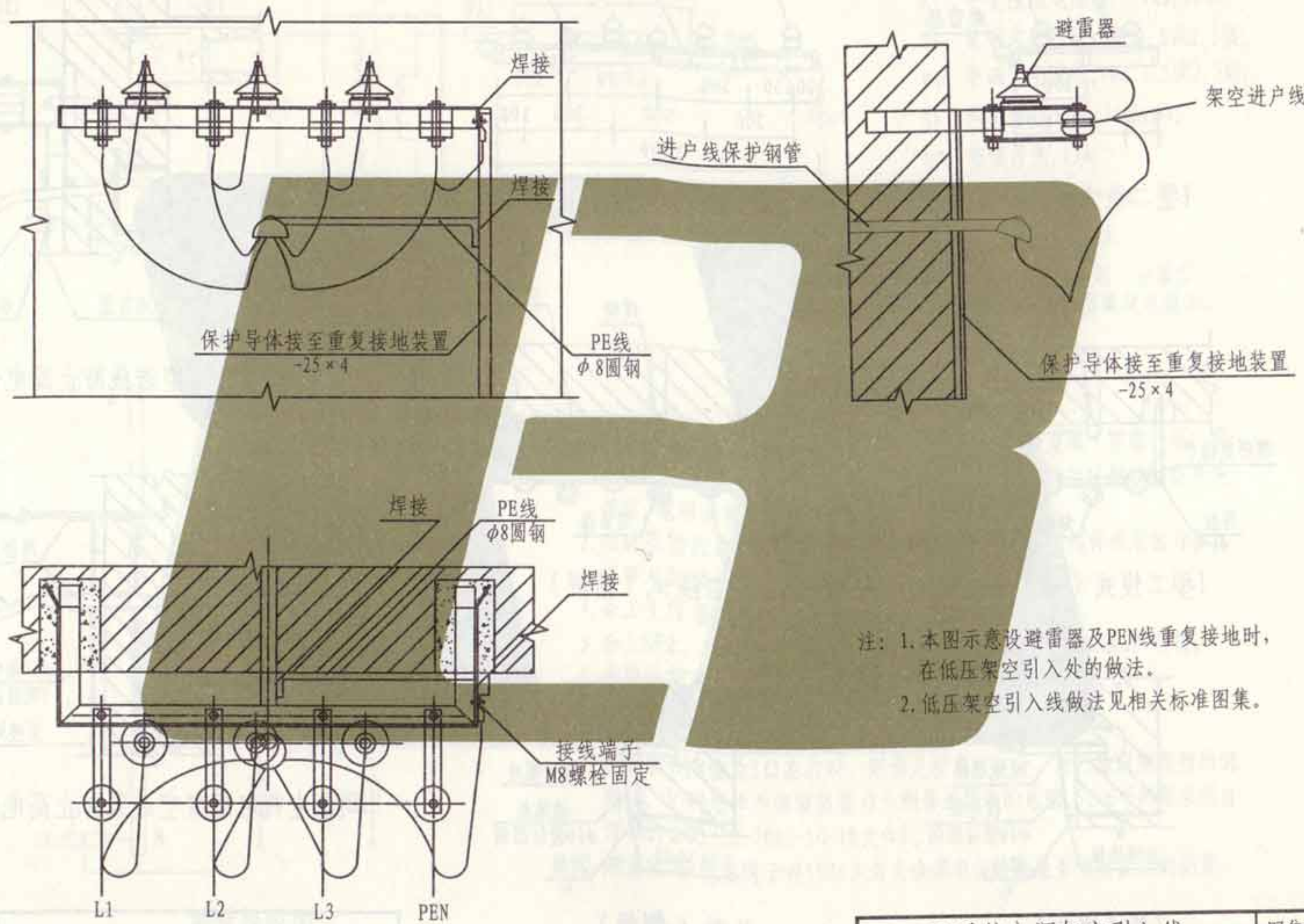

- 注：1. 本图示意设避雷器及PEN线重复接地时，在低压架空引入处的做法。
2. 低压架空引入线做法见相关标准图集。

TN系统电源架空引入线
接地安装示意图

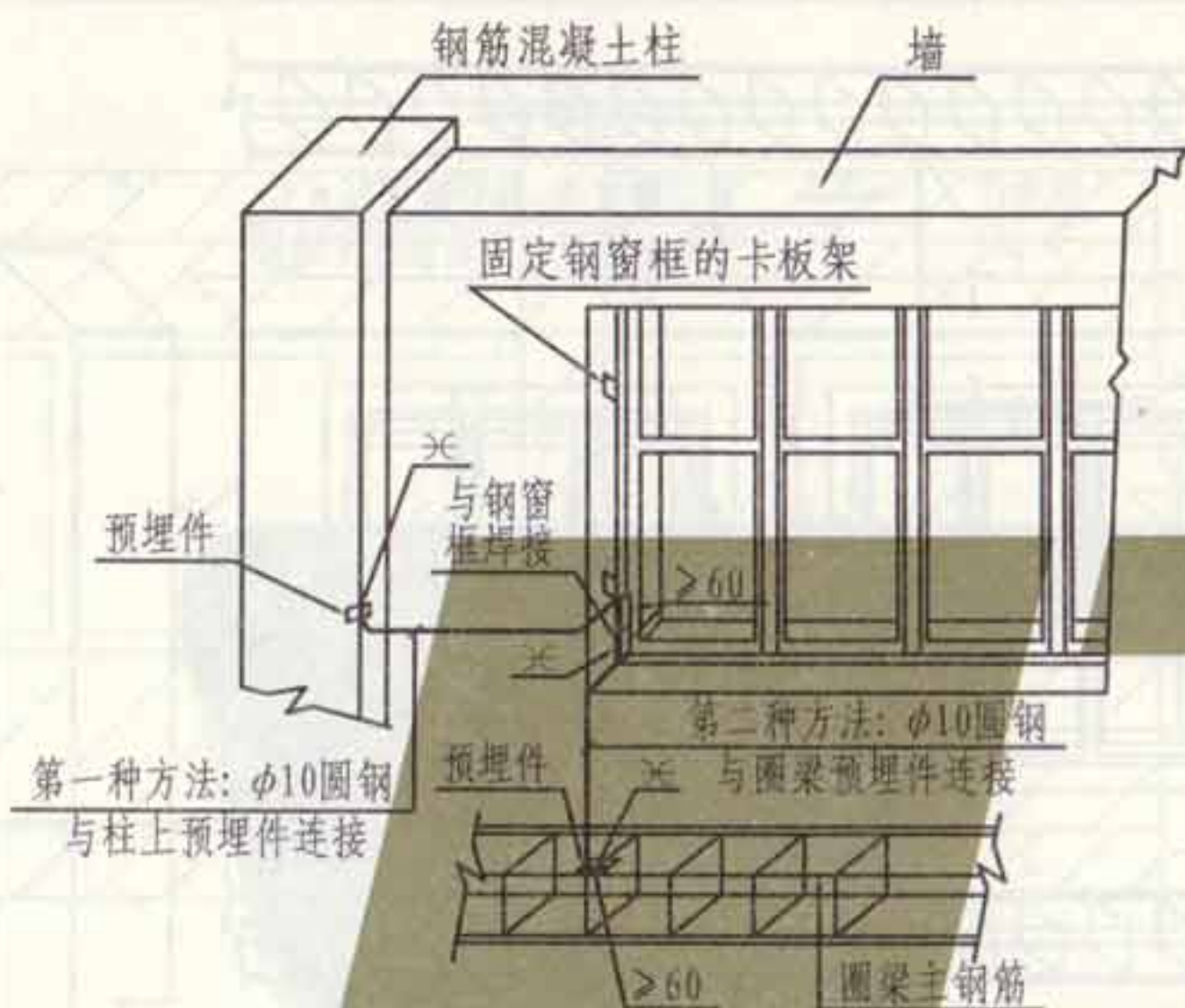

钢窗防侧击雷做法

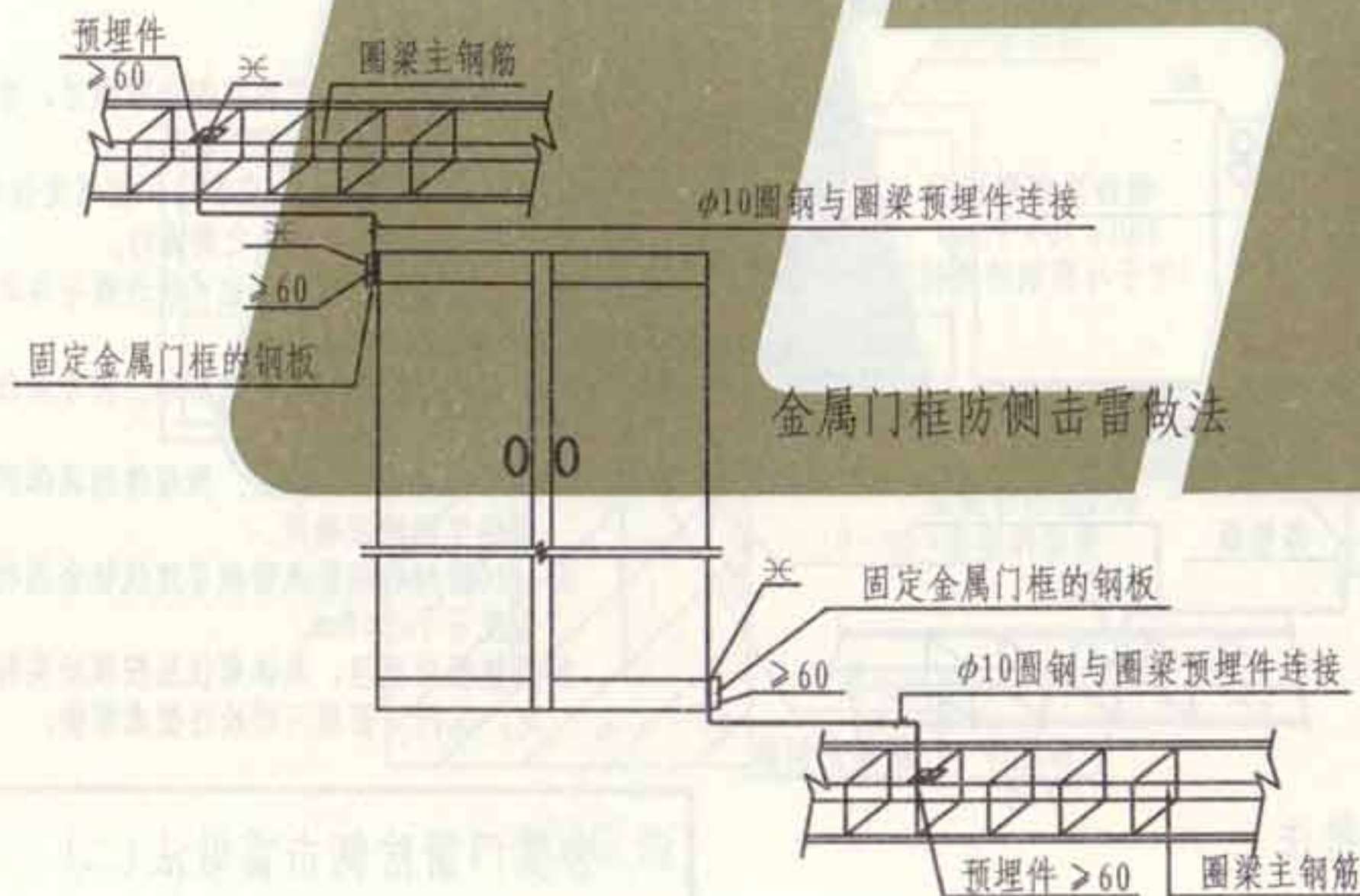

金属门框防侧击雷做法

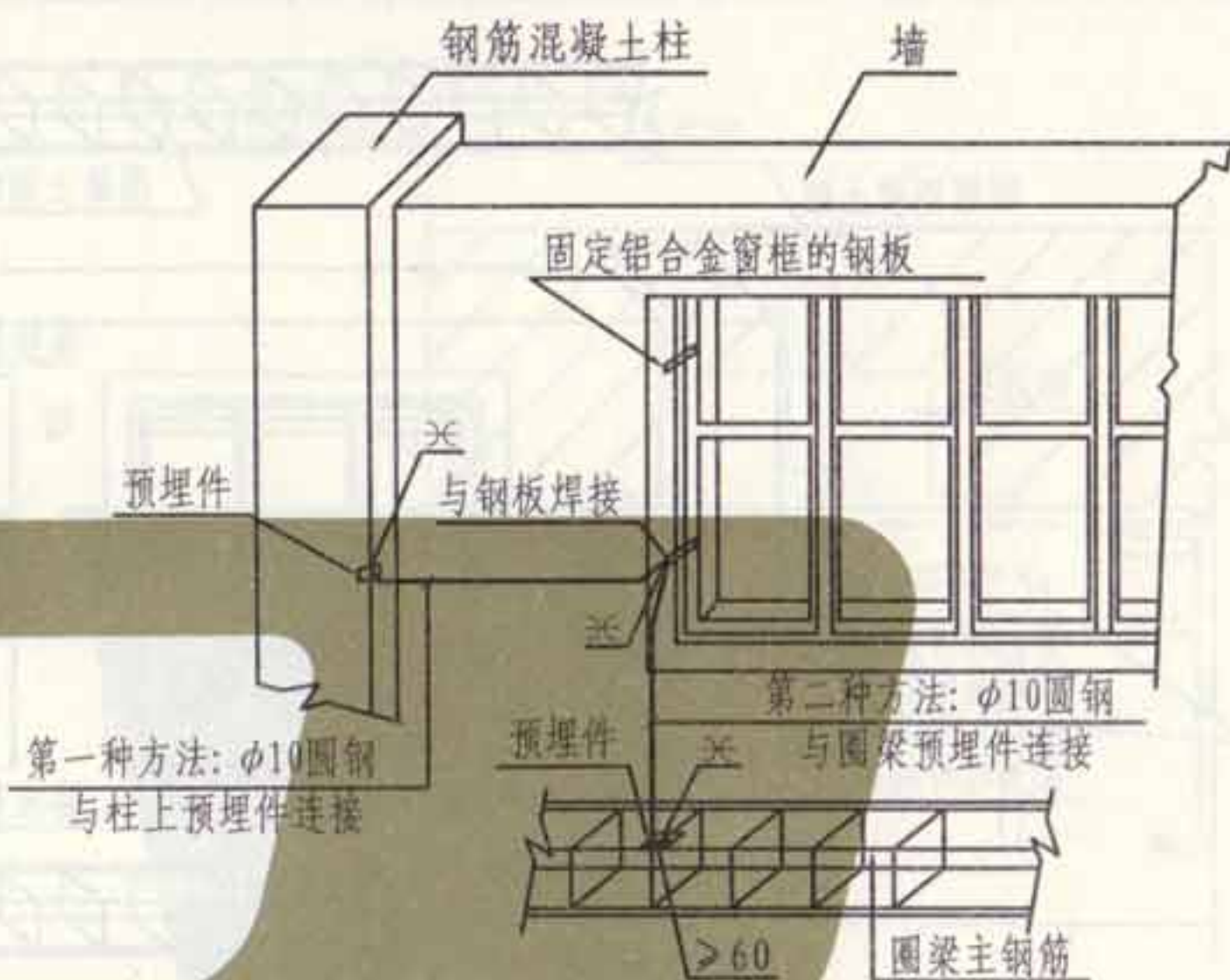

铝合金窗防侧击雷做法

注:

1. 本图适用于金属门窗防侧击雷做法, 亦可用于金属门窗等电位连接的做法。
2. 连接导体宜暗敷, 并应在门、窗框定位后, 墙面装饰层或抹灰层施工之前进行。
3. 当柱体采用钢柱时, 将连接导体的一端直接焊于钢柱上即可。
4. 根据具体情况选用图中所示两种方法任意一种进行窗框的连接。
5. 预埋件做法见第77页; 预埋件的具体部位应按现场实际情况确定。
6. $\phi 10$ 圆钢与钢筋或窗框等建筑物金属构件焊接长度不小于60mm。

张制
核
审
远
恩
吴
恩
远
对
校
安
玉
景
设计
瑾
韩
图
制

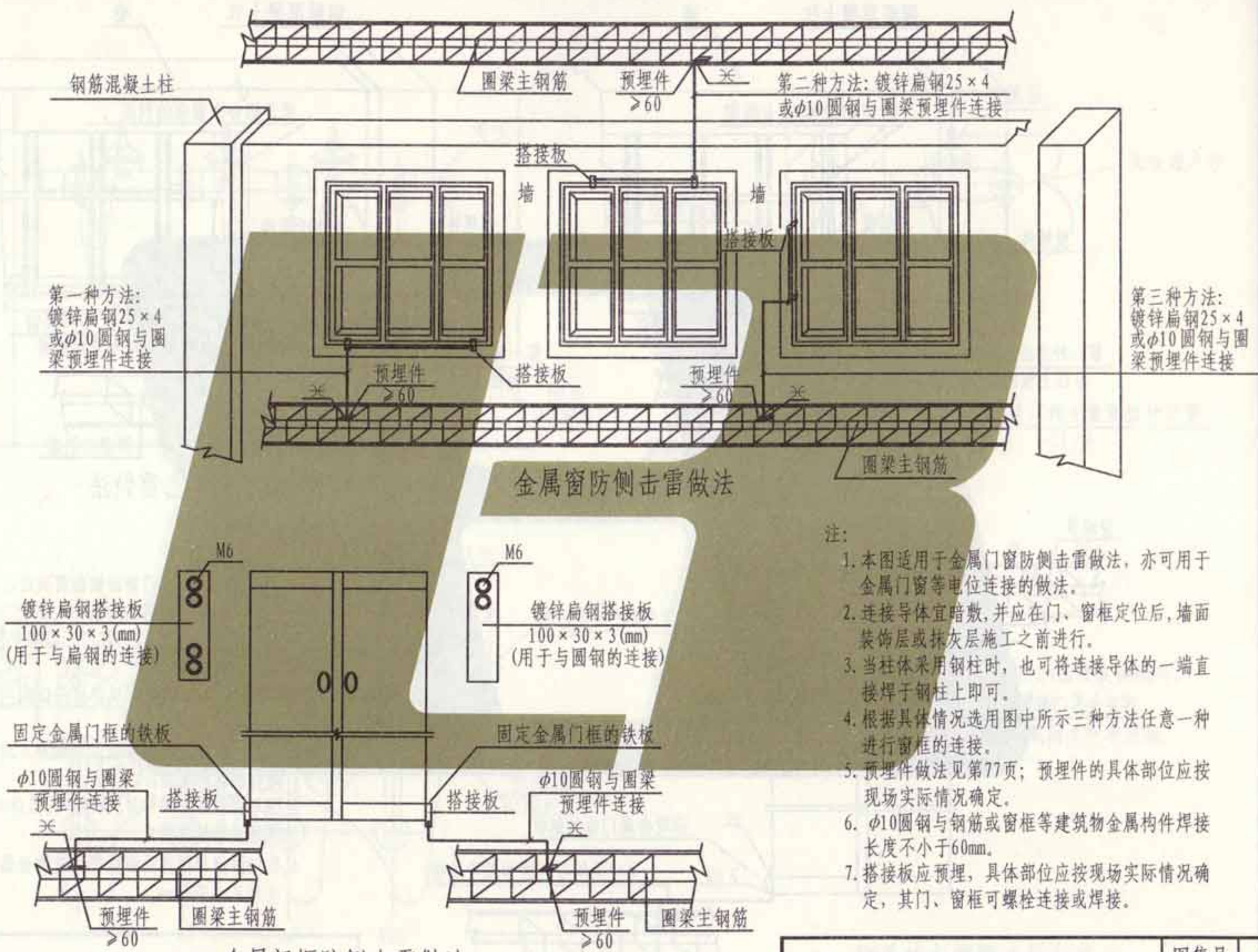

- 注:
1. 本图适用于金属门窗防侧击雷做法, 亦可用于金属门窗等电位连接的做法。
 2. 连接导体宜暗敷, 并应在门、窗框定位后, 墙面装饰层或抹灰层施工之前进行。
 3. 当柱体采用钢柱时, 也可将连接导体的一端直接焊于钢柱上即可。
 4. 根据具体情况选用图中所示三种方法任意一种进行窗框的连接。
 5. 预埋件做法见第77页; 预埋件的具体部位应按现场实际情况确定。
 6. $\phi 10$ 圆钢与钢筋或窗框等建筑物金属构件焊接长度不小于60mm。
 7. 搭接板应预埋, 具体部位应按现场实际情况确定, 其门、窗框可螺栓连接或焊接。

金属门框防侧击雷做法

金属门窗防侧击雷做法(二)

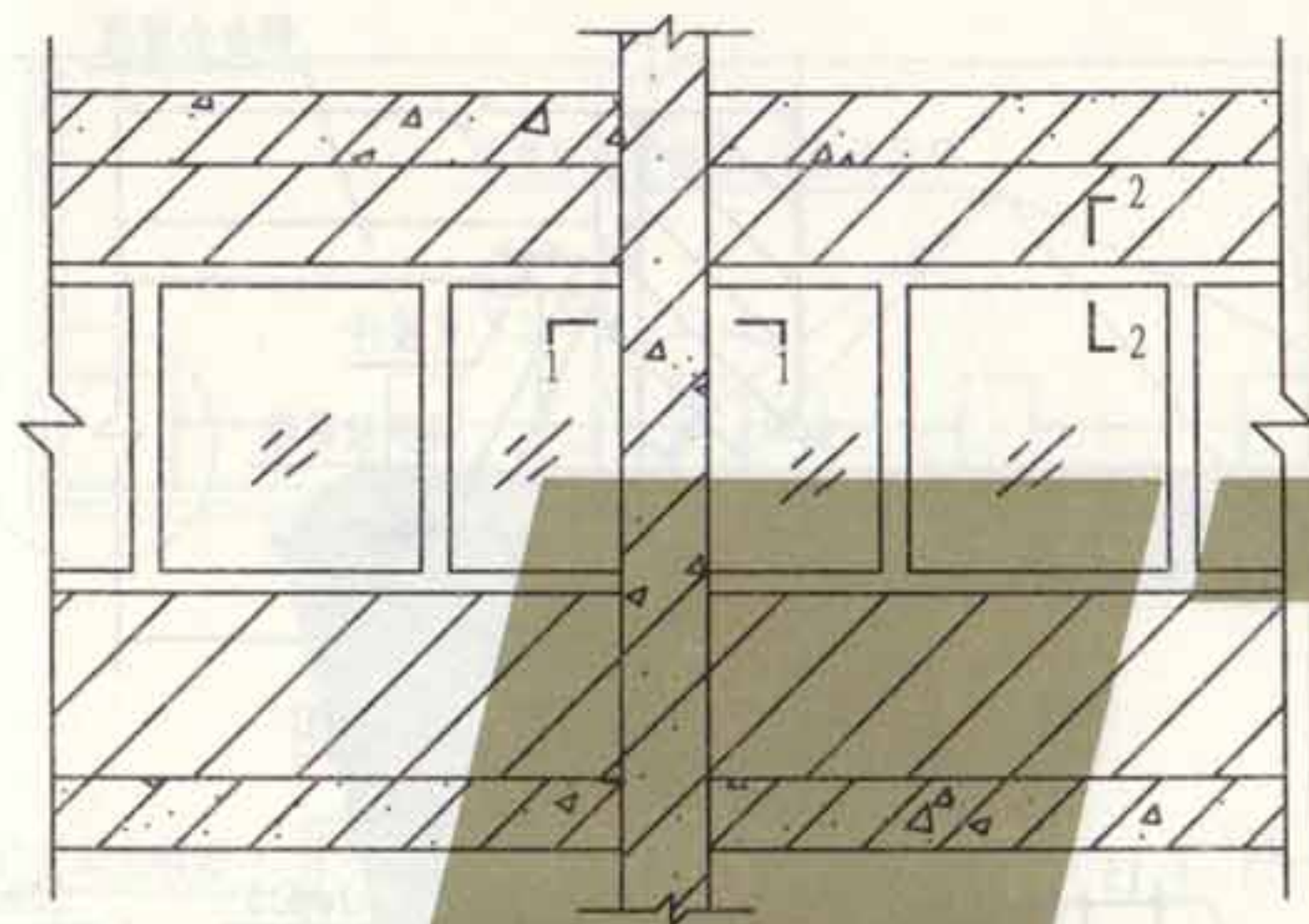

通长铝合金窗立面图

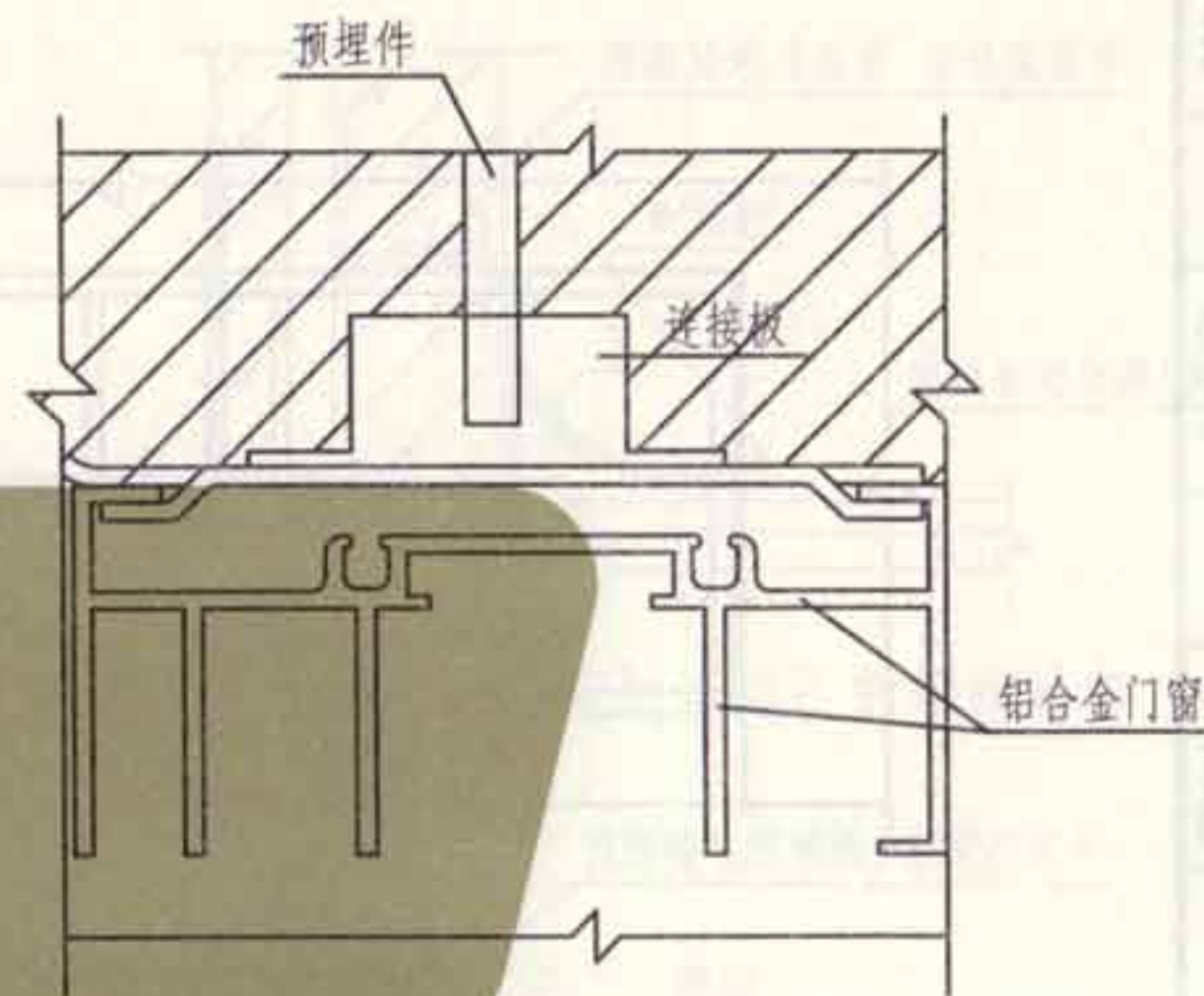

2-2剖面图

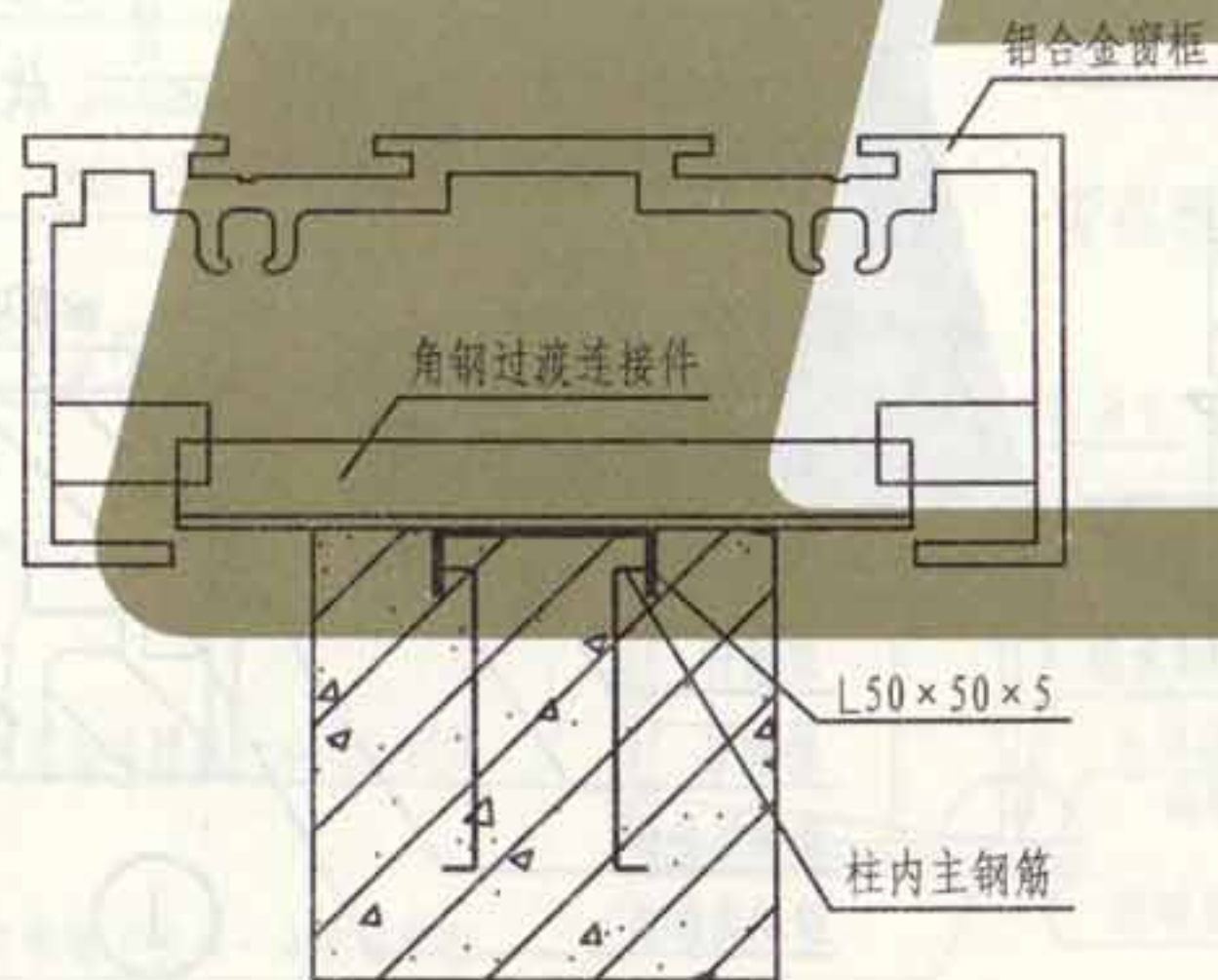

1-1剖面图

注:

1. 本图适用于铝合金窗框的等电位连接和高层建筑的防侧击雷的窗框安装。
2. 本图为示意图, 供具体情况参考, 最主要的是将角钢预埋件与柱内主钢筋焊牢; 铝合金框则通过连接板、角钢过渡连接件、角钢预埋件与主钢筋连通。
3. 本图角钢预埋件为安装铝合金窗所需, 其尺寸、位置和件数均由土建设计和制造厂决定, 角钢过渡件和连接件由厂家供应。
4. 当柱体采用钢柱时, 将角钢过渡连接件直接焊于钢柱上。

| | |
|----|-----|
| 张制 | 张制 |
| 审核 | 吴恩远 |
| 校对 | 吴恩远 |
| 设计 | 吴恩远 |
| 制图 | 吴恩远 |

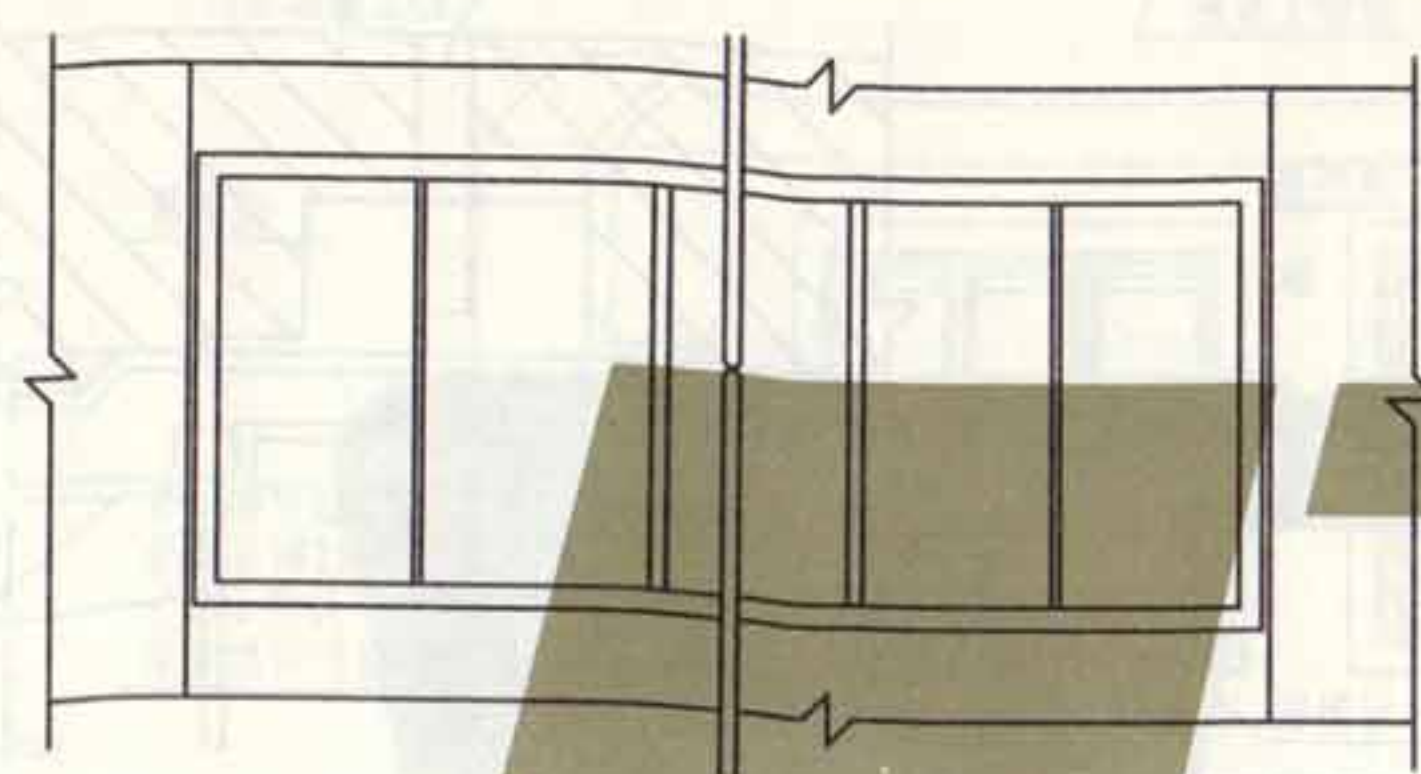

通长铝合金窗立面图

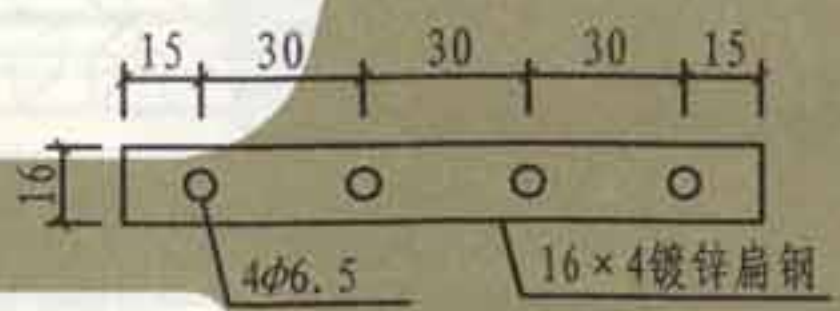
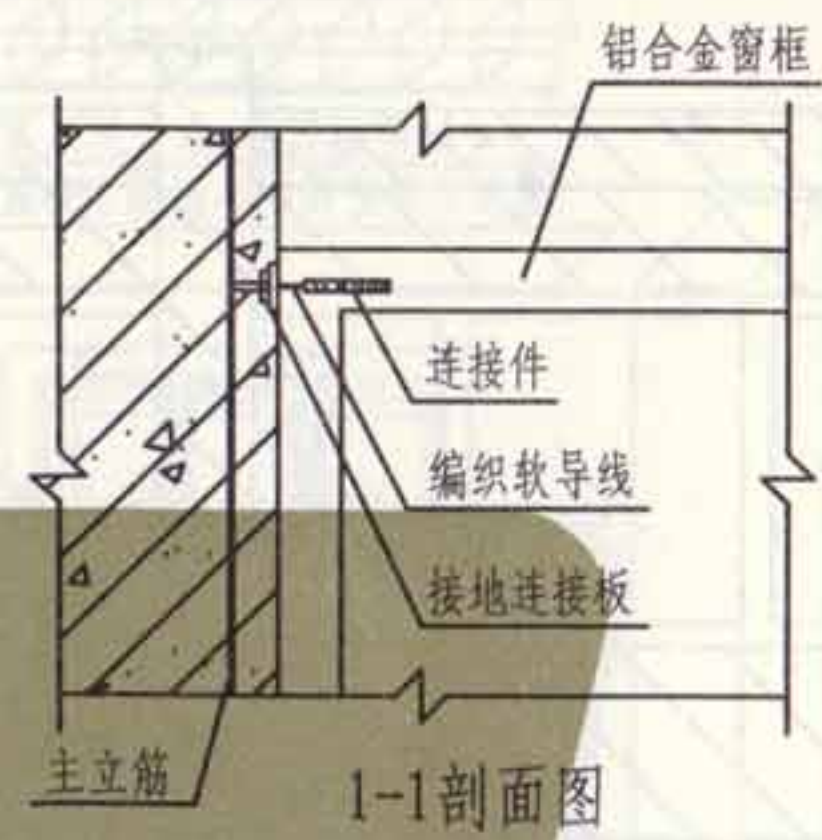

连接件尺寸图

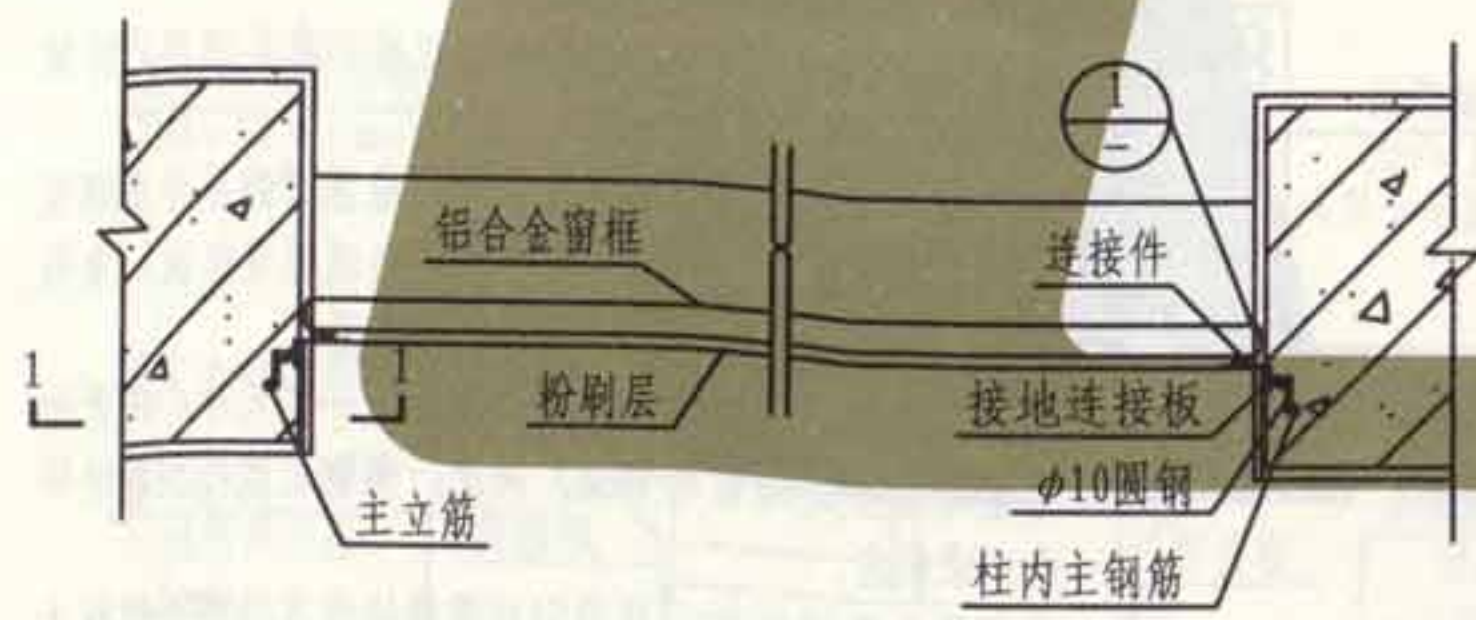
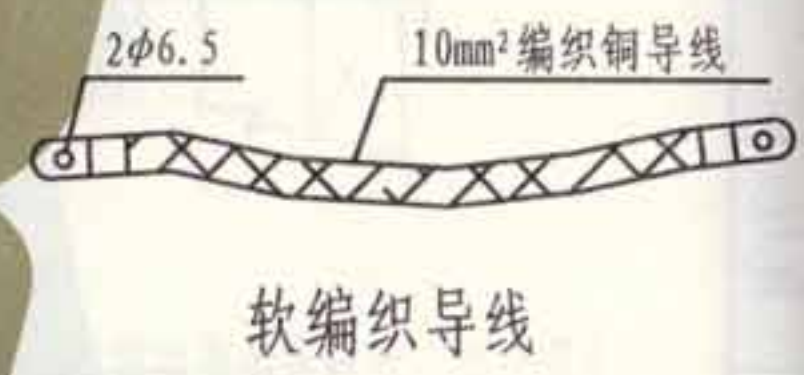

通长铝合金窗断面图

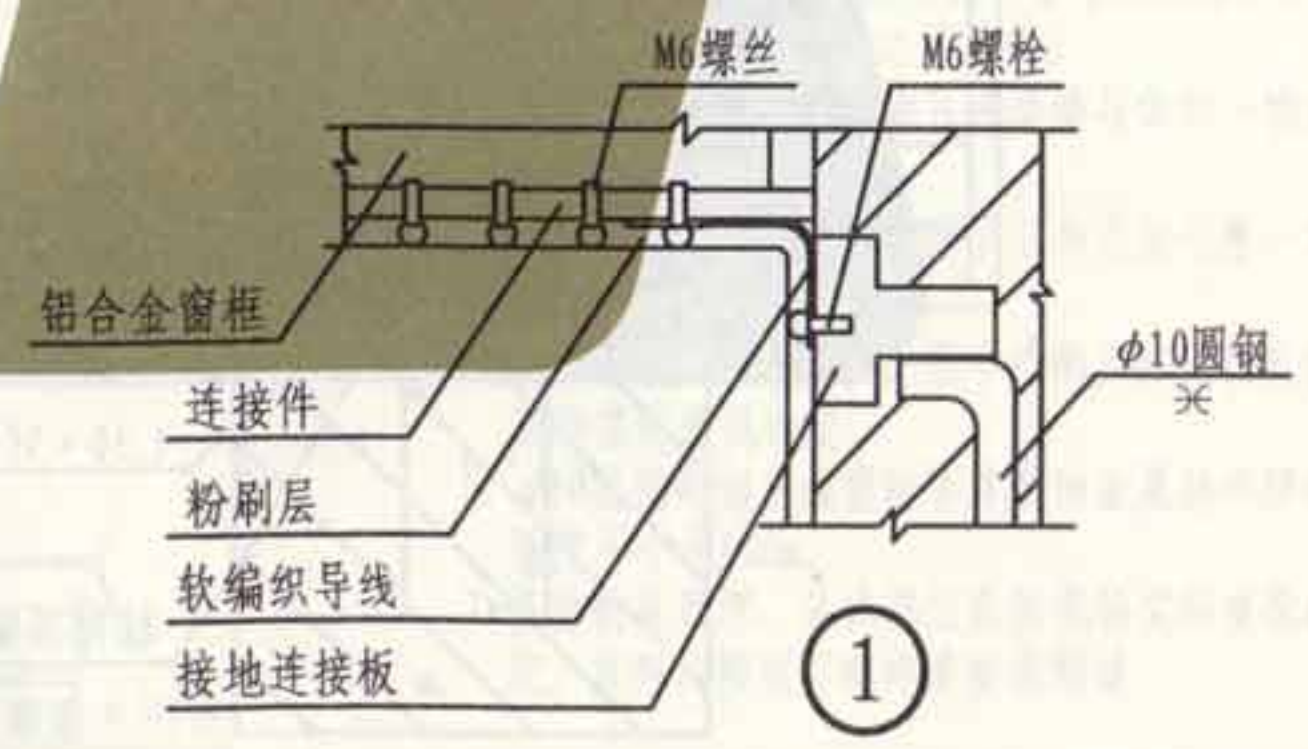

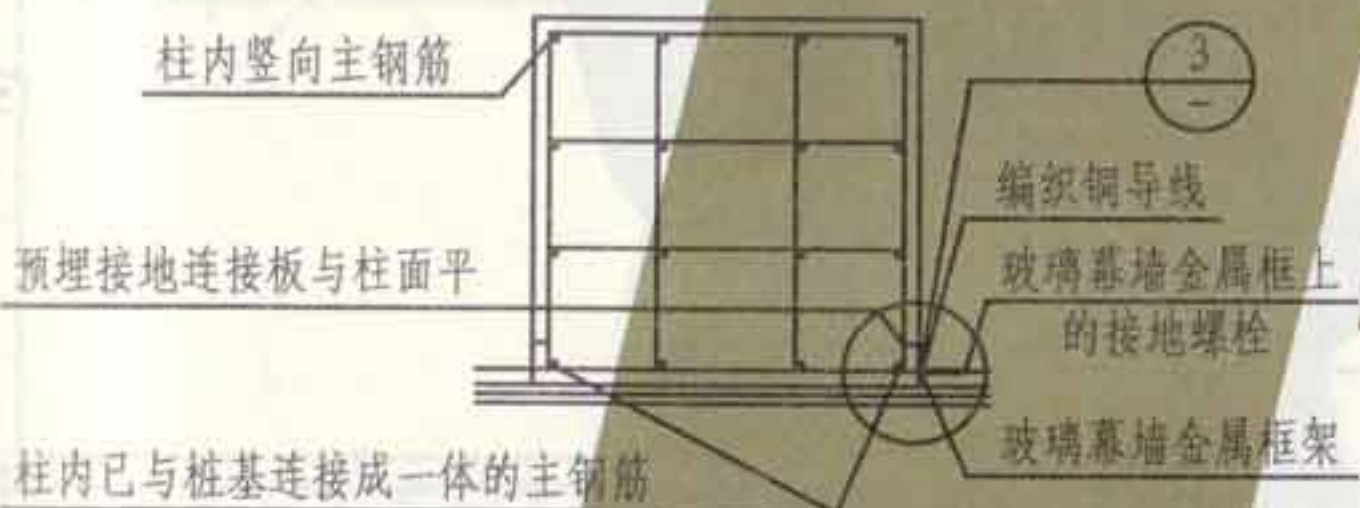
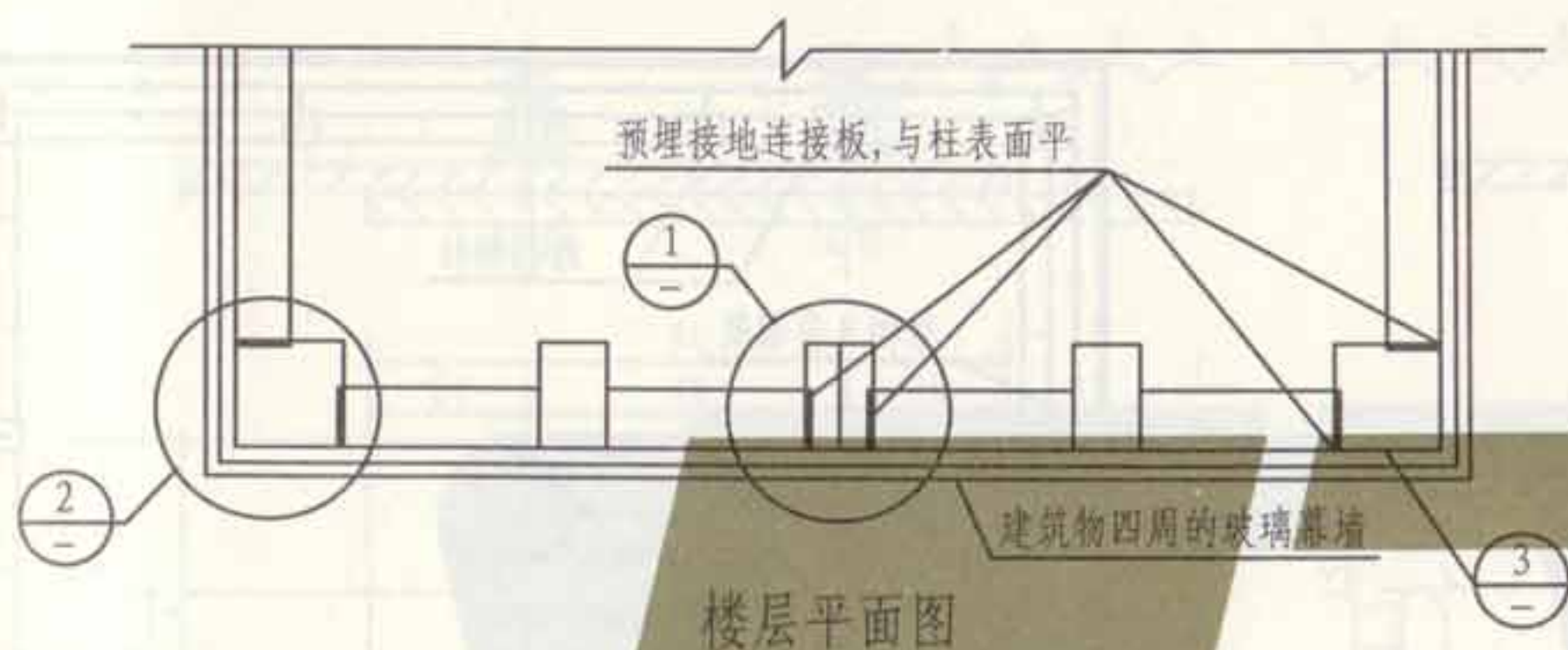

① 中间柱子做法

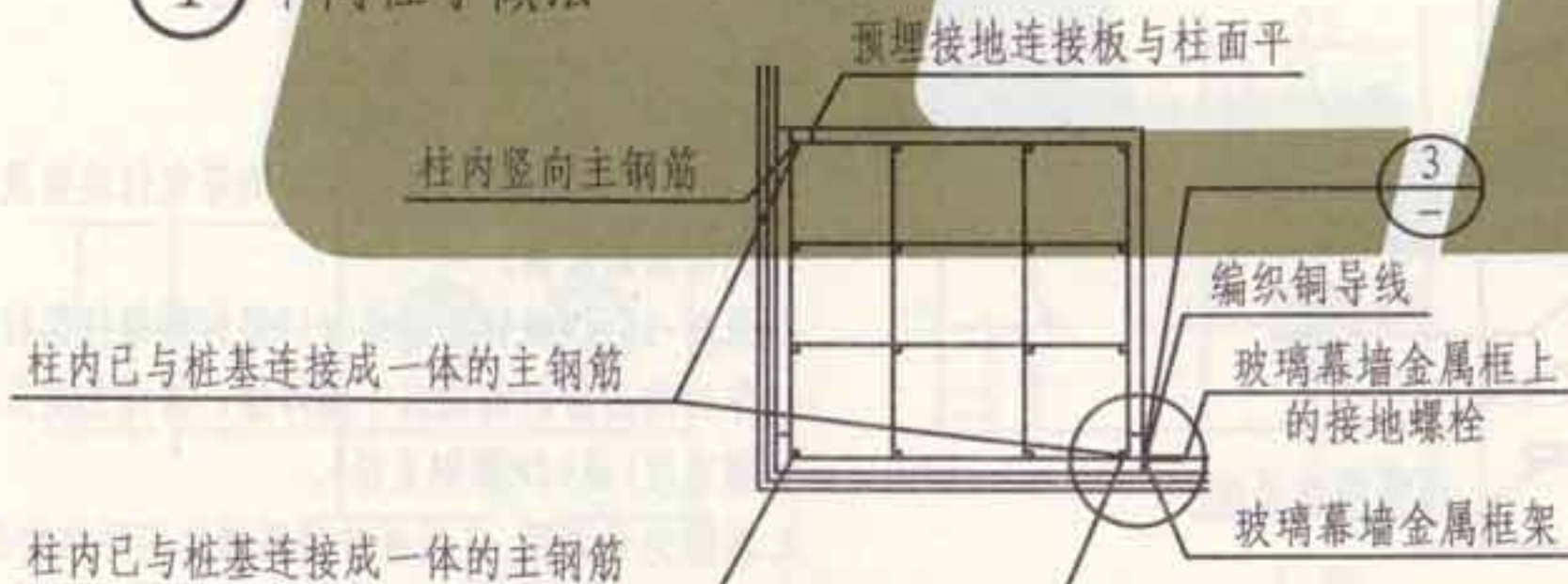

② 四角柱子做法

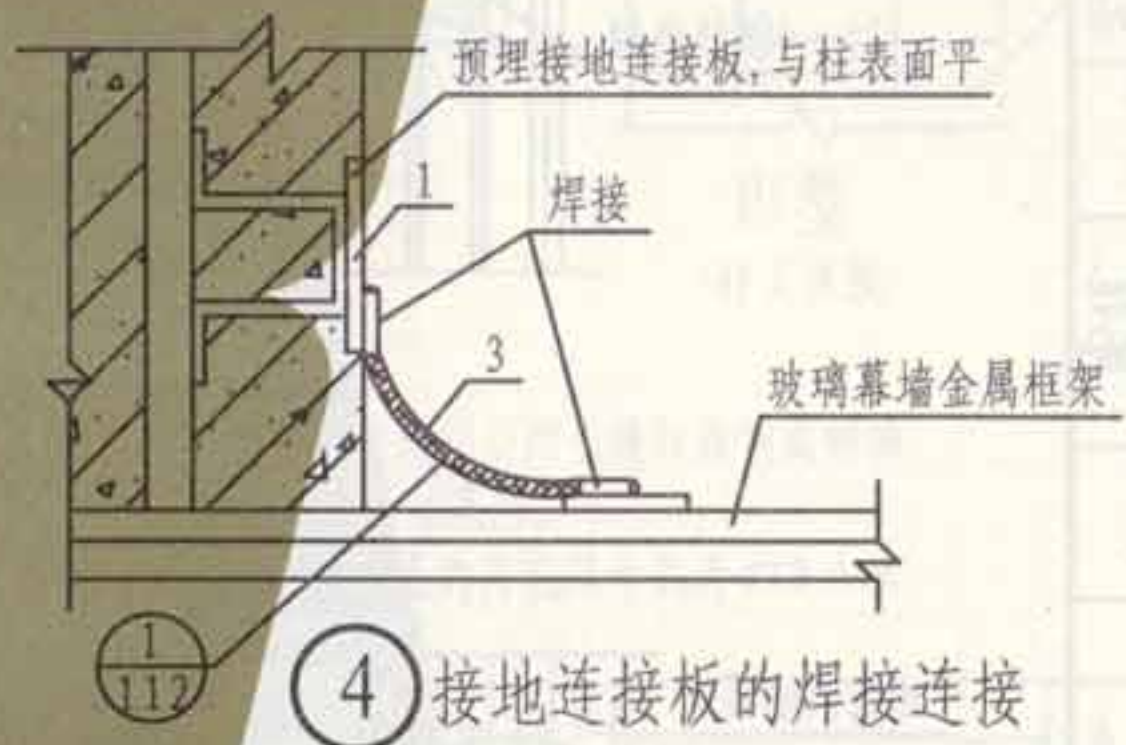
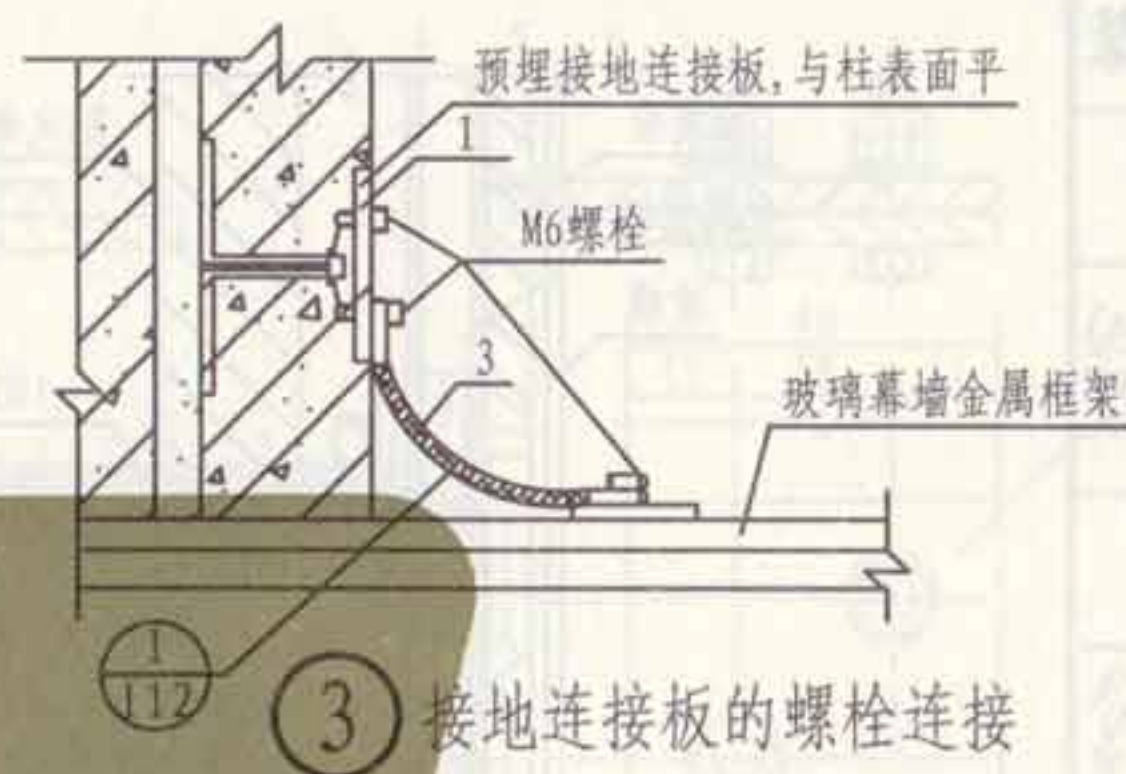

注:
编织铜导线与窗框的螺栓连接做法见112页。

| 编号 | 名称 | 型号及规格 | 单位 | 数量 | 备注 |
|----|----------|-------------------|----|----|----|
| 1 | 接地连接板 | 由工程设计决定 | 个 | | |
| 2 | 螺栓、螺母、垫圈 | M6 | 个 | | |
| 3 | 编织软铜线 | 10mm ² | m | | |
| 4 | 扁钢 | -25×4 | m | | |

玻璃幕墙与防雷装置连接(一)

图集号 L13D10
页次 113

张制
核审
吴思远
对校
贾玉安
设计
韩瑾
图制

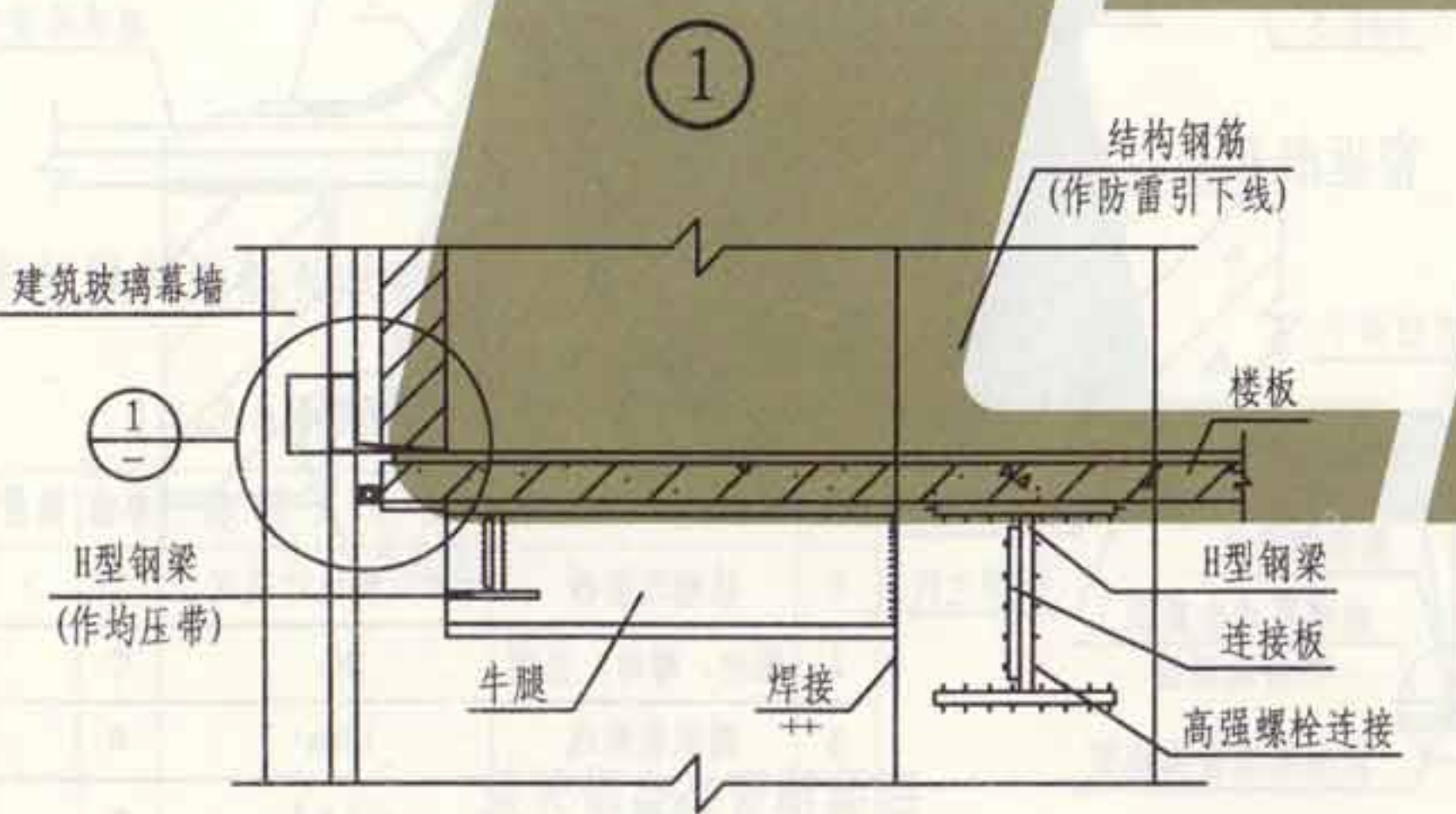
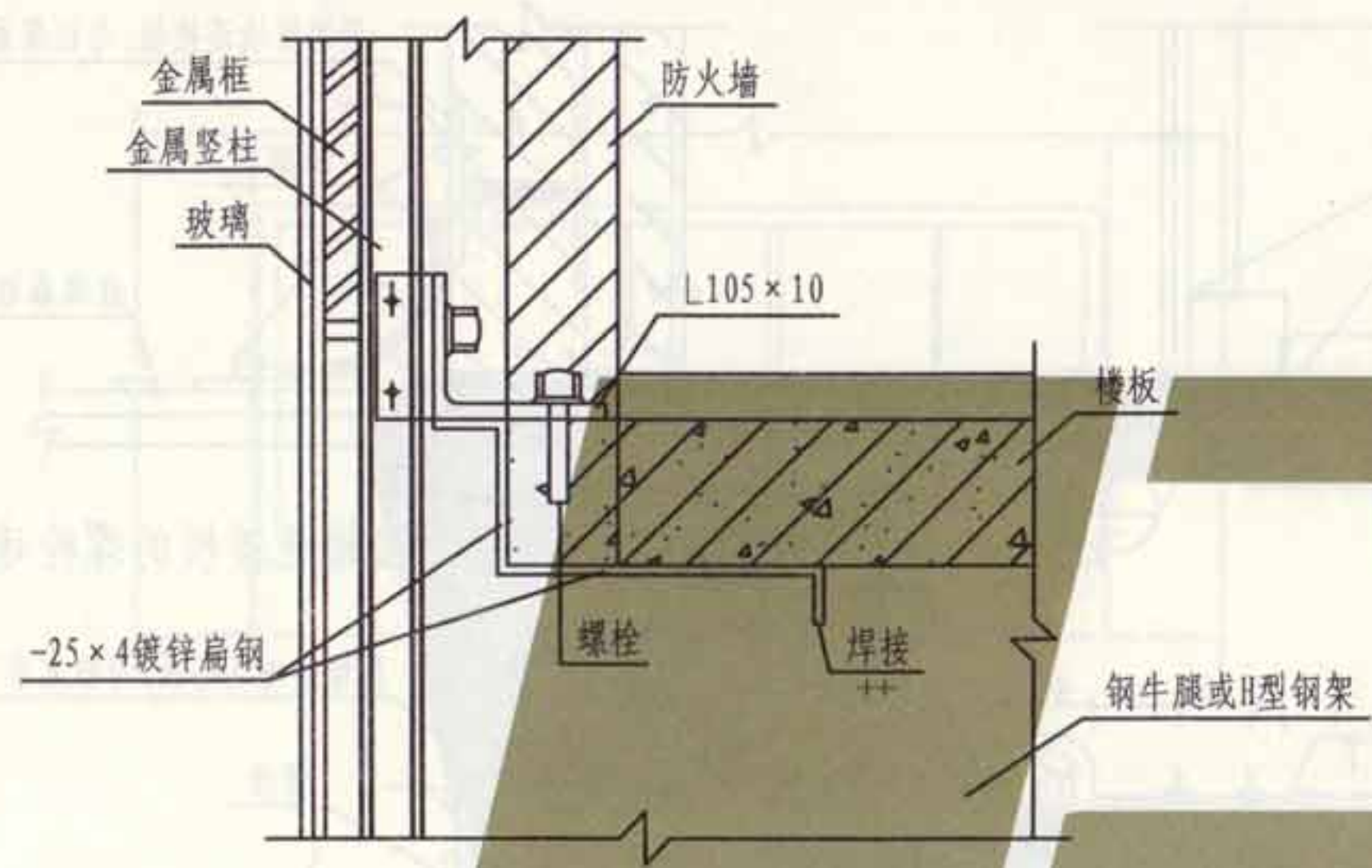

1-1剖面图

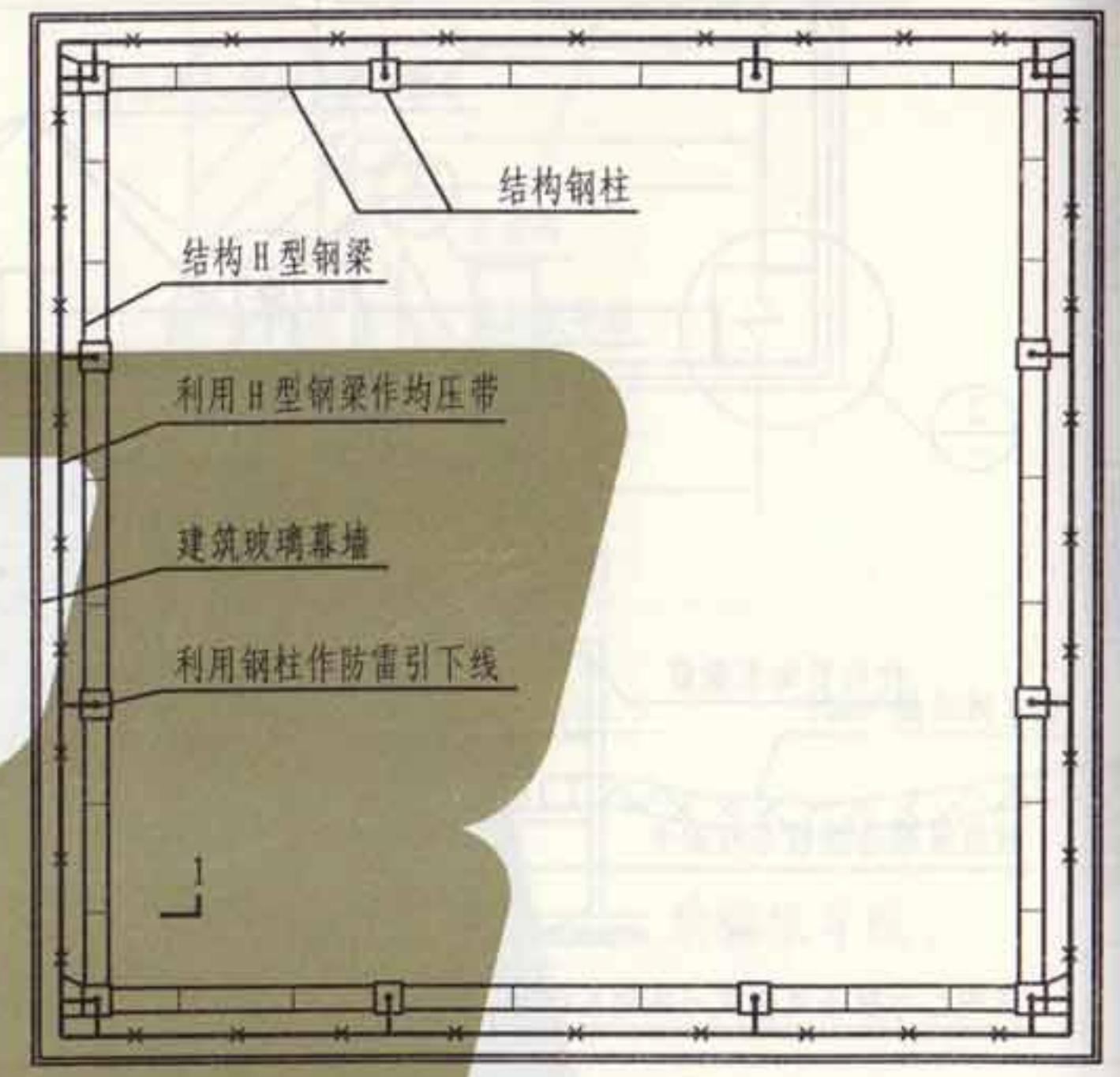

楼层平面图

注:

1. 本图适用于钢结构高层建筑的等电位连接及玻璃幕墙的防侧击雷的安装。
2. 采用-25×4镀锌扁钢或 $\phi 10$ 镀锌圆钢将竖柱固定用钢脚与作为均压带的钢梁或牛腿焊接，搭焊长度应不小于 $2B$ (扁钢宽度) 或 $6D$ (圆钢直径)。
3. 本图为示意图, 应根据玻璃幕墙的实际结构进行适当处理。

张制
核
审
远
恩
吴
对
校
安
玉
计
设
安
玉
图
制

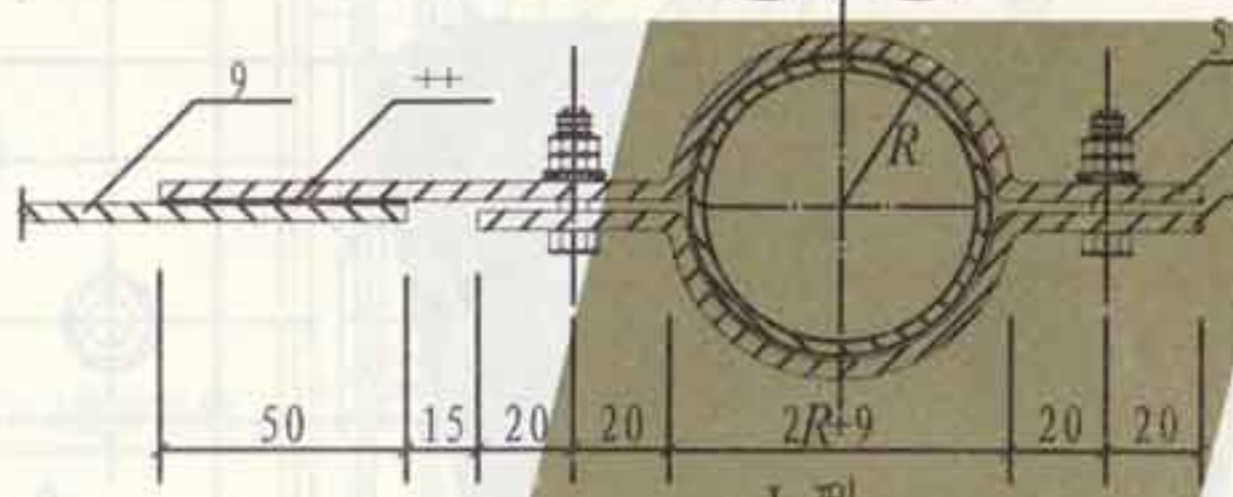
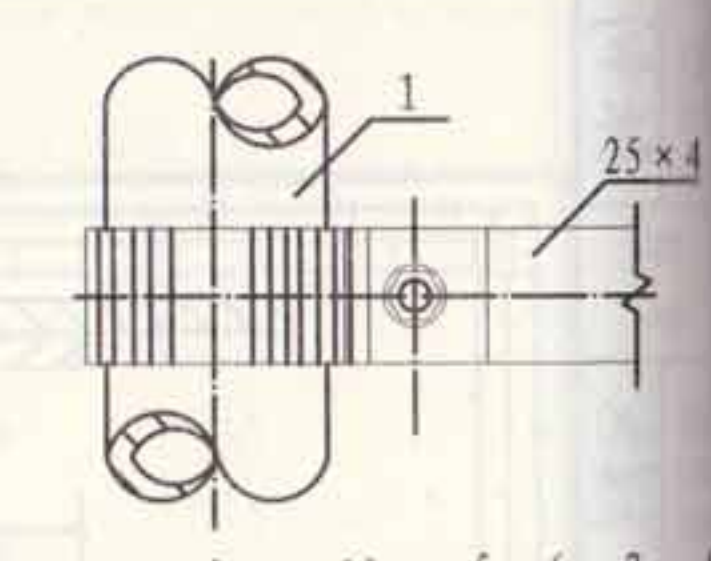
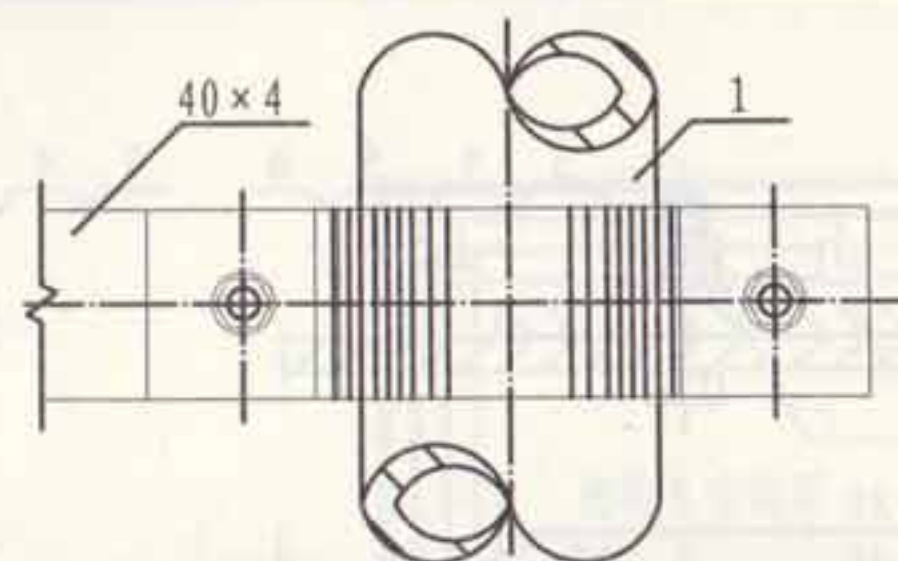
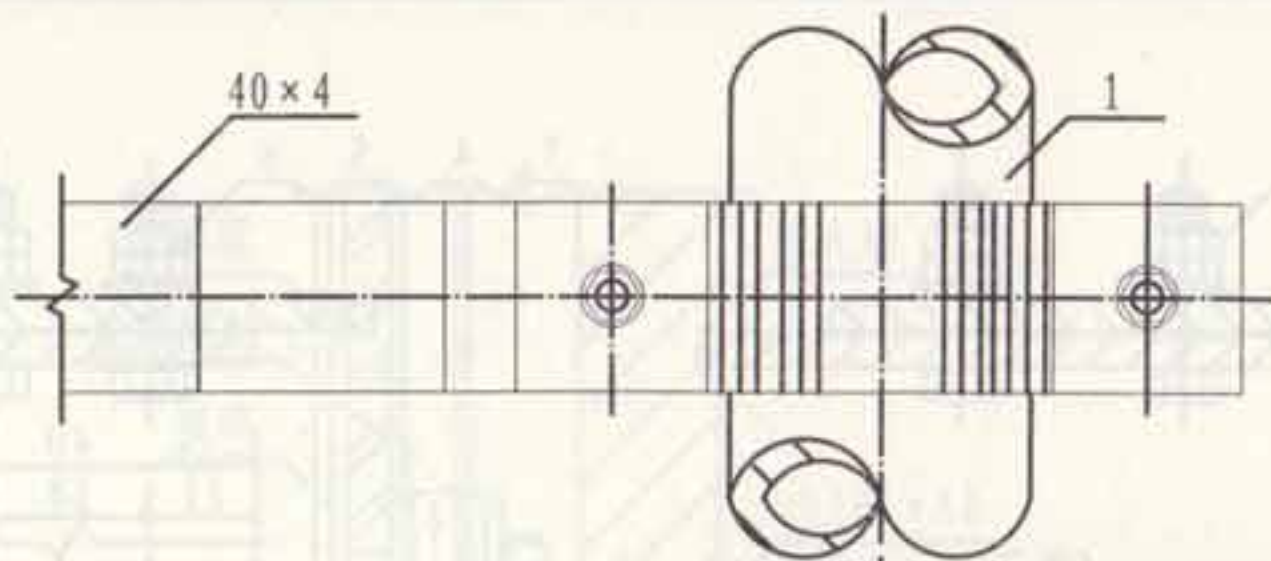

I 型
(大管径管道连接做法一)

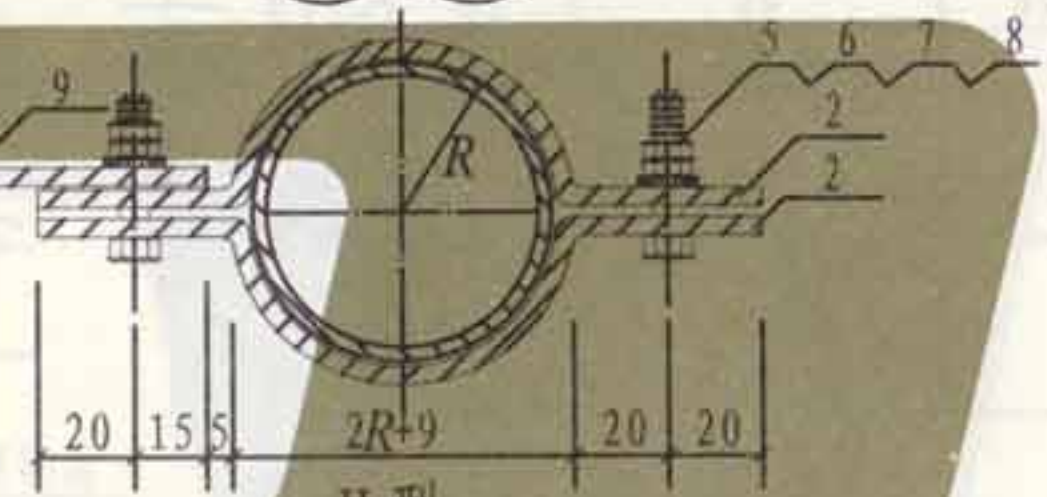

II 型
(大管径管道连接做法二)

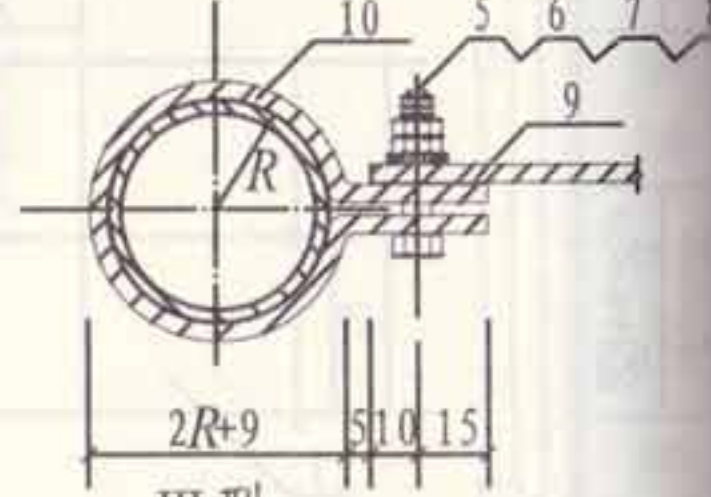

III 型
(小管径管道连接做法一)

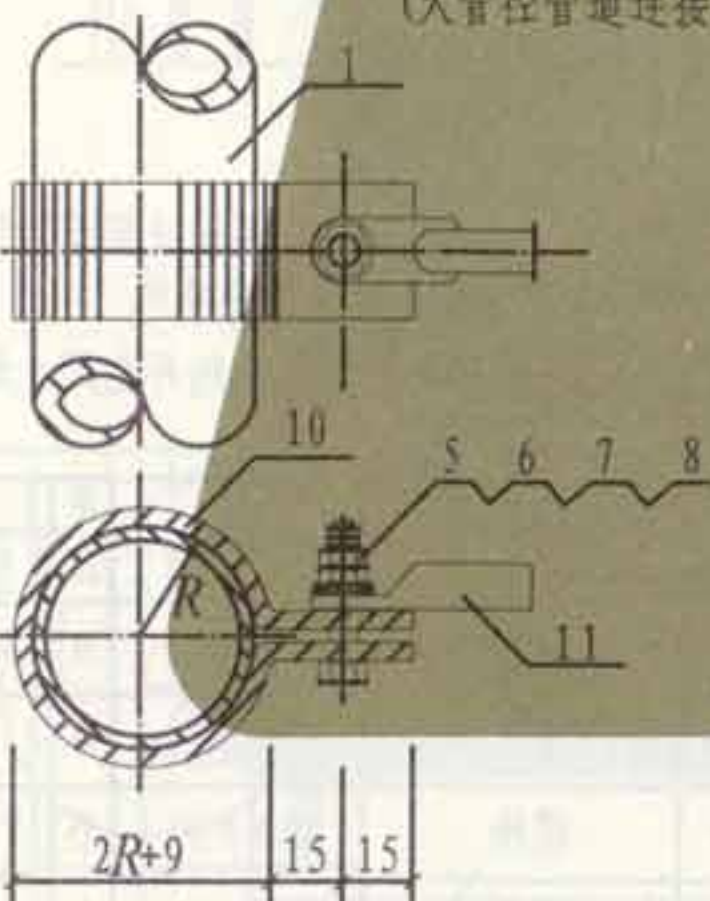

IV 型
(小管径管道连接做法二)

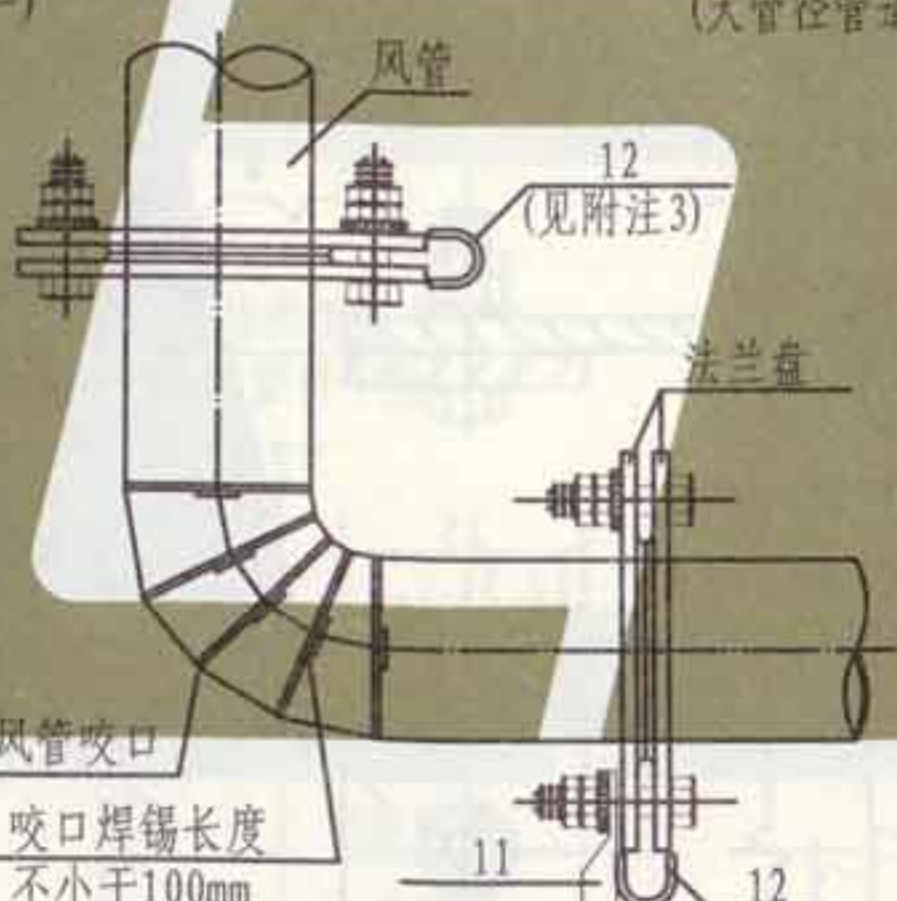

V 型
(风管连接做法)

| 编号 | 名称 | 型号及规格 | 单位 | 数量 | | | | | 备注 |
|----|------|----------------------|----|-----|------|-------|------|-----|----------|
| | | | | I 型 | II 型 | III 型 | IV 型 | V 型 | |
| 1 | 金属管道 | 见工程设计 | m | | | | | | |
| 2 | 短抱箍 | 40×4 | 个 | 1 | 2 | | | | 镀锌扁钢(铜排) |
| 3 | 长抱箍 | 40×4 | 个 | 1 | | | | | 镀锌扁钢(铜排) |
| 4 | 螺栓 | M10×30 | 个 | 2 | | | | | |
| 5 | 螺栓 | M10×40 | 个 | | 2 | 1 | 1 | | |
| 6 | 螺母 | M10 | 个 | 4 | 4 | 2 | 2 | | |
| 7 | 平垫圈 | 10 | 个 | 2 | 2 | 1 | 1 | | |
| 8 | 弹簧垫圈 | 10 | 个 | 2 | 2 | 1 | 1 | | |
| 9 | 连接线 | 40×4或25×4 | 条 | 1 | 1 | 1 | | | 镀锌扁钢(铜排) |
| 10 | 圆抱箍 | 25×4 | 个 | | | 1 | 1 | | 镀锌扁钢(铜排) |
| 11 | 接线鼻子 | | 个 | | | | 1 | 1 | 与跨接线配套 |
| 12 | 跨接线 | BVR-6mm ² | 条 | | | | | 2 | |

注: 1. 本图适用于等电位连接线与金属管道的连接。
2. 抱箍与管道接触处的接触表面须刮拭干净, 安装完毕后刷防腐漆保护; 抱箍内径等于管道外径, 其大小依管道大小而定。
3. 施工完毕后需测试导电的连续性, 导电不良的连接处需作跨接线。

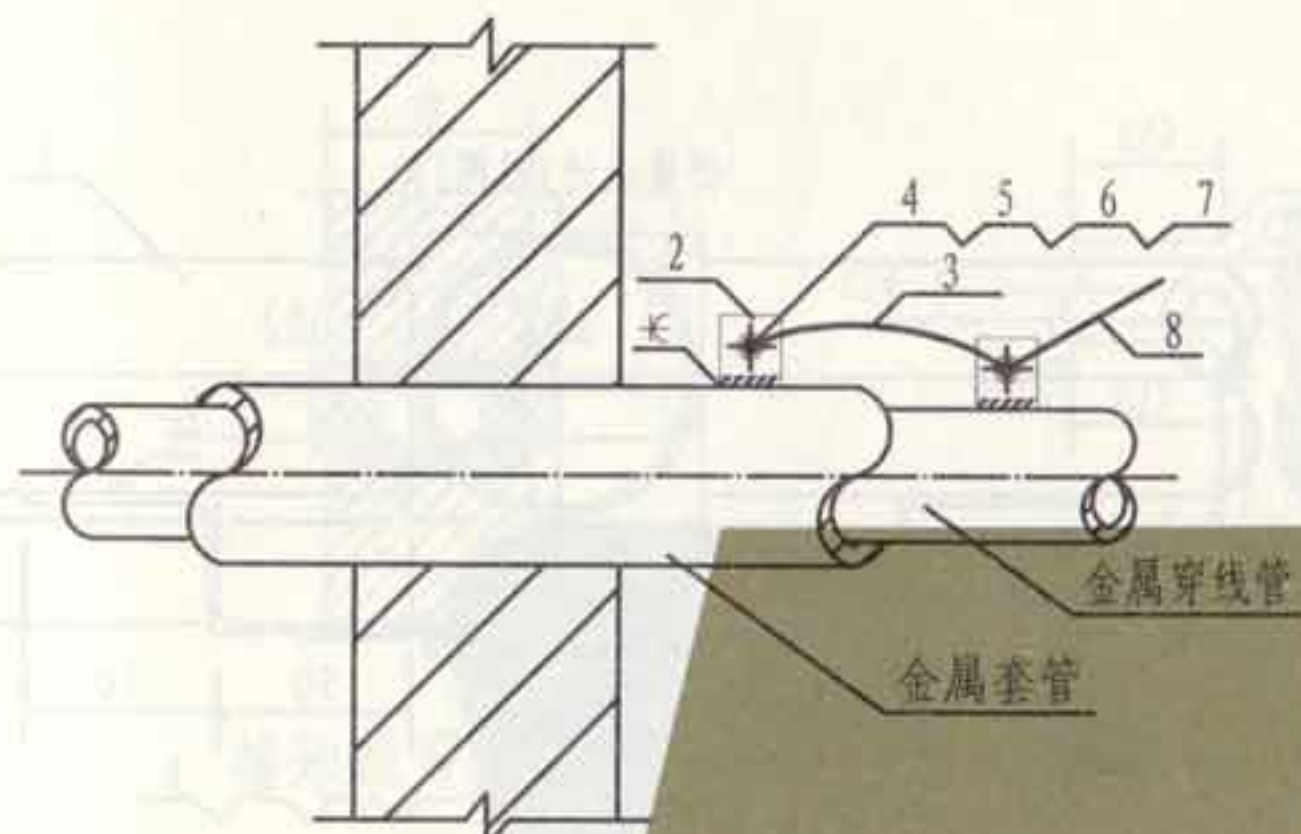

I 型
(金属管道的跨接及连接)

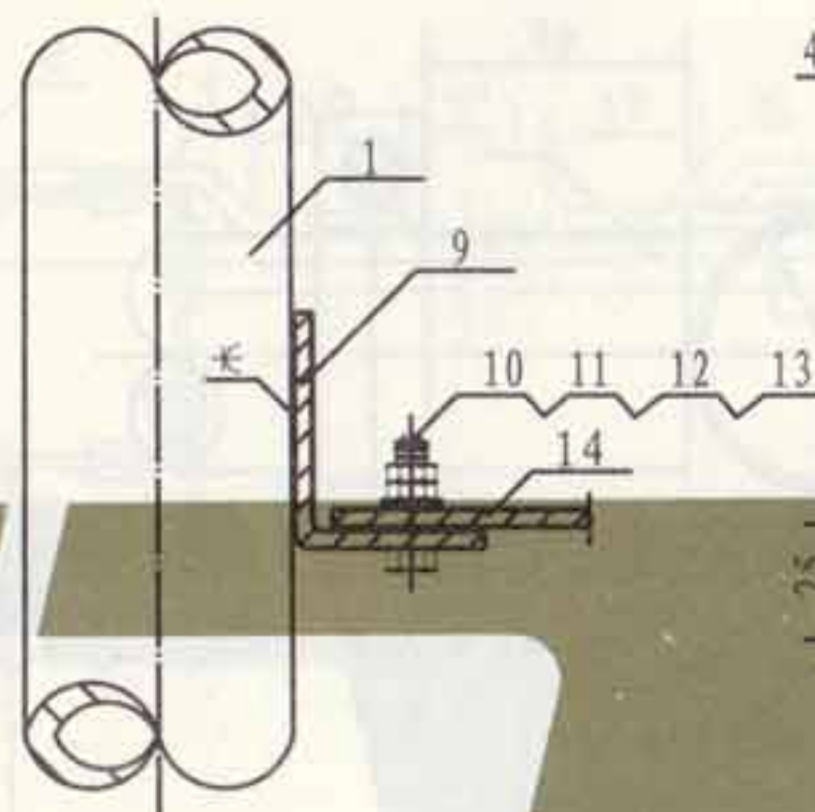

II 型
(金属管道的连接)

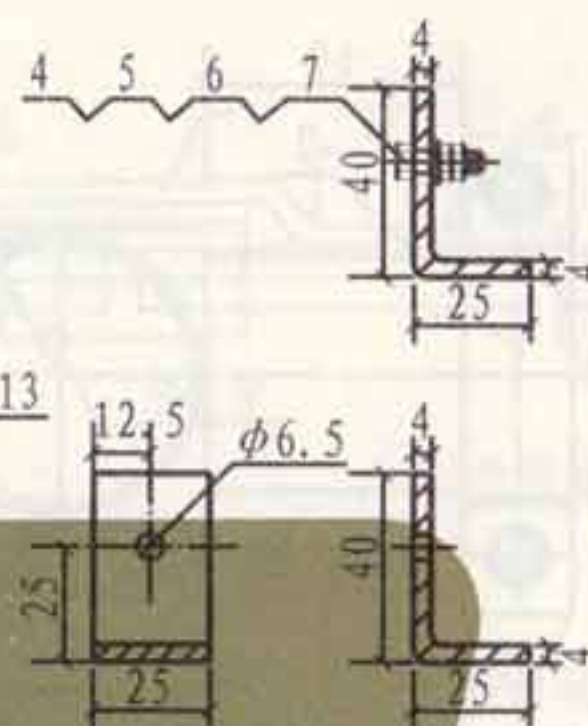

零件2

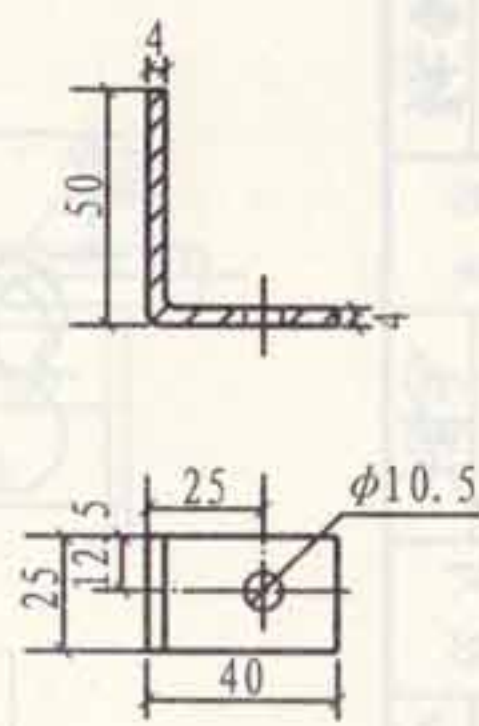

零件9

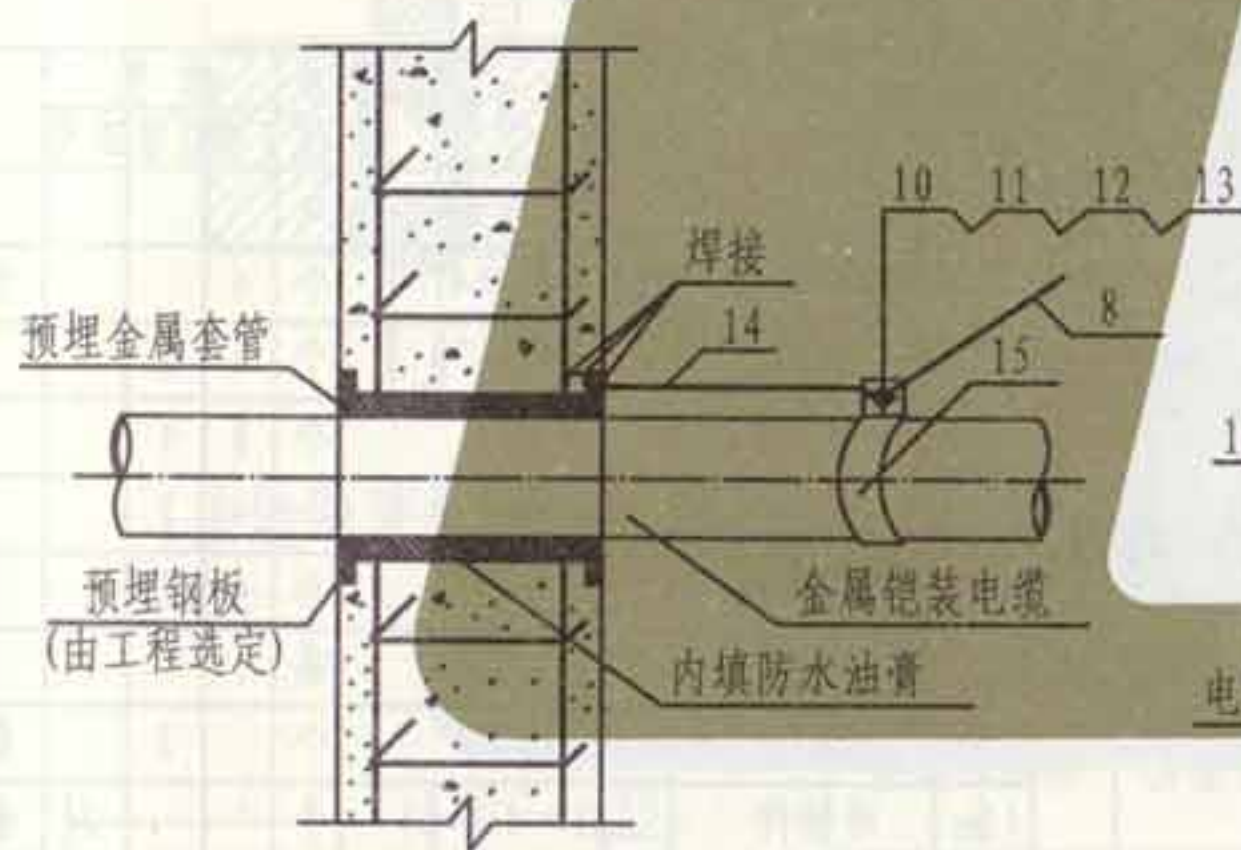

III 型
(金属穿线管、金属铠装电缆的连接)

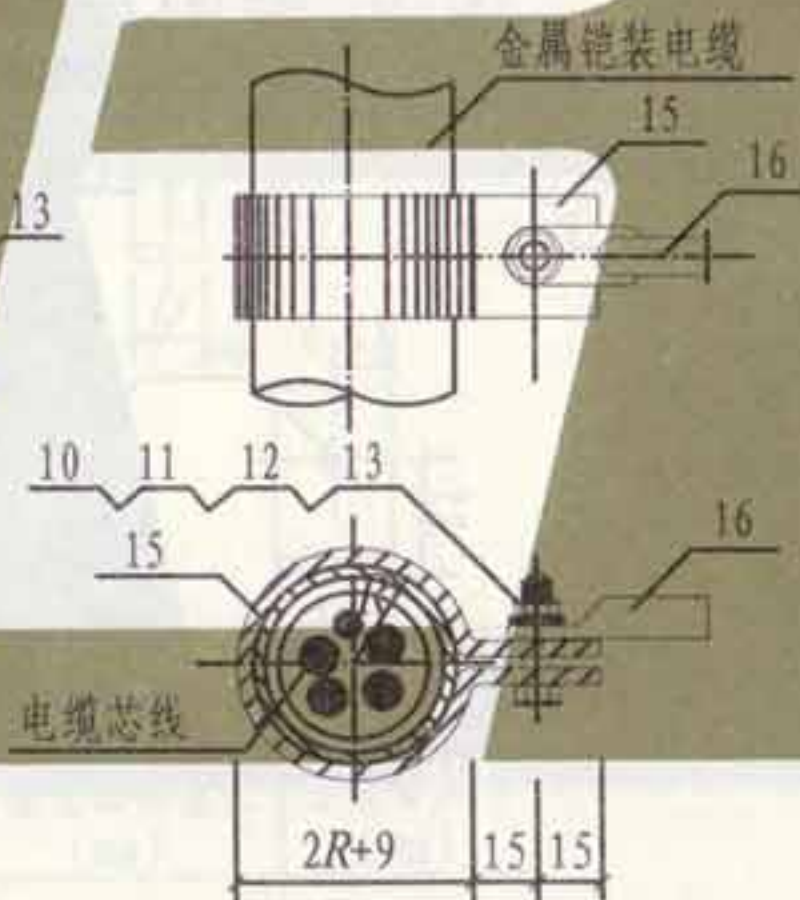

IV 型
(金属铠装电缆线鼻子连接)

注: 1. 本图适用于等电位连接线与金属管道、铠装电缆外皮的连接。
2. 金属管道与连接件焊接后需做防锈处理。
3. 金属铠装电缆连接线采用镀锌扁钢25×4或通过接线鼻子采用铜导线连接。

| 编号 | 名称 | 型号及规格 | 单位 | 数量 | | | | 备注 |
|----|------|----------------------|----|-----|------|-------|------|----------|
| | | | | I 型 | II 型 | III 型 | IV 型 | |
| 1 | 金属管道 | 见工程设计 | m | | | | | |
| 2 | 连接件 | 25×4 L=65 | 个 | 2 | | | | 镀锌扁钢(铜排) |
| 3 | 跨接线 | BVR-6mm ² | 条 | 1 | | | | |
| 4 | 螺栓 | M6×30 | 个 | 2 | | | | |
| 5 | 螺母 | M6 | 个 | 4 | | | | |
| 6 | 平垫圈 | 6 | 个 | 2 | | | | |
| 7 | 弹簧垫圈 | 6 | 个 | 2 | | | | |
| 8 | 连接线 | 见工程设计 | 条 | 1 | | 1 | | |
| 9 | 连接件 | 25×4 L=90 | 个 | | 1 | | | 镀锌扁钢(铜排) |
| 10 | 螺栓 | M10×30 | 个 | | 1 | 1 | 1 | |
| 11 | 螺母 | M10 | 个 | | 2 | 2 | 1 | |
| 12 | 平垫圈 | 10 | 个 | | 1 | 1 | 1 | |
| 13 | 弹簧垫圈 | 10 | 个 | | 1 | 1 | 1 | |
| 14 | 连接线 | 25×4 | 条 | | 1 | | 1 | 镀锌扁钢(铜排) |
| 15 | 圆抱箍 | 25×4 | 个 | | | 1 | 1 | 镀锌扁钢(铜排) |
| 16 | 接线鼻子 | | 个 | | | | 1 | 与连接线配套 |

金属管道及铠装电缆外皮
连接做法

图集号 L13D10
页次 117

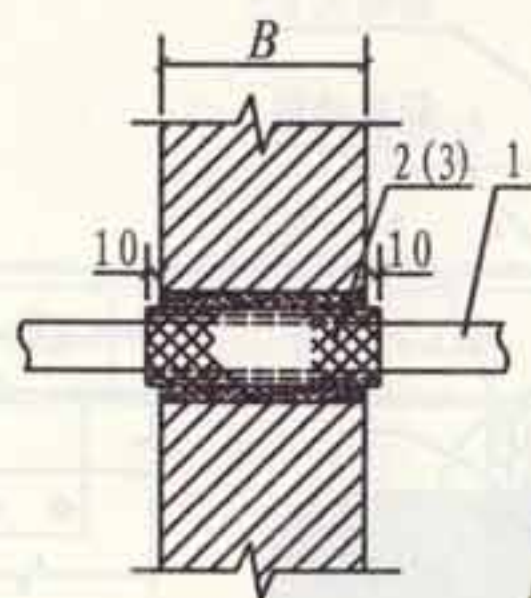

接地线穿墙做法

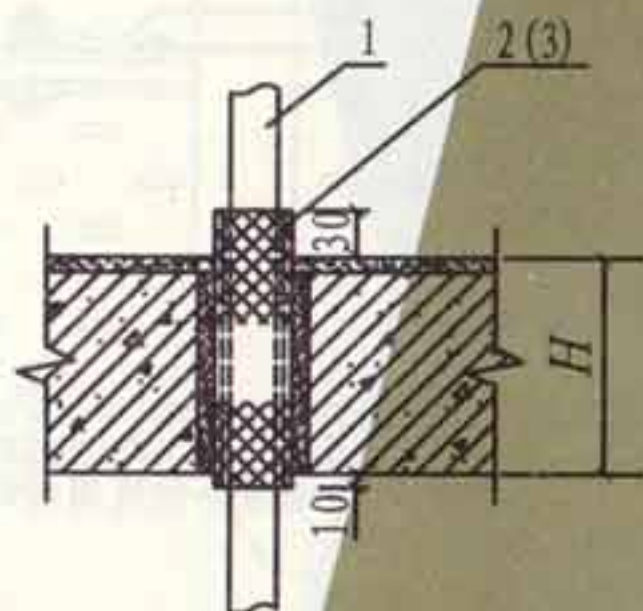

接地线穿楼板做法

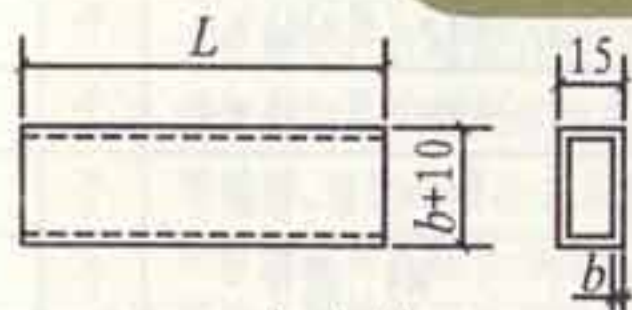

方套管

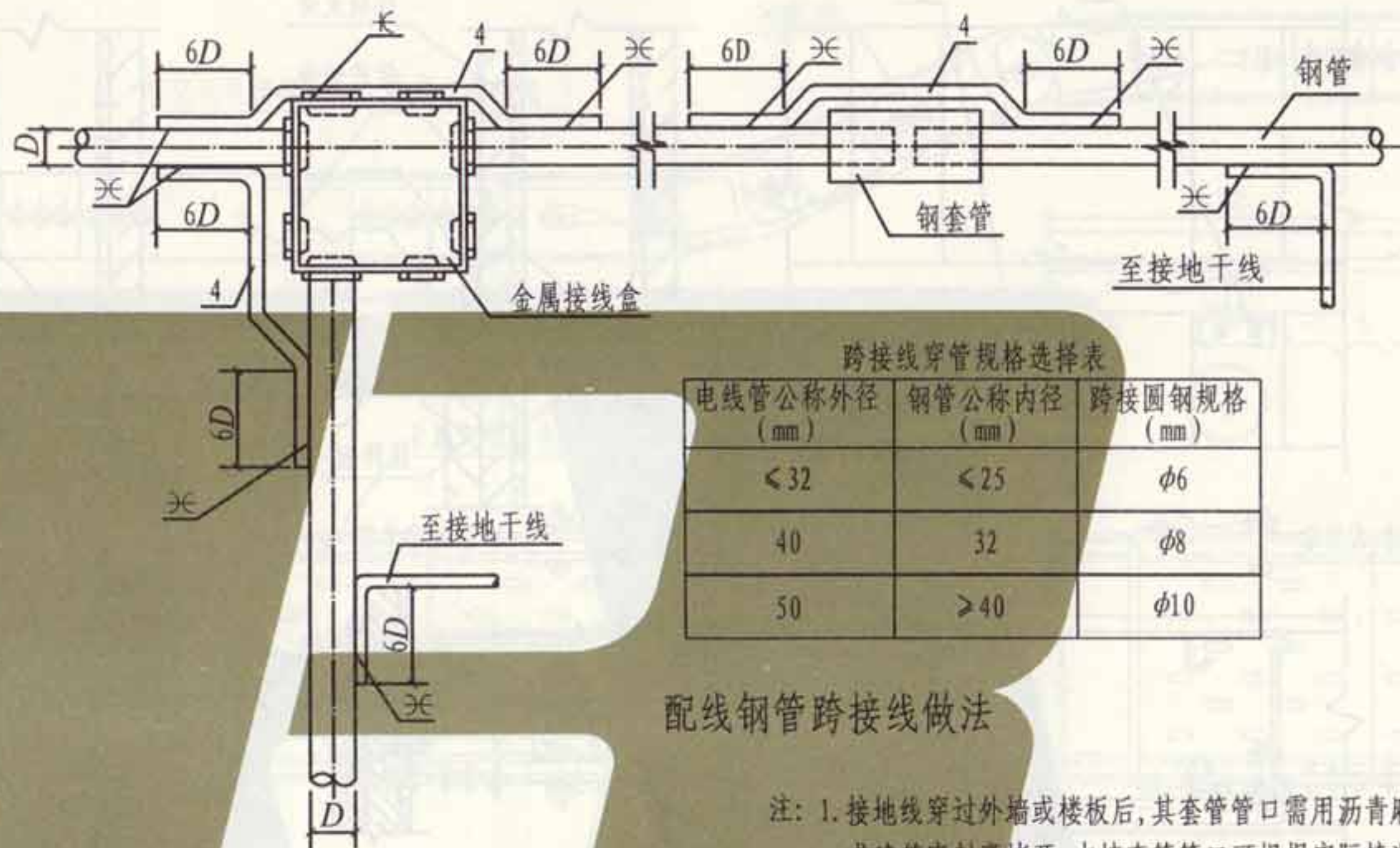

跨接线穿管规格选择表

| 电线管公称外径 (mm) | 钢管公称内径 (mm) | 跨接圆钢规格 (mm) |
|-----------------|----------------|----------------|
| ≤32 | ≤25 | φ6 |
| 40 | 32 | φ8 |
| 50 | ≥40 | φ10 |

配线钢管跨接线做法

- 注: 1. 接地线穿过外墙或楼板后, 其套管管口需用沥青麻丝或建筑密封膏堵死, 内墙套管管口可根据实际情况处理, 套管的纵向缝隙应焊接。
2. 穿过外墙的套管, 应向室外倾斜, 并做好防水处理。
3. 利用配线钢管作接地线时, 钢管壁厚应不小于2.5mm; 圆钢与保护钢管焊接处应做防腐处理。

接地线穿管规格选择表

| 接地线规格 (mm) | 圆套管公称直径 (mm) | 方套管尺寸 (mm) |
|---------------|-----------------|---------------|
| 圆钢 < φ10 | 20 | — |
| 扁钢 ≤ 25 × 4 | 32 | (b+10) × 15 |
| 扁钢 ≤ 40 × 4 | 50 | (b+10) × 15 |

| 编号 | 名称 | 型号及规格 | 单位 | 数量 | 备注 |
|----|-----|---------------|----|----|----------|
| 1 | 接地线 | 见工程设计 | m | | |
| 2 | 方套管 | δ=1mm L=B+20 | 根 | | 或 L=H+40 |
| 3 | 圆套管 | 公称直径见表 L=H+40 | 根 | | 或 L=B+20 |
| 4 | 跨接线 | 见工程设计 | m | | |

接地线穿墙与楼板及
配线钢管跨接安装做法

| | |
|-----|-----|
| 张制 | 张制 |
| 审核 | |
| 吴思远 | 吴思远 |
| 校对 | |
| 聂玉安 | 聂玉安 |
| 设计 | |
| 韩瑾 | 韩瑾 |
| 制图 | |

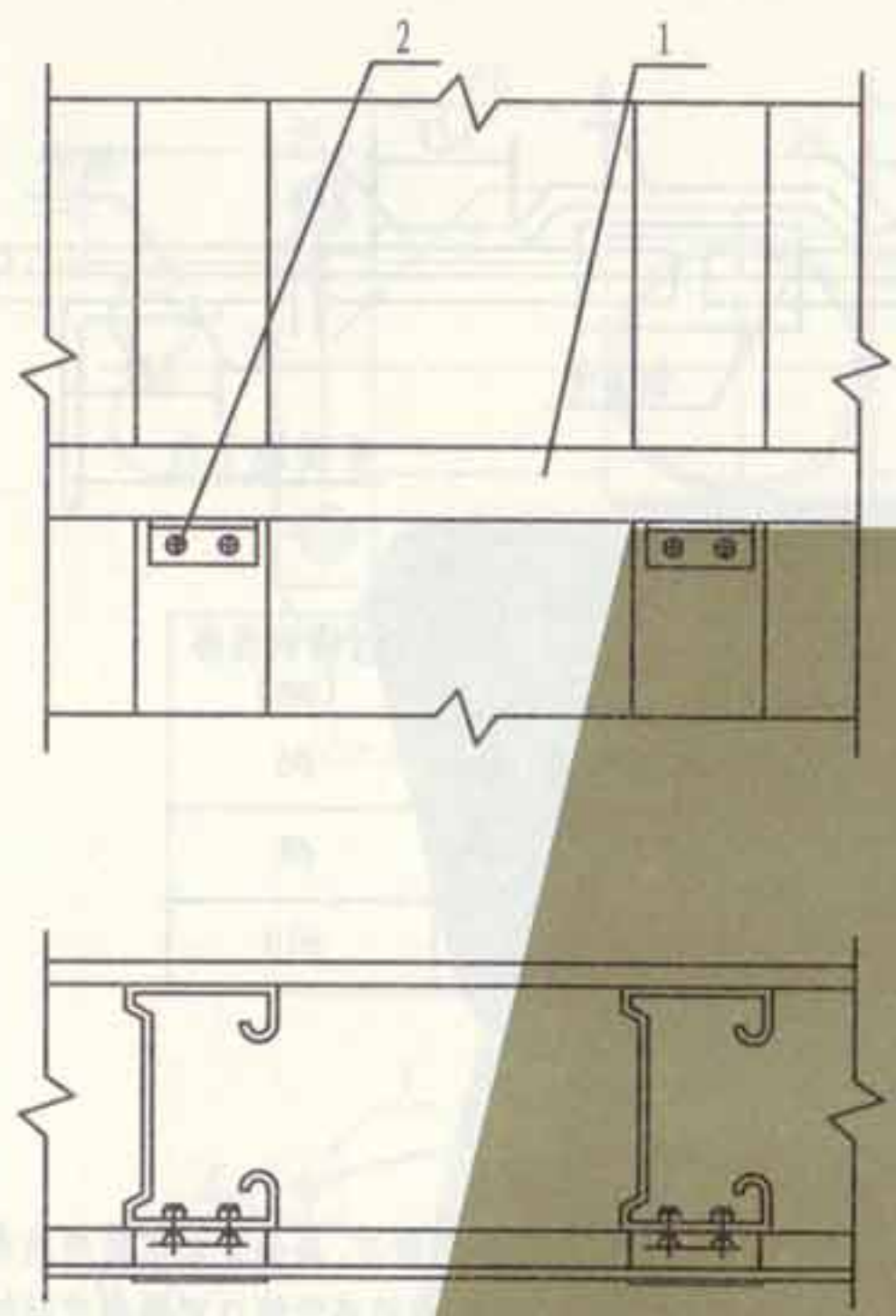

I 型

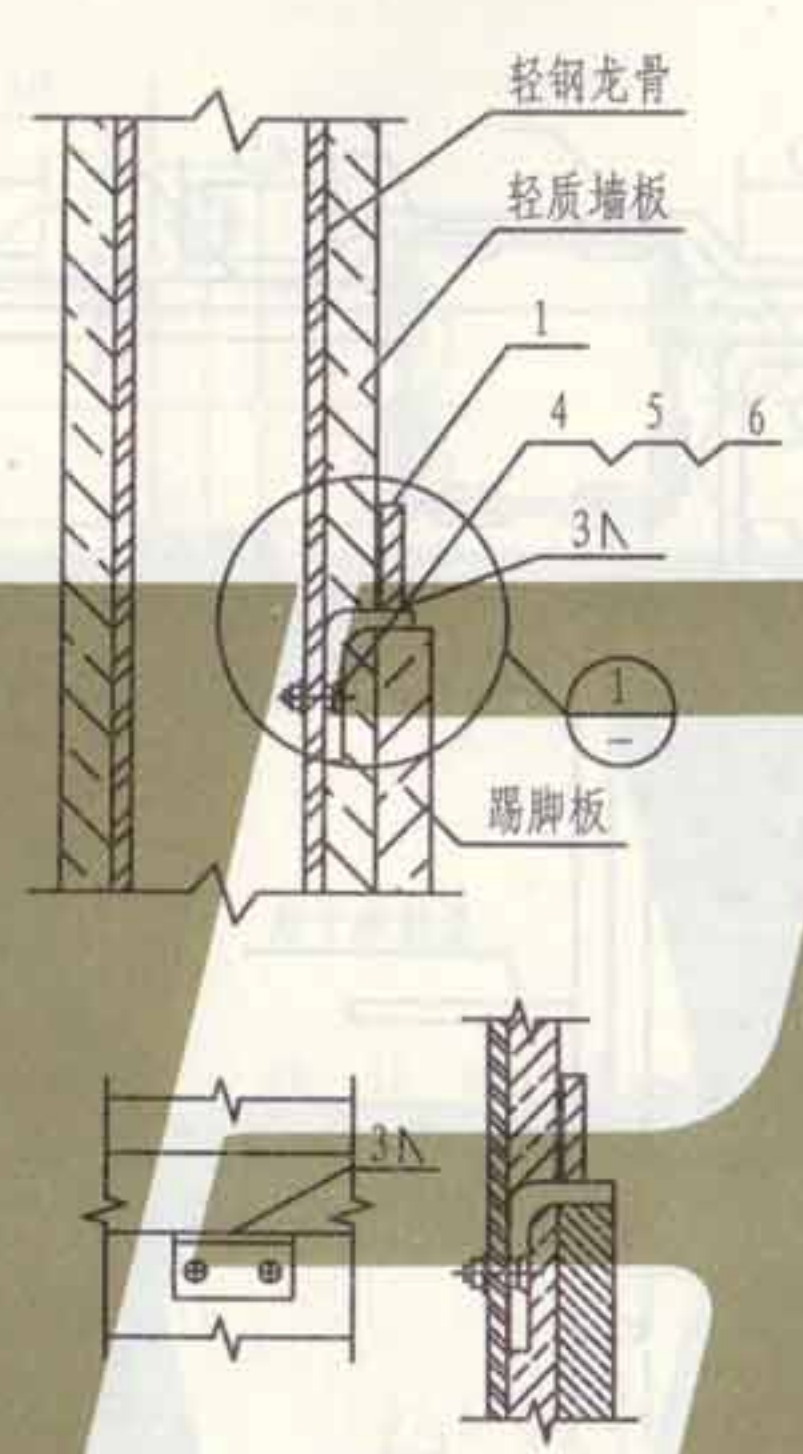

1

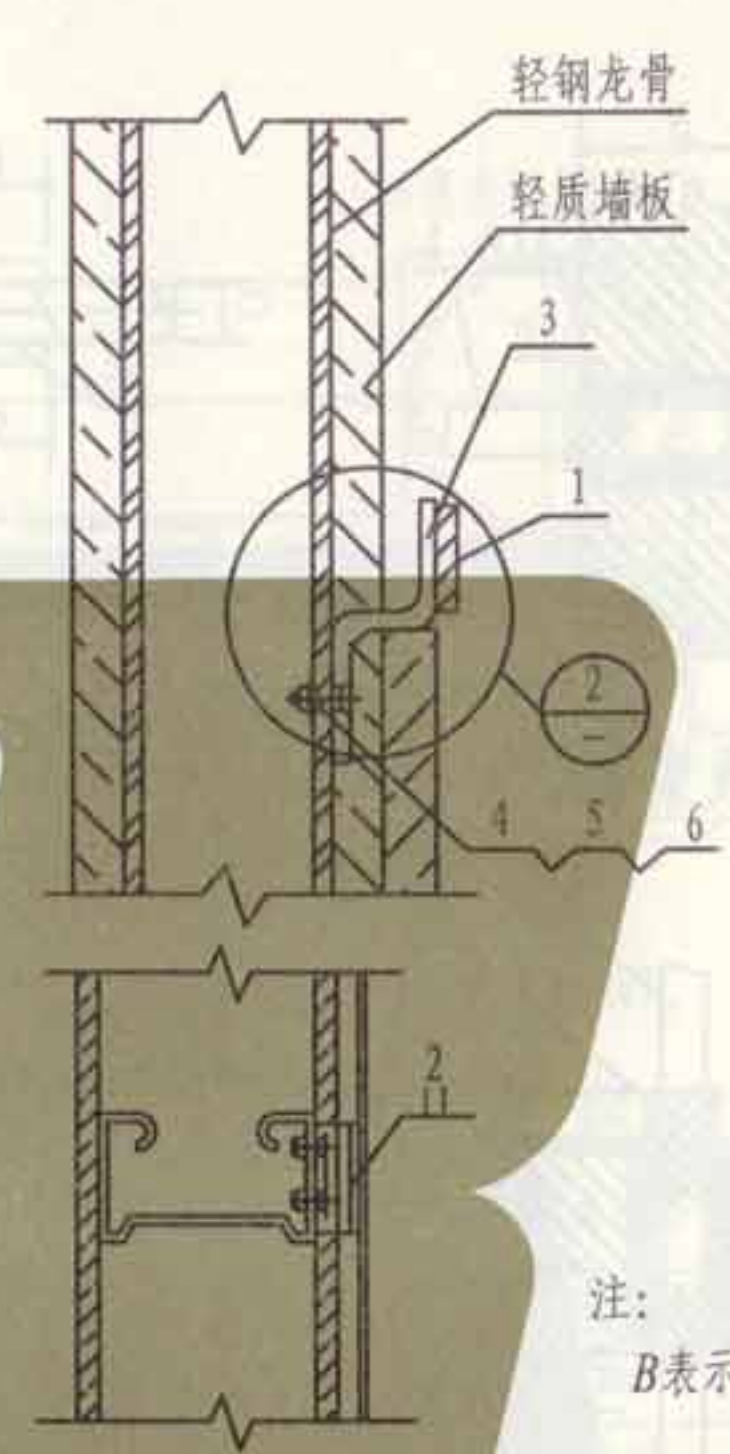

II 型

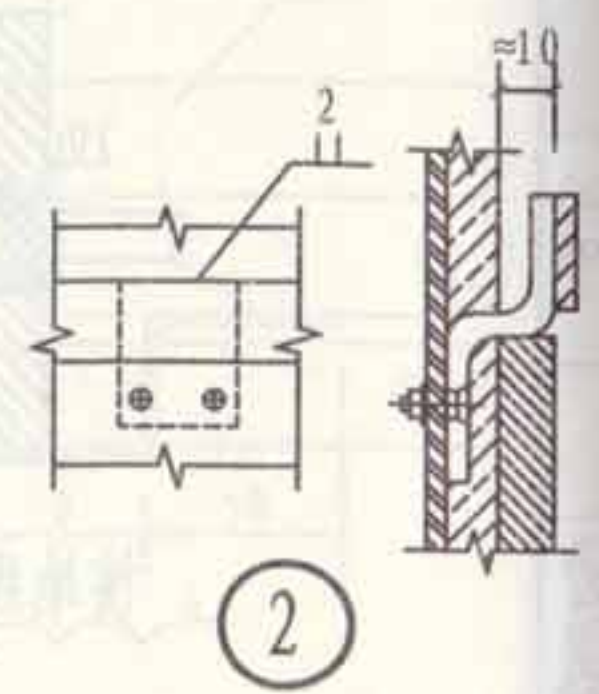

注:
B表示轻质墙板的厚度。

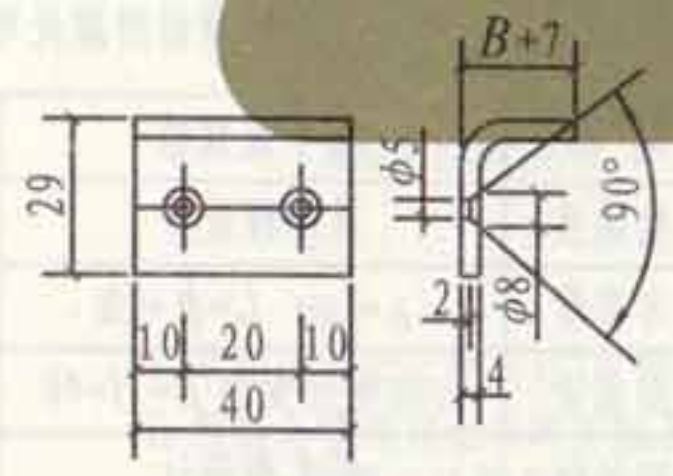

L形卡子

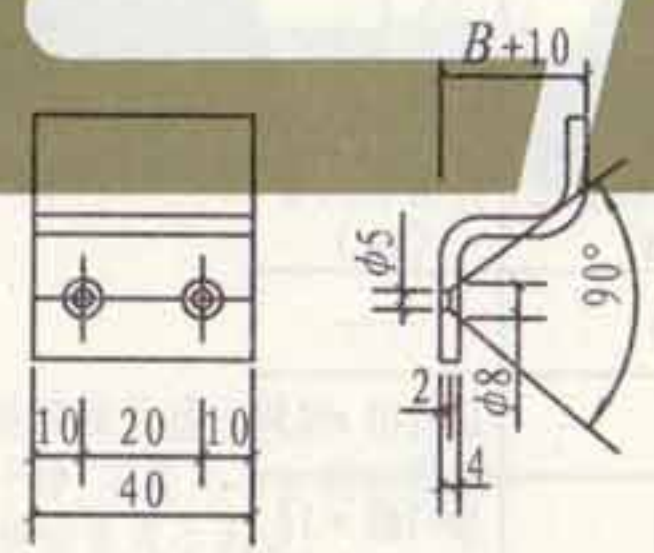

S形卡子

| 编号 | 名称 | 型号及规格 | 单位 | 数量 | 备注 |
|----|------|------------------------------|----|----|------|
| 1 | 接地线 | 见工程设计 | m | | |
| 2 | L型卡子 | $-40 \times (B+36) \times 4$ | 个 | | II 型 |
| 3 | S型卡子 | $-40 \times (B+58) \times 4$ | 个 | | |
| 4 | 沉头螺钉 | M4×18 镀锌 | 个 | | |
| 5 | 螺母 | M4 镀锌 | 个 | | |
| 6 | 垫圈 | 4 镀锌 | 个 | | |

接地线在轻钢龙骨隔墙上安装

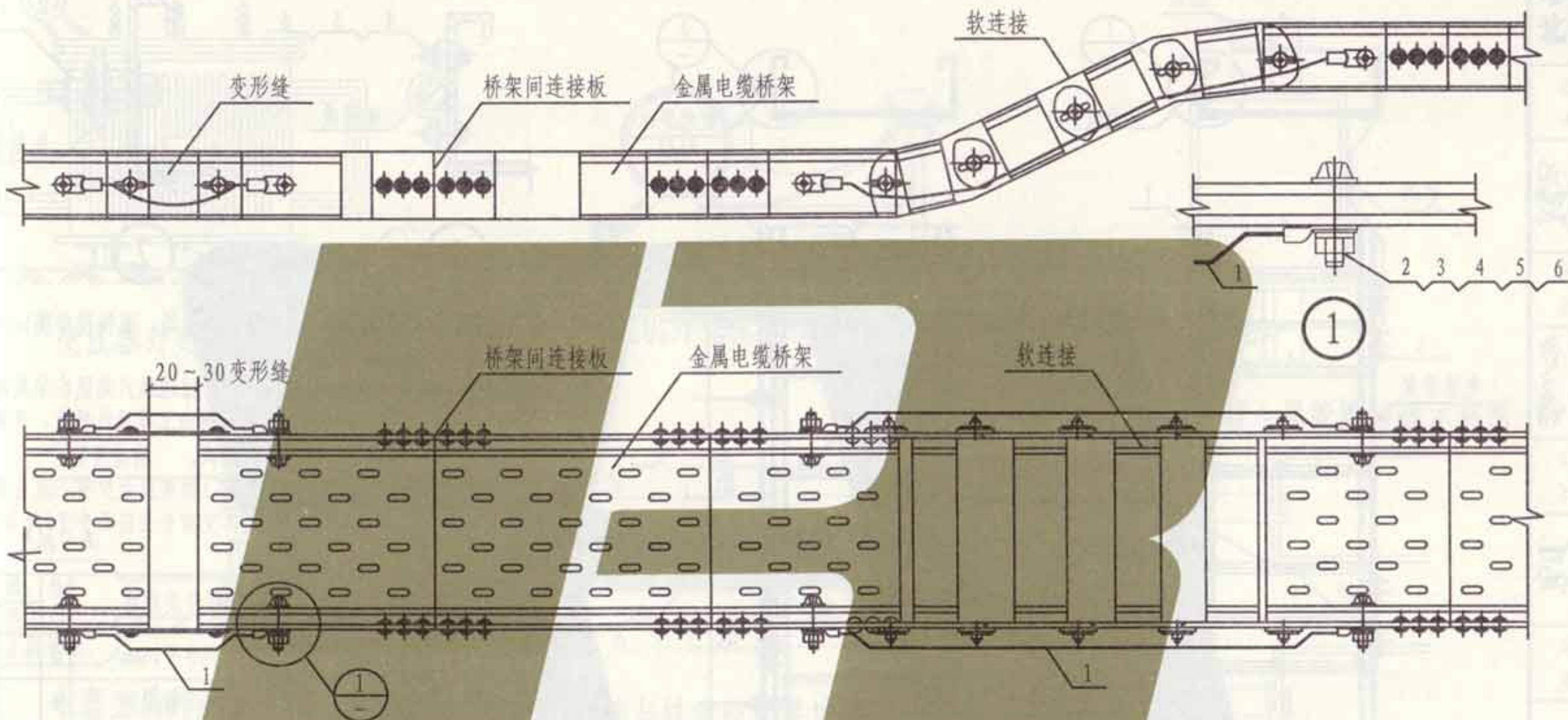

注:

1. 金属电缆桥架及其支架和引入或引出的金属电缆导管必须接地(PE)或接零(PEN)可靠,且必须符合以下规定:

- (1) 金属电缆桥架及其支架全长应不少于2处与接地(PE)或接零(PEN)干线相连接;
- (2) 非镀锌电缆桥架间连接板的两端跨接铜芯接地线,接地线最小允许截面积不小于4mm²,具体跨接见本图变形缝做法。
- (3) 镀锌电缆桥架间连接板的两端不跨接接地线,但连接板两端不少于2个有防松螺帽或防松垫圈的连接固定螺栓。

2. 当利用金属电缆桥架系统作接地干线时,应将各节桥架两端双侧的连接板绝缘涂层清除干净,实测连接电阻不应大于0.00033Ω;其全长任一处有效截面积均应符合要求。

3. 金属电缆桥架系统全长各变形缝和软连接处应采用软铜导线或编织铜线连接;接地螺栓连接处的绝缘层应清除干净。

| 编号 | 名称 | 型号及规格 | 单位 | 数量 | 备注 |
|----|-------|--------------------------|----|----|-------|
| 1 | 接地跨接线 | 软铜导线BVR-4mm ² | m | | 或编织铜线 |
| 2 | 螺栓 | M6×20 镀锌 | 个 | 1 | |
| 3 | 螺母 | M6 镀锌 | 个 | 1 | |
| 4 | 弹簧垫圈 | 6 镀锌 | 个 | 1 | |
| 5 | 垫圈 | 6 镀锌 | 个 | 2 | |
| 6 | 跨接线端子 | 按导线截面选择 | 个 | 1 | |

金属电缆桥架接地安装

图集号 L13D10

页次 121

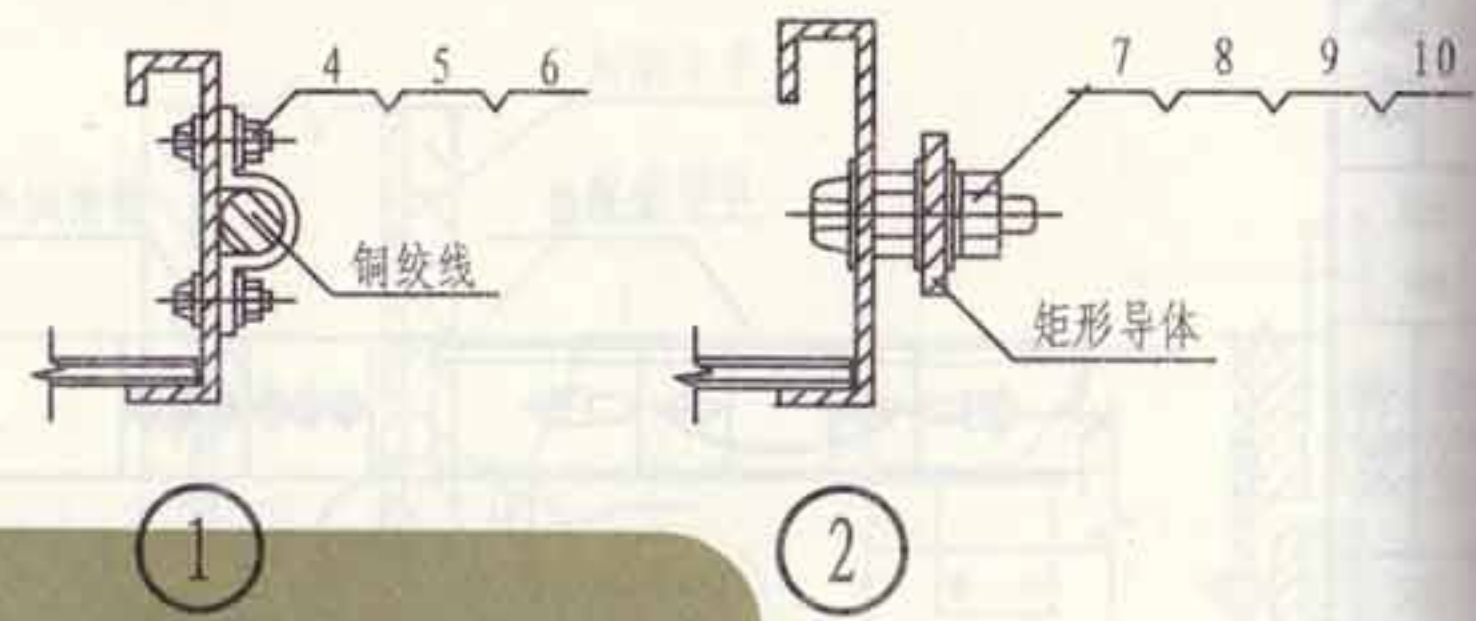
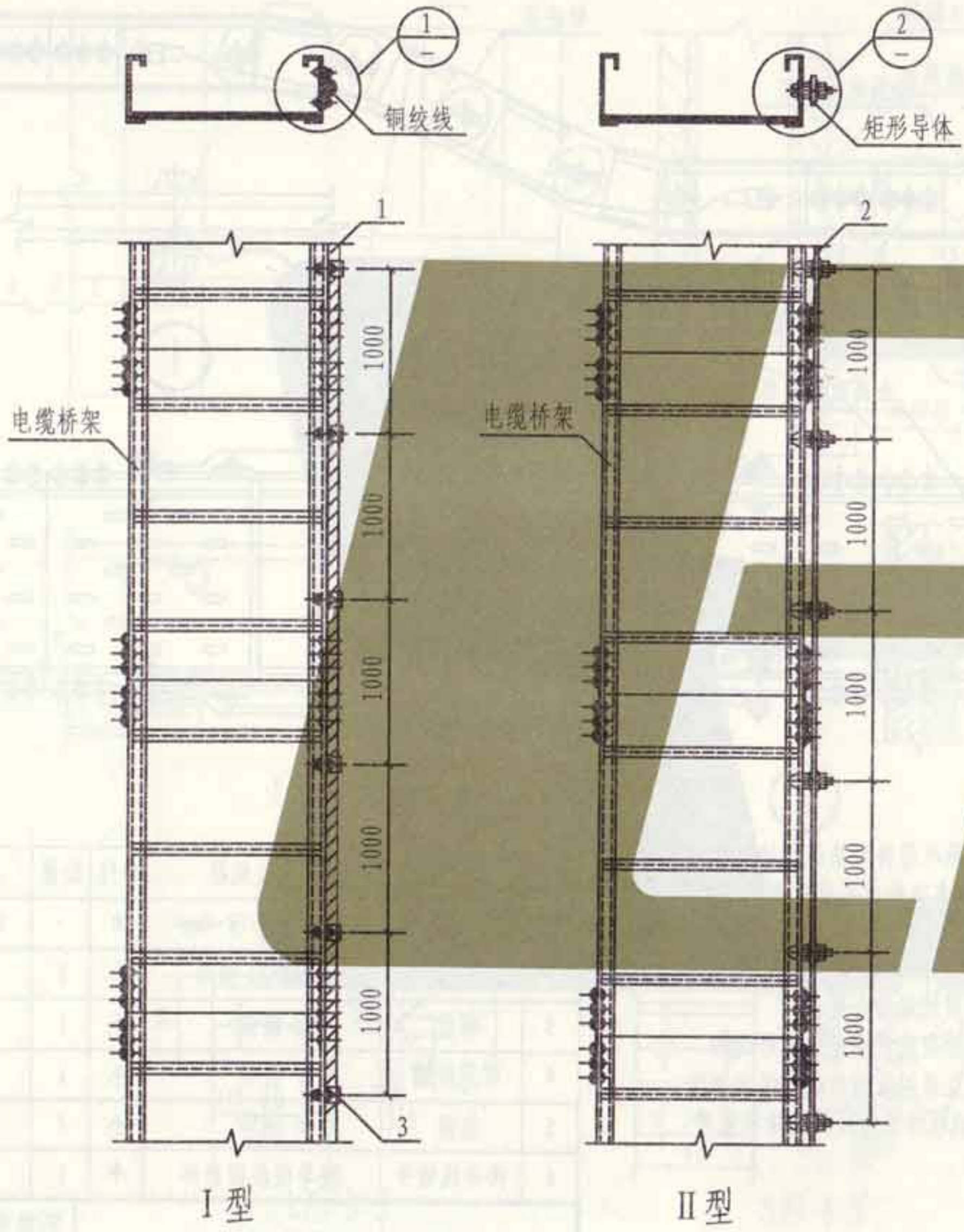

- 注: 1. 接地线沿电缆桥架侧板敷设, 直线段每隔1m固定一次, 转弯处应增加固定点。
2. 当电缆托盘有数层时, 接地线只架设在顶层电缆托盘侧板上安装, 装在托盘哪一侧由工程设计确定, 并每隔约6m与下面各层电缆托盘跨接一次。
3. 每段(包括非直线段)桥架应至少有一点与接地线可靠连接。
4. 电缆桥架(托盘)及其支架全长应不少于2处与接地(PE)或接零(PEN)干线相连接。

| 编号 | 名称 | 型号及规格 | 单位 | 数量 | | 备注 |
|----|------|----------------------|----|-----|------|------|
| | | | | I 型 | II 型 | |
| 1 | 接地线 | 不小于16mm ² | m | | | 铜绞线 |
| 2 | 接地线 | 见工程设计 | m | | | 矩形导体 |
| 3 | 电缆卡子 | 按接地干线规格确定 | 个 | 1 | | |
| 4 | 螺钉 | M5×20 镀锌 | 个 | 2 | | |
| 5 | 螺母 | M5 镀锌 | 个 | 2 | | |
| 6 | 垫圈 | 5 镀锌 | 个 | 4 | | |
| 7 | 螺钉 | M8×30 镀锌 | 个 | | 1 | |
| 8 | 螺母 | M8 镀锌 | 个 | | 2 | |
| 9 | 弹簧垫圈 | 8 镀锌 | 个 | | 1 | |
| 10 | 垫圈 | 8 镀锌 | 个 | | 3 | |

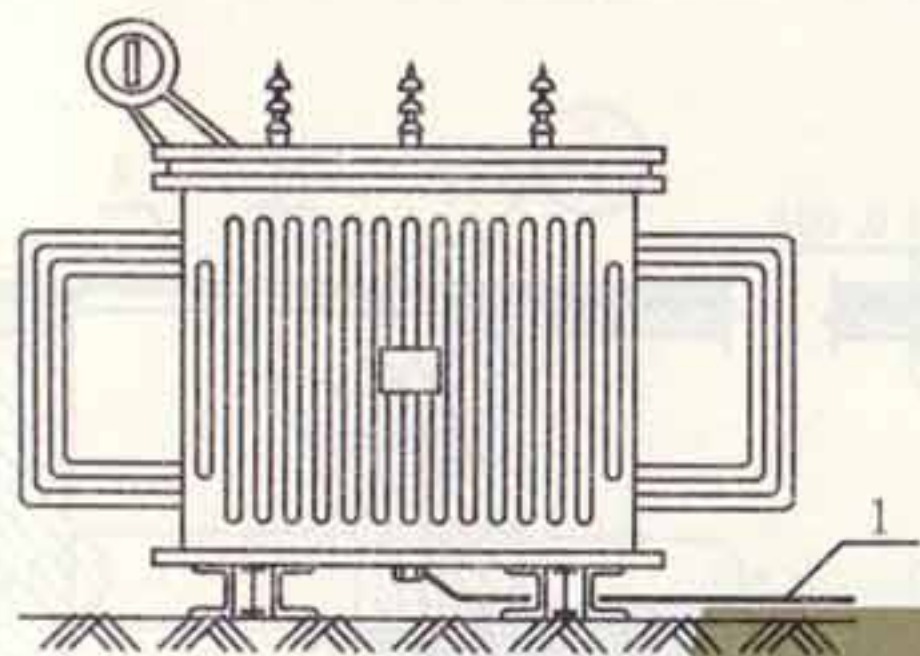

变压器外壳接地示意图

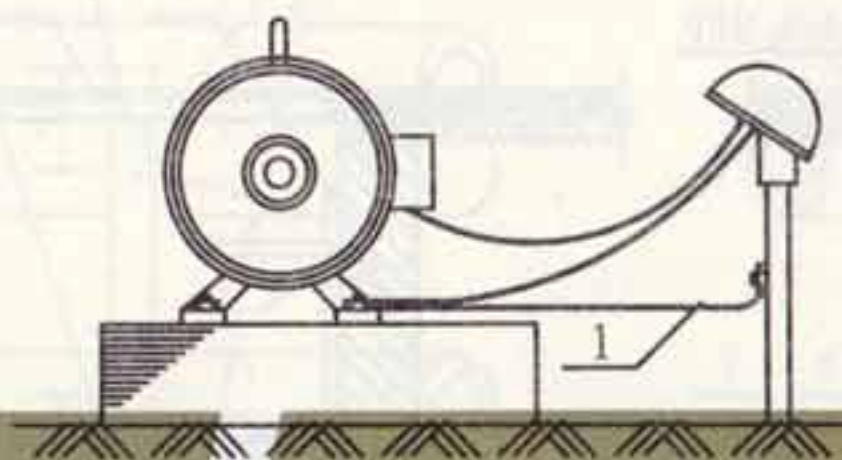

电机外壳保护接地做法

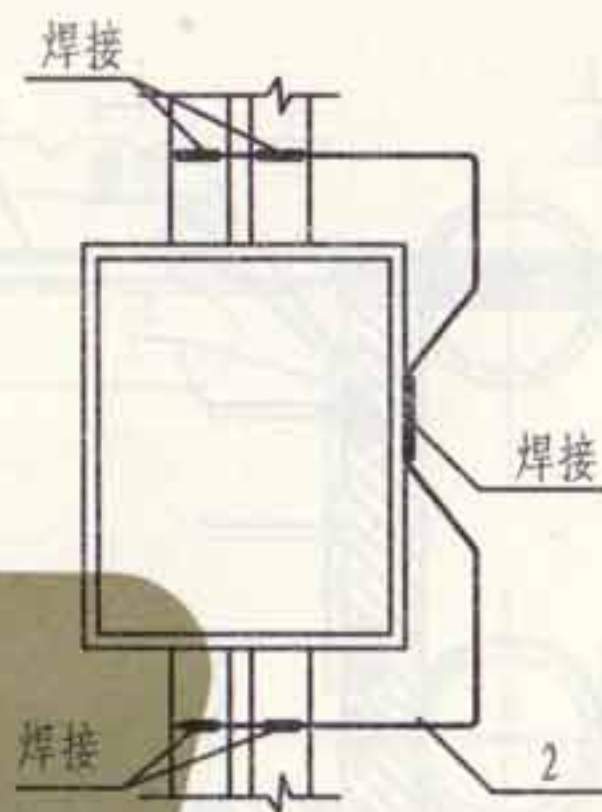

配电箱金属管路接地示意图

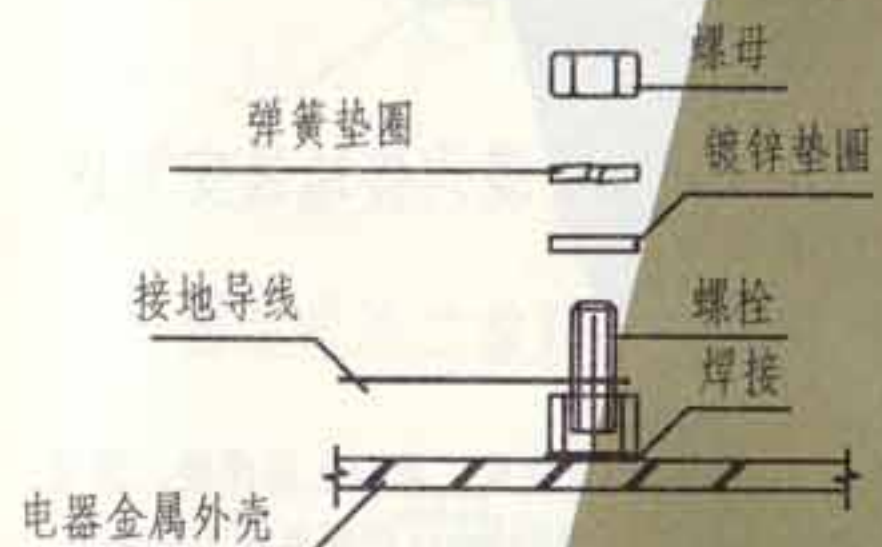

电器金属外壳接地做法(一)

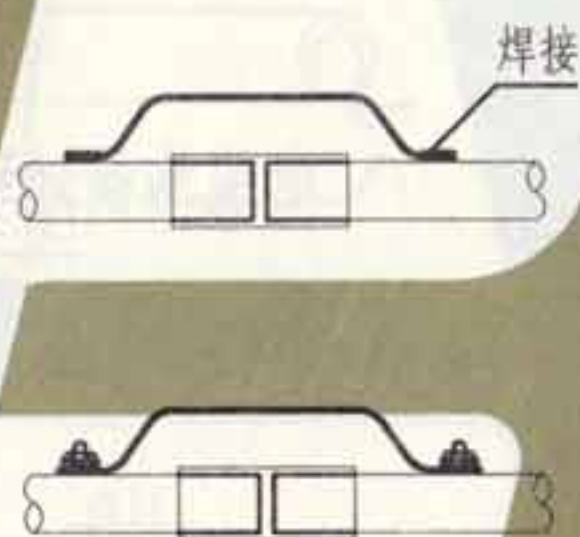

铁管与铁盒跨接接地做法

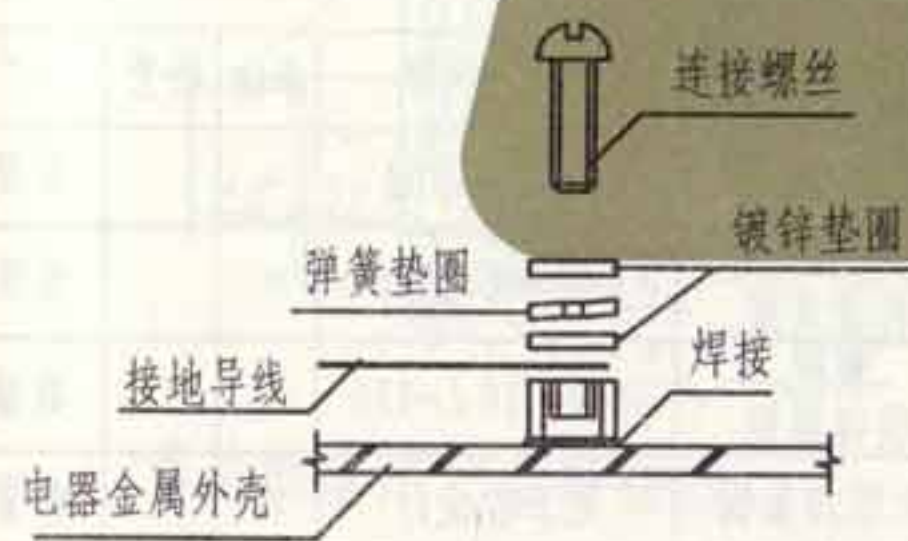
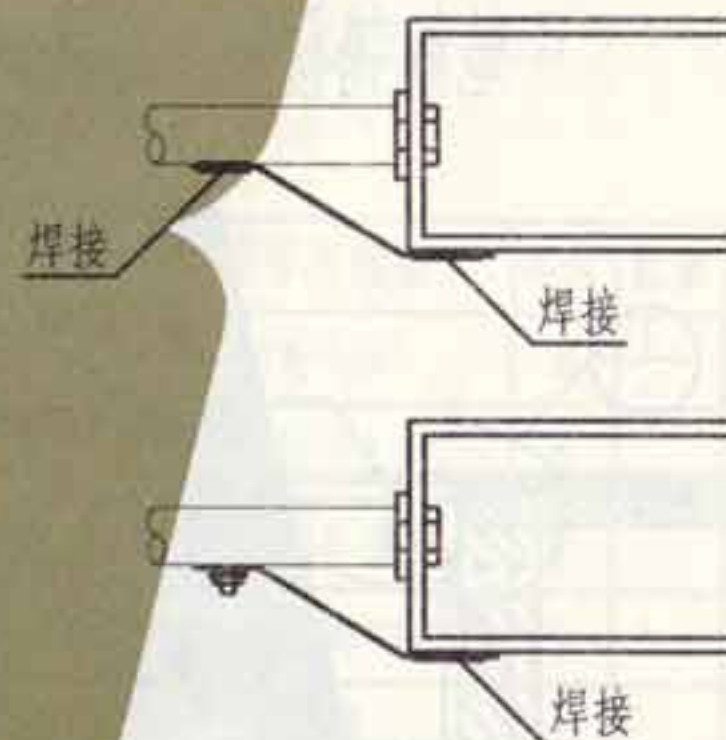

电器金属外壳接地做法(二)

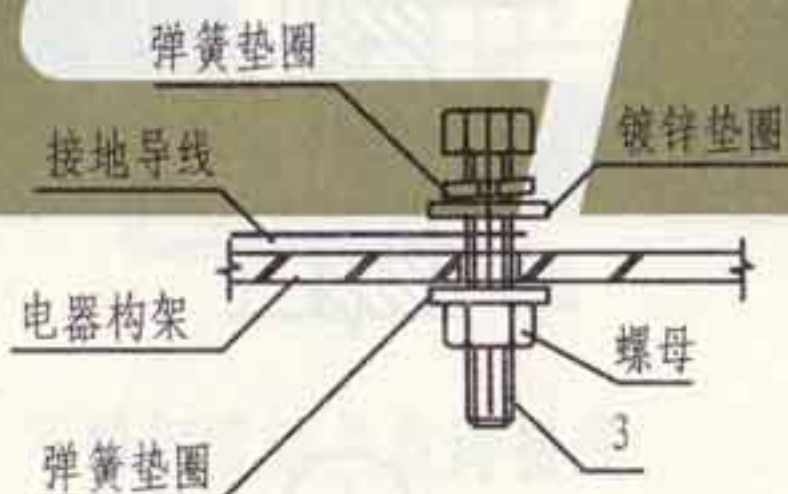

金属构架接地做法

| 编号 | 名称 | 型号及规格 | 单位 | 数量 | 备注 |
|----|------|----------|----|----|----|
| 1 | 接地线 | | 根 | | |
| 2 | 镀锌圆钢 | $\phi 8$ | 个 | | |
| 3 | 螺栓 | M8 | 个 | | |

电气设备外露可导电部分接地做法

图集号 L13D10
页次 123

张制
核
审
吴恩远
吴恩远
对
校
聂玉安
聂玉安
设计
瑾
韩瑾
图
制

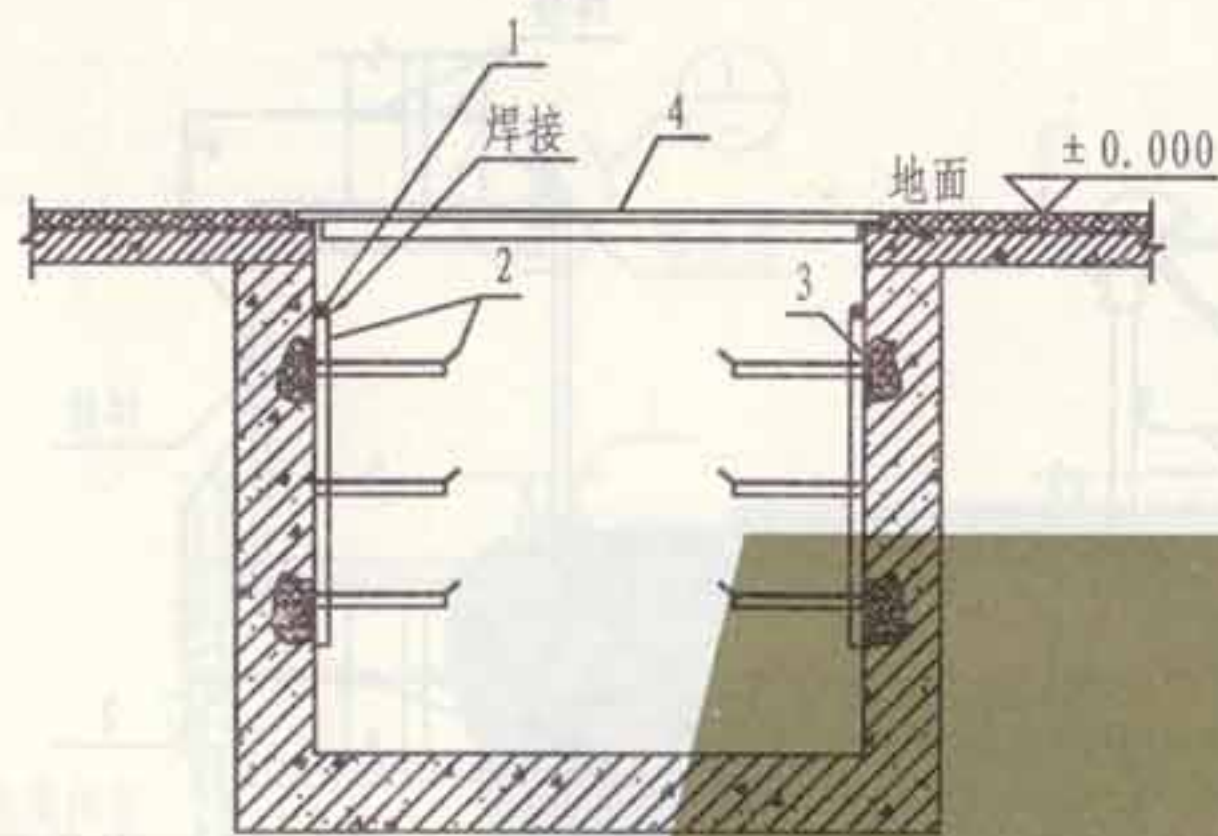

电缆沟接地线安装 I

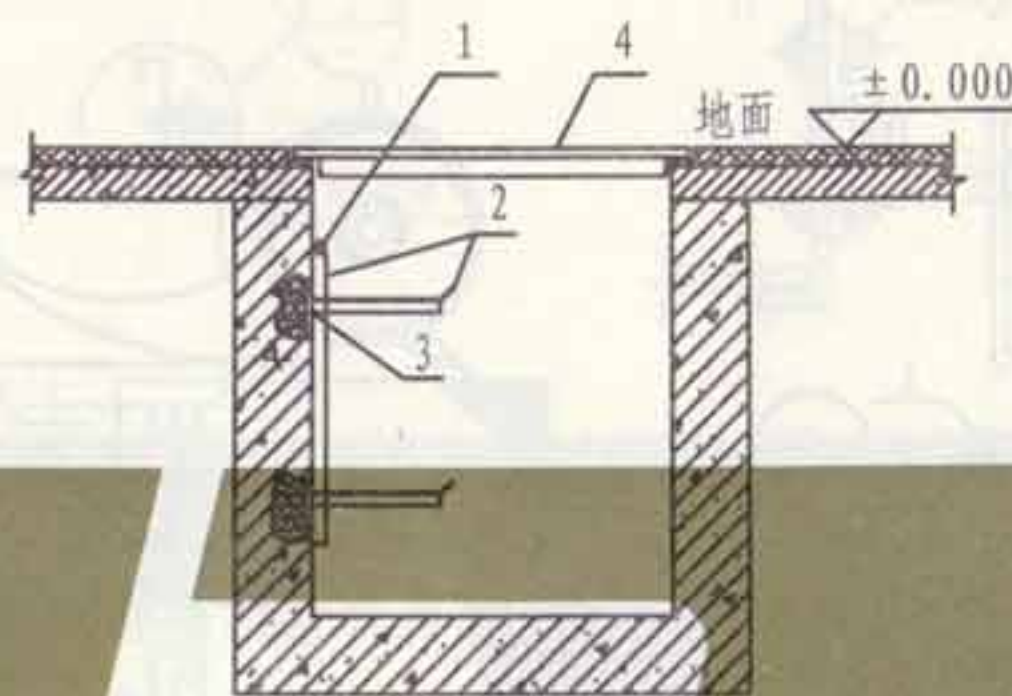

电缆沟接地线安装 III

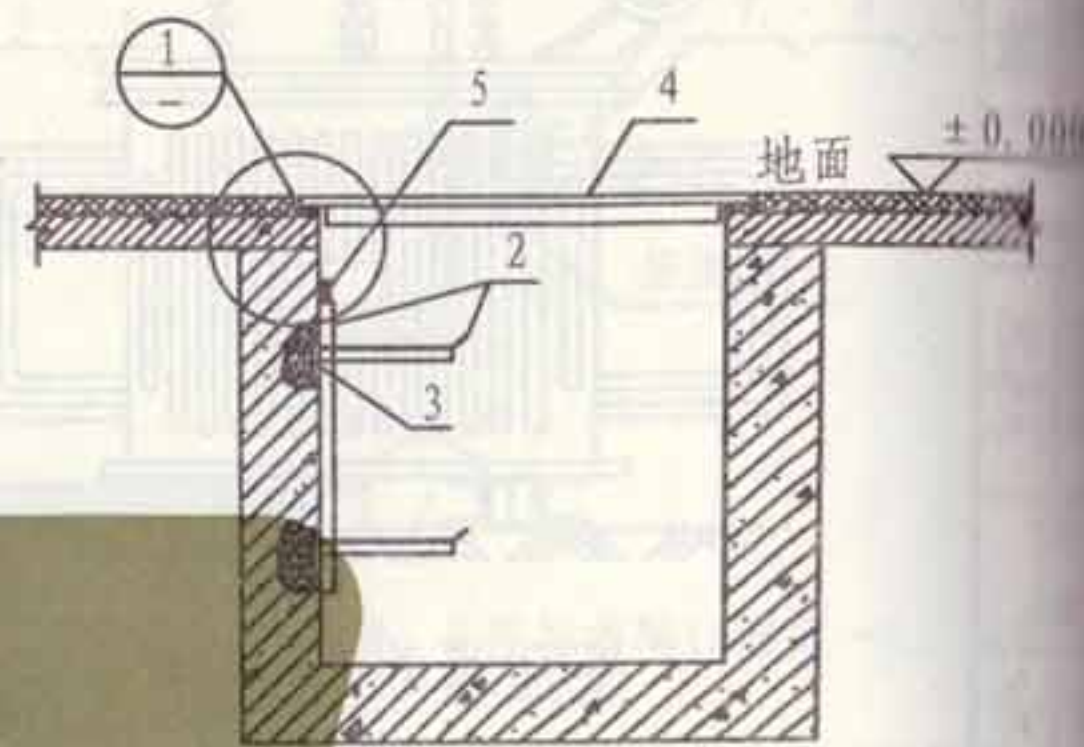

电缆沟接地线安装 IV

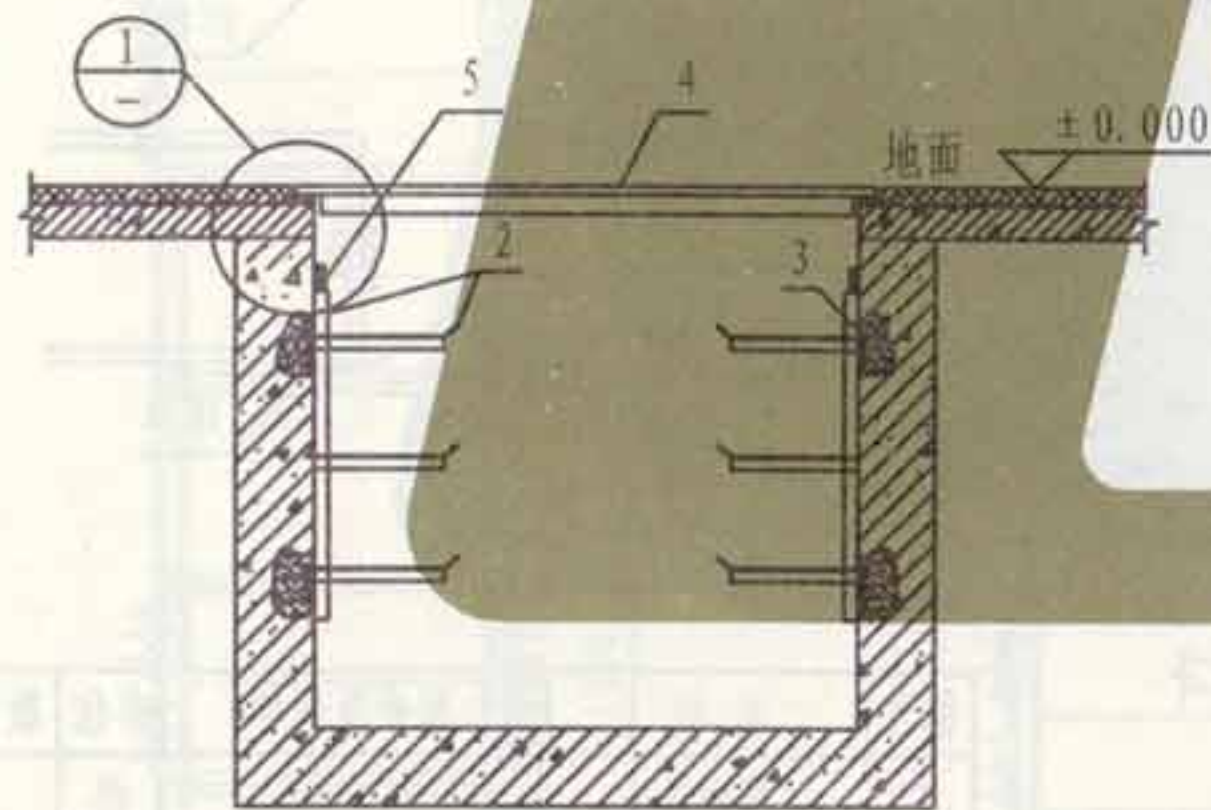

电缆沟接地线安装 II

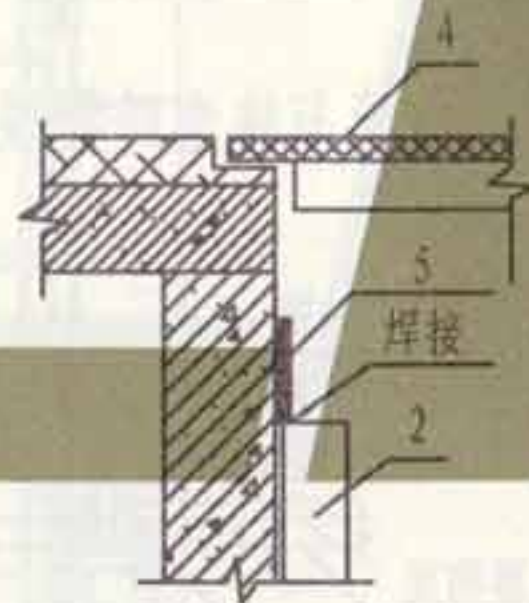

1

注:

1. 预埋件扁钢在主架安装处, 应与主筋焊接。预埋件间距, 电力电缆为1000mm, 控制电缆为800mm。
2. 当沟壁为砖结构时, 预埋件应有筋加固。
3. 当接地线与支架焊接之后, 涂防腐漆以防腐蝕。

| 编号 | 名称 | 型号及规格 | 单位 | 数量 | 备注 |
|----|---------------|---------------|----|----|---------|
| 1 | 接地线 | φ10镀锌圆钢 | m | | 长度按需要确定 |
| 2 | 电缆或电缆 托盘支架 | L40×4 镀锌 | m | | 长度按需要确定 |
| 3 | 预埋 镀锌扁钢 | -100×10 L=120 | 块 | | 数量按需要确定 |
| 4 | 电缆沟盖板 | 见工程设计 | 块 | | 数量按需要确定 |
| 5 | 接地线 | -25×4 镀锌 | m | | 长度按需要确定 |

接地线沿电缆沟壁安装

图集号 L13D10

页次 124

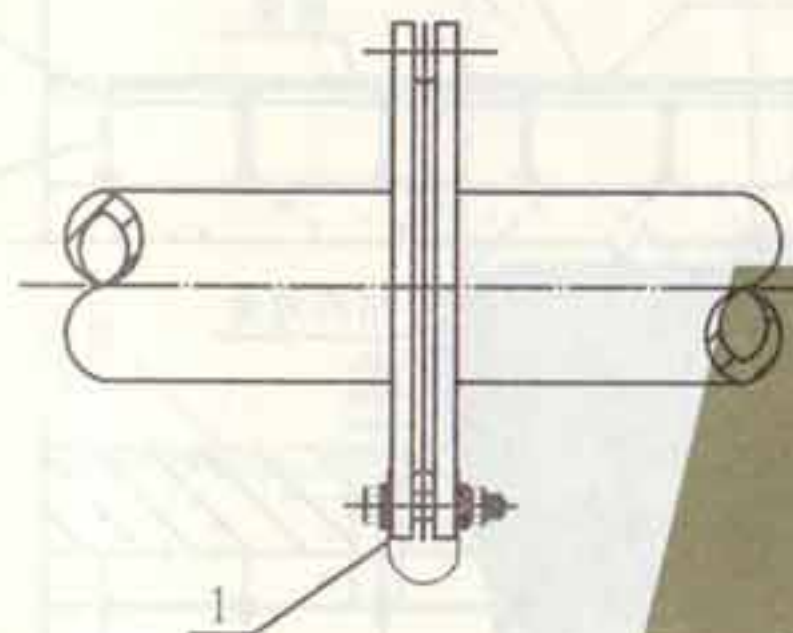

固定式法兰盘跨接线

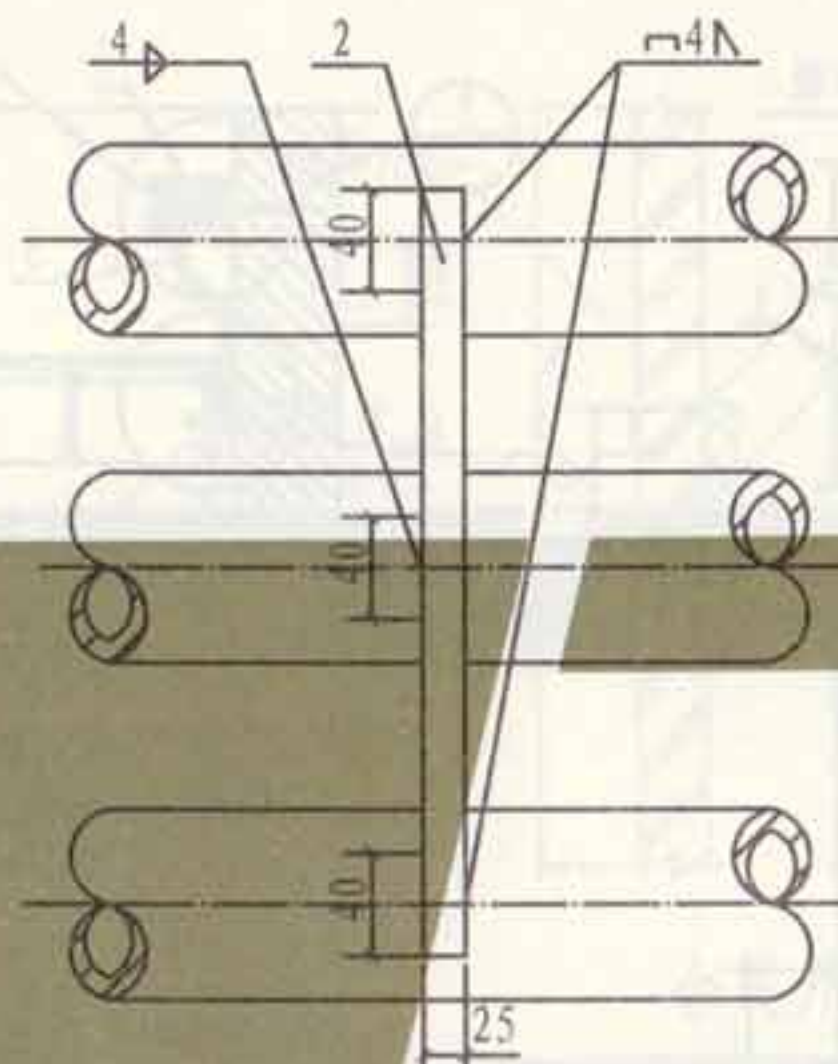

钢管平行敷设的接地 I

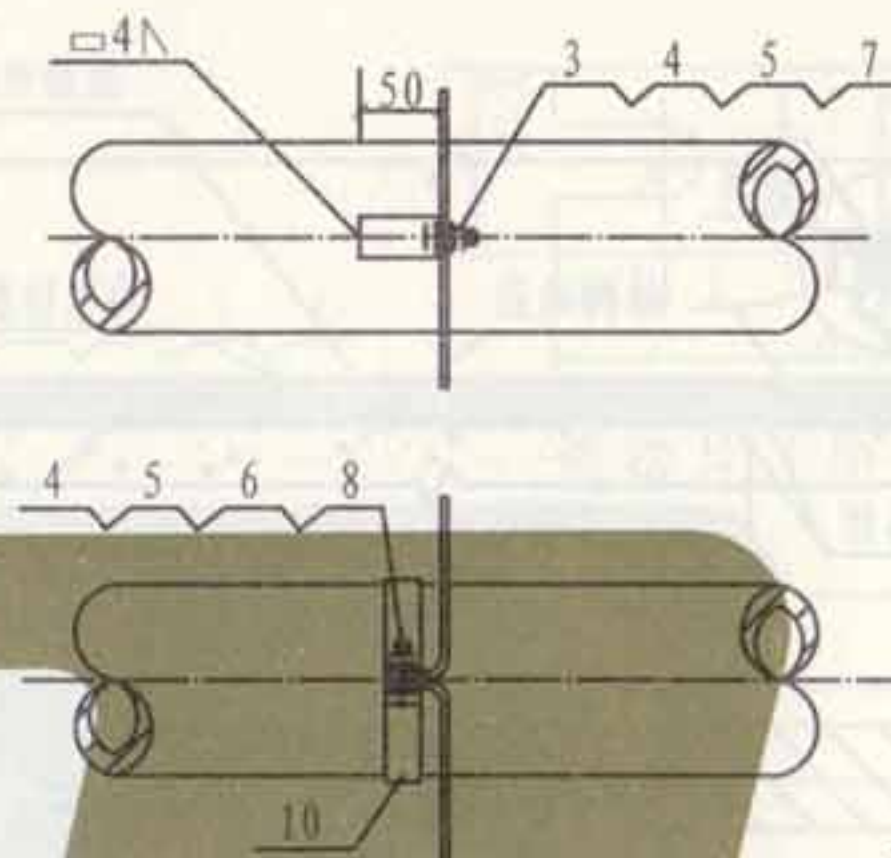

钢管平行敷设的接地 II

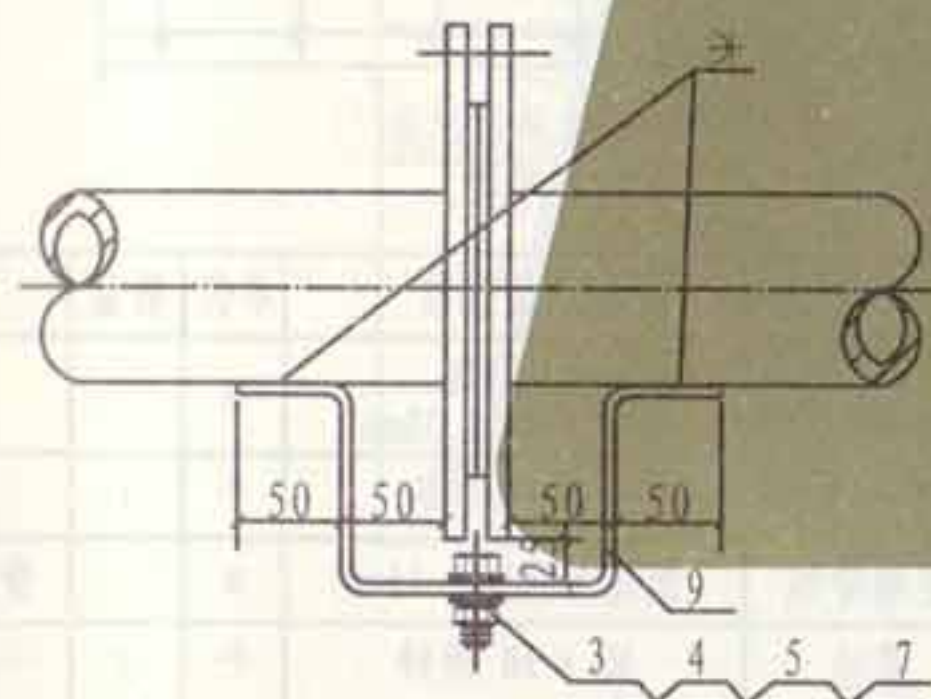
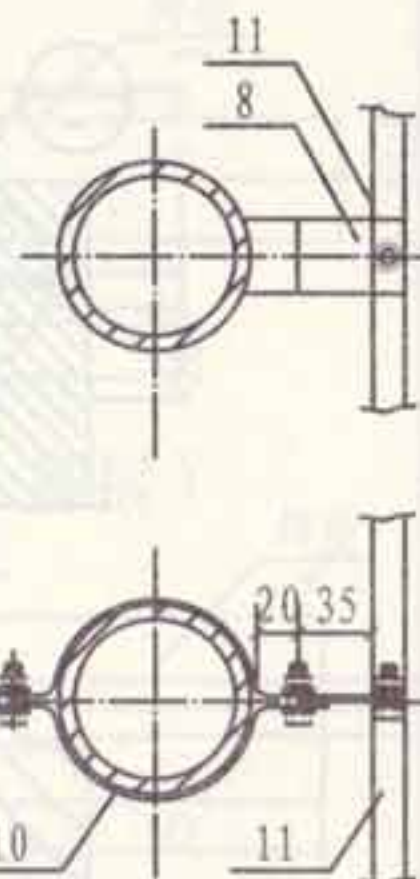

卷边松套法兰盘跨接线

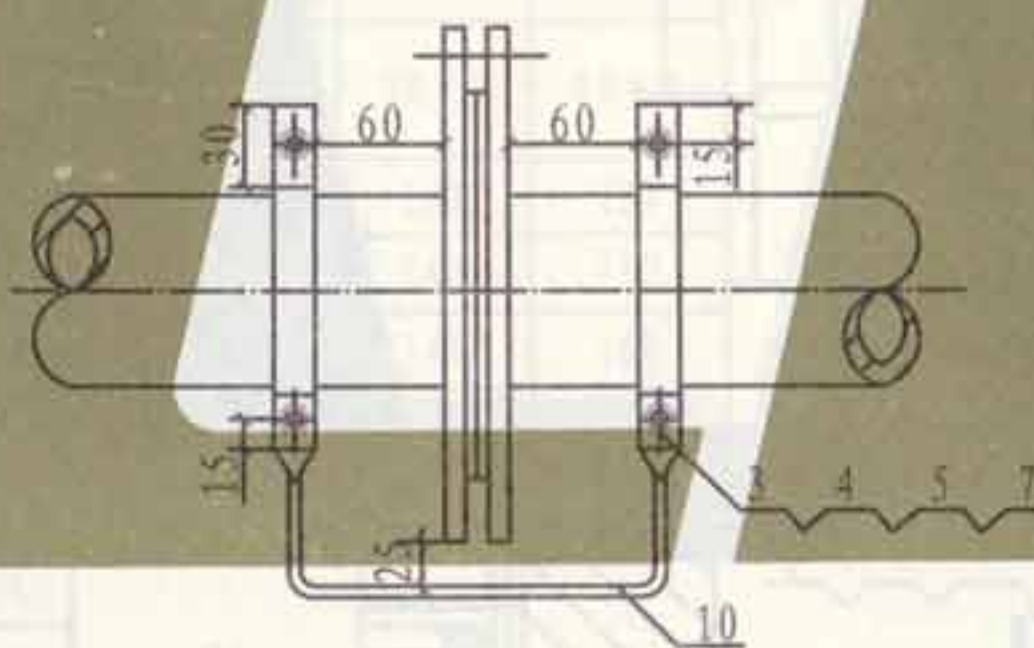

不锈钢管法兰盘跨接线

| 编号 | 名称 | 型号及规格 | 单位 | 数量 | 备注 |
|----|--------|----------------------|----|----|---------|
| 1 | 跨接线 | BVR-6mm ² | m | | 长度按需要确定 |
| 2 | 连接导体 | -25×4 | m | | 长度按需要确定 |
| 3 | 螺栓 | M10×30 镀锌 | 个 | | |
| 4 | 螺母 | M10 镀锌 | 个 | | |
| 5 | 垫圈 | 10 镀锌 | 个 | | |
| 6 | 螺栓 | M10×35 镀锌 | 个 | | |
| 7 | 弹簧垫圈 | 10 镀锌 | 个 | | |
| 8 | 连接片 | -25×4 | m | | 长度按需要确定 |
| 9 | 跨接线 | -25×4 | m | | 长度按需要确定 |
| 10 | 跨接线和卡箍 | -25×4 | m | | 长度按需要确定 |
| 11 | 接地线 | 见工程设计 | m | | |

注：跨接线BVR-6mm²为多股铜芯软线，根据螺栓直径的大小弯成环状，搪锡压接。

张钊 审核 吴恩远 对校 聂玉安 设计 韩瑾 制图

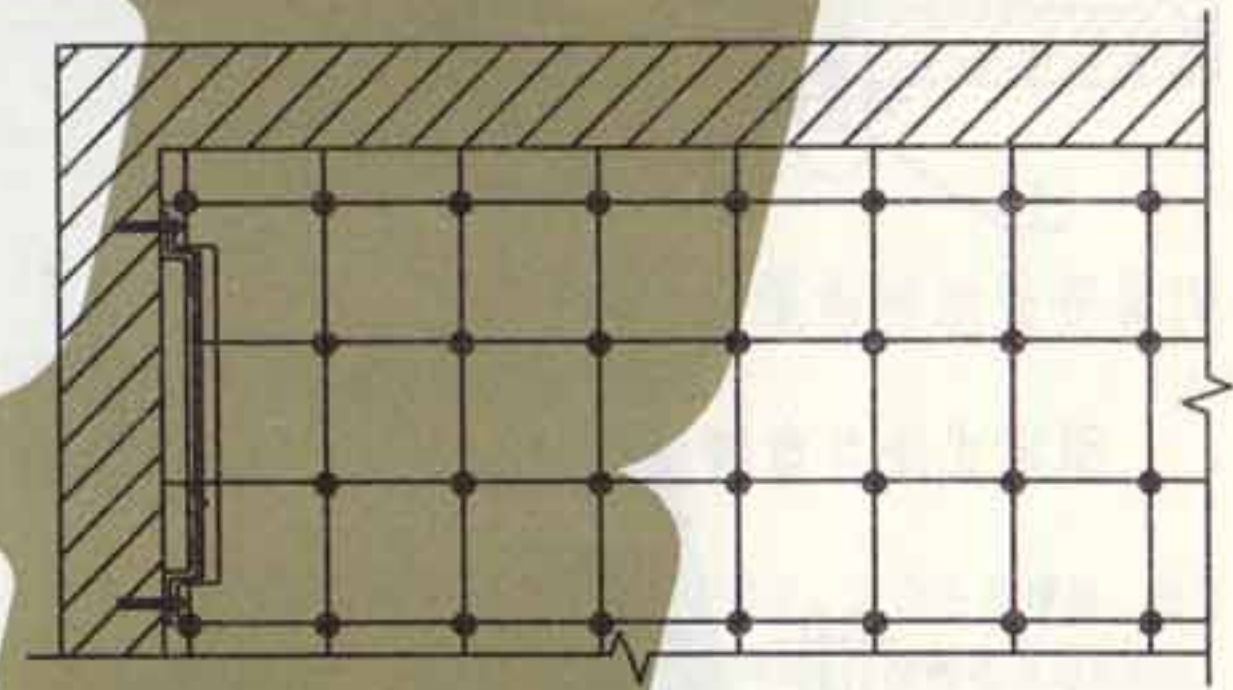
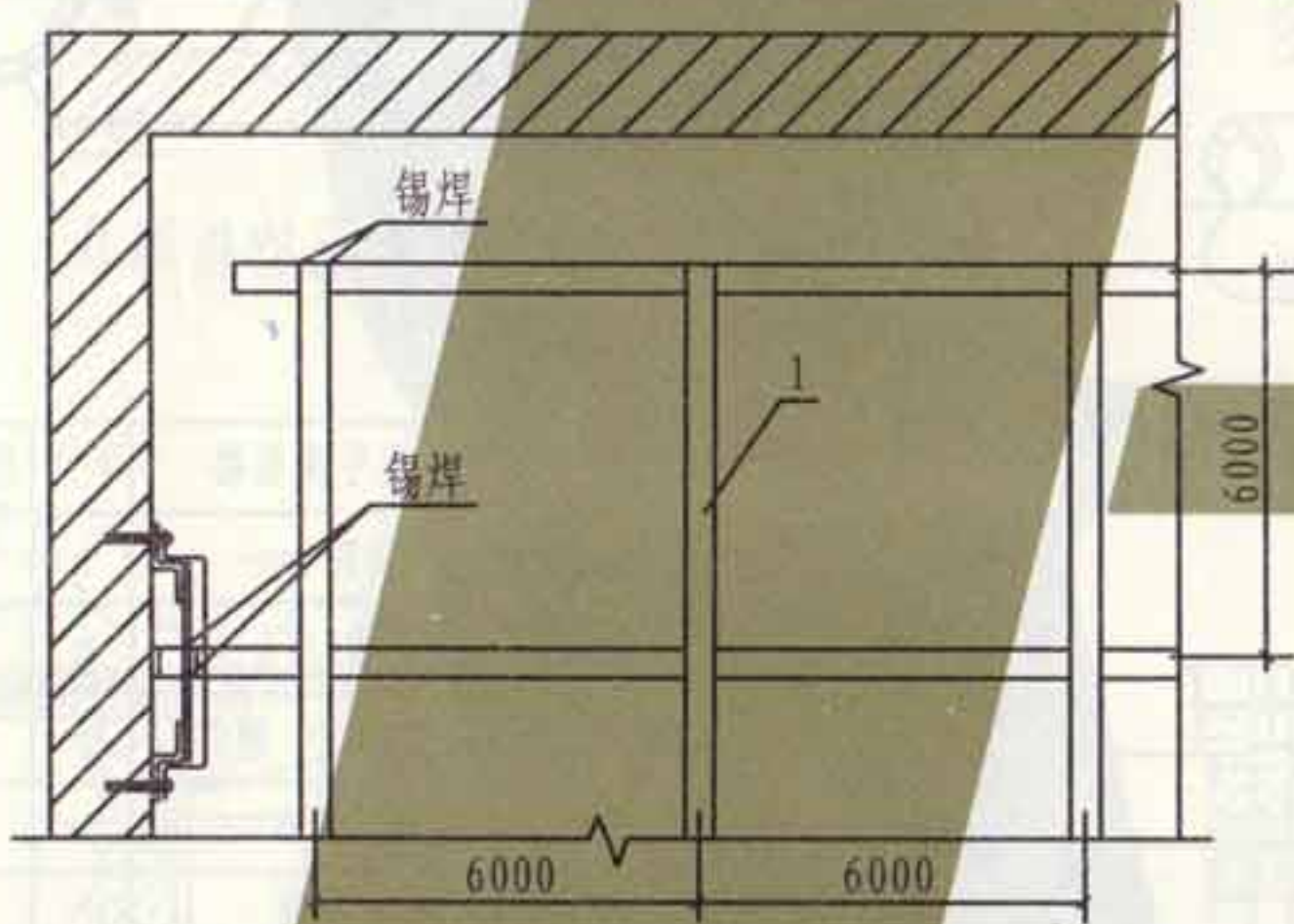
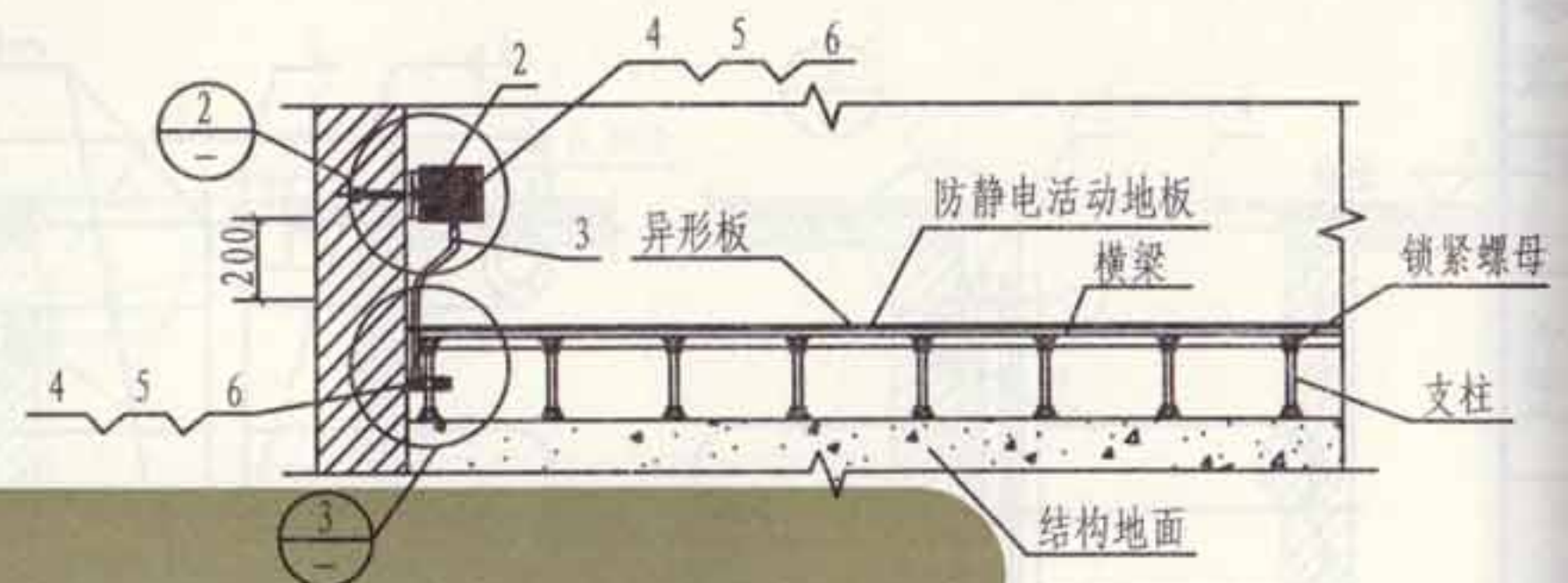
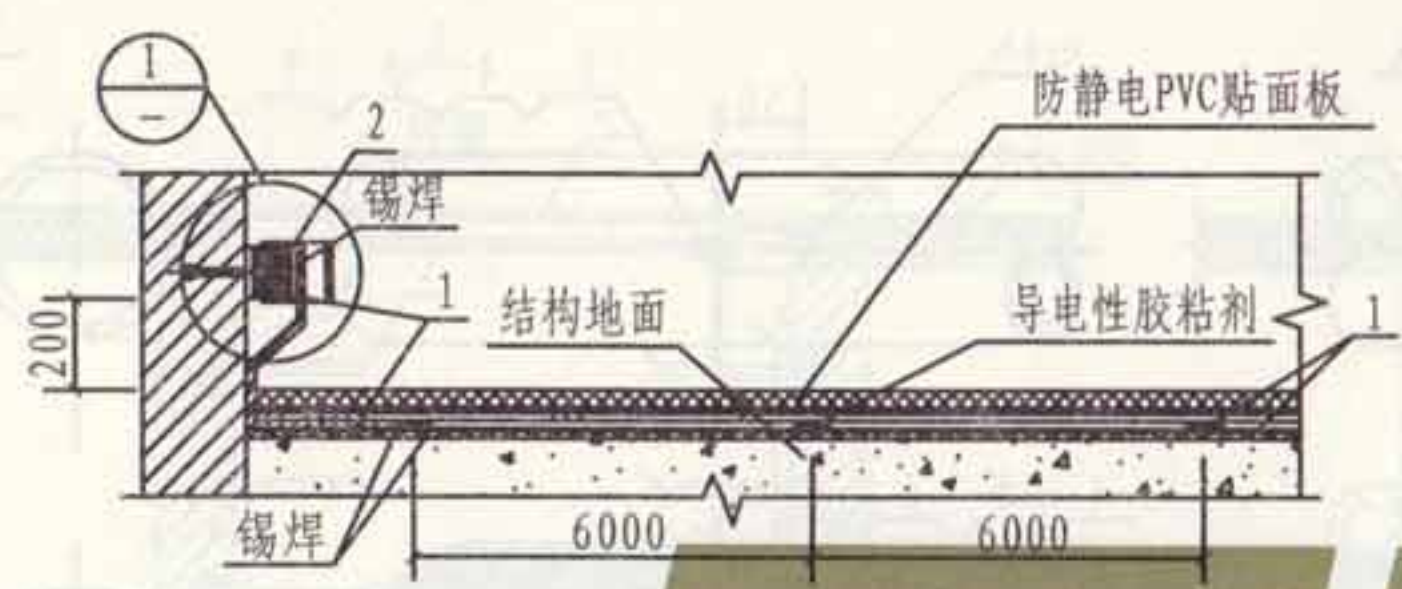

注: R 为支柱的半径。

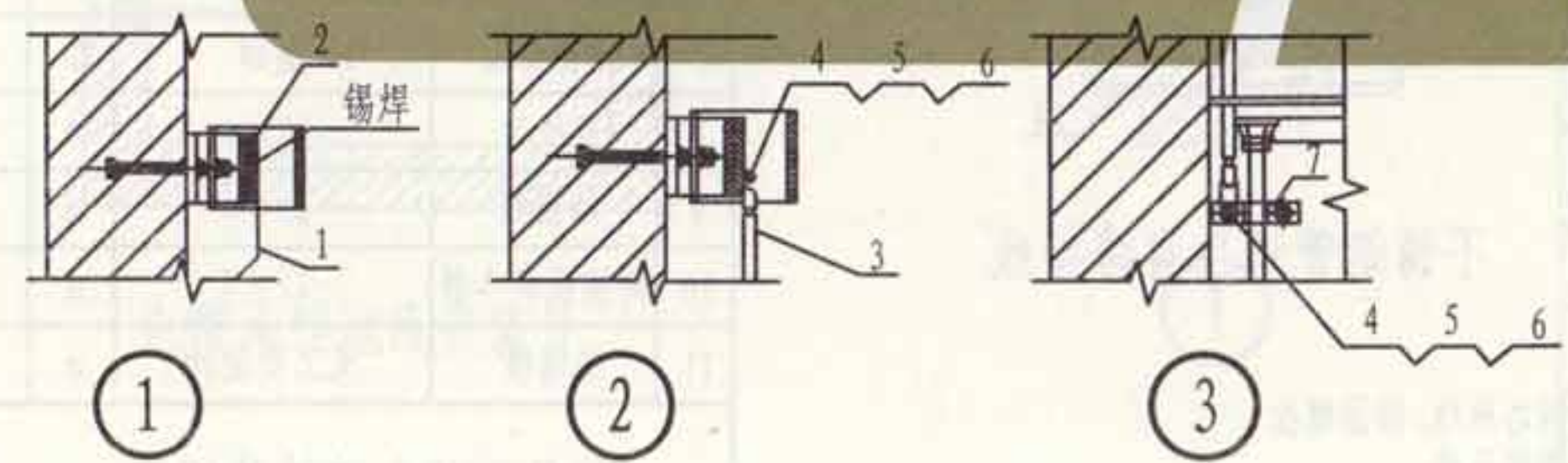

| 编号 | 名称 | 型号及规格 | 单位 | 数量 | 备注 |
|----|-------|---------------------------|----|----|--------|
| 1 | 铜箔 | 宽15~20mm, 厚0.05~0.08mm | m | | |
| 2 | 接地端子板 | 厚4mm紫铜板 | 个 | 1 | |
| 3 | 接地导线 | 绝缘导线BVR-16mm ² | m | | 带铜接线端子 |
| 4 | 螺栓 | M6×30 镀锌 | 个 | 3 | |
| 5 | 螺母 | M6 镀锌 | 个 | 3 | |
| 6 | 垫圈 | 6 镀锌 | 个 | 3 | |
| 7 | 卡箍 | -25×4 L=πR+82 | 个 | 2 | 镀锌 |

防静电地面的接地安装

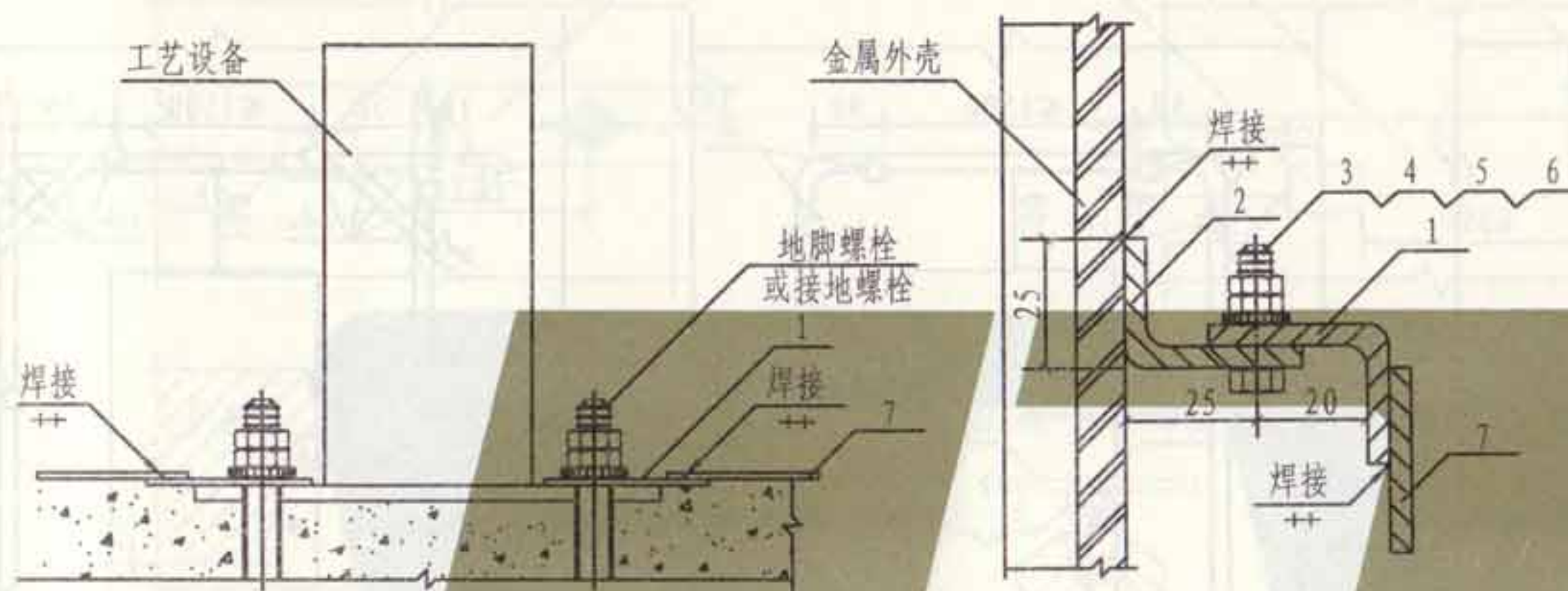

工艺设备接地

金属外壳接地

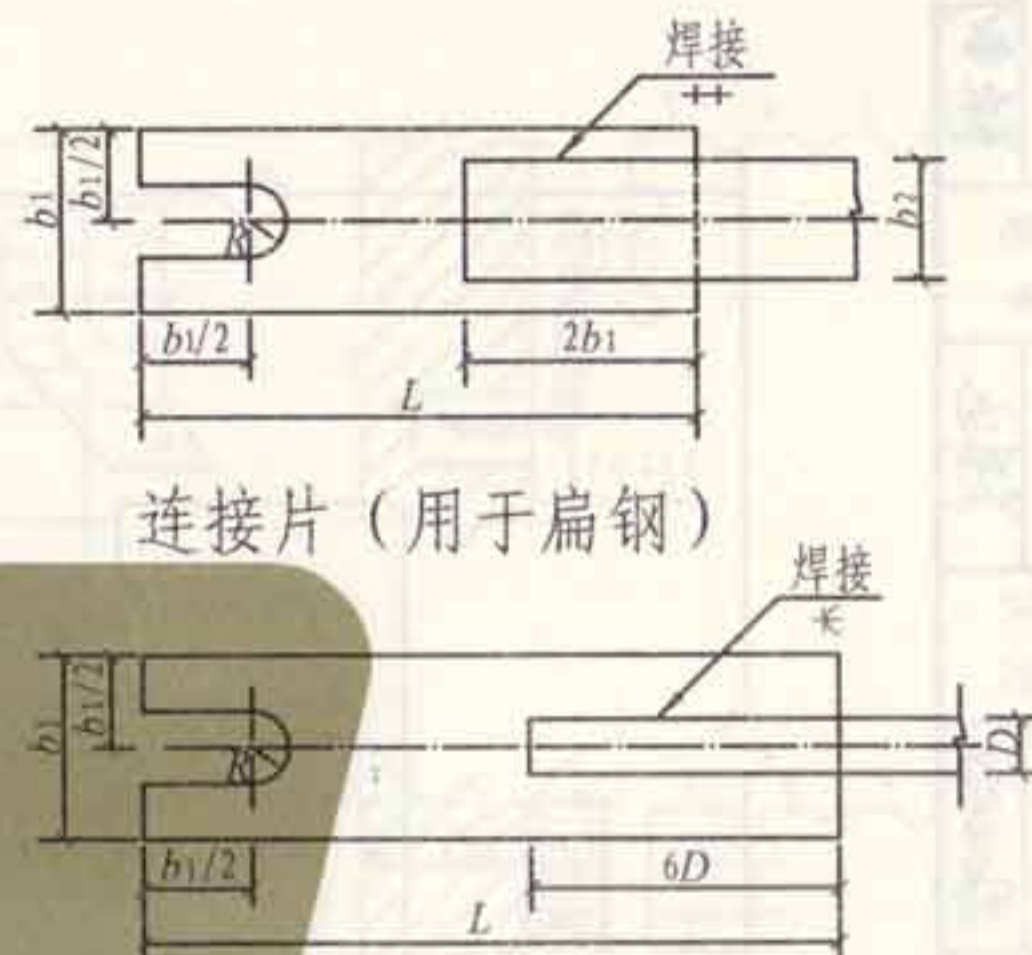

连接片 (用于扁钢)

连接片 (用于圆钢)

连接片制作长度表(L)

| 安装螺栓直径 | | M6及以下 | M8~12 | M14~18 | M20~24 | M27~30 |
|--------|-------|-------|-------|--------|--------|--------|
| 连接片规格 | | 12×4 | 25×4 | 40×4 | 50×4 | 60×4 |
| 联结线规格 | | 12×4 | 25×4 | 40×4 | 50×4 | 60×4 |
| 扁钢 | 12×4 | — | 70 | 80 | 100 | 120 |
| | 25×4 | — | 90 | 110 | 140 | 160 |
| | 40×4 | — | 110 | 120 | 140 | 160 |
| 圆钢 | φ5~6 | 80 | 80 | 100 | 120 | 140 |
| | φ8~10 | 100 | 100 | 120 | 140 | 160 |

注:

1. 本图适用于非电气的工艺设备与邻近管线或设备直接连接以实现辅助等电位连接。
2. 连接片上的R,根据地脚螺栓或接地螺栓大小而定。
3. 工艺设备及金属外壳如已接有PE线,不需另加线连接。

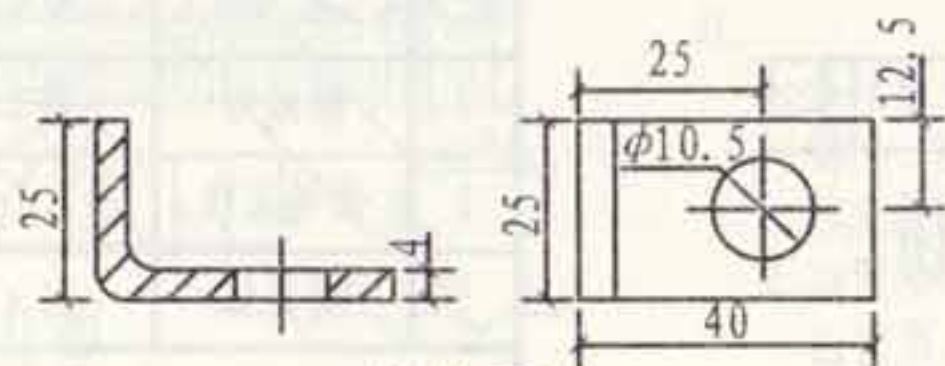

连接耳

| 编号 | 名称 | 型号及规格 | 单位 | 数量 | 备注 |
|----|--------|--------------|----|----|----|
| 1 | 连接片 | 见左表 | 个 | 1 | |
| 2 | 连接耳 | -25×4 L=65mm | 个 | 1 | |
| 3 | 螺栓 | M6×30 | 个 | 1 | |
| 4 | 螺母 | M6 | 个 | 1 | |
| 5 | 弹簧垫圈 | 6 | 个 | 1 | |
| 6 | 垫圈 | 6 | 个 | 1 | |
| 7 | 等电位连接线 | 见工程设计 | m | | |

工艺设备及金属外壳接地安装

图集号

L13D10

页次

127

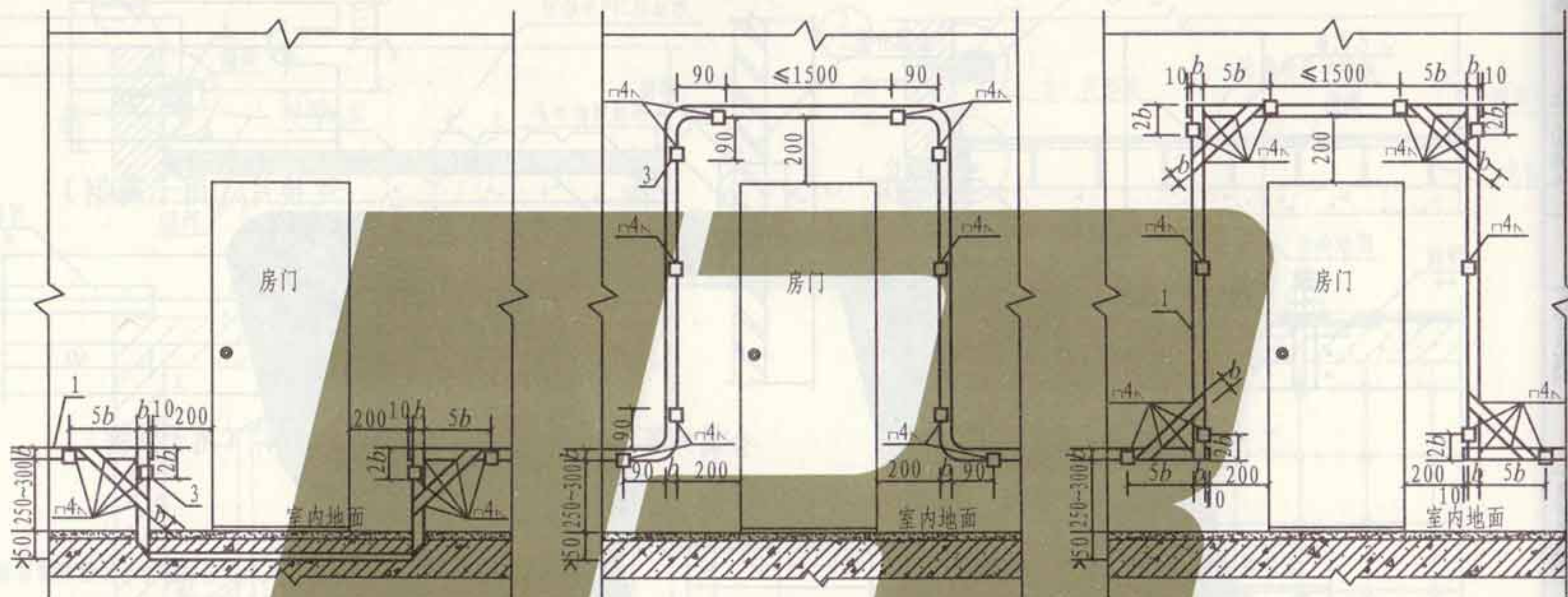

I型

II 型

III型

注：

1. 本图为扁钢接地线, 若采用圆钢时, 仍可参照本图施工。
2. 接地线表面沿长度方向, 每段为15~100mm, 分别涂以黄色和绿色相间的条纹。
3. 接地线上的临时接线柱安装见第91页。

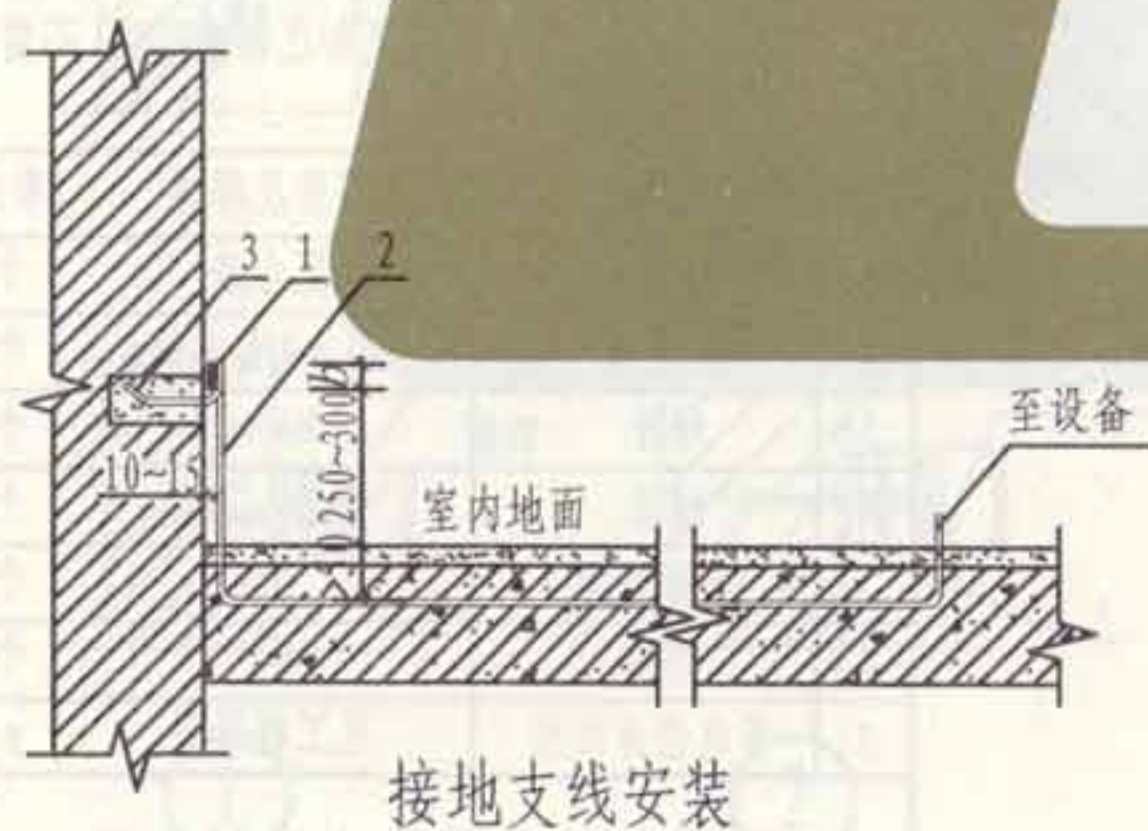

固定钩

| 编号 | 名称 | 型号及规格 | 单位 | 数 量 | | | 备 注 |
|----|------|------------|----|-----|------|-------|-----|
| | | | | I 型 | II 型 | III 型 | |
| 1 | 接地线 | 见工程设计 | m | | | | |
| 2 | 接地支线 | 见工程设计 | m | | | | |
| 3 | 固定钩 | -25×4 L=90 | 个 | 4 | 10 | 10 | |

接地线过门和接地支线安装

图集号

L13D10

页次

128

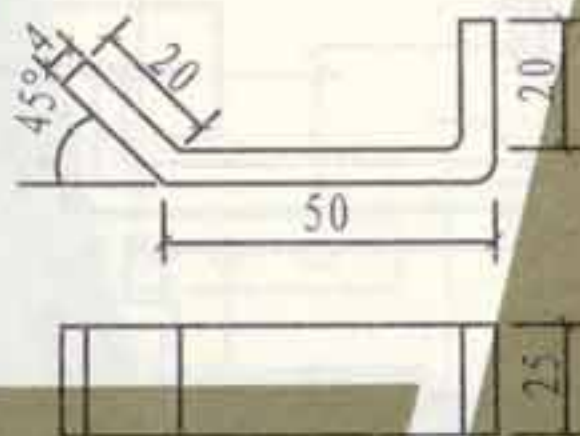
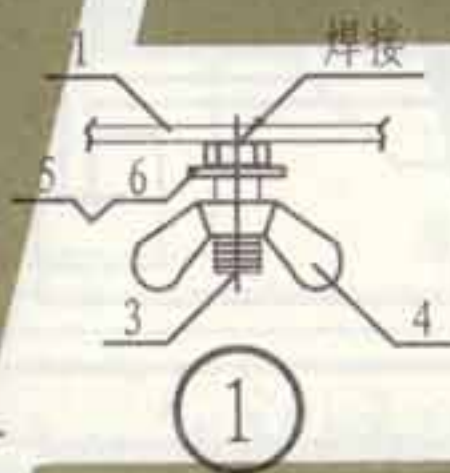
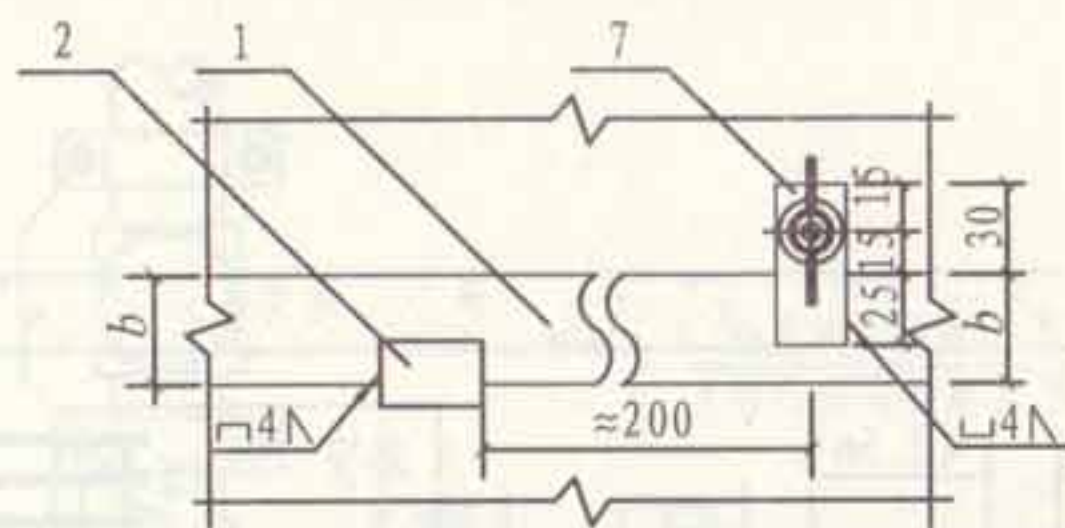
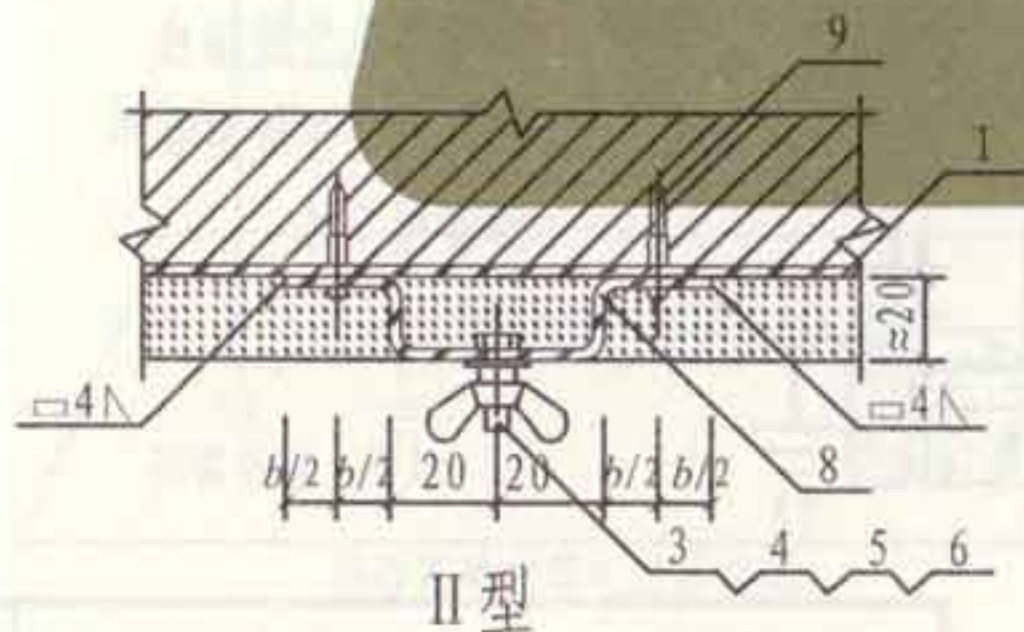
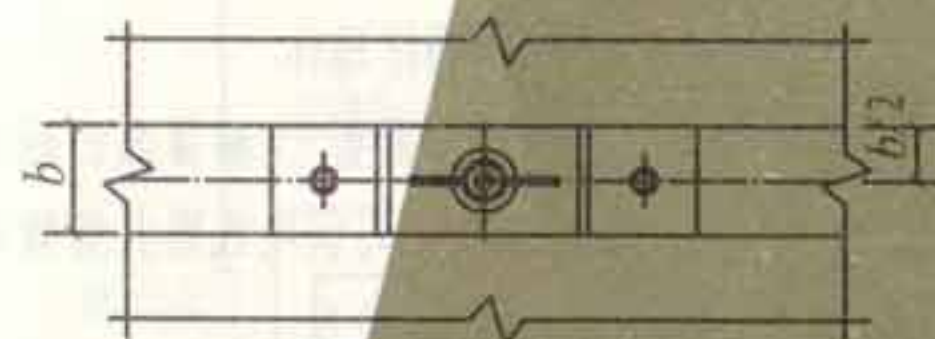
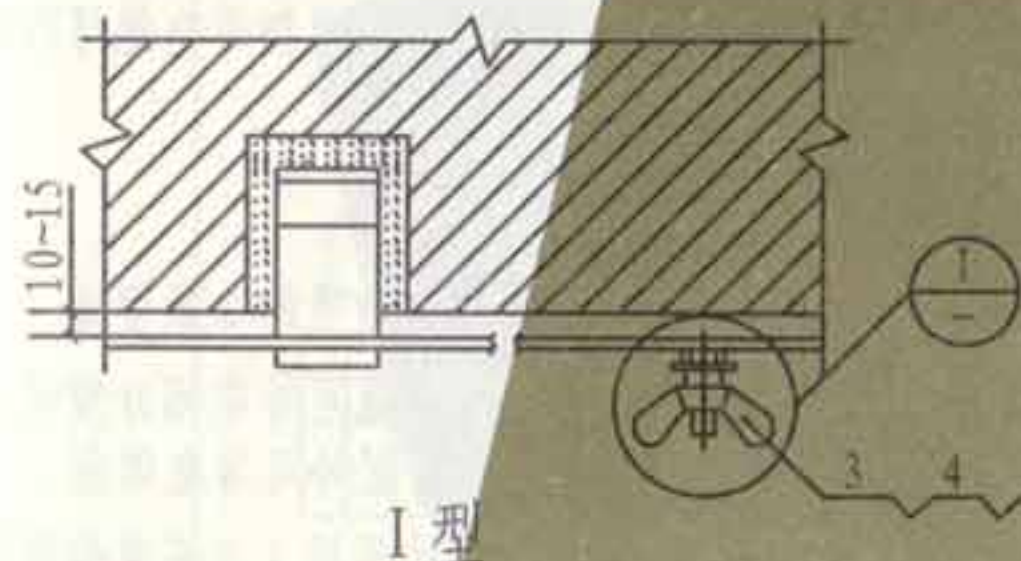
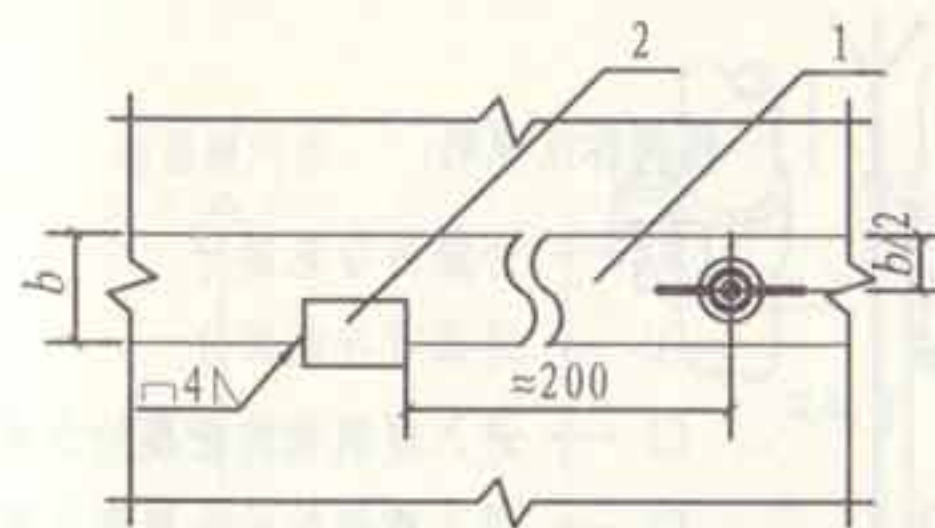

零件2

注:

1. 接地线采用25×4或40×4镀锌扁钢, I、III型沿墙明敷, II、IV型沿抹灰层暗敷。
2. IV型接地线上的固定孔在敷设前应按固定距离和水泥钉的直径, 将孔打好后再安装。

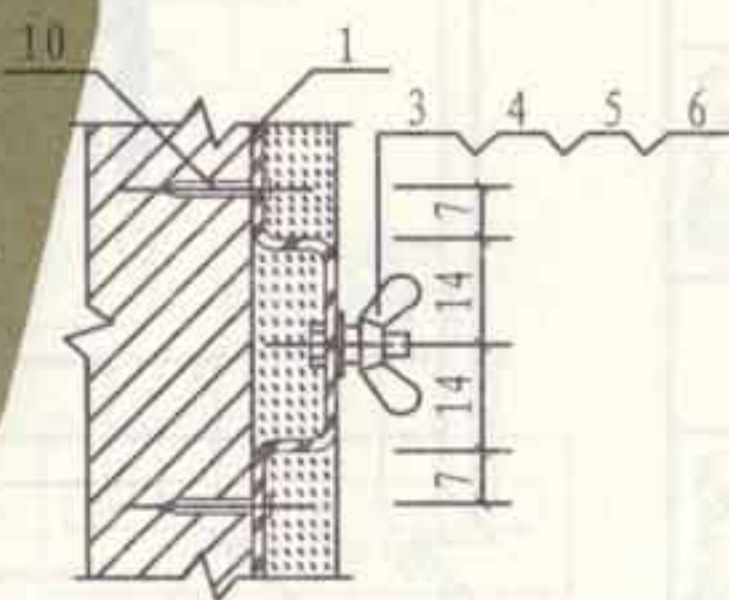
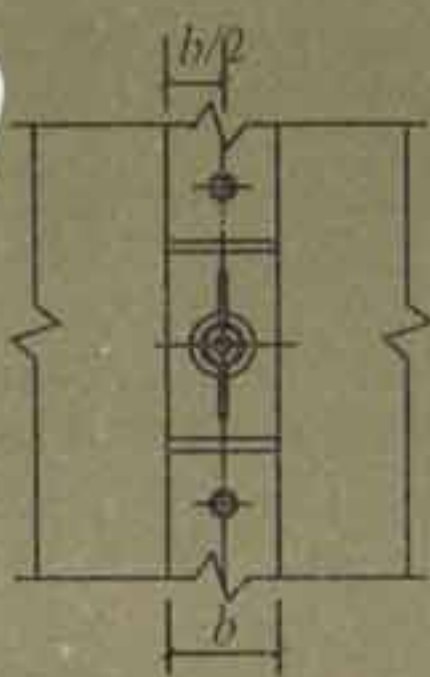
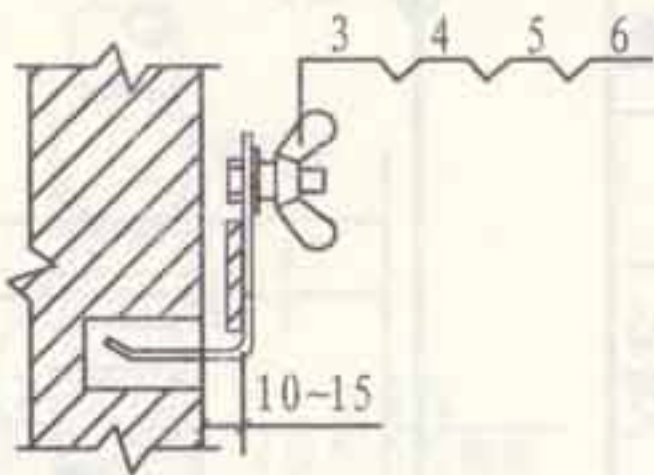

| 编号 | 名称 | 型号及规格 | 单位 | 数量 | | | | 备注 |
|----|------|------------------|----|----|-----|------|-----|----|
| | | | | I型 | II型 | III型 | IV型 | |
| 1 | 接地线 | 见工程设计 | m | | | | | |
| 2 | 固定钩 | -25×4 L=90 | 个 | 1 | | 1 | | |
| 3 | 螺栓 | M10×30 镀锌 | 个 | 1 | 1 | 1 | 1 | |
| 4 | 蝶形螺母 | M10 镀锌 | 个 | 1 | 1 | 1 | 1 | |
| 5 | 垫圈 | 10 镀锌 | 个 | 1 | 1 | 1 | 1 | |
| 6 | 弹簧垫圈 | 10 镀锌 | 个 | 1 | 1 | 1 | 1 | |
| 7 | 接地板 | -25×4 L=55 镀锌 | 个 | | | 1 | | |
| 8 | 接地板 | -b×4 L=80+2b | 个 | | 1 | | | |
| 9 | 射钉 | M8 L=50 d=8 | 个 | | 2 | | | |
| 10 | 水泥钉 | #9 L=38.1 d=3.76 | 个 | | | | 2 | |

临时接线柱安装

图集号

L13D10

页次

129

| | |
|-----|-----|
| 张钊 | 张钊 |
| 核 | |
| 审 | |
| 吴恩远 | 吴恩远 |
| 对 | |
| 校 | |
| 安 | |
| 玉 | |
| 安 | |
| 设计 | |
| 安 | |
| 玉 | |
| 图 | |
| 制 | |

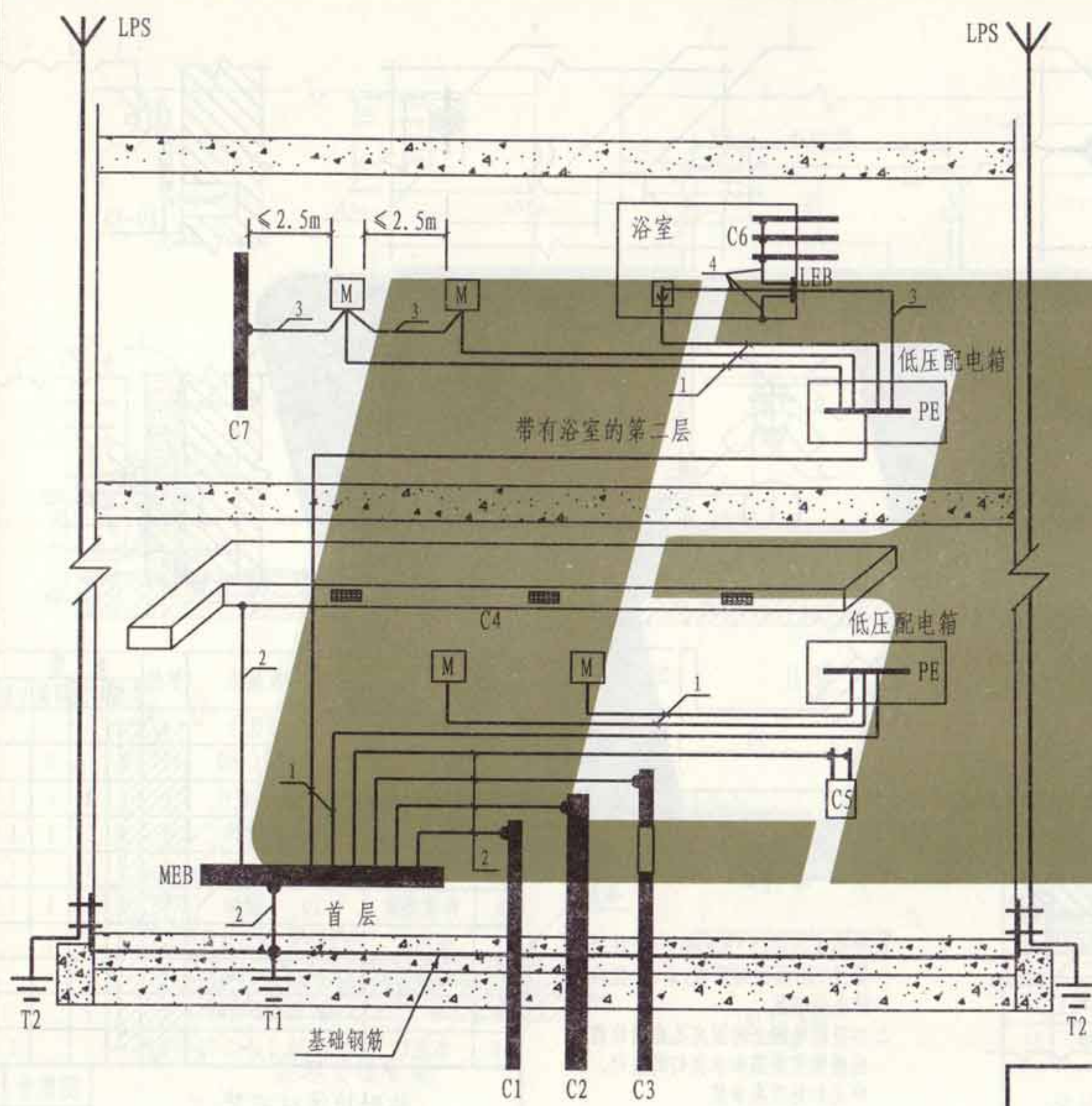

图例标注说明:

- [M] —— 外露可导电部分
- C —— 外部可导电部分
- C1 —— 进入建筑物的金属给水或排水管
- C2 —— 进入建筑物的金属暖气管
- C3 —— 进入建筑物带有绝缘段的金属燃气管
- C4 —— 空调管
- C5 —— 暖气片
- C6 —— 进入浴室的金属管道
- C7 —— 在外露可导电部分伸臂范围内的装置外可导电部分
- MEB —— 接地母排 (总等电位连接端子板)
- LEB —— 局部等电位连接端子板
- T1 —— 基础接地体
- T2 —— 如果需要, 为防雷或防静电所做的接地极
- 1 —— PE线 (与供电线路共管敷设)
- 2 —— MEB连接线
- 3 —— 辅助等电位连接线
- 4 —— 局部等电位连接线
- 5 —— 防雷引下线

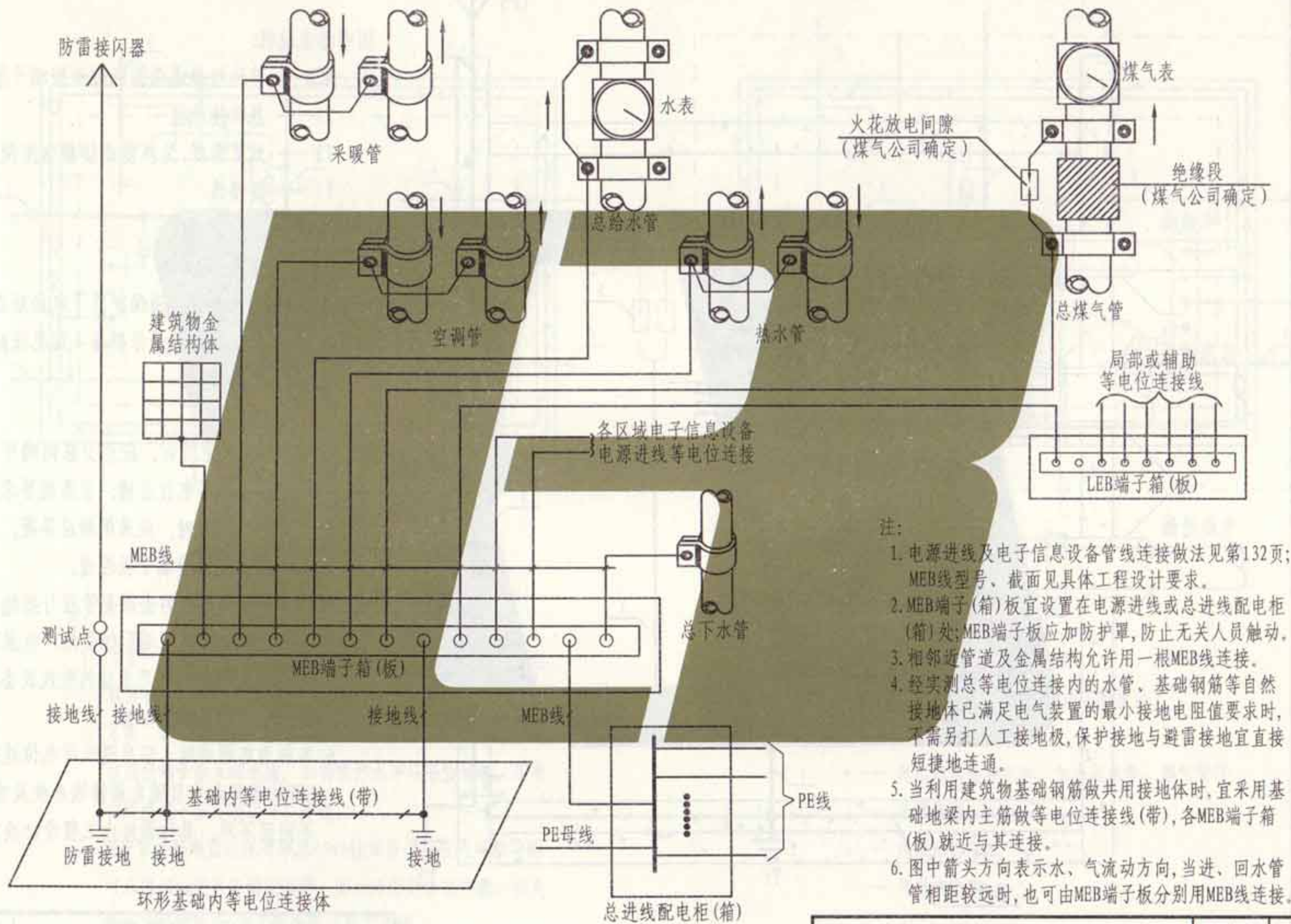

注:

1. 电源进线及电子信息设备管线连接做法见第132页; MEB线型号、截面见具体工程设计要求。
2. MEB端子(箱)板宜设置在电源进线或总进线配电柜(箱)处; MEB端子板应加防护罩, 防止无关人员触动。
3. 相邻近管道及金属结构允许用一根MEB线连接。
4. 经实测总等电位连接内的水管、基础钢筋等自然接地体已满足电气装置的最小接地电阻值要求时, 不需另打人工接地极, 保护接地与避雷接地宜直接短捷地连通。
5. 当利用建筑物基础钢筋做共用接地体时, 宜采用基础地梁内主筋做等电位连接线(带), 各MEB端子箱(板)就近与其连接。
6. 图中箭头方向表示水、气流动方向, 当进、回水管管相距较远时, 也可由MEB端子板分别用MEB线连接。

总等电位连接系统示例

| | |
|-----|-----|
| 张制 | 张制 |
| 核 | 核 |
| 审 | 审 |
| 吴思远 | 吴思远 |
| 对 | 对 |
| 校 | 校 |
| 设计 | 设计 |
| 景玉安 | 景玉安 |
| 图 | 图 |
| 制 | 制 |

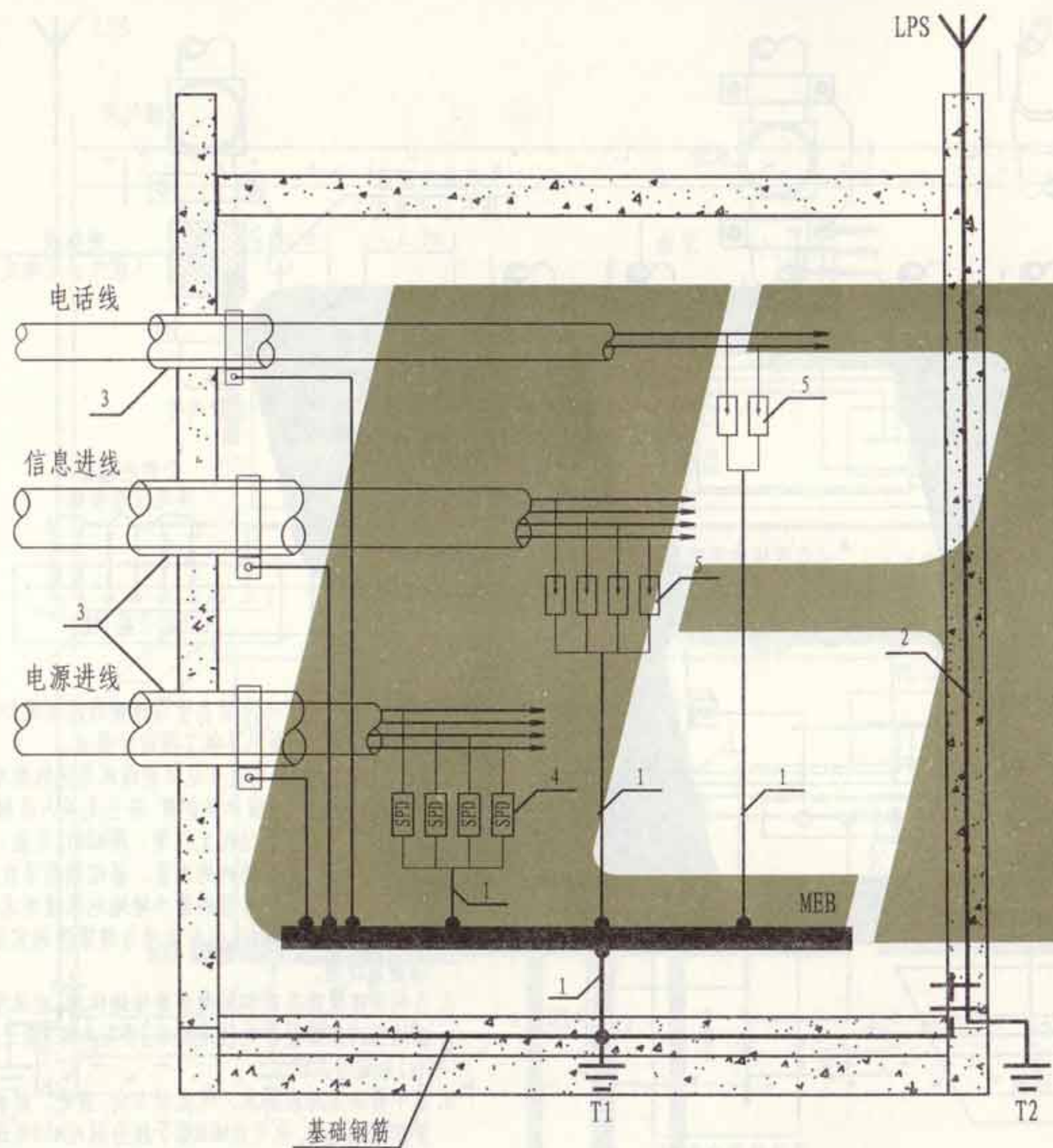

图中标注说明:

- MEB—— 接地母排或总等电位连接端子板
- T1 —— 基础接地板
- T2 —— 如果需要,为防雷或防静电所做的接地板
- 1 —— 连接线
- 2 —— 防雷引下线
- 3 —— 金属套管
- 4 —— 电气系统电涌保护器(电源线路)
- 5 —— 电子系统电涌保护器(信息线路)

注:

1. 当采用屏蔽电缆时,应至少在两端并宜在防雷区交界处做等电位连接;当系统要求只在一端做等电位连接时,应采用两层屏蔽,外层屏蔽与等电电位连接端子板连通。
2. 所有进入建筑物的金属套管应与接地母排连接。
3. 为使电涌防护器两端引线最短,电涌防护器宜安装在配电箱或信息系统的配线设备内,SPD连接线全长不宜超过0.5m。
4. 本图为电源进线、信息进线等电位连接示意图,SPD的选择和安装随电源接地系统及信息系统的不同而不同,具体做法由工程设计决定。

电源进线、信息进线
等电位连接示意图

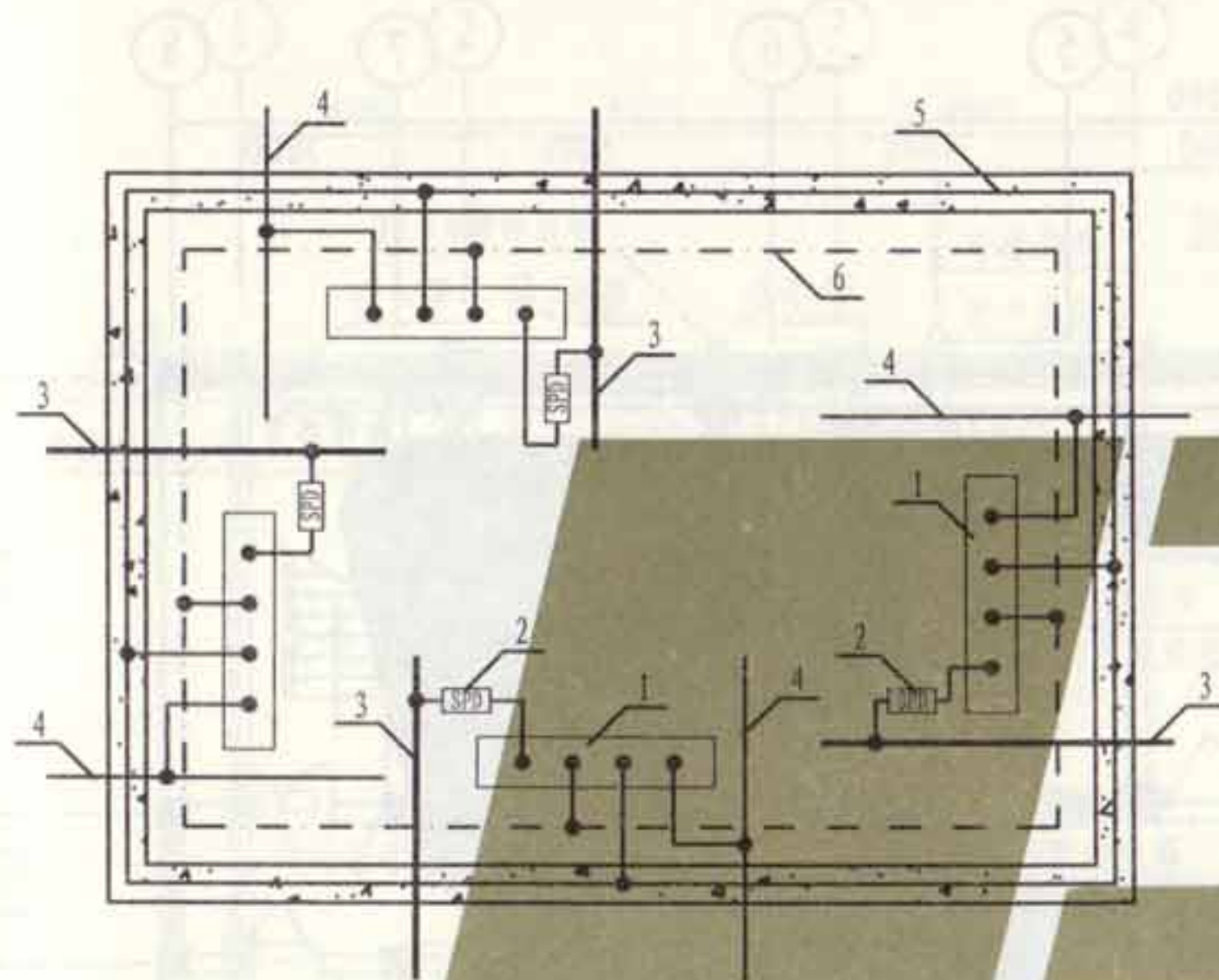

方案一

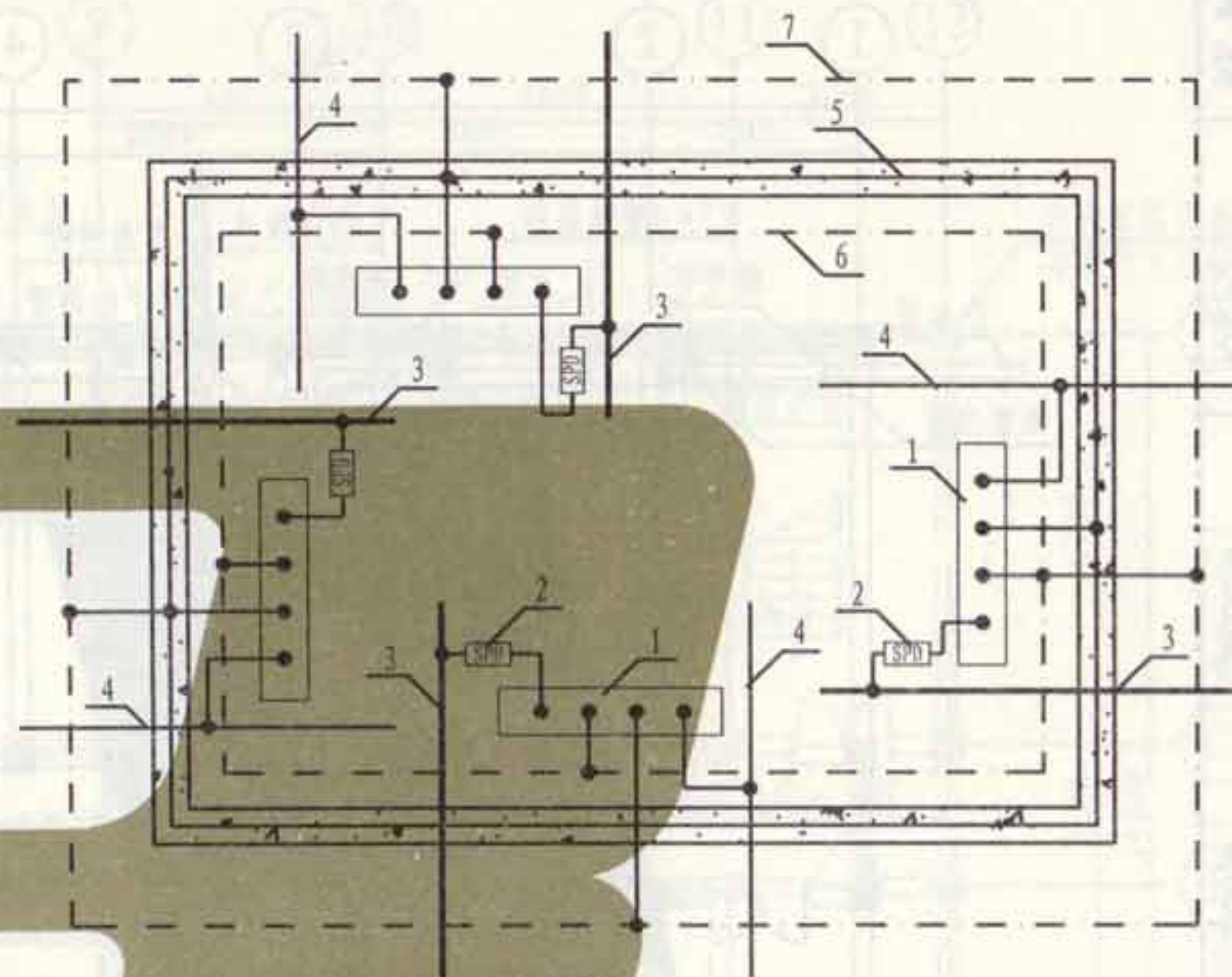

方案二

注:

1. 方案一适用于多处电源进线, 采用室内环形导体将总等电位连接端子板互相连通。
2. 方案二适用于多处电源进线, 采用室内环形导体将总等电位连接端子板互相连通, 如有室外水平环形接地极, 等电位连接端子板应就近与其连通。
3. 图中室外环形接地体可采用40x4镀锌扁钢。室内环形导体可采用40x4镀锌扁钢或铜带, 室内环形导体宜明敷, 在支撑点处或过墙处, 为了防腐应有绝缘防护。

图中标注说明:

- 1 — MEB 等电位连接端子板
- 2 — SPD (选型及安装见具体工程设计)
- 3 — 电源线路
- 4 — 进出建筑物导电体, 如金属水管、燃气管等
- 5 — 基础钢筋
- 6 — 内部环形导体
- 7 — 环形接地体

总等电位连接平面图示例
(多处电源进线)

| | |
|-----|--------|
| 图集号 | L13D10 |
| 页次 | 133 |

珠制

吳昌碩

Baria

Ernie

五

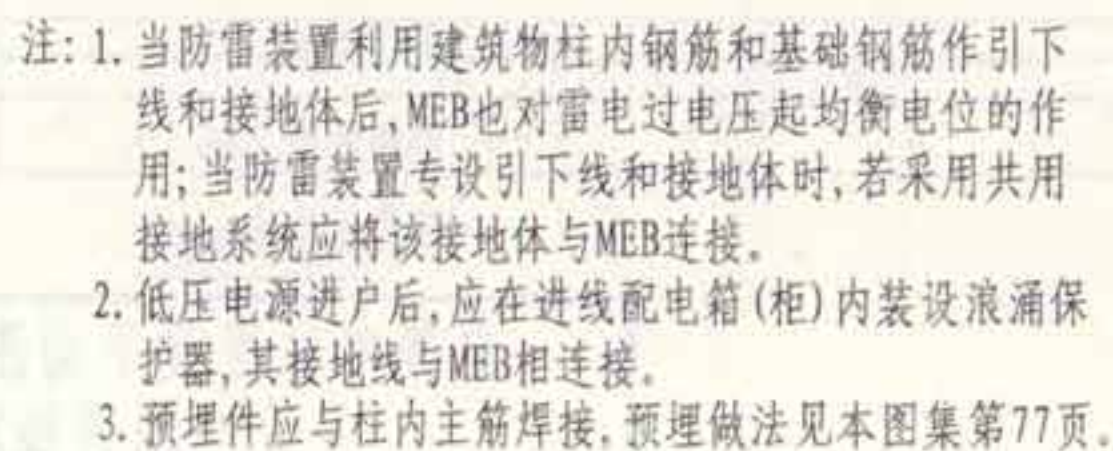

4. 本图为共用基础接地体或专设人工接地体, MEB线均采用 $\geq 25 \times 4$ 镀锌扁钢或相当的铜导线穿绝缘管沿墙、地面内暗敷。与各种管道的连接见本图集第116~118页。

5. 信息设备及弱电进线的等电位连接措施参见有关规范。

总等电位连接平面示例(一)

| | |
|-----|--------|
| 图集号 | L13D10 |
| 页次 | 134 |

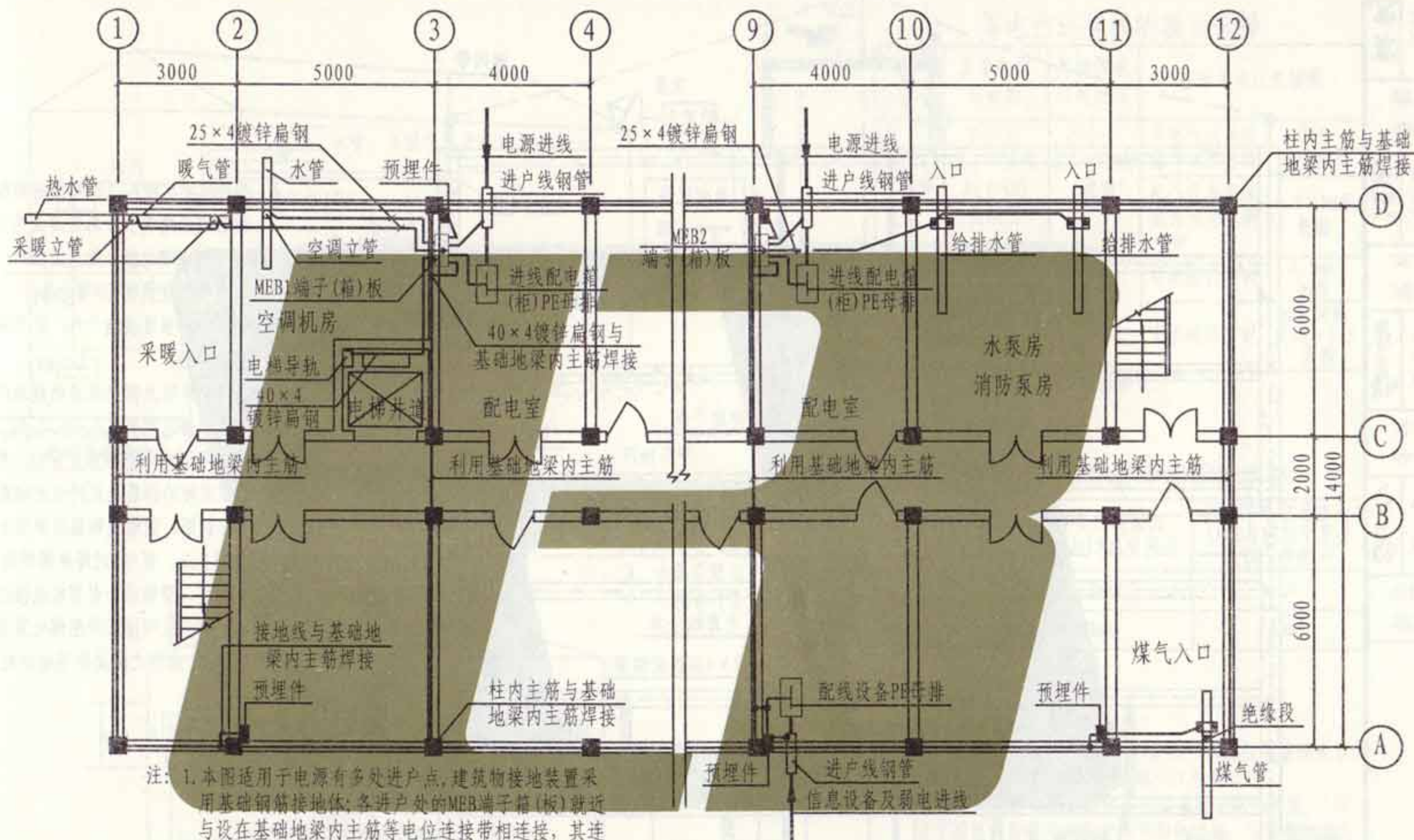

- 注: 1. 本图适用于电源有多处进户点, 建筑物接地装置采用基础钢筋接地体; 各进户处的MEB端子箱(板)就近与设在基础地梁内主筋等电位连接带相连接, 其连接带应采用 $\geq \phi 12$ 圆钢或相当截面积的扁钢, 各连接处均采用焊接。
2. 各低压电源进户后, 应在进线配电箱(柜)内装设浪涌保护器, 其接地线与MEB相连接。
3. 预埋件应与柱内主筋焊接, 预埋做法见本图集第77页。
4. 本图中MEB线均采用 $\geq 25 \times 4$ 镀锌扁钢或相当的铜导线穿绝缘管沿墙、地面内暗敷。与各种管道的连接见本图集第116~118页。

5. 信息设备及弱电进线的等电位连接措施参见有关规范要求实施。
6. 当为一处电源进线时, 亦可参考本图, 但应符合有关部分内容的要求。

总等电位连接平面示例(二)

| | |
|-----|--------|
| 图集号 | L13D10 |
| 页次 | 135 |

| | |
|-----|-----|
| 张剑 | 张剑 |
| 核 | |
| 审 | |
| 吴恩远 | 吴恩远 |
| 对 | |
| 校 | |
| 景玉安 | 景玉安 |
| 设计 | |
| 景玉安 | 景玉安 |
| 图 | |
| 制 | |

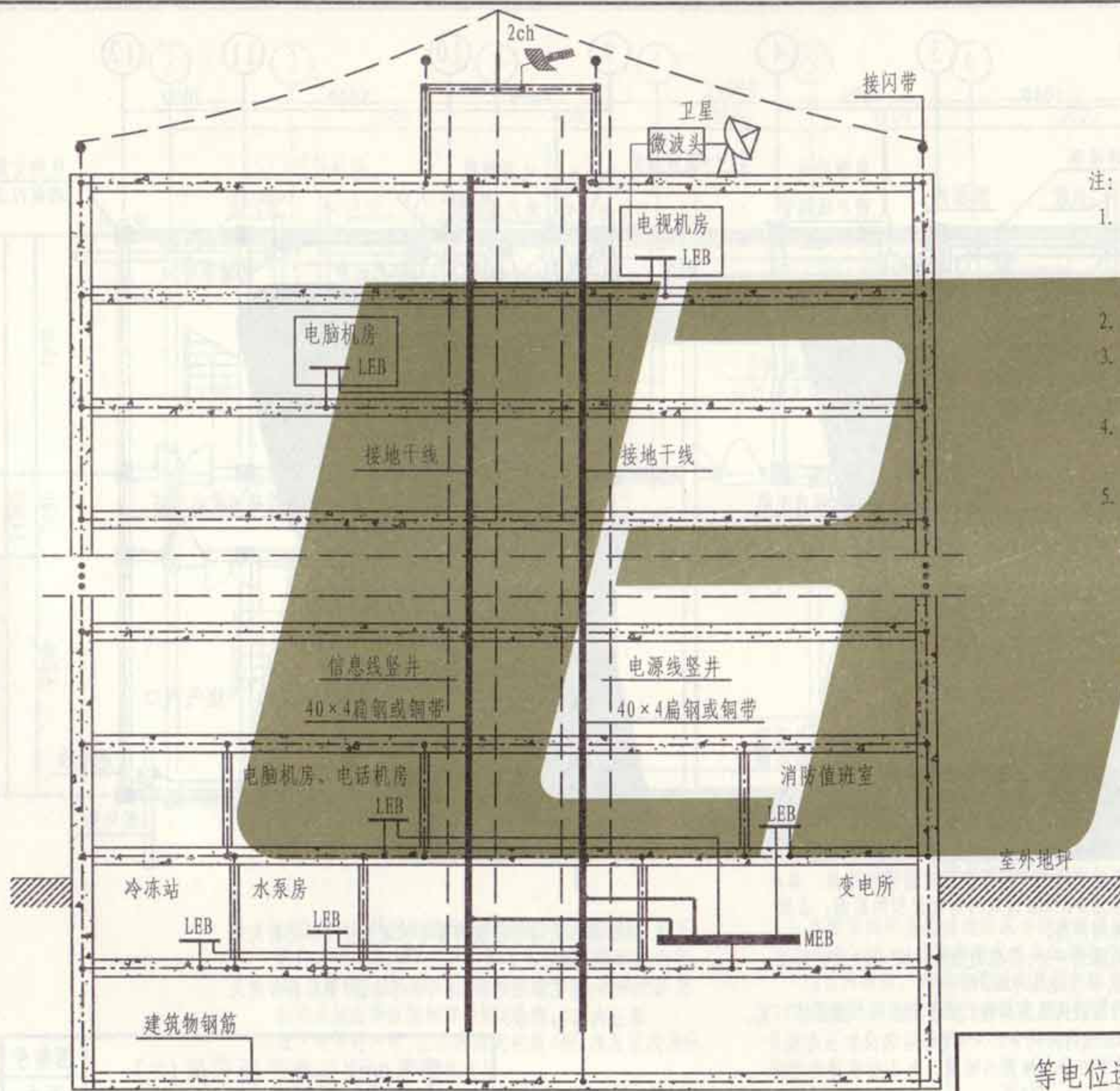

注:

1. 图中仅示出MEB、LEB及竖井内接地干线。所有进出建筑物金属管道及构件可就近与LEB或MEB连接,做法见151~163页。
2. 电讯机房应预留LEB端子板。
3. 竖井内宜预留接地干线,此干线与基础钢筋连通。
4. 消防值班室及信息机房的接地应满足相关设计规范的要求。
5. 当利用钢筋作为防雷装置时,构件内有箍筋连接的钢筋或成网状的钢筋,其箍筋与钢筋、钢筋与钢筋应采用土建施工的绑扎法、螺丝、对焊或搭焊接连接。单根钢筋、圆钢或外引预埋连接板、线与构件钢筋应焊接或采用螺栓紧固的卡夹器连接。构件之间必须连接成电气通路。

等电位连接剖面图示例

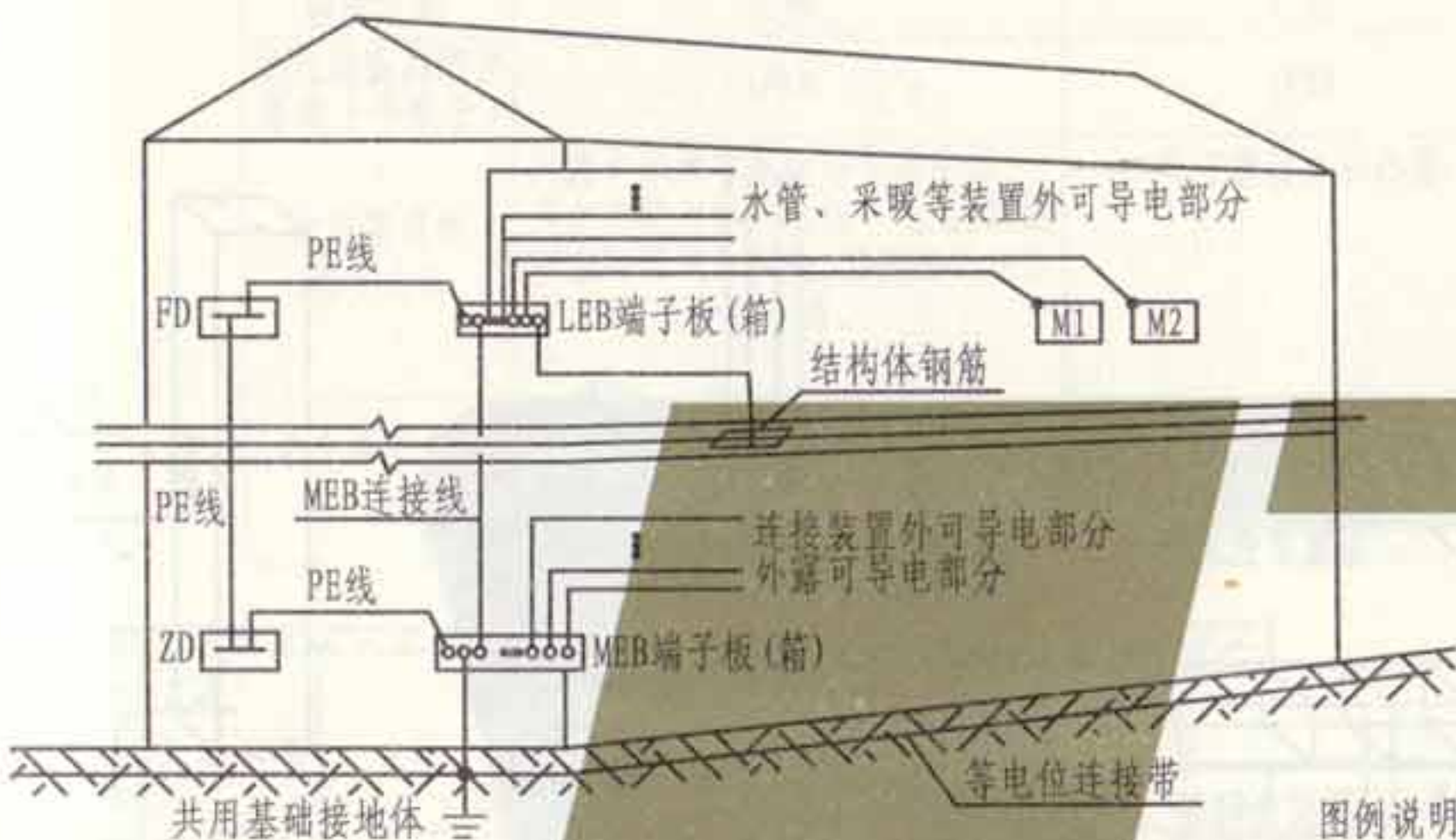

局部等电位连接示例

图例说明:

- ZD 总配电箱(柜)
FD 楼层配电箱(柜)
M 固定电气装置
R 金属采暖器
H 手持电气装置

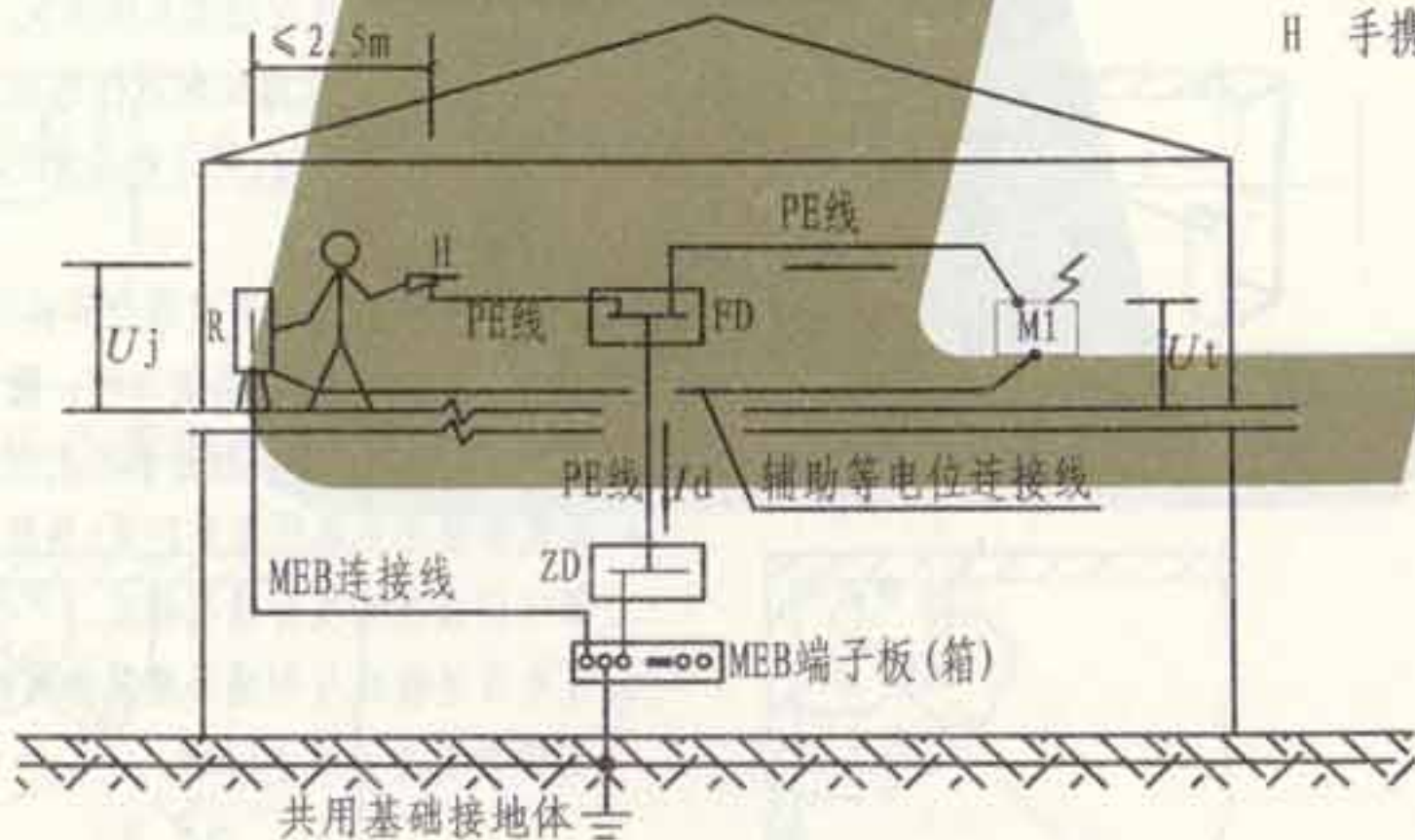

辅助等电位连接示例

等电位连接线的截面选择

| 类别 取值 | 总等电位 连接线 | 局部等电 位连接线 | 辅助等电位连接线 | |
|----------|---|--------------------------------|------------------------|---|
| 一般值 | 不小于 $0.5 \times$ 进线 PE (PEN) 线截面 | 不小于 $0.5 \times$ PE线 截面* | 两电气设备外 露导电部分间 | 较小 PE线截面 |
| | | | 电气设备与装 置外可导电部 分间 | $0.5 \times$ PE线 截面 |
| 最小值 | 6mm ² 铜线 或相同电 导的导线 | 同右 | 有机械保护时 | 2.5mm ² 铜线 |
| | | | 无机械保护时 | 4mm ² 铜线 或 20 × 2.5 扁钢 |

注: * 局部场所内最大PE线截面。

等电位连接线最小截面的选择

| 截面 材料 | 不同部位 | 总等电位连接处 LPZ0B与LPZ1交界处 | 局部等电位连接处 LPZ1与LPZ2交界处 及以下交界处 |
|----------|------|--------------------------|------------------------------------|
| 铜线 | | 50mm ² | 6mm ² |
| 钢材 | | 50mm ² | 16mm ² |

- 注: 1. MEB端子板(箱)与LEB端子板(箱)之间MEB线用虚线表示, 说明此MEB线可不作连接, 具体见工程设计。
2. 在操作空间伸臂的区域内, 若设有固定电气装置, 又设有手持电气装置及有装置外可导电设施, 宜设置辅助等电位连接; 当设置辅助等电位连接线后, 人体接触电压(U_j)与设备预期接触电压(U_t)基本相等, 远远小于50V, 确保人身的安全。
3. MEB线、辅助等电位连接线型号、规格见具体工程设计。

张制
核
审
远
吴恩
对
校
安
夏玉
计
设
瑾
韩
图
制

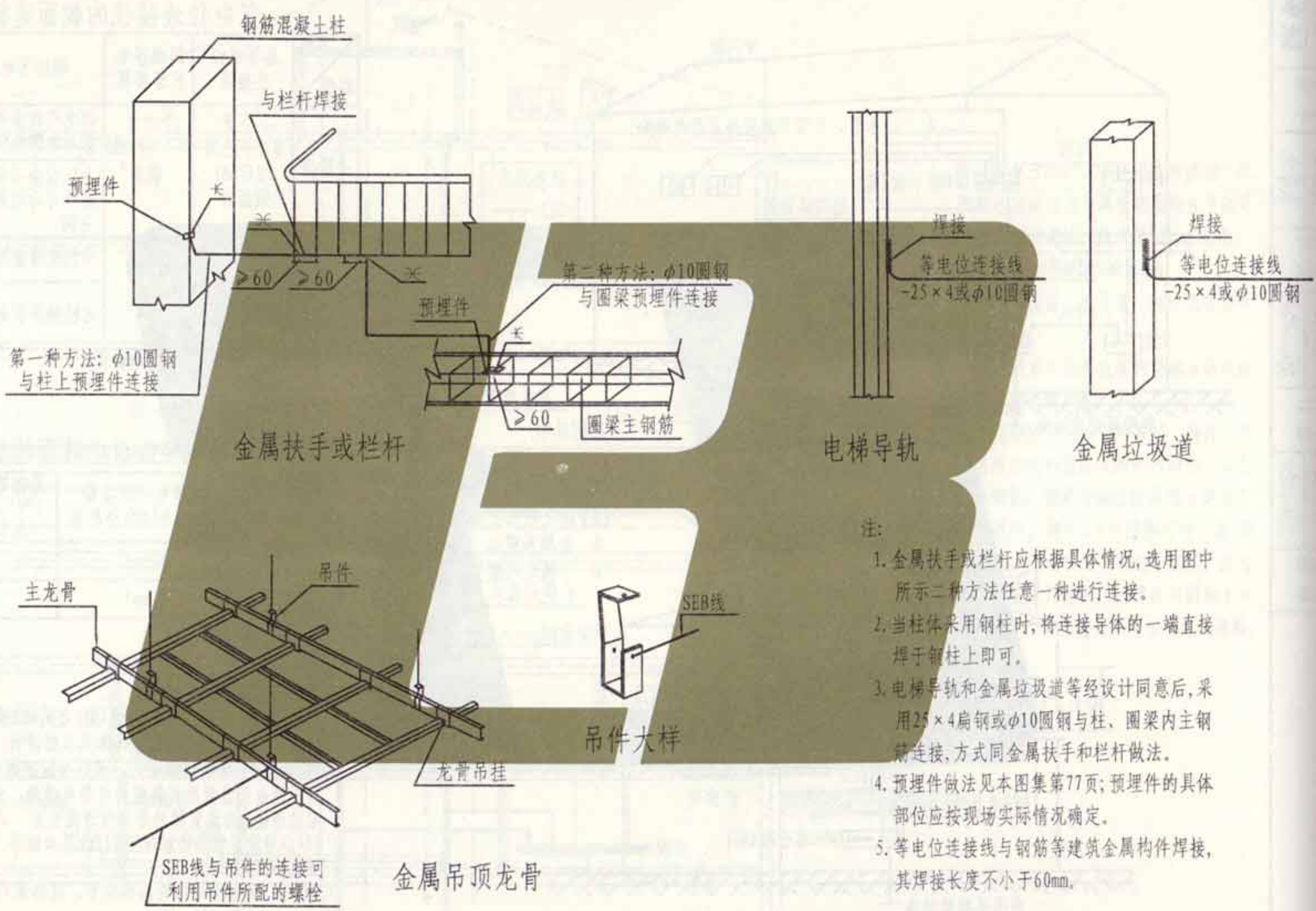

- 注:
1. 金属扶手或栏杆应根据具体情况, 选用图中所示二种方法任意一种进行连接。
 2. 当柱体采用钢柱时, 将连接导体的一端直接焊于钢柱上即可。
 3. 电梯导轨和金属垃圾道等经设计同意后, 采用25×4扁钢或 $\phi 10$ 圆钢与柱、圈梁内主钢筋连接, 方式同金属扶手和栏杆做法。
 4. 预埋件做法见本图集第77页; 预埋件的具体部位应按现场实际情况确定。
 5. 等电位连接线与钢筋等建筑金属构件焊接, 其焊接长度不小于60mm。

装有浴缸和淋浴盆的卫生间各防护区域内装设电气设备的规定

| 场所区域 | 0 区 | 1 区 | 2 区 | 3 区 |
|-----------------|---|-----------------------------------|-----------------------------------|---|
| 电气设备的防护等级 (不低于) | IPX7 | IPX5 | IPX4 (公共浴池IPX5) | IPX1 (公共浴池IPX5) |
| 允许装设的电气设备 | 只允许采用专用于浴盆的电器。只允许使用标称电压不超过12V的安全特低电压供电,其安全电源应设于3区以外的地方。 | 只可装设水加热器。 | 只可装设水加热器及Ⅱ类照明器。 | 可装设插座,其供电必须符合以下条件: 1. 由隔离变压器供电; 2. 由安全特低电压供电; 3. 由采取了剩余电流动作保护措施的供电线路供电,其动作电流值不应超过30mA。 |
| 不允许装设的电气设备 | 不允许装设接线盒、开关及辅助设备。 | 不允许装设接线盒、开关及辅助设备,但采用绝缘软线的线控开关时例外。 | 不允许装设接线盒、开关及辅助设备,但采用绝缘软线的线控开关时例外。 | |

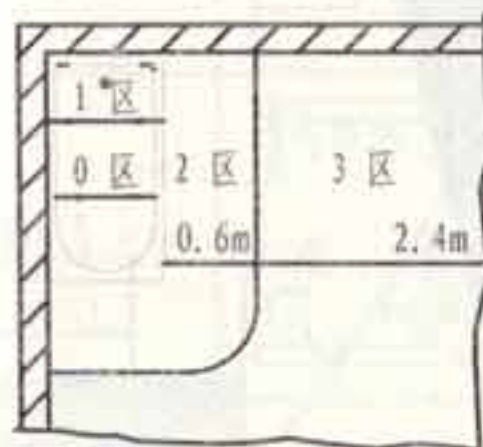

装有浴盆的卫生间平面

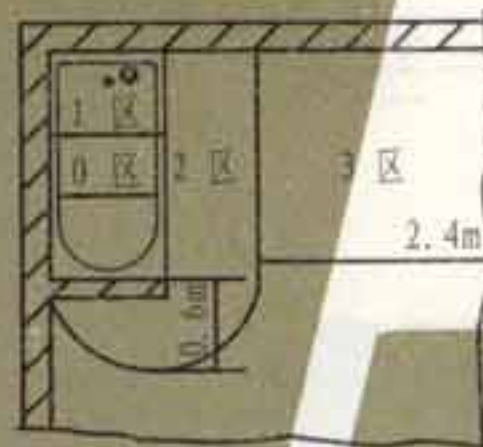

装有固定隔墙的浴盆卫生间平面

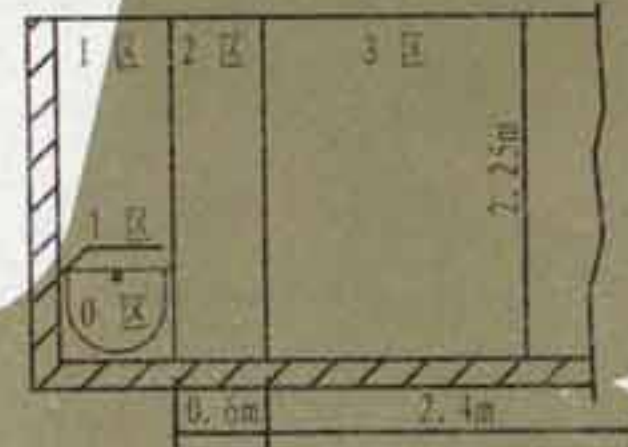

装有浴盆的卫生间剖面

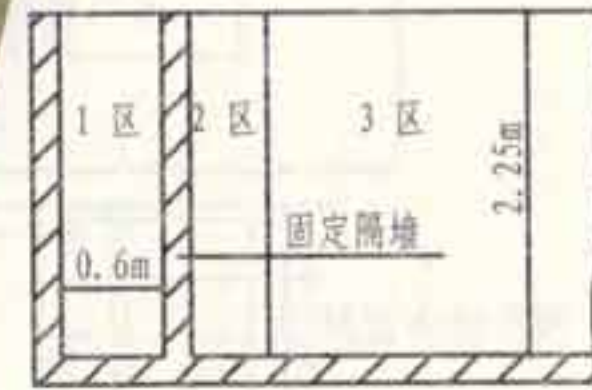

装有固定隔墙的无盆淋浴卫生间剖面

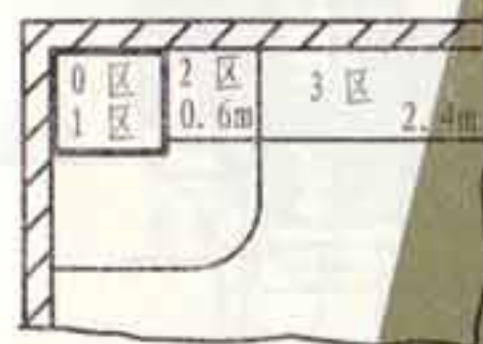

装有淋浴盆的卫生间平面

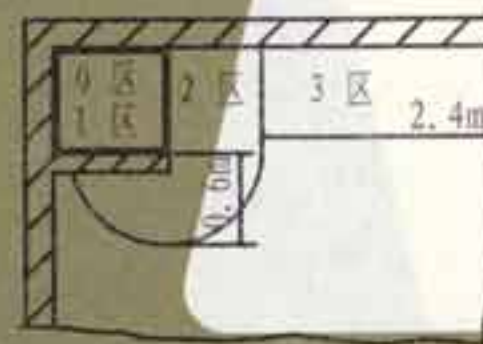

装有固定隔墙的淋浴盆卫生间平面

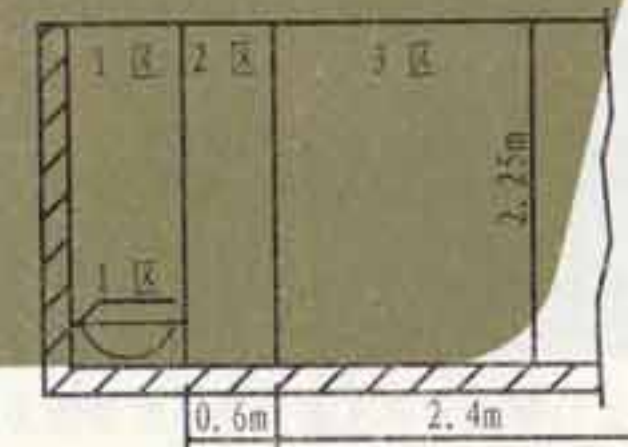

装有淋浴盆的卫生间剖面

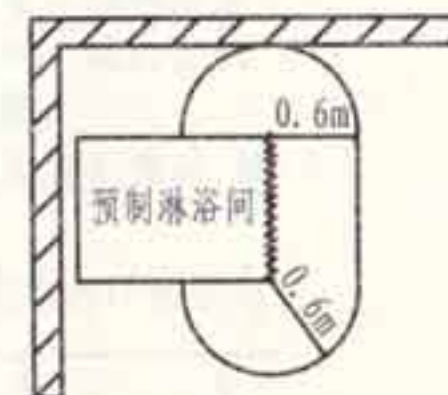

预制淋浴间电气装置允许设置的区域

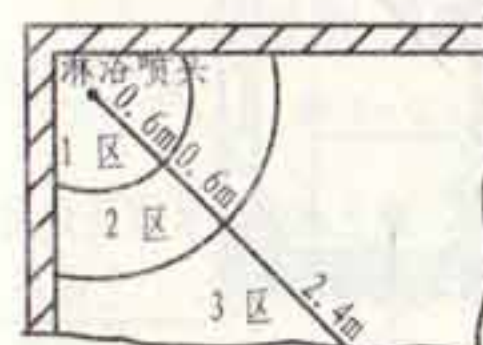

装有无盆淋浴的卫生间平面

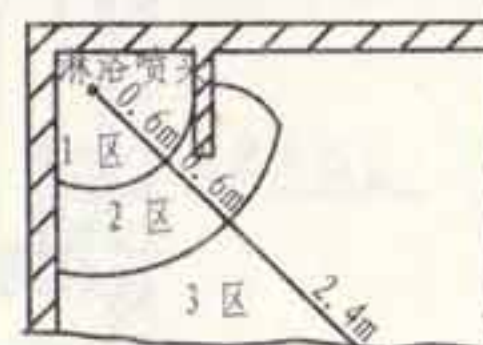

装有固定隔墙无盆淋浴卫生间平面

卫生间各防护区域内
装设电气设备的规定

图集号 L13D10
页次 139

张钊

核

审

吴思远

对

校

费玉安

设计

费玉安

图

制

游泳池和地上水池各防护区域内装设电气设备的规定

| 场所区域 | 0 区 | 1 区 | 2 区 |
|-----------------|---|---|--|
| 电气设备的防护等级 (不低于) | IPX8 | IPX4 | IPX2 (室内游泳池), IPX4 (室外游泳池) |
| 允许装设的电气设备 | 只允许使用标称电压不超过12V的安全超低压供电的灯具和用电器具 (如水下灯、水泵等)。 | 1. 采用安全超低压供电。 2. 采用 II 类的用电器具。 3. 可装设地面内的加热器件, 但应用金属网栅 (与等电位接地相连的) 或接地的金属罩罩住。 | 1. 可装设插座, 但应符合下列条件之一: (1) 用隔离变压器供电; (2) 用安全超低压供电; (3) 采用动作电流不大于30mA, 动作时间不超过0.1s的漏电保护电器。 2. 用电器具应符合: (1) 用隔离变压器供电; (2) II 类用电器具; (3) 采用动作电流不大于30mA, 动作时间不超过0.1s的漏电保护电器。 3. 可装设地面内的加热器件, 但应用金属网栅 (与等电位接地相连的) 或接地的金属罩罩住。 |
| 不允许装设的电气设备 | 1. 不允许装设接线盒、开关设备及辅助设备。 2. 不允许非本区的配电线路通过。 | 1. 不允许装设接线盒、开关设备及辅助设备。 2. 不允许非本区的配电线路通过。 | |

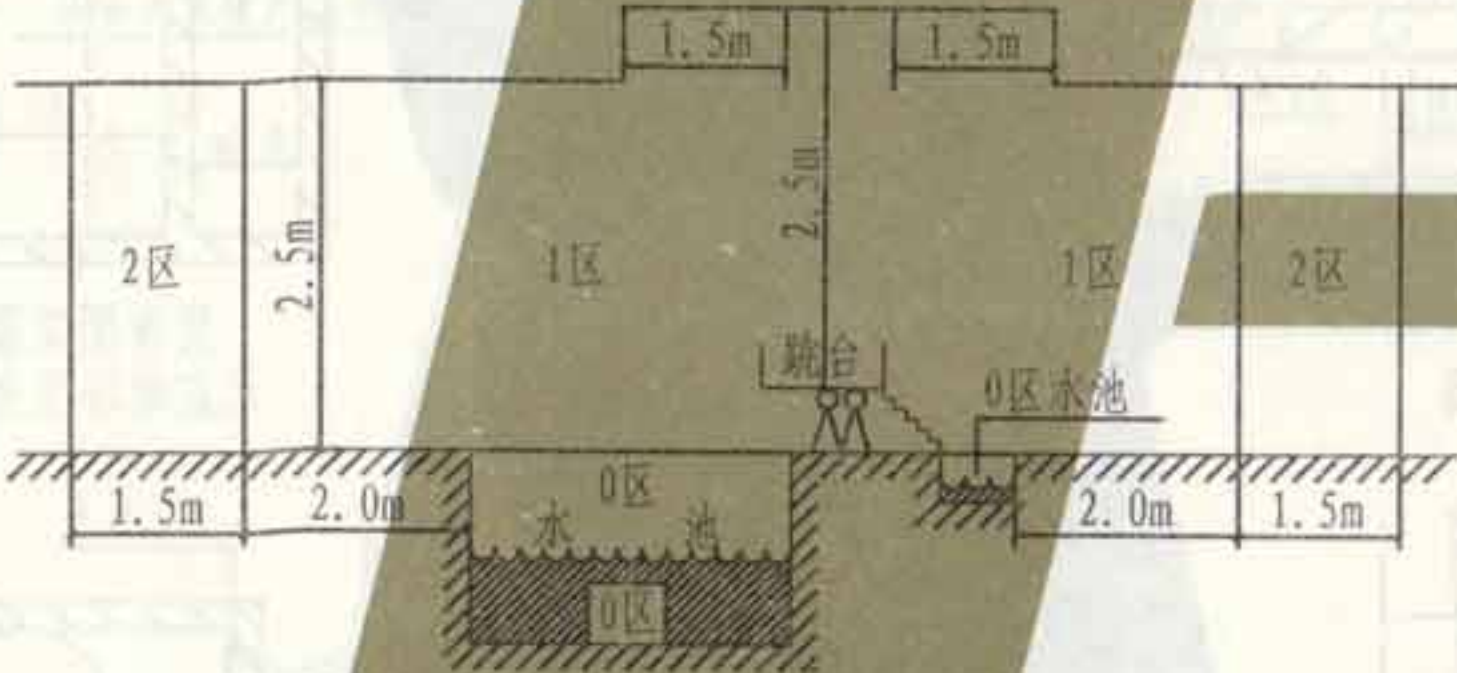

游泳池和戏水池的区域划分

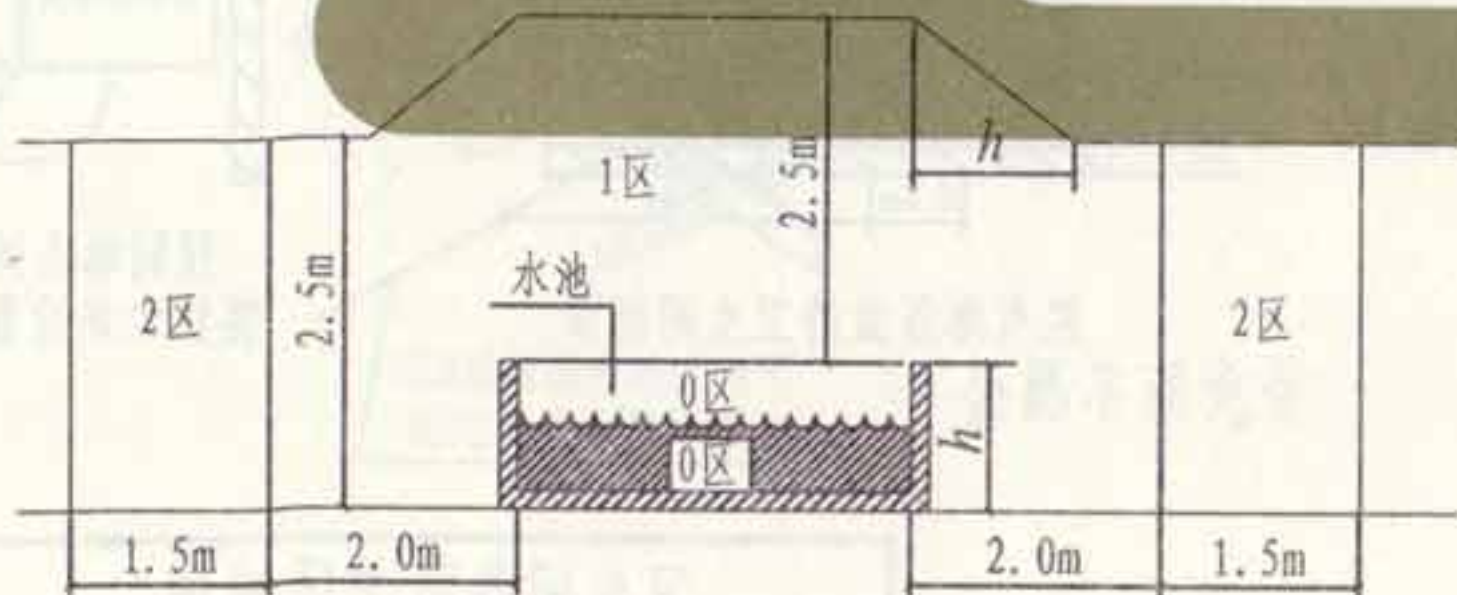

地上水池的区域划分

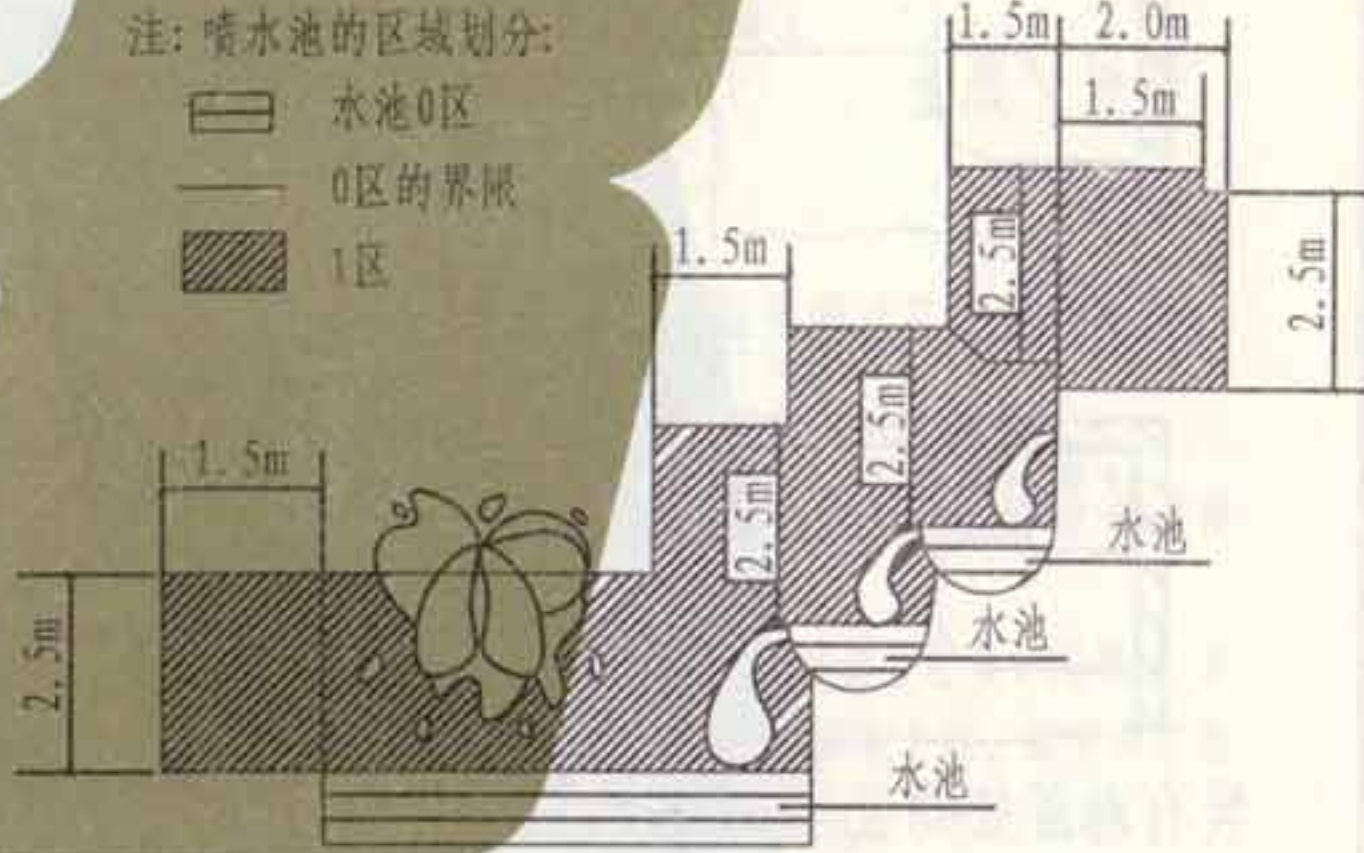

喷水池的区域划分

注: 游泳池和戏水池、地上水池的区域所定尺寸已计入墙壁及固定隔墙的厚度。

1
 2
 3
 4
 5
 6
 7
 8
 9
 10
 11
 12
 13
 14
 15
 16
 17
 18
 19
 20
 21
 22
 23
 24
 25
 26
 27
 28
 29
 30
 31
 32
 33
 34
 35
 36
 37
 38
 39
 40
 41
 42
 43
 44
 45
 46
 47
 48
 49
 50
 51
 52
 53
 54
 55
 56
 57
 58
 59
 60
 61
 62
 63
 64
 65
 66
 67
 68
 69
 70
 71
 72
 73
 74
 75
 76
 77
 78
 79
 80
 81
 82
 83
 84
 85
 86
 87
 88
 89
 90
 91
 92
 93
 94
 95
 96
 97
 98
 99
 100

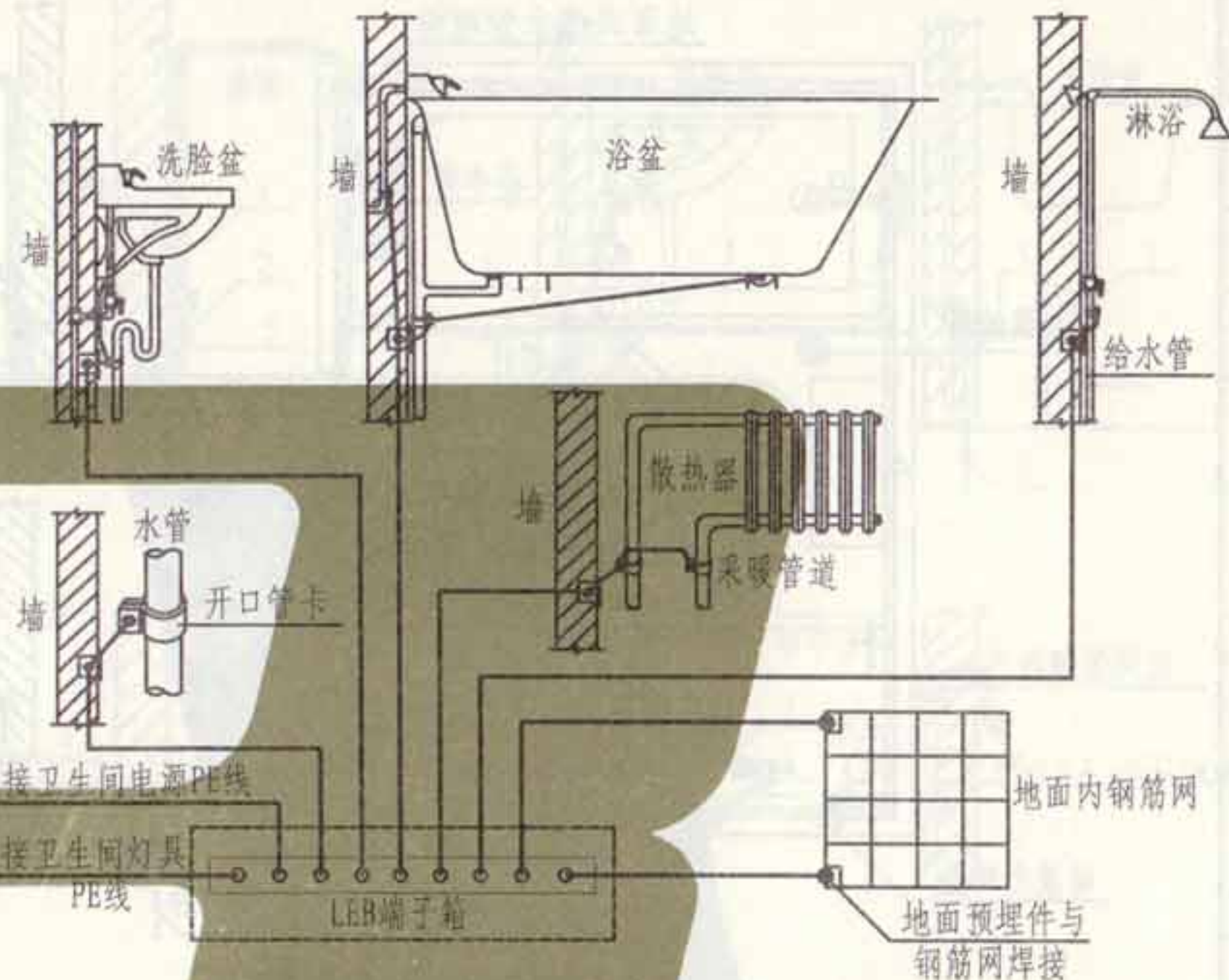
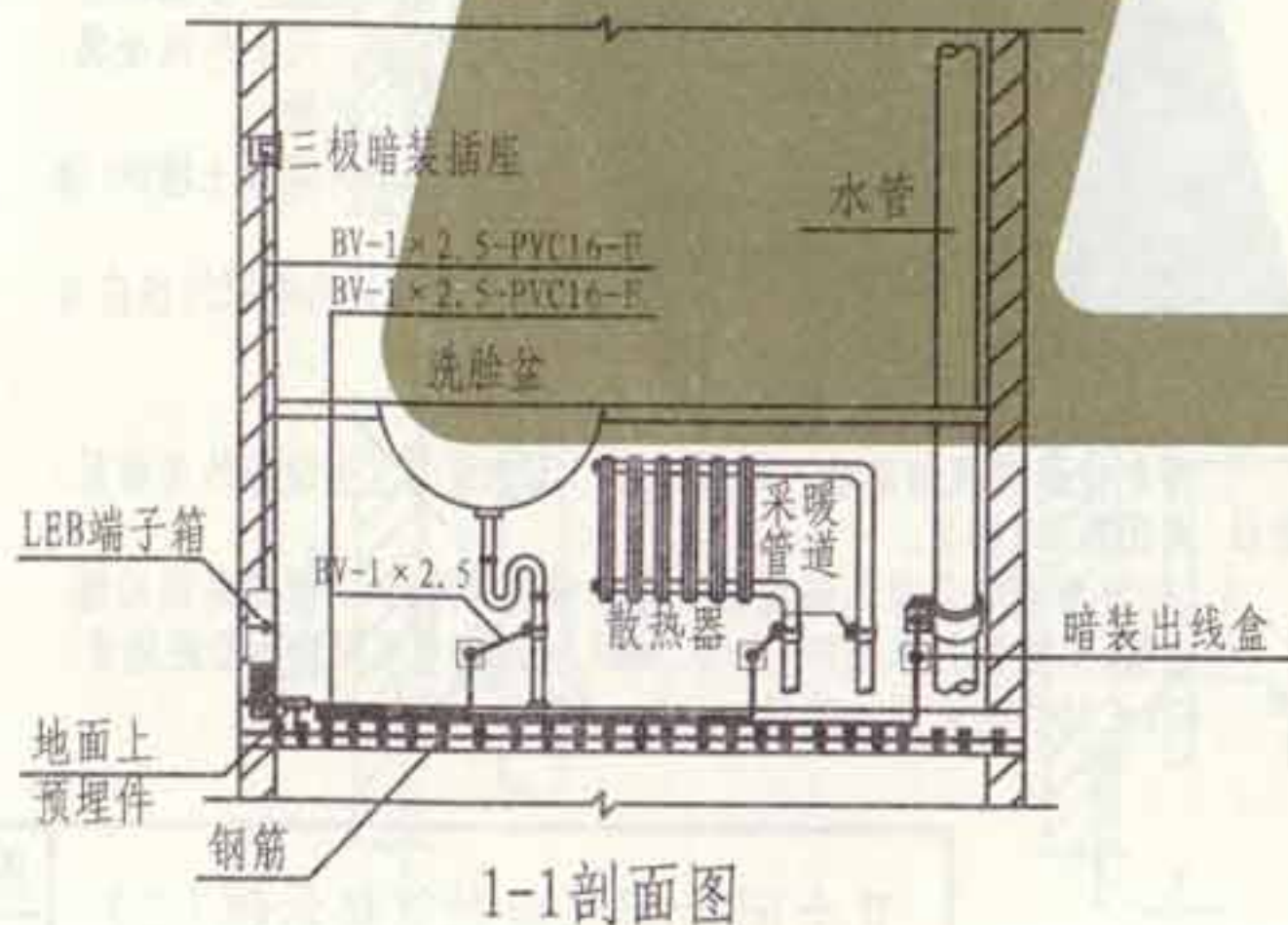
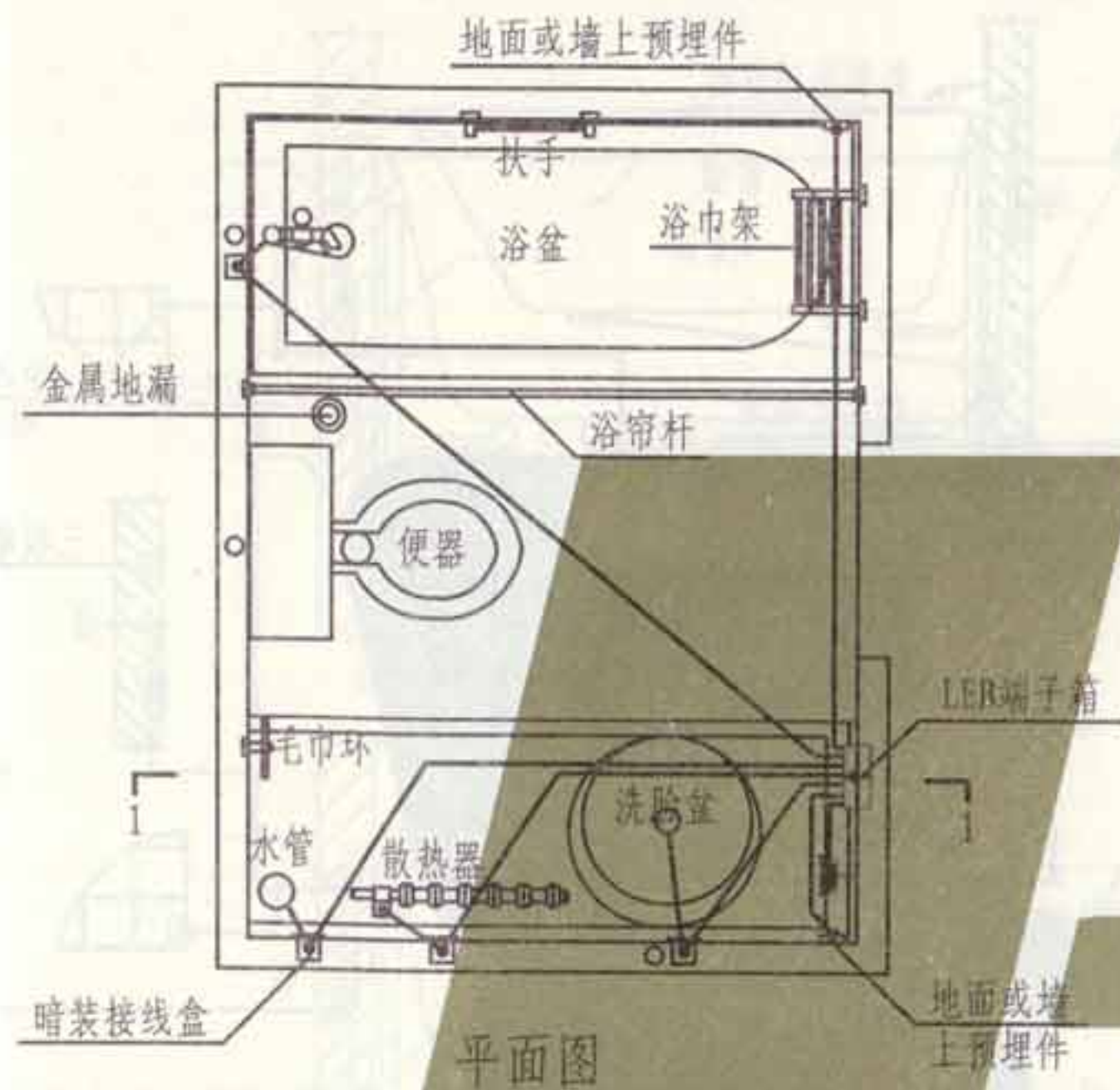

注:

1. 局部等电位连接应包括卫生间内金属给、排水管道、金属浴盆、金属采暖管、电源PE线以及地面墙面内钢筋网, 可不包括金属地漏、扶手、浴巾架、浴帘杆、肥皂盒等孤立之物。
2. 卫生间地面内钢筋网宜与LEB端子箱连接; 当墙为混凝土墙时, 墙内钢筋网也宜与LEB端子箱连接。
3. 当卫生间设有电气设备(含电源插座)时, 此区域内电源PE线应与LEB端子箱连接。
4. 墙或地面预埋件做法见本图集第77页。
5. 等电位连接线与浴盆、金属地漏、下水管等卫生设备的连接见本图集第143页。
6. 图中LEB线均采用BV-1×2.5mm²铜线在地面内或墙内穿塑料管暗敷。
7. 卫生间LEB端子箱的设置位置应方便检测安装, 下沿距地宜0.3m, 其具体做法见本图集第150页。

张制
核
审
远
恩
吴
对
校
安
玉
最
计
设
安
玉
最
图
制

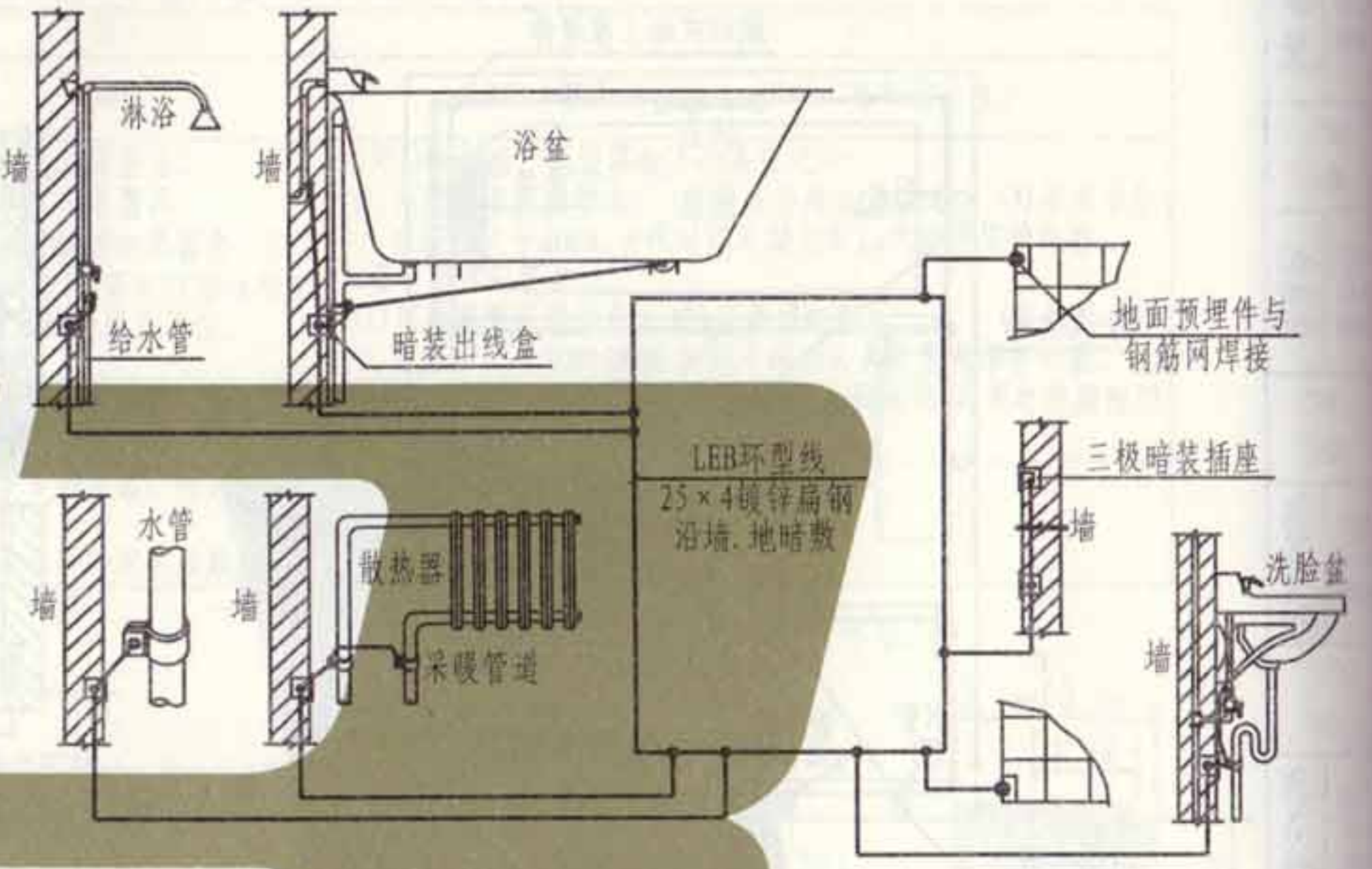
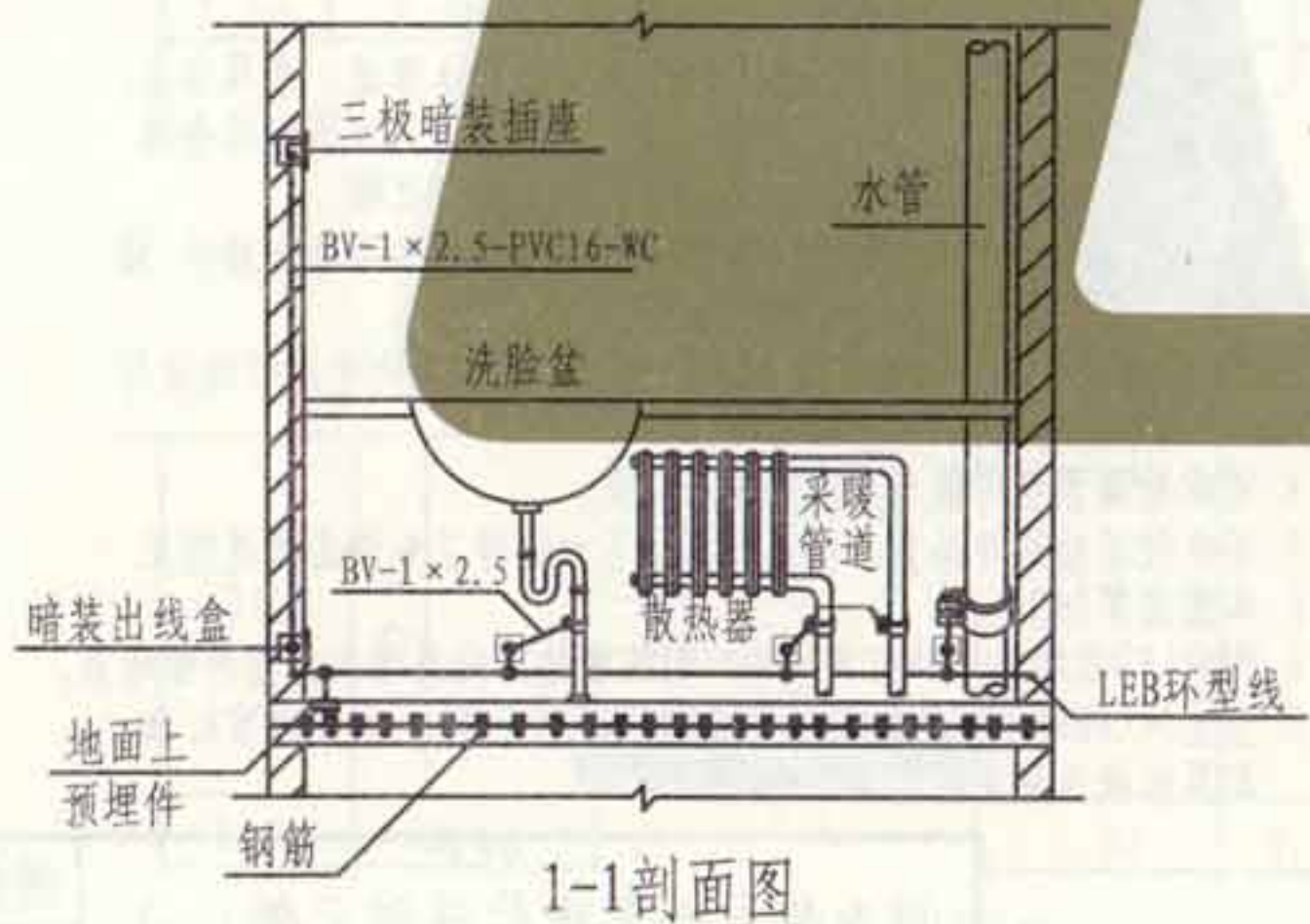
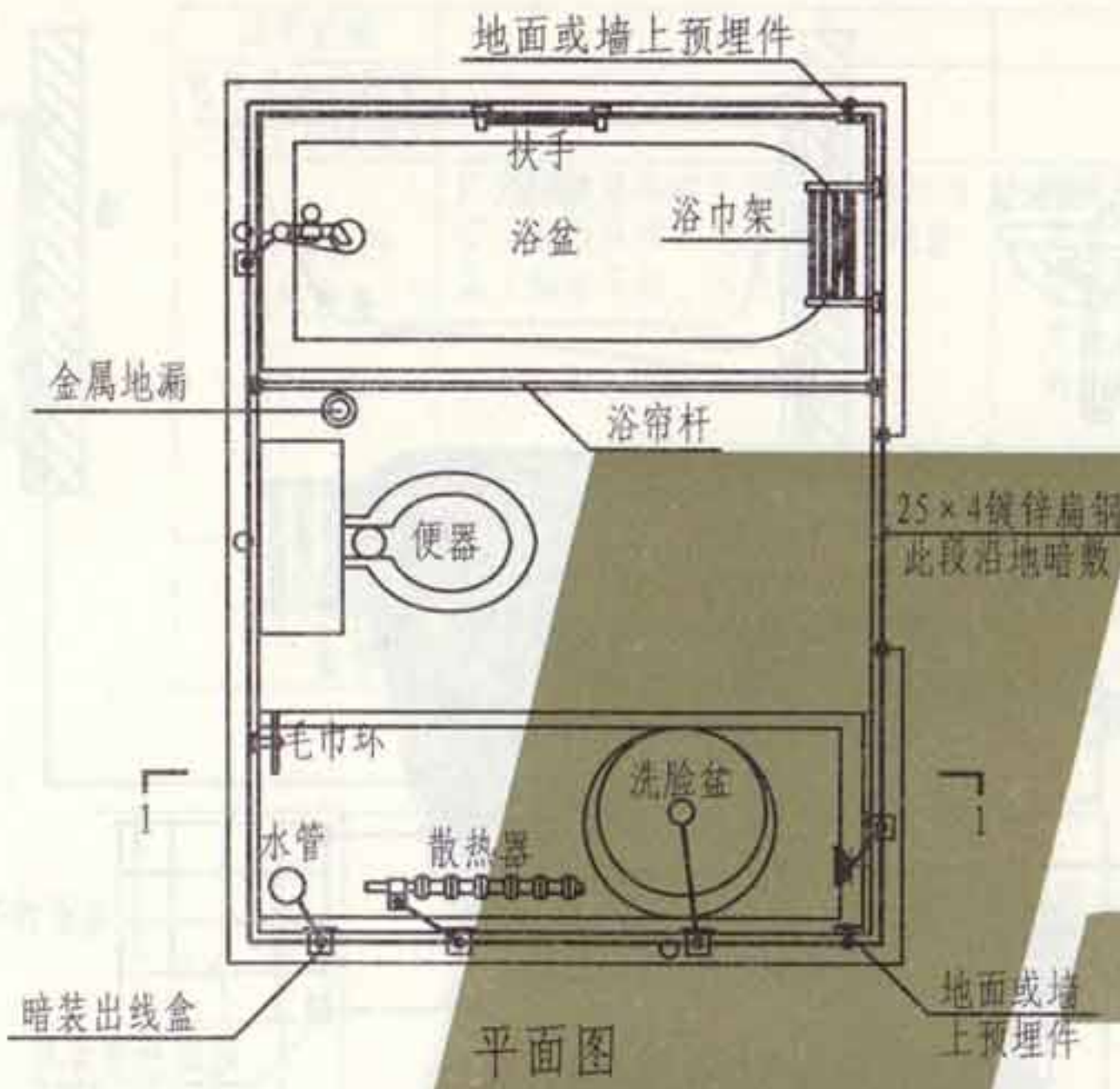

注:

1. 局部等电位连接应包括卫生间内金属给、排水管道、金属浴盆、金属采暖管、电源PE线以及地面墙面内钢筋网, 可不包括金属地漏、扶手、浴巾架、浴帘杆、肥皂盒等孤立之物。
2. 卫生间地面内钢筋网宜与LEB环型线连接; 当墙为混凝土墙时; 墙内钢筋网也宜与LEB环型线连接。
3. 当卫生间设有电气设备(含电源插座)时, 此区域内电源PE线应与LEB环型线连接。
4. 墙或地面预埋件做法见本图集第77页。
5. 等电位连接线与浴盆、金属地漏、下水管等卫生设备的连接见本图集第143页。
6. LEB环型线以及引入暗装出线盒部分均采用 25×4 镀锌扁钢沿墙暗敷, 引出时均采用 $BV-1 \times 2.5 \text{ mm}^2$ 。LEB环型线安装下沿距地宜 0.2 m , 过门时应沿地暗敷。

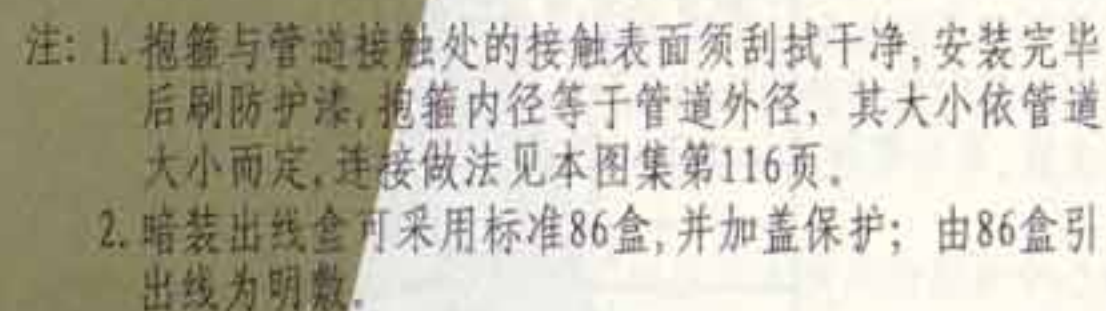

| 编号 | 名称 | 型号及规范 | 单位 | 数量 | 备注 |
|----------------|-------|-----------------------------|----|-----|--------|
| 1 | 金属管道 | 由工程设计决定 | | | |
| 2 | 圆抱箍 | 镀锌扁钢 25×4 | 个 | | |
| 3 | LEB线 | BV-1×2.5-PVC16 或25×4镀锌扁钢 | m | | 沿墙、地暗敷 |
| 4 | 暗装出线盒 | 标准86×86盒加盖 | 个 | | |
| 5 | 连接线 | BV-1×2.5-PVC-F. WC | m | | |
| 连接线与卫生设备及水管的连接 | | | | 图集号 | L13D10 |
| | | | | 页次 | 143 |

张钊
核
审
吴恩远
对
校
最玉安
设计
最玉安
图
制

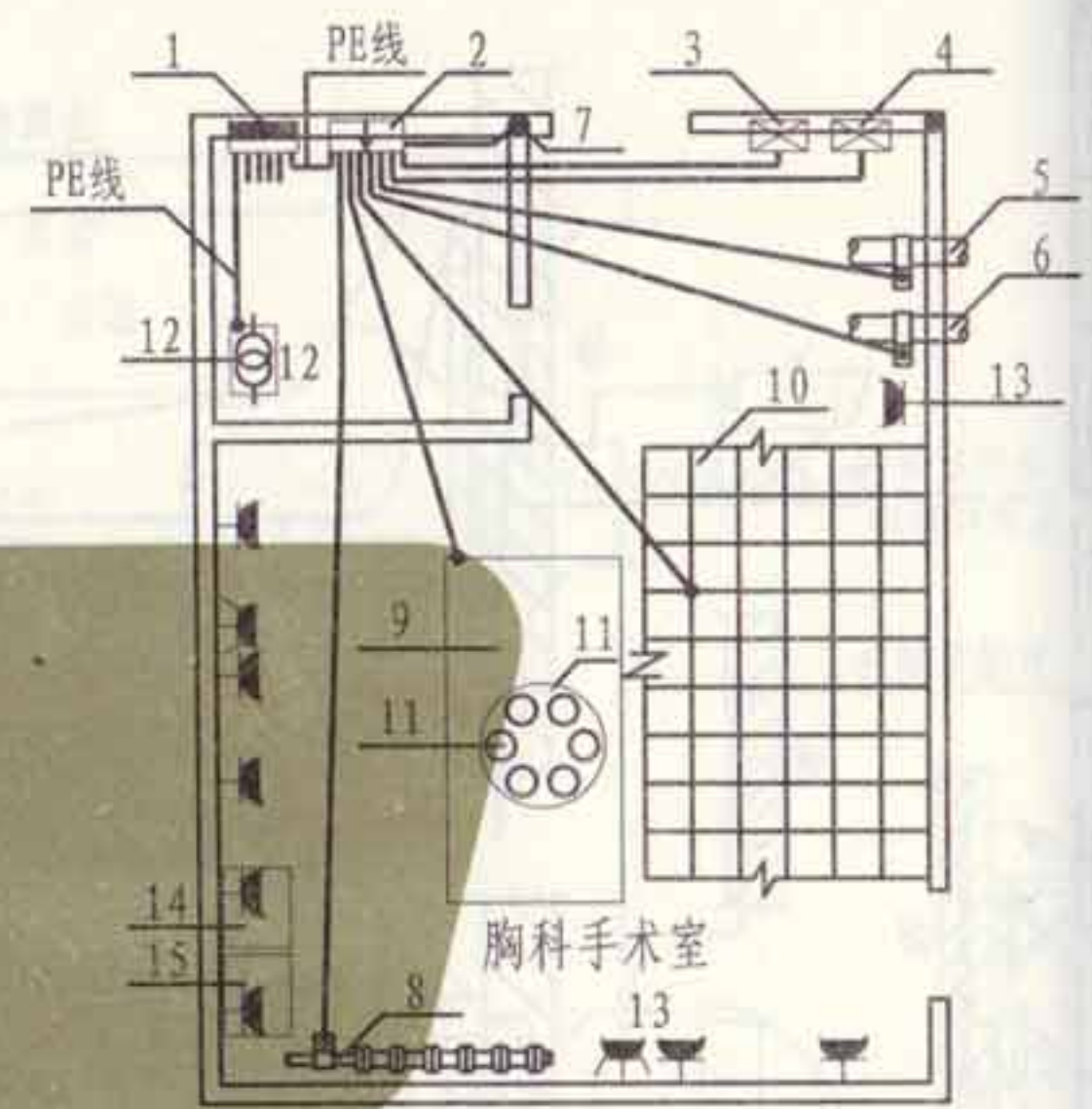
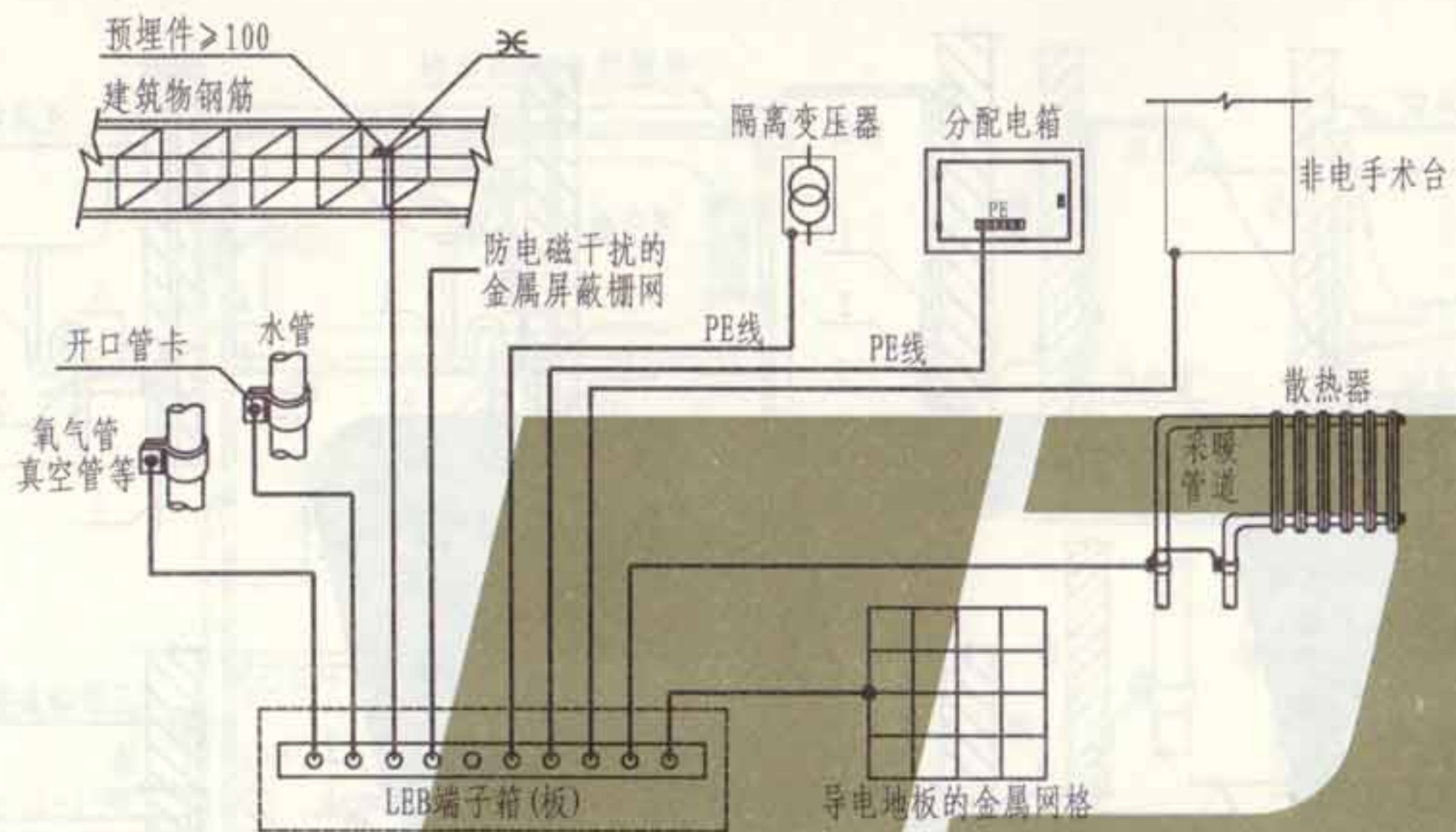

表A: 不同截面导线每10m的电阻值(Ω) (20℃)

| 铜导线截面 (mm ²) | 每10m的电阻值 (Ω) |
|--------------------------|--------------|
| 2.5 | 0.073 |
| 4 | 0.045 |
| 6 | 0.03 |
| 10 | 0.018 |
| 16 | 0.013 |
| 25 | 0.007 |
| 35 | 0.0051 |
| 50 | 0.0038 |
| 70 | 0.0026 |
| 95 | 0.002 |
| 120 | 0.0015 |
| 150 | 0.0012 |

表B: 胸科手术室设备表

| 编号 | 设备名称 | 编号 | 设备名称 | 编号 | 设备名称 |
|----|-----------|----|-----------|----|----------------|
| 1 | 分配电箱 | 6 | 氧气管 真空管等 | 11 | 特低电压手术灯 |
| 2 | LEB端子箱(板) | 7 | 建筑物钢筋 | 12 | 隔离变压器(用于胸科手术室) |
| 3 | 无影灯控制箱 | 8 | 散热器, 采暖管道 | 13 | 三极或四极暗装插座 |
| 4 | 手术台控制箱 | 9 | 非电手术台 | 14 | 冰箱 |
| 5 | 水管 | 10 | 导电地板的金属网格 | 15 | 保温箱 |

注: 1. LEB端子箱(板)与插座PE线端子或任一装置外导电部分间的连接线的电阻包括连接点的电阻不应大于0.2Ω。表A所示不同截面导线每10m的电阻值供选用时参考。
 2. 若手术室设有防电磁干扰的金属屏蔽栅网时, 应选择一点与LEB相连接。
 3. LEB端子箱(板)安装高度下沿距地宜0.3m; PE线和LEB线穿塑料管沿地或墙内暗敷。
 4. 预埋件做法见第77页; 与金属管道连接见本图集第116~118页。

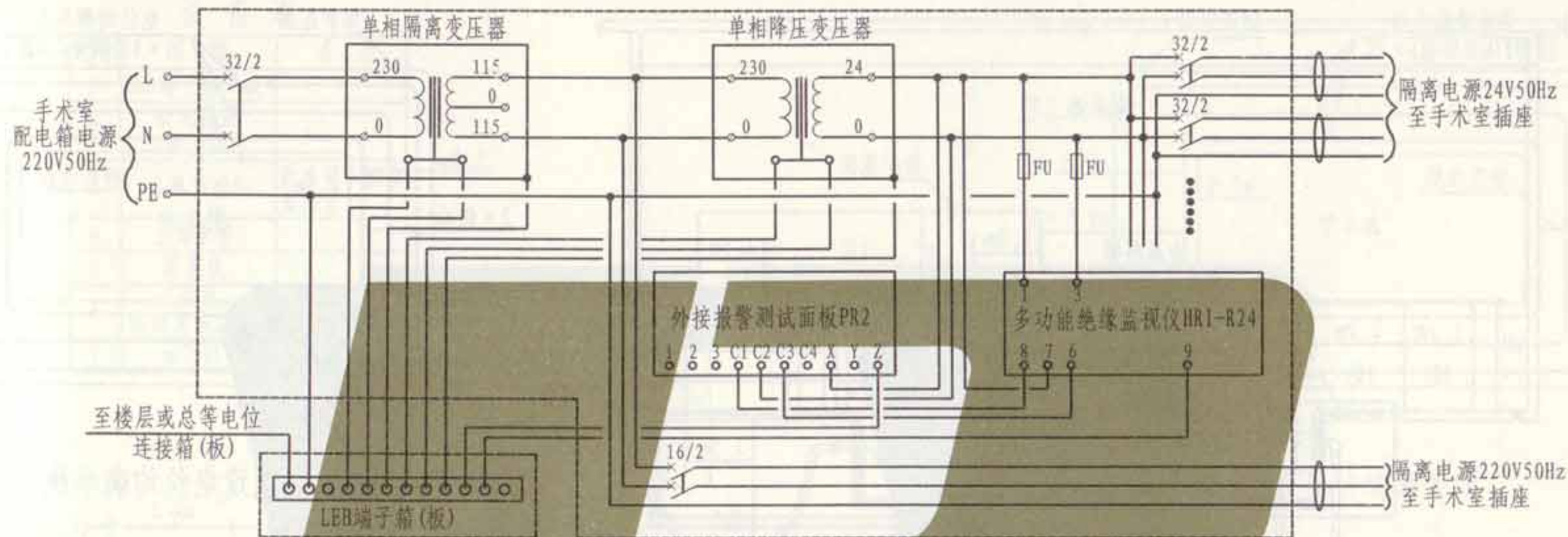

IT系统220V/24V隔离电源局部等电位连接示例

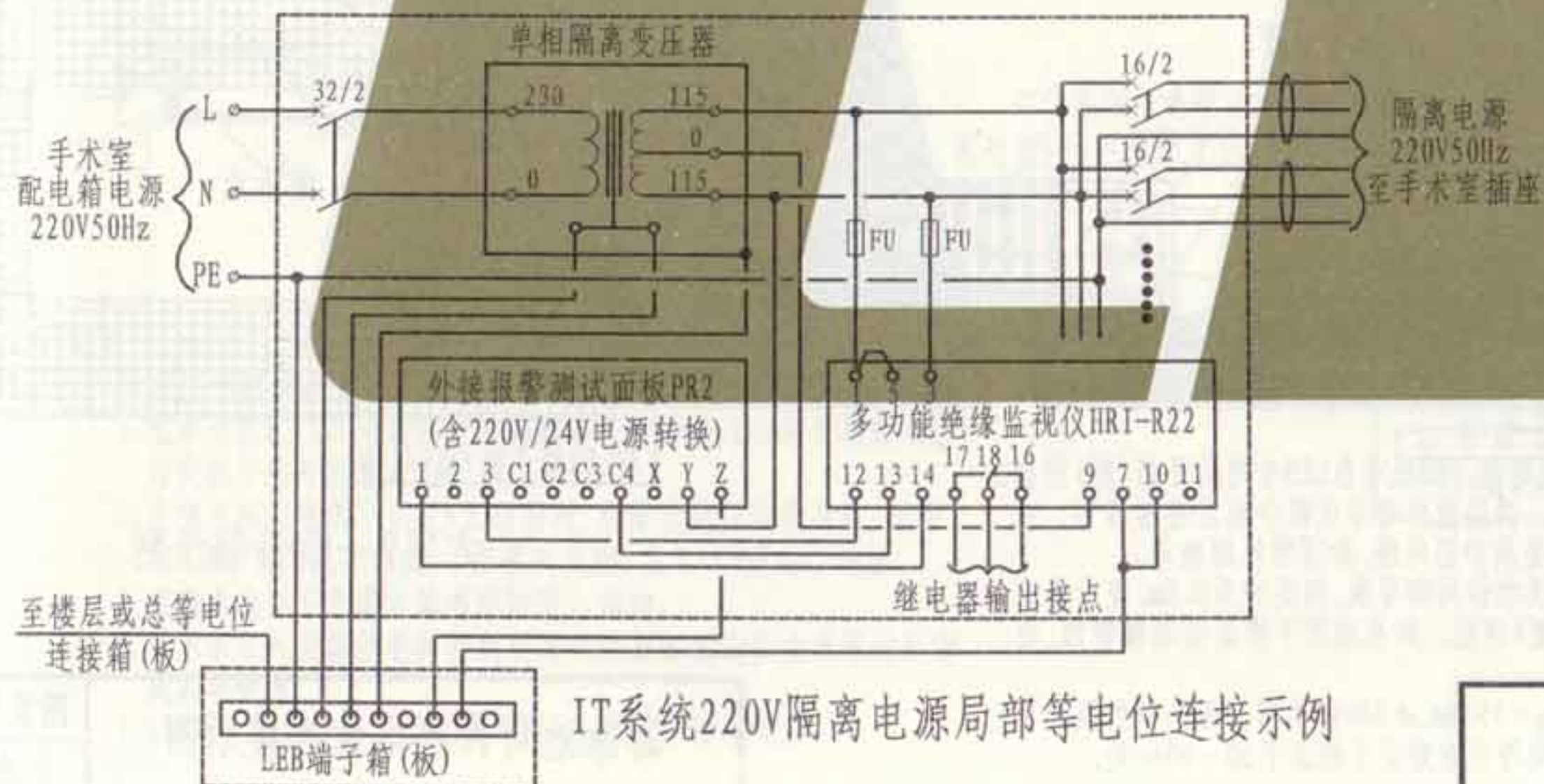

IT系统220V隔离电源局部等电位连接示例

- 注: 1. 本图为手术室IT系统隔离电源局部等电位连接示例, 是参考某医疗设备企业的产品接线绘制, 当选用其他企业的产品时, 应按实际接线要求为准。
2. 隔离电源系统由绝缘监视仪、外接报警测试面板和隔离变压器等组成, 通过该系统可及早发现隔离变压器次级负载部分的绝缘状况, 当发生绝缘或接地故障时, 提前发出报警信号, 避免对人身安全构成威胁。
3. 洁净手术部用电应从本建筑物配电中心专线供给。根据使用场所的要求, 主要选用TN-S和IT系统两种形式。洁净手术室的配电总负荷应按设计要求计算, 并不应小于8kVA。所有洁净手术室均应设置安全保护接地系统和等电位接地系统。心脏外科手术室必须设置有隔离变压器的功能性接地系统。
4. LEB端子箱(板)安装高度下沿距地宜0.3m; PE线和LEB线采用铜芯绝缘线穿塑料管沿地或墙内暗敷, 导线截面见本图集第144页按阻值要求选择。

手术室IT系统隔离电源
局部等电位连接示例

| | |
|-----|--------|
| 图集号 | L13D10 |
| 页次 | 145 |

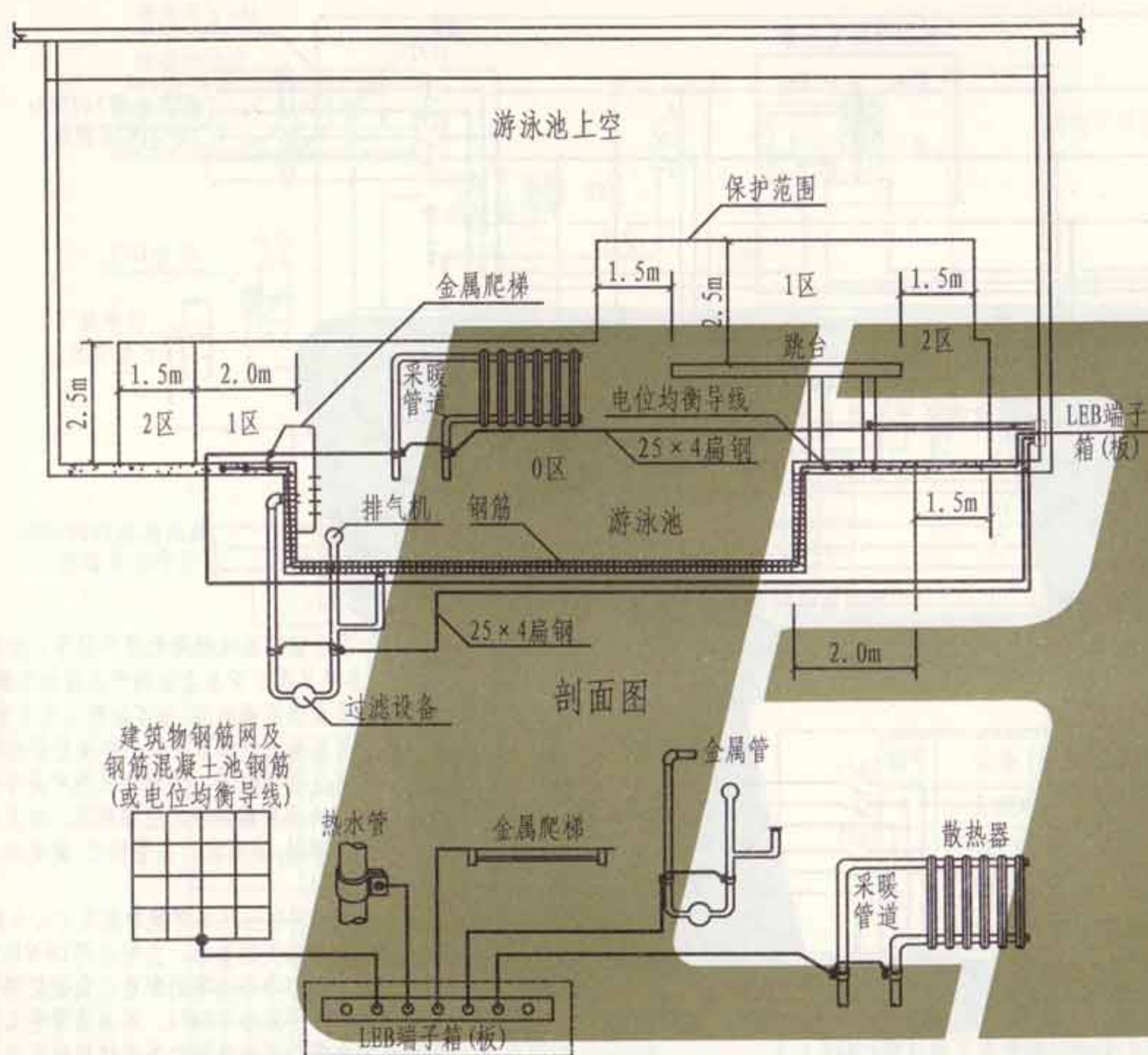

- 注: 1. 在0区、1区、2区均应做辅助等电位连接, LEB线可自LEB专用端子箱(板)引出。
2. 如室内原无PE线, 则不应引入PE线, 将装置外可导电部分相互连接即可。在0—2区域内不应采用金属穿线管或金属护套电缆, 如照明电源线等。
3. 在游泳池边地面下无钢筋时, 应敷设电位均衡导线, 间距约为0.6m, 至少应在两处作横向连接, 且与LEB端子箱(板)连接。如在地面下敷设有采暖管线, 电位均衡导线应位于采暖管线上。
4. 电位均衡导线也可敷设网格为150mm×150mm、 $\phi 3$ 的钢丝网, 相邻钢丝网之间应互相焊接, 见方案2所示; 电位均衡导线宜敷设于地面下30~40mm处。

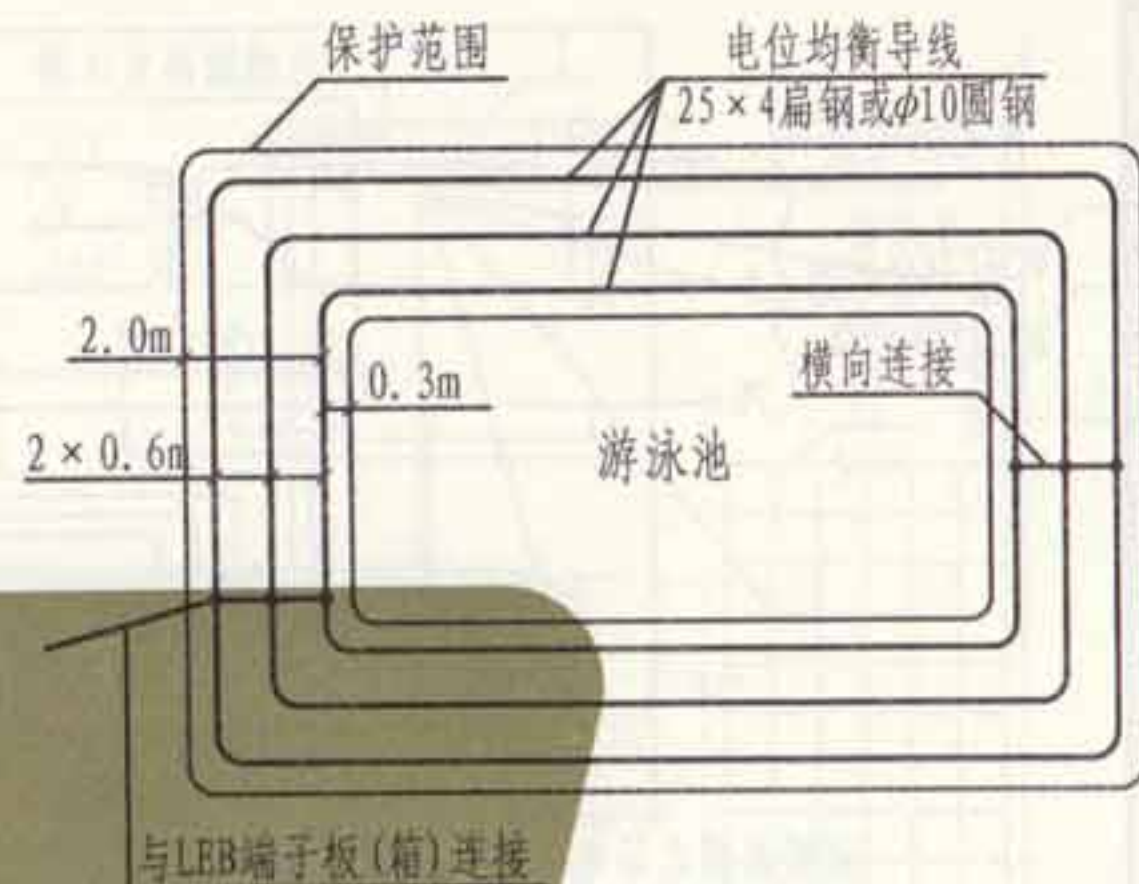

方案1—敷设电位均衡导线

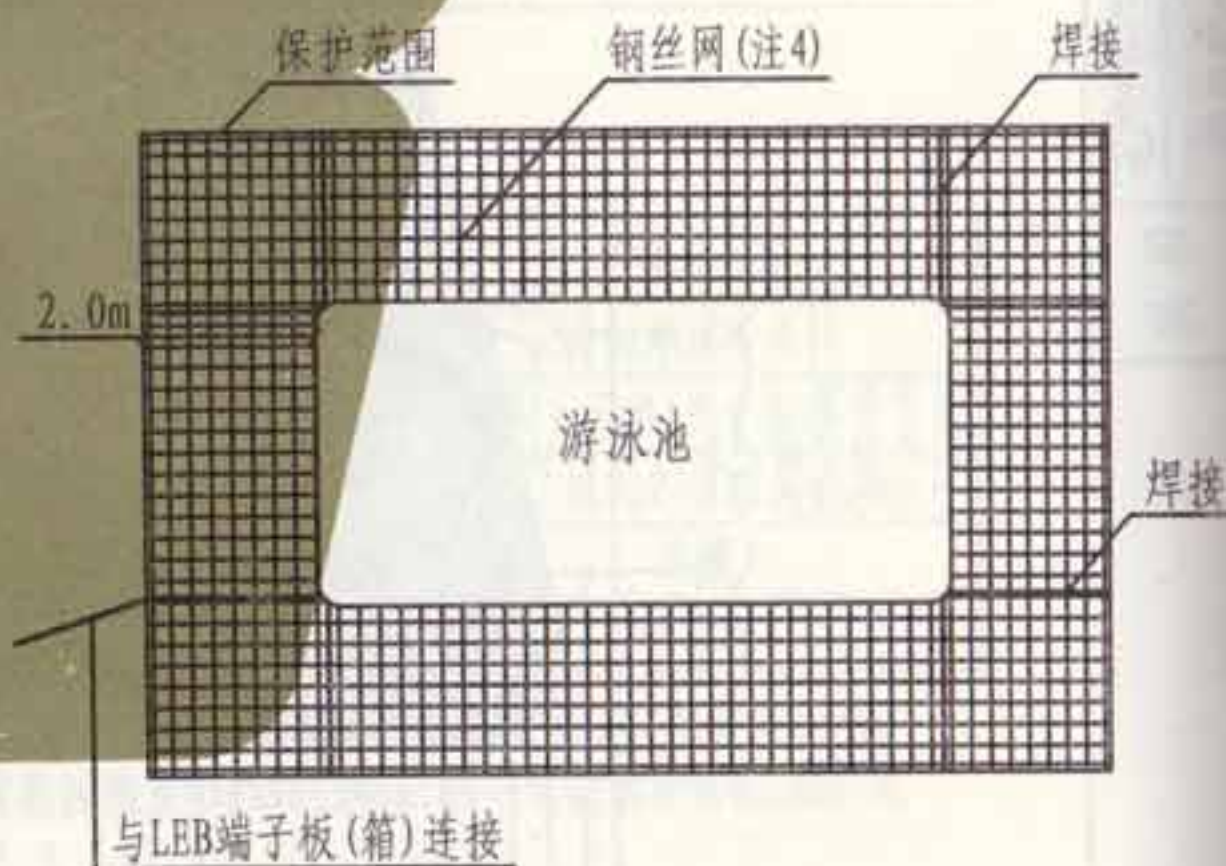

方案2—敷设钢丝网

设备表

| 编号 | 名称 | 备注 |
|----|----------------------------|------------|
| 1 | LEB端子箱(板) | |
| 2 | 配电箱或过路接线箱 | |
| 3 | 金属预埋件 | 做法见本图集第77页 |
| 4 | 金属水管 | |
| 5 | 潜水泵 | |
| 6 | LEB线 镀锌扁钢 25×4 | |
| 7 | 水下灯 | |

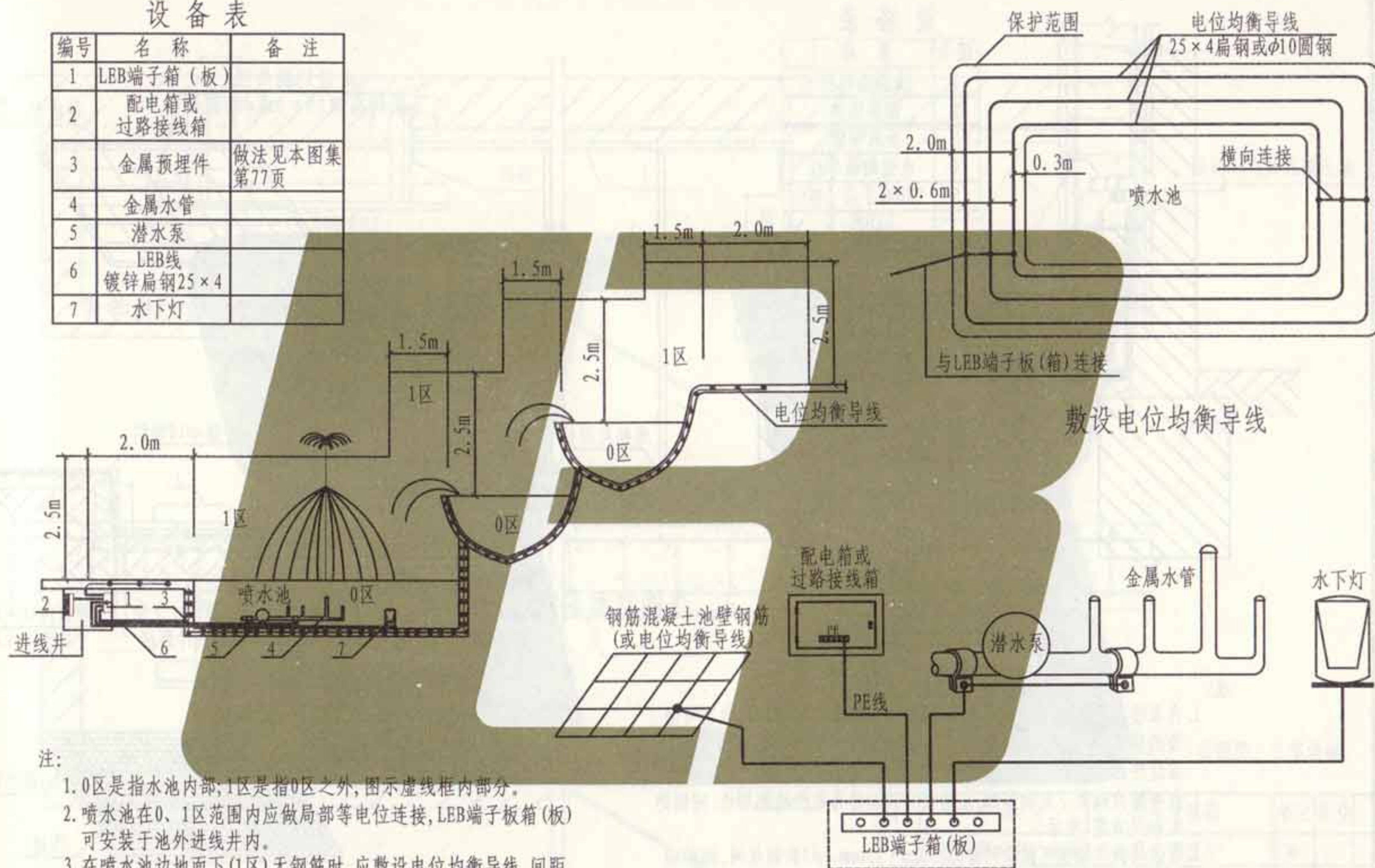

注:

- 0区是指水池内部;1区是指0区之外,图示虚线框内部分。
- 喷水池在0、1区范围内应做局部等电位连接,LEB端子板箱(板)可安装于池外进线井内。
- 在喷水池边地面下(1区)无钢筋时,应敷设电位均衡导线,间距约0.6m,至少应在两处作横向连接,且与LEB箱(板)连接。
- 在喷水池内不考虑人体有意地进入池内。
- 喷水池电气设备供电和控制所用电缆最好敷设在由绝缘材料制成的导管内。
- LEB端子箱(板)安装于进线井内,应做防水防潮处理。

张制
核
审
吴恩远
吴恩远
对
校
景玉安
景玉安
计
设
瑾
瑾
图
制

设备表

| 编号 | 名称 |
|----|----------------------|
| 1 | 金属畜栏杆 |
| 2 | 清粪设施 |
| 3 | 金属导管 |
| 4 | 电位均衡导线 |
| 5 | LEB端子箱(板) |
| 6 | LEB线, 镀锌扁钢25x4或φ10圆钢 |

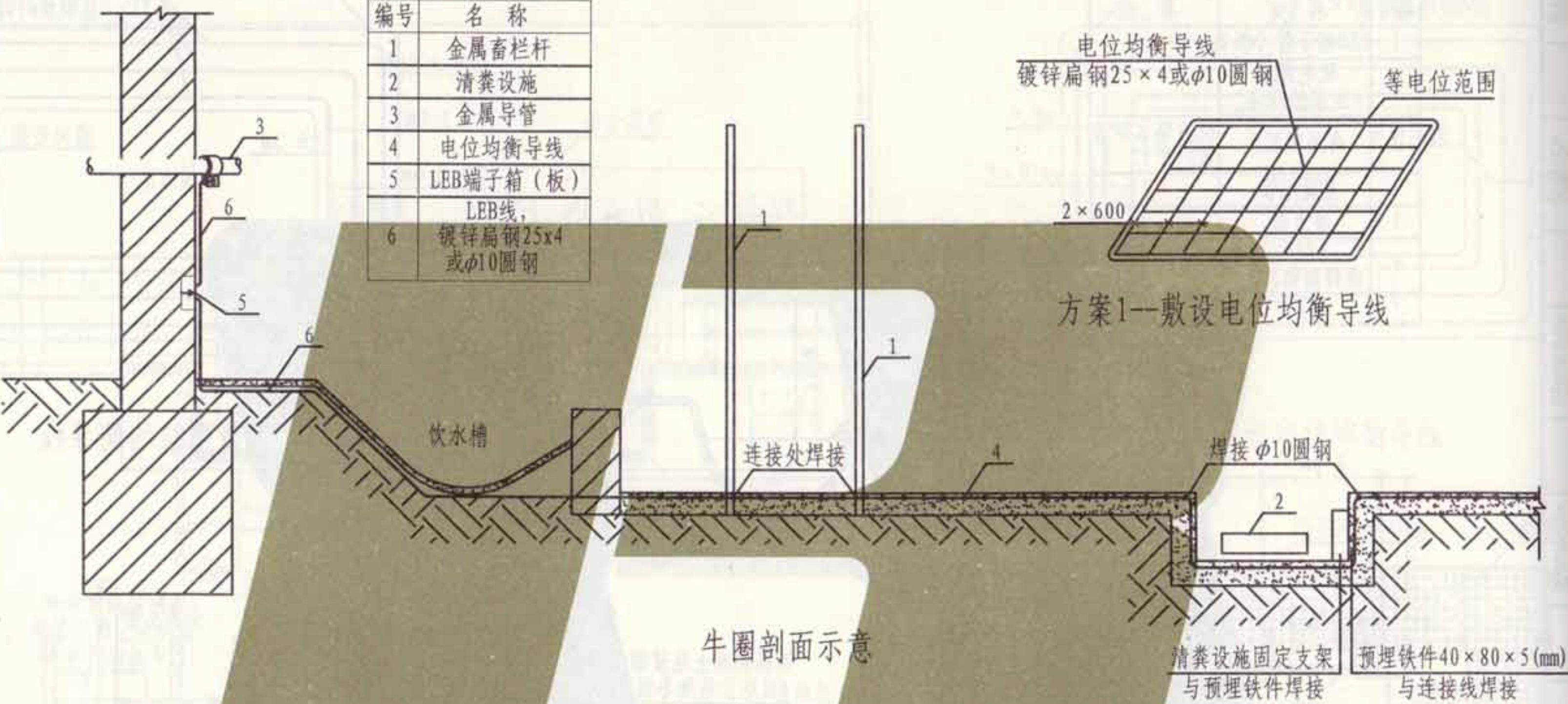

- 注:
1. 在农牧业场所中,大牲畜如牛圈应做局部等电位连接。将牲畜可触及的装置外可导电部分如金属门窗、厩肥清扫设备等与LEB连接;在这些区域允许接触电压限值为交流25V。
 2. 在牛圈内地面下无钢筋时,应敷设φ10钢筋为电位均衡导线,间距约0.6m见方案1所示。
 3. 电位均衡导线也可敷设网格为150mm×150mm、φ3的钢丝网,相邻钢丝网之间相焊接,见方案2所示。
 4. 电位均衡导线宜敷设于地面下30~40mm处。
 5. LEB端子箱(板)的设置位置应方便检测安装,下沿距地宜0.3m,其具体做法见本图集第150~163页。

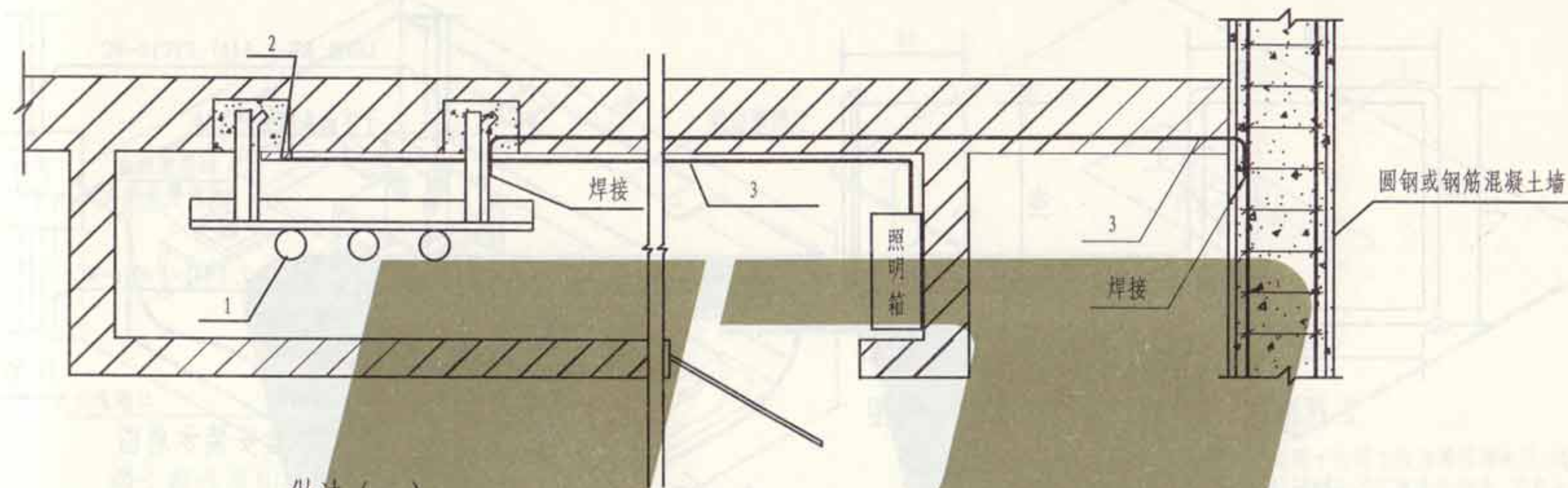

做法 (一)

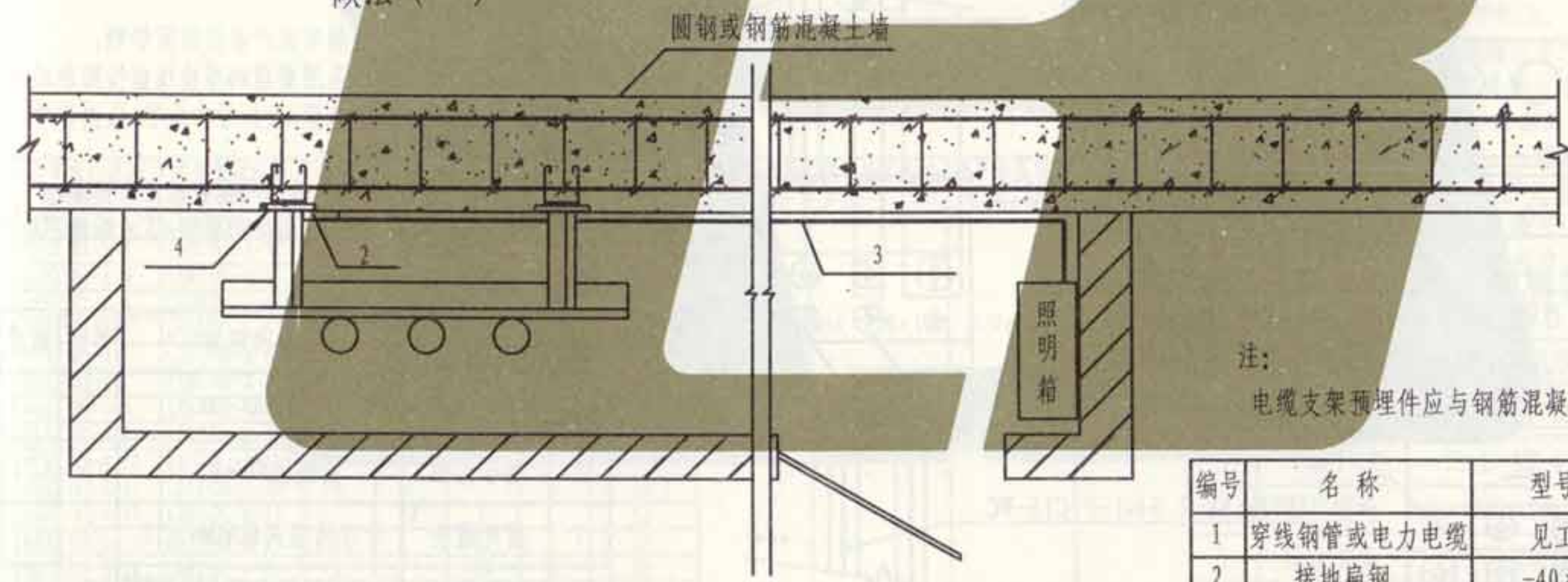

做法 (二)

注：
电缆支架预埋件应与钢筋混凝土（或圈梁）主筋焊接。

| 编号 | 名称 | 型号及规范 | 单位 | 数量 | 备注 |
|-------------|-----------|----------|-----|--------|----|
| 1 | 穿线钢管或电力电缆 | 见工程设计 | m | | |
| 2 | 接地扁钢 | -40×4 镀锌 | m | | |
| 3 | 圆钢连接线 | φ10 镀锌 | m | | |
| 4 | 预埋件 | 见工程设计 | 块 | | |
| 电气小室等电位连接做法 | | | 图集号 | L13D10 | |
| | | | 页次 | 149 | |

| | |
|-----|-----|
| 张钊 | 张钊 |
| 审核 | |
| 吴恩远 | 吴恩远 |
| 校对 | |
| 聂玉安 | 聂玉安 |
| 设计 | |
| 聂玉安 | 聂玉安 |
| 图制 | |

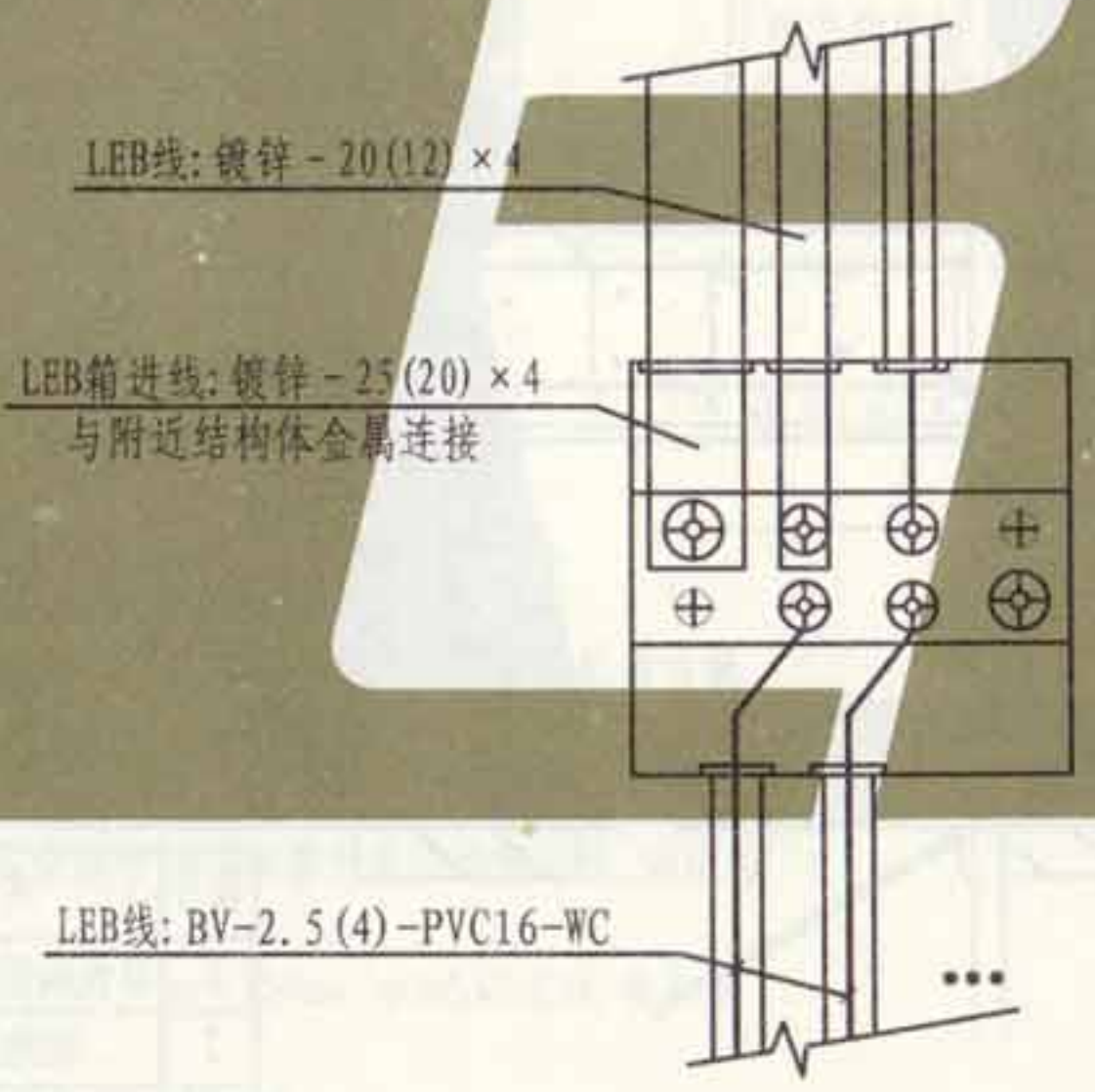
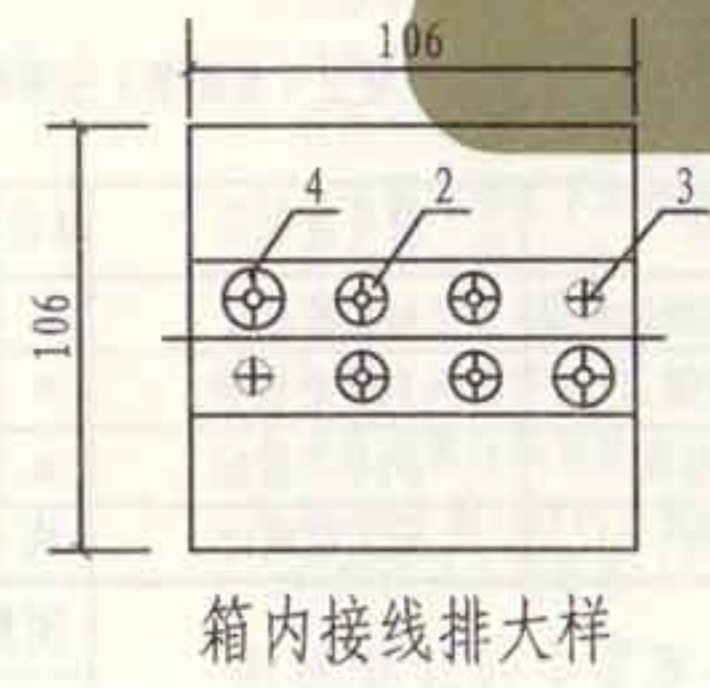
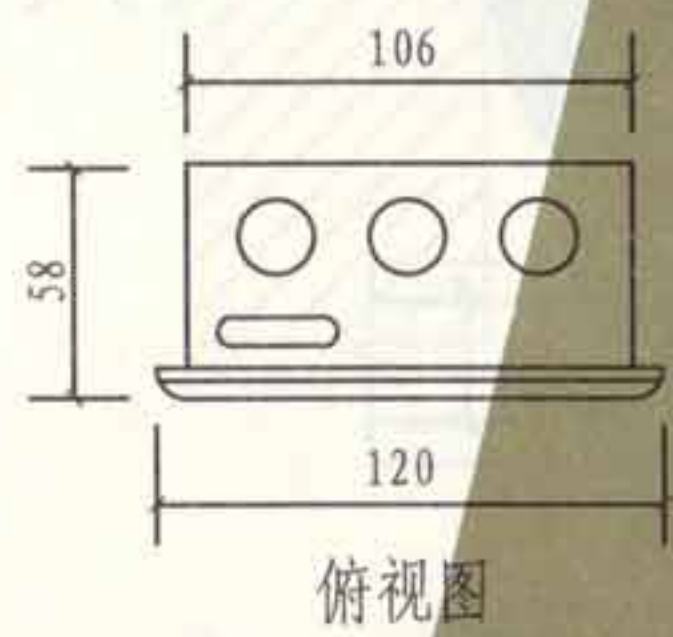
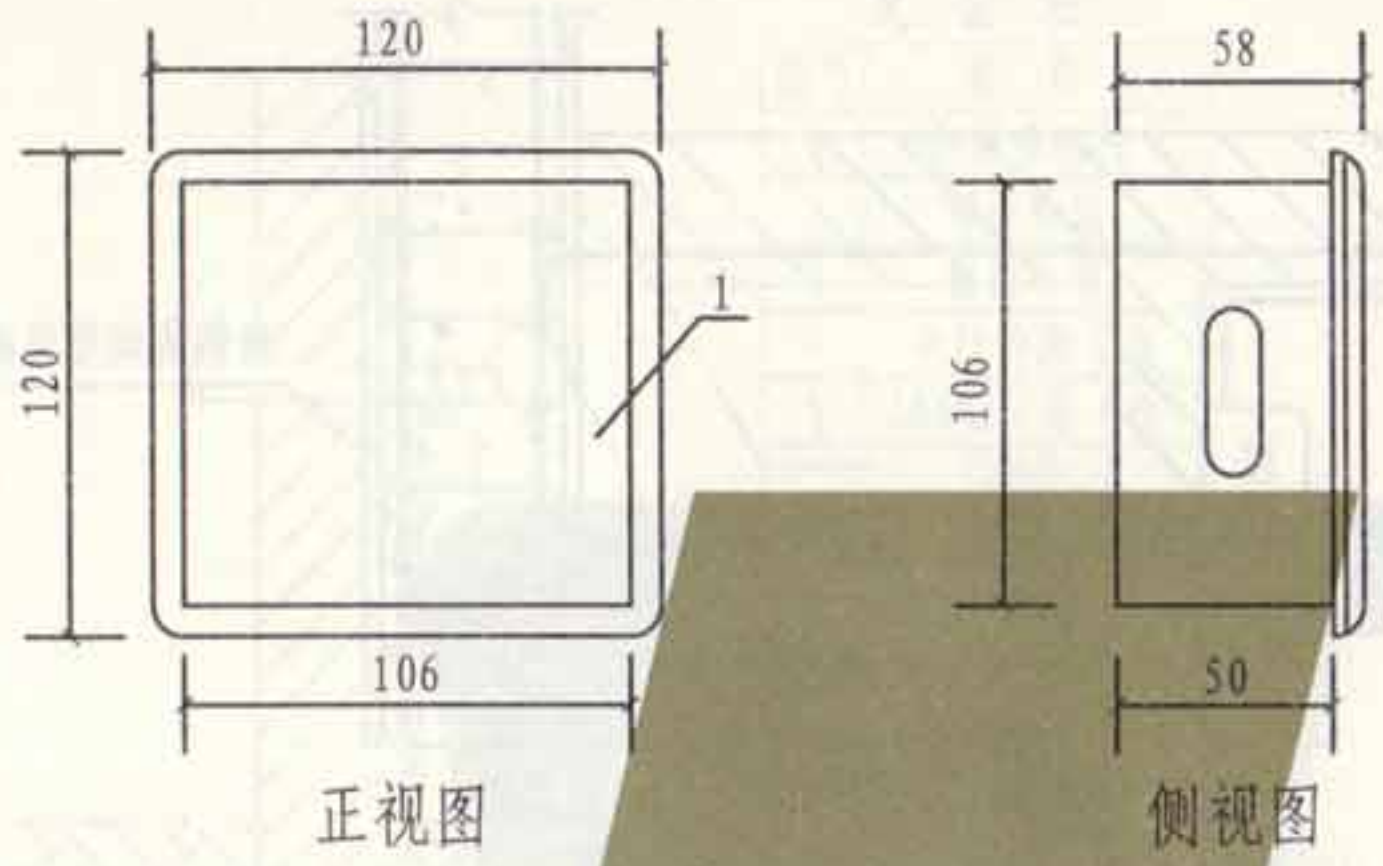

LEB箱安装接线示意图

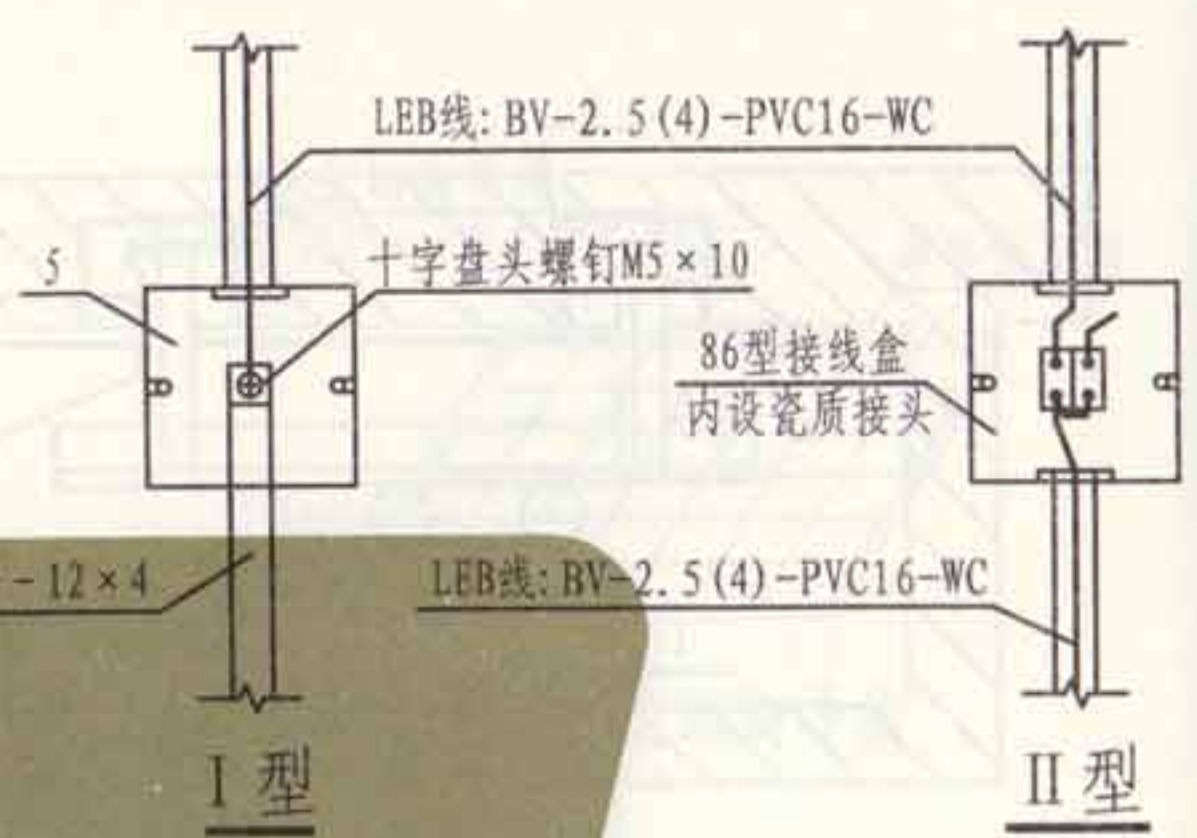

LEB出线盒安装示意图

- 注:
1. 本图LEB箱系根据有关产品资料而绘制。
 2. LEB线出线盒可采用普通86型接线盒按图示形式自制。
 3. 图中各LEB线的选型(含括号内数字)仅供参考,具体要求详见工程设计。
 4. 本图所选螺栓、螺钉须配带相应的垫圈。
 5. 本图LEB箱或出线盒均采用暗装,下沿距地不小于0.3m。

| 编号 | 名称 | 型号及规格 | 单位 | 数量 | 备注 |
|----|------|------------------------|----|----|------------|
| 1 | LEB箱 | LEBX(R)-ZD | 个 | | 金属壳体,塑质面板。 |
| 2 | 端子排板 | 紫铜板40×4 | 个 | | |
| 3 | 固定螺栓 | 十字槽盘头螺钉M4×15 | 个 | | |
| 4 | 接线螺栓 | 十字槽盘头螺钉 M6×20 M5×16 | 个 | | |
| 5 | 出线盒 | 86型接线盒 | 个 | | 见本图 |

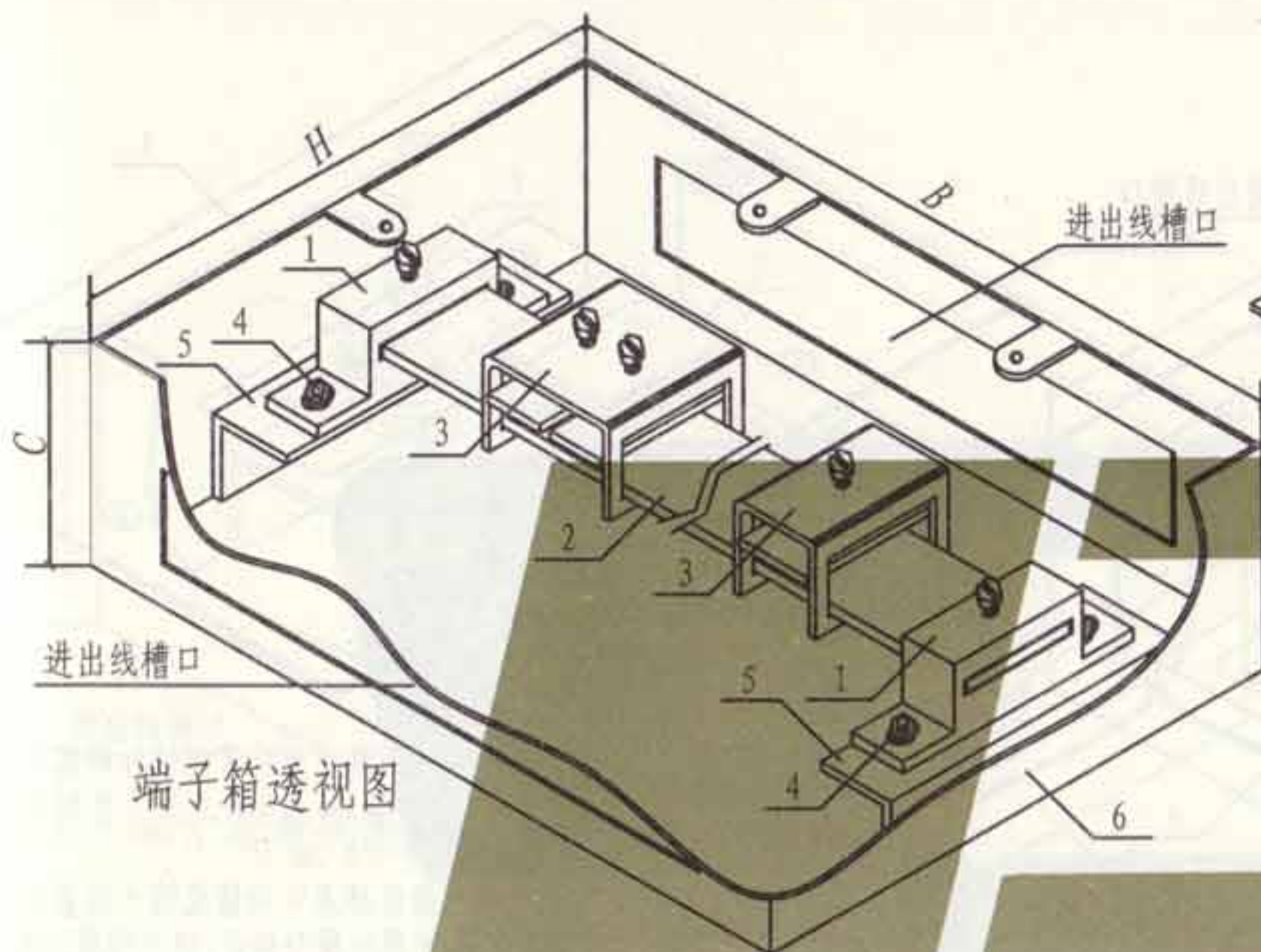

端子箱透视图

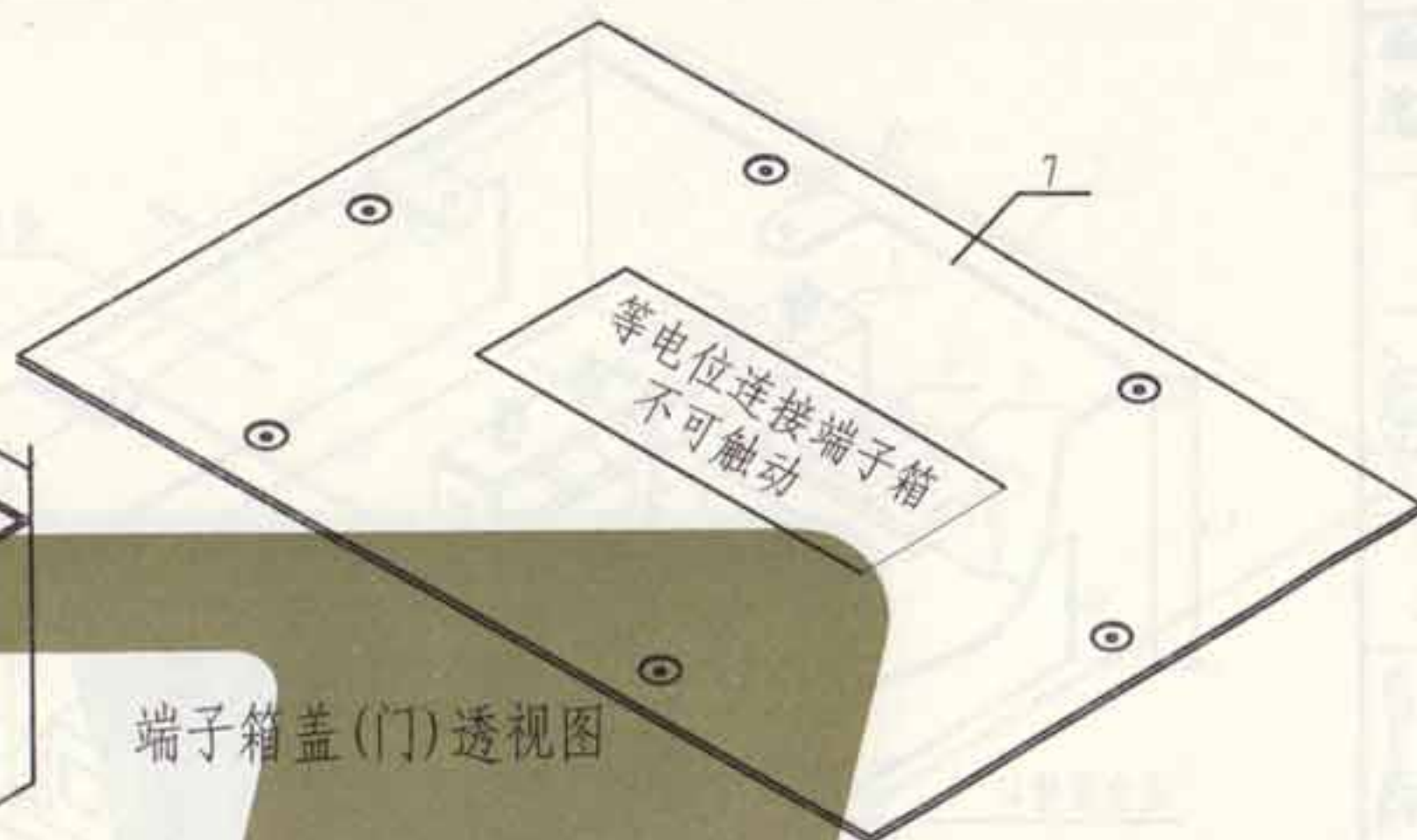

端子箱盖(门)透视图

等电位连接端子箱选择表

| 总等电位连接端子箱型号 | 局部等电位连接端子箱型号 | 接线端子数量(个) | | | | 总接线端子数量(个) | 端子板长度 L (mm) | 端子箱体尺寸 B×H×C (mm) | 端子箱盖(门)尺寸 (mm) |
|--------------|--------------|-----------|------|------|------|------------|-----------------|----------------------|----------------|
| | | TE-1 | TE-2 | TE-3 | TE-4 | | | | |
| MEBX(R)-A-1 | LEBX(R)-A-1 | 4 | | | | 4 | 250×40×4 | 260×150×100 | 270×160 |
| MEBX(R)-A-2 | LEBX(R)-A-2 | 2 | 3 | | | 5 | | | |
| MEBX(R)-A-3 | LEBX(R)-A-3 | | 6 | | 1 | 7 | | | |
| MEBX(R)-A-4 | LEBX(R)-A-4 | 2 | | 5 | | 7 | | | |
| MEBX(R)-A-5 | LEBX(R)-A-5 | 2 | | | 8 | 10 | | | |
| MEBX(R)-A-6 | LEBX(R)-A-6 | 2 | 2 | 2 | | 6 | | | |
| MEBX(R)-A-7 | LEBX(R)-A-7 | | 2 | 5 | 3 | 10 | | | |
| MEBX(R)-A-8 | LEBX(R)-A-8 | | | 10 | | 10 | | | |
| MEBX(R)-A-9 | LEBX(R)-A-9 | | | 2 | 13 | 15 | | | |
| MEBX(R)-A-10 | LEBX(R)-A-10 | 8 | | | | 8 | 450×40×4 | 460×200×100 | 470×210 |
| MEBX(R)-A-11 | LEBX(R)-A-11 | 4 | 6 | | 1 | 10 | | | |
| MEBX(R)-A-12 | LEBX(R)-A-12 | | 12 | 1 | | 13 | | | |
| MEBX(R)-A-13 | LEBX(R)-A-13 | 2 | | 15 | | 17 | | | |
| MEBX(R)-A-14 | LEBX(R)-A-14 | 2 | | 10 | 8 | 20 | | | |
| MEBX(R)-A-15 | LEBX(R)-A-15 | 2 | | | 25 | 27 | | | |
| MEBX(R)-A-16 | LEBX(R)-A-16 | 2 | 4 | 8 | 1 | 15 | | | |
| MEBX(R)-A-17 | LEBX(R)-A-17 | | 4 | 10 | 6 | 20 | | | |
| MEBX(R)-A-18 | LEBX(R)-A-18 | | 2 | 15 | 3 | 20 | | | |
| MEBX(R)-A-19 | LEBX(R)-A-19 | | 2 | 2 | 25 | 29 | | | |
| MEBX(R)-A-20 | LEBX(R)-A-20 | | | 20 | | 20 | | | |
| MEBX(R)-A-21 | LEBX(R)-A-21 | | | 2 | 30 | 32 | | | |

- 注: 1. 本等电位连接端子箱适用于总等电位和局部等电位(楼层及辅助等电位)的连接,可由生产厂家定型制作,其箱嵌墙暗装,下沿距地不小于0.3m。
2. 等电位连接端子箱选择表中的接线端子数量和端子型号,也可按实际情况任意选择与组合,但不得超过配套端子板的有效长度;若有特殊要求应在订货时说明。
3. 等电位连接端子箱上、下壁应按接线端子数量预留进出线槽口,并做绝缘防护处理。
4. 等电位连接端子箱的箱盖(门)需用钥匙或工具打开,具体形式可由生产厂家统一考虑。

| 编号 | 名称 | 型号及规格 | 单位 | 数量 | 页次 | 备注 |
|----|-------|-----------|----|----|-----|----------|
| 1 | 支座 | 一次压塑成型 | 个 | 2 | 154 | 可用阻燃塑料 |
| 2 | 端子板 | 厚4mm紫铜板 | 块 | 1 | 154 | |
| 3 | 端子 | TE-1~TE-4 | 个 | | 157 | 端子任意选择 |
| 4 | 固定螺栓 | M6×20 | 个 | 2 | | 包括垫圈 |
| 5 | 固定支架 | 生产厂家决定 | 个 | 2 | | |
| 6 | 箱体 | 生产厂家决定 | 个 | 1 | | 板厚≥1.5mm |
| 7 | 箱盖(门) | 生产厂家决定 | 个 | 1 | | 板厚≥1.5mm |

等电位连接端子箱暗装
做法选择(一)

图集号 L13D10
页次 151

张制

核

审

吴思远

吴思远

对

校

聂玉安

聂玉安

计

设

聂玉安

聂玉安

图

制

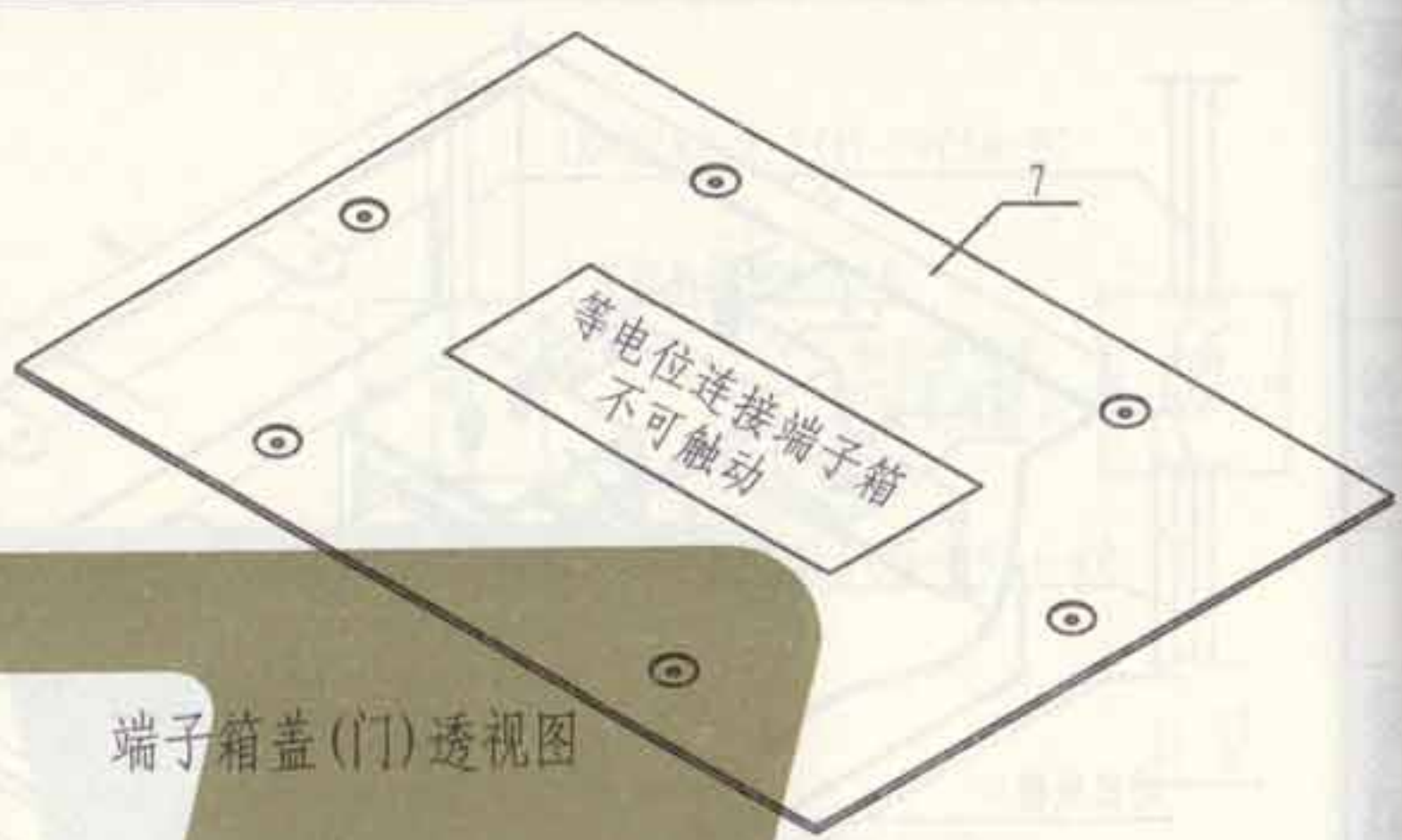
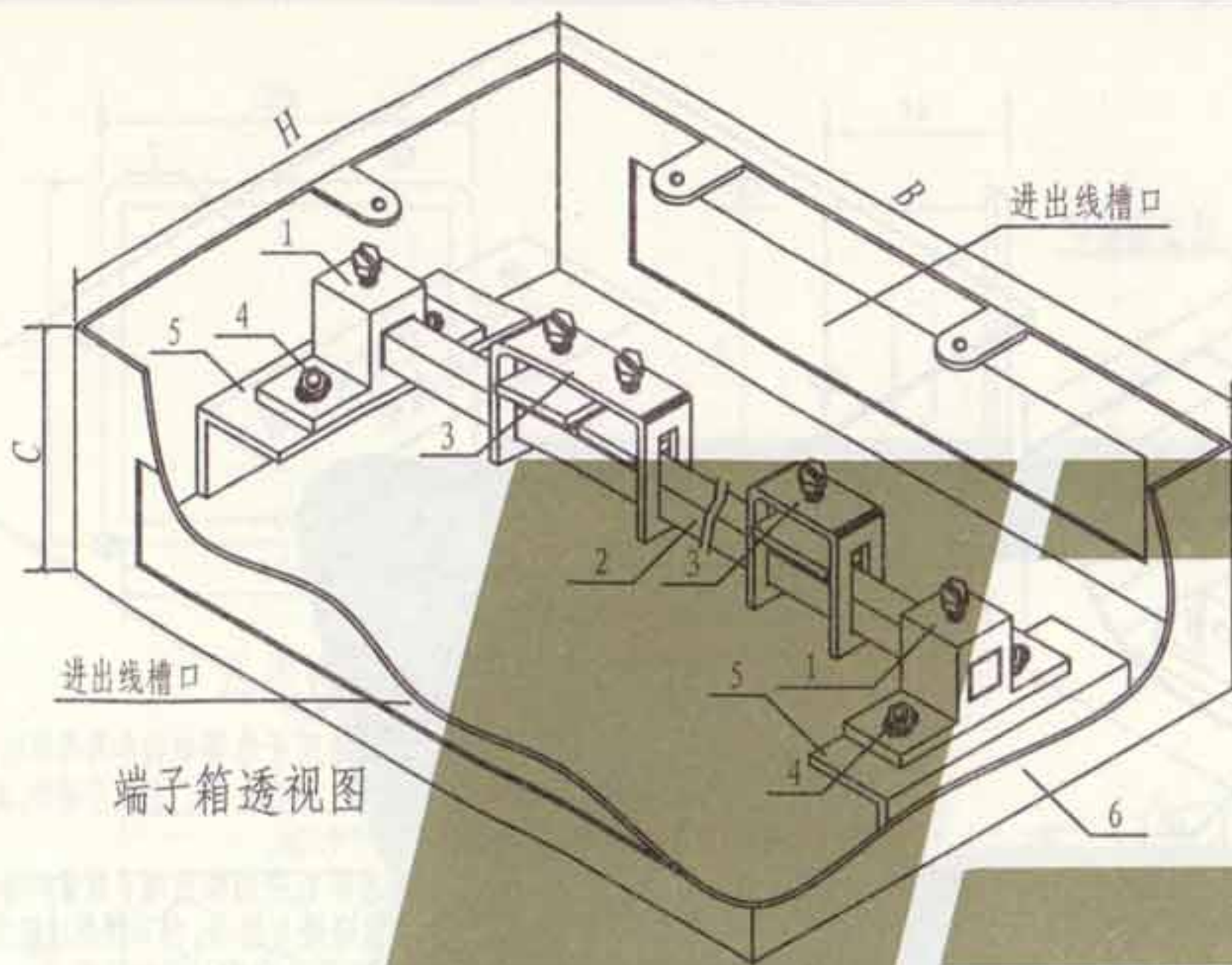

- 注: 1. 本等电位连接端子箱适用于总等电位和局部等电位(楼层及辅助等电位)的连接,可由生产厂家定型制作,其箱嵌墙暗装,下沿距地不小于0.3m。
2. 等电位连接端子箱选择表中的接线端子数量和端子型号,也可按实际情况任意选择与组合,但不得超过配套端子板的有效长度;若有特殊要求应在订货时说明。
3. 等电位连接端子箱上,下壁应按接线端子数量预留进出线槽口,并做绝缘防护处理。
4. 等电位连接端子箱的箱盖(门)需用钥匙或工具打开,具体形式可由生产厂家统一考虑。

等电位连接端子箱选择表

| 总等电位连接端子箱型号 | 局部等电位连接端子箱型号 | 接线端子数量(个) | | | | 总接线端子数量(个) | 端子板长度L (mm) | 端子箱体尺寸B×H×C (mm) | 端子箱盖(门)尺寸 (mm) |
|---------------|---------------|-----------|------|------|------|------------|-------------|------------------|----------------|
| | | TE-5 | TE-6 | TE-7 | TE-8 | | | | |
| MEBX (R)-B-1 | LEBX (R)-B-1 | 4 | | | | 4 | 250×40×4 | 260×150×100 | 270×160 |
| MEBX (R)-B-2 | LEBX (R)-B-2 | 2 | 3 | | | 5 | | | |
| MEBX (R)-B-3 | LEBX (R)-B-3 | | 6 | | 1 | 7 | | | |
| MEBX (R)-B-4 | LEBX (R)-B-4 | 2 | | 5 | | 7 | | | |
| MEBX (R)-B-5 | LEBX (R)-B-5 | 2 | | | 8 | 10 | | | |
| MEBX (R)-B-6 | LEBX (R)-B-6 | 2 | 2 | 2 | | 6 | | | |
| MEBX (R)-B-7 | LEBX (R)-B-7 | | 2 | 5 | 3 | 10 | | | |
| MEBX (R)-B-8 | LEBX (R)-B-8 | | | 10 | | 10 | | | |
| MEBX (R)-B-9 | LEBX (R)-B-9 | | | 2 | 13 | 15 | | | |
| MEBX (R)-B-10 | LEBX (R)-B-10 | 8 | | | | 8 | 450×40×4 | 460×200×100 | 470×210 |
| MEBX (R)-B-11 | LEBX (R)-B-11 | 4 | 6 | | 1 | 10 | | | |
| MEBX (R)-B-12 | LEBX (R)-B-12 | | 12 | 1 | | 13 | | | |
| MEBX (R)-B-13 | LEBX (R)-B-13 | 2 | | 15 | | 17 | | | |
| MEBX (R)-B-14 | LEBX (R)-B-14 | 2 | | 10 | 8 | 20 | | | |
| MEBX (R)-B-15 | LEBX (R)-B-15 | 2 | | | 25 | 27 | | | |
| MEBX (R)-B-16 | LEBX (R)-B-16 | 2 | 4 | 8 | 1 | 15 | | | |
| MEBX (R)-B-17 | LEBX (R)-B-17 | | 4 | 10 | 6 | 20 | | | |
| MEBX (R)-B-18 | LEBX (R)-B-18 | | 2 | 15 | 3 | 20 | | | |
| MEBX (R)-B-19 | LEBX (R)-B-19 | | 2 | 2 | 25 | 29 | | | |
| MEBX (R)-B-20 | LEBX (R)-B-20 | | | 20 | | 20 | | | |
| MEBX (R)-B-21 | LEBX (R)-B-21 | | | 2 | 30 | 32 | | | |

| 编号 | 名称 | 型号及规格 | 单位 | 数量 | 页次 | 备注 |
|----|-------|-----------|----|----|-----|----------|
| 1 | 支座 | 一次压塑成型 | 个 | 2 | 155 | 可用阻燃塑料 |
| 2 | 端子板 | 厚4mm紫铜板 | 块 | 1 | 155 | |
| 3 | 端子 | TE-5~TE-8 | 个 | | 158 | 端子任意选择 |
| 4 | 固定螺栓 | M6×20 | 个 | 2 | | 包括垫圈 |
| 5 | 固定支架 | 生产厂家决定 | 个 | 2 | | |
| 6 | 箱体 | 生产厂家决定 | 个 | 1 | | 板厚≥1.5mm |
| 7 | 箱盖(门) | 生产厂家决定 | 个 | 1 | | 板厚≥1.5mm |

等电位连接端子箱暗装
做法选择(二)

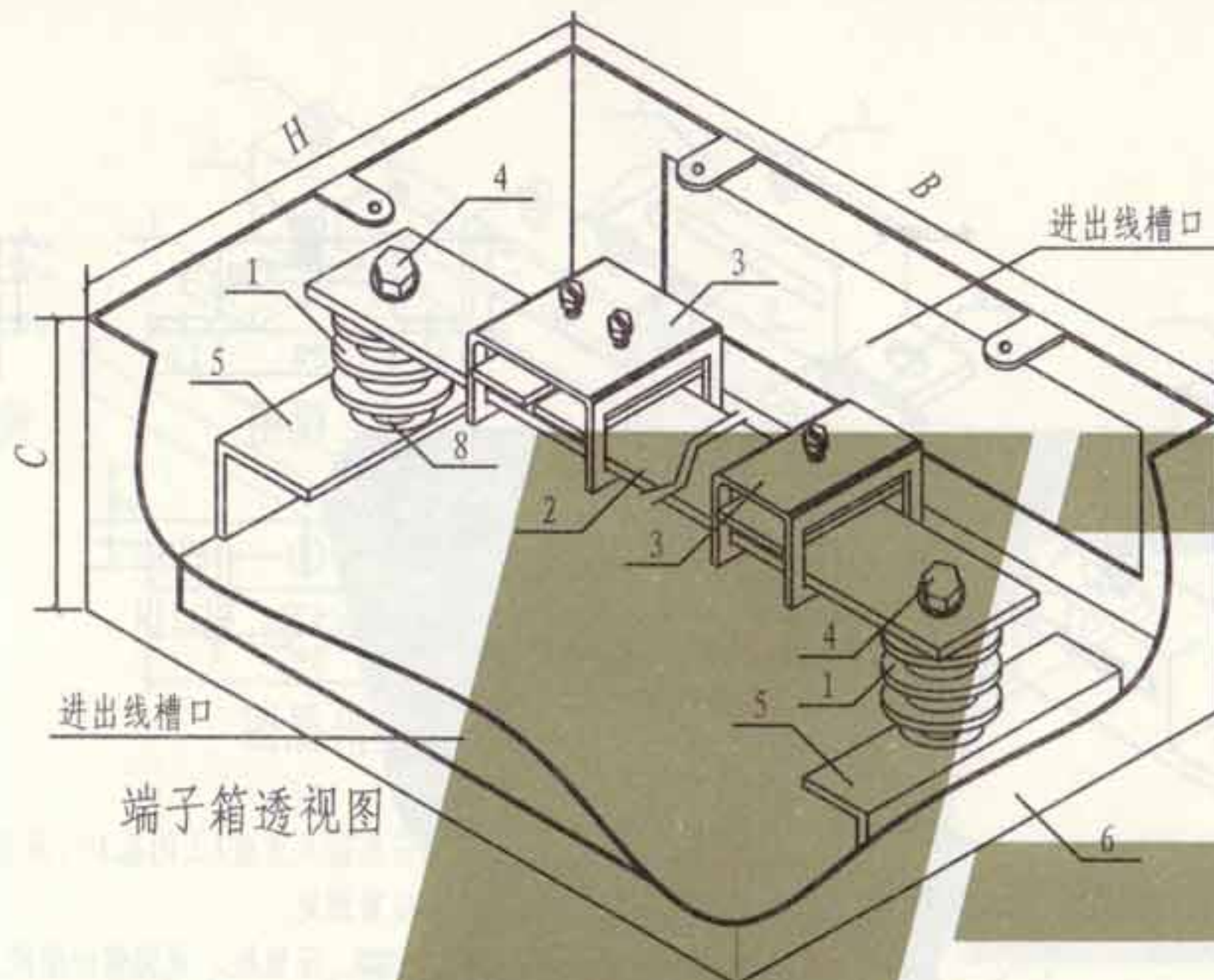

端子箱盖(门)透视图

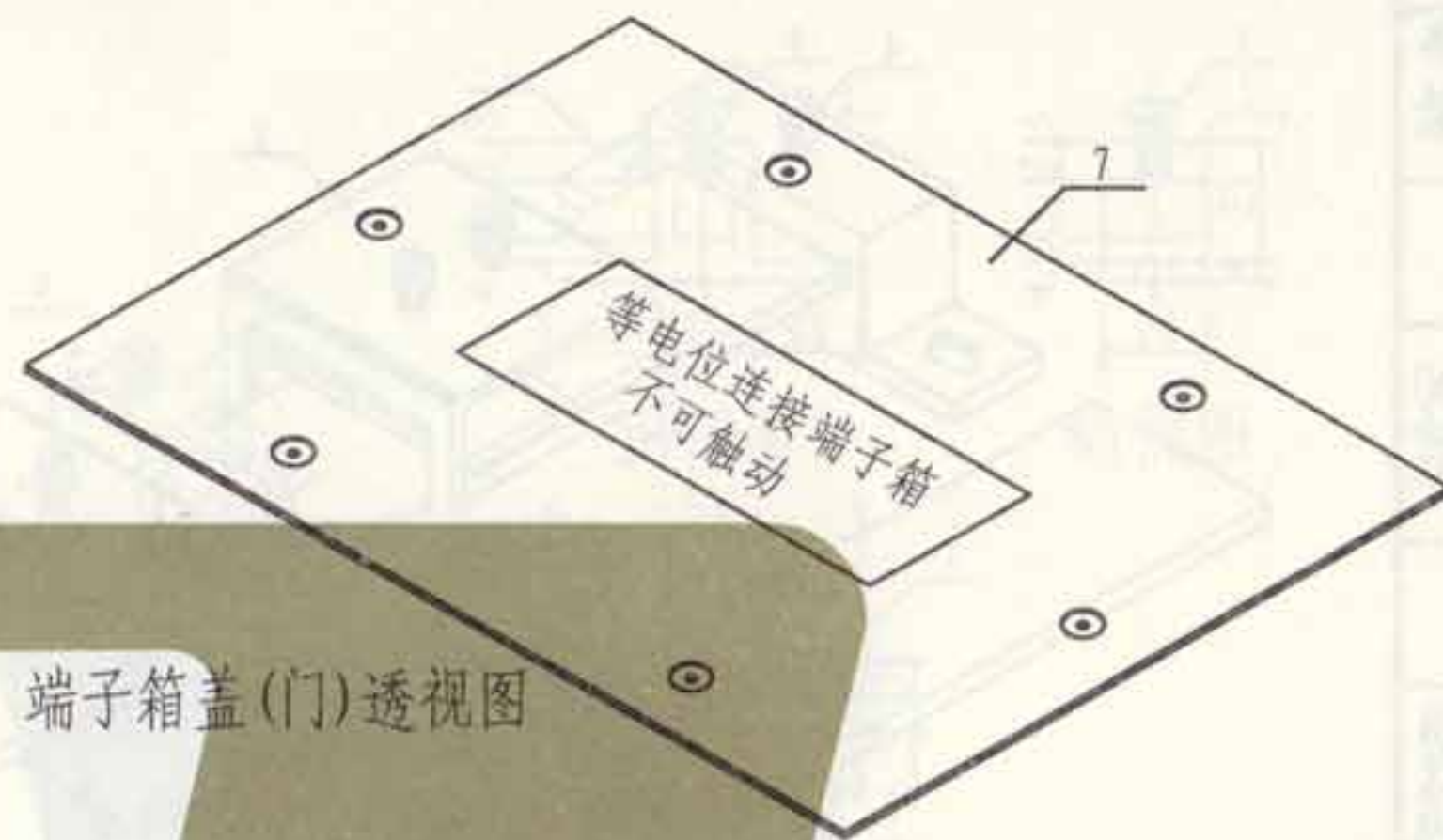

- 注: 1. 本等电位连接端子箱适用于总等电位和局部等电位(楼层及辅助等电位)的连接, 可由生产厂家定型制作, 其箱嵌墙暗装, 下沿距地不小于0.3m。
2. 等电位连接端子箱选择表中的接线端子数量和端子型号, 也可按实际情况任意选择与组合, 但不得超过配套端子板的有效长度; 若有特殊要求应在订货时说明。
3. 等电位连接端子箱上、下壁应按接线端子数量预留进出线槽口, 并做绝缘防护处理。
4. 等电位连接端子箱的箱盖(门)需用钥匙或工具打开, 具体形式可由生产厂家统一考虑。

等电位连接端子箱选择表

| 总等电位连接端子箱型号 | 局部等电位连接端子箱型号 | 接线端子数量(个) | | | | 总接线端子数量(个) | 端子板长度 L (mm) | 端子箱体尺寸 B×H×C (mm) | 端子箱盖(门)尺寸 (mm) |
|--------------|--------------|-----------|------|------|------|------------|-----------------|----------------------|----------------|
| | | TE-1 | TE-2 | TE-3 | TE-4 | | | | |
| MEBX(R)-C-1 | LEBX(R)-C-1 | 4 | | | | 4 | 290×40×4 | 300×150×120 | 310×160 |
| MEBX(R)-C-2 | LEBX(R)-C-2 | 2 | 3 | | | 5 | | | |
| MEBX(R)-C-3 | LEBX(R)-C-3 | | 6 | | 1 | 7 | | | |
| MEBX(R)-C-4 | LEBX(R)-C-4 | 2 | | 5 | | 7 | | | |
| MEBX(R)-C-5 | LEBX(R)-C-5 | 2 | | | 8 | 10 | | | |
| MEBX(R)-C-6 | LEBX(R)-C-6 | 2 | 2 | 2 | | 6 | | | |
| MEBX(R)-C-7 | LEBX(R)-C-7 | | 2 | 5 | 3 | 10 | | | |
| MEBX(R)-C-8 | LEBX(R)-C-8 | | | 10 | | 10 | | | |
| MEBX(R)-C-9 | LEBX(R)-C-9 | | | 2 | 13 | 15 | 490×40×4 | 500×200×120 | 510×210 |
| MEBX(R)-C-10 | LEBX(R)-C-10 | 8 | | | | 8 | | | |
| MEBX(R)-C-11 | LEBX(R)-C-11 | 4 | 6 | | 1 | 10 | | | |
| MEBX(R)-C-12 | LEBX(R)-C-12 | | 12 | 1 | | 13 | | | |
| MEBX(R)-C-13 | LEBX(R)-C-13 | 2 | | 15 | | 17 | | | |
| MEBX(R)-C-14 | LEBX(R)-C-14 | 2 | | 10 | 8 | 20 | | | |
| MEBX(R)-C-15 | LEBX(R)-C-15 | 2 | | | 25 | 27 | | | |
| MEBX(R)-C-16 | LEBX(R)-C-16 | 2 | 4 | 8 | 1 | 15 | | | |
| MEBX(R)-C-17 | LEBX(R)-C-17 | | 4 | 10 | 6 | 20 | | | |
| MEBX(R)-C-18 | LEBX(R)-C-18 | | 2 | 15 | 3 | 20 | | | |
| MEBX(R)-C-19 | LEBX(R)-C-19 | | 2 | 2 | 25 | 29 | | | |
| MEBX(R)-C-20 | LEBX(R)-C-20 | | | 20 | | 20 | | | |
| MEBX(R)-C-21 | LEBX(R)-C-21 | | | 2 | 30 | 32 | | | |

| 编号 | 名称 | 型号及规格 | 单位 | 数量 | 页次 | 备注 |
|----|-------|-----------|----|----|-----|----------|
| 1 | 支座 | SM400 | 个 | 2 | 156 | 胶木绝缘子 |
| 2 | 端子板 | 厚4mm紫铜板 | 块 | 1 | 156 | |
| 3 | 端子 | TE-1~TE-4 | 个 | | 157 | 端子任意选择 |
| 4 | 上固定螺栓 | M8×11 | 个 | 2 | 156 | 包括垫圈 |
| 5 | 固定支架 | 生产厂家决定 | 个 | 2 | | |
| 6 | 箱体 | 生产厂家决定 | 个 | 1 | | 板厚≥1.5mm |
| 7 | 箱盖(门) | 生产厂家决定 | 个 | 1 | | 板厚≥1.5mm |
| 8 | 下固定螺栓 | M8×11 | 个 | 2 | 115 | 包括垫圈 |

等电位连接端子箱暗装
做法选择(三)

图集号 L13D10
页次 153

张钊
审核
吴思远
对校
设计
图制

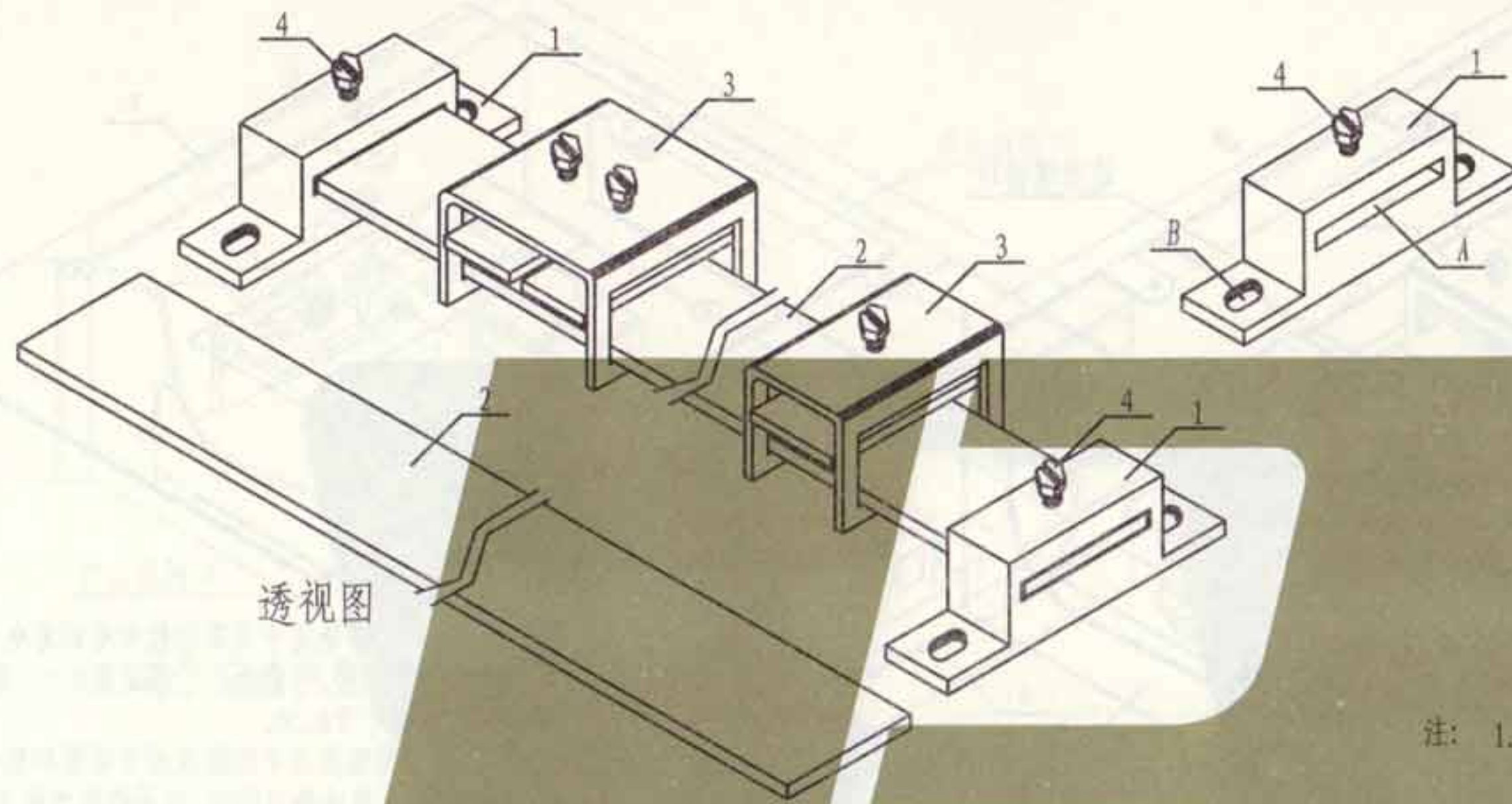

透视图

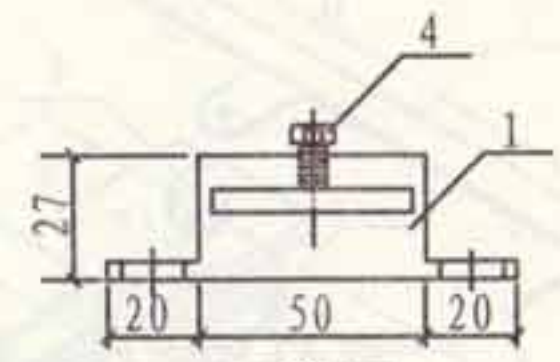
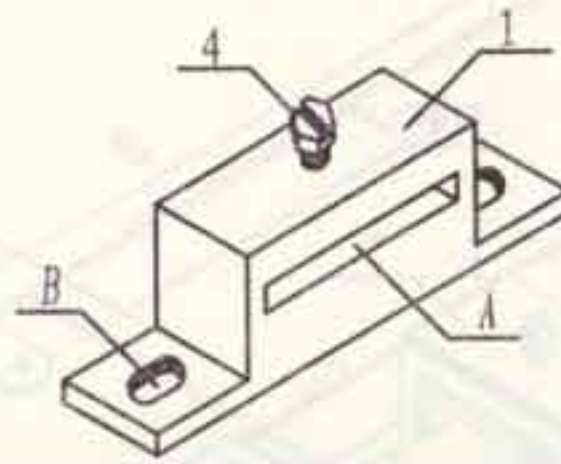

正视图

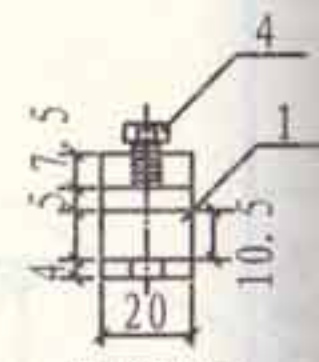

侧视图



俯视图

- 注: 1. 端子板2两端分别插入支座1上的孔A中, 并通过自攻螺钉4压紧固定。
2. 端子3由端子主体、压线板、紧固螺栓组成, 端子主体可套在端子板2上左右滑动, 端子主体体上有内螺纹, 与紧固螺栓啮合, 通过旋转紧固螺栓带动压线板上下移动将导体压接在端子板2上。
3. 支座1上的孔B, 用于与箱内支架间的固定。
4. 端子板长度L应按端子数量来决定。

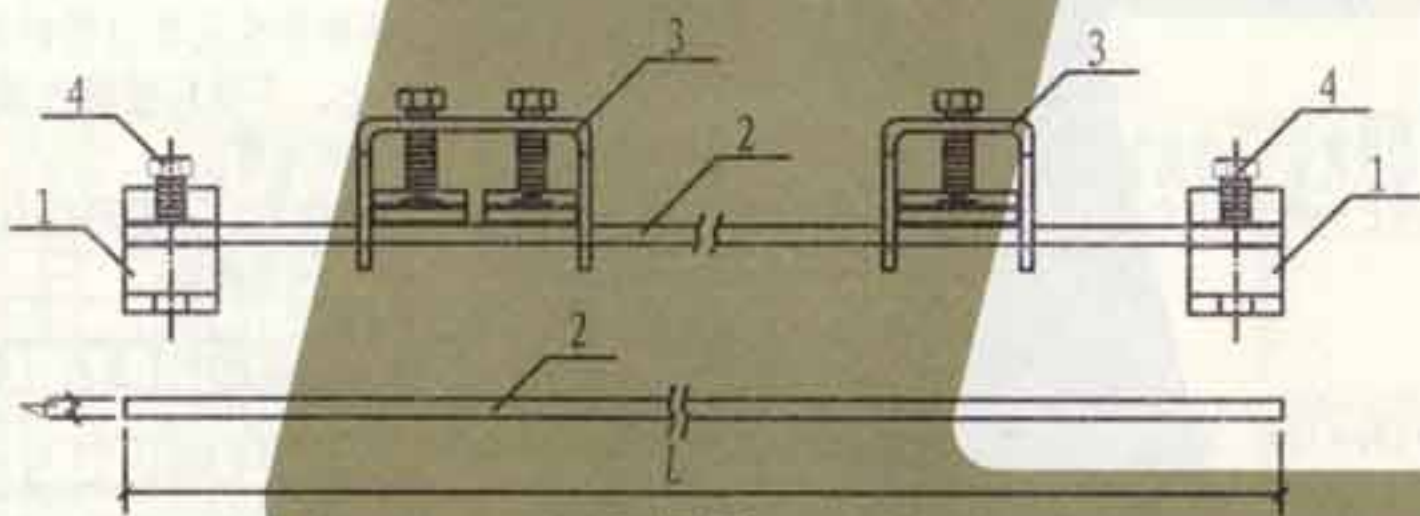

正视图

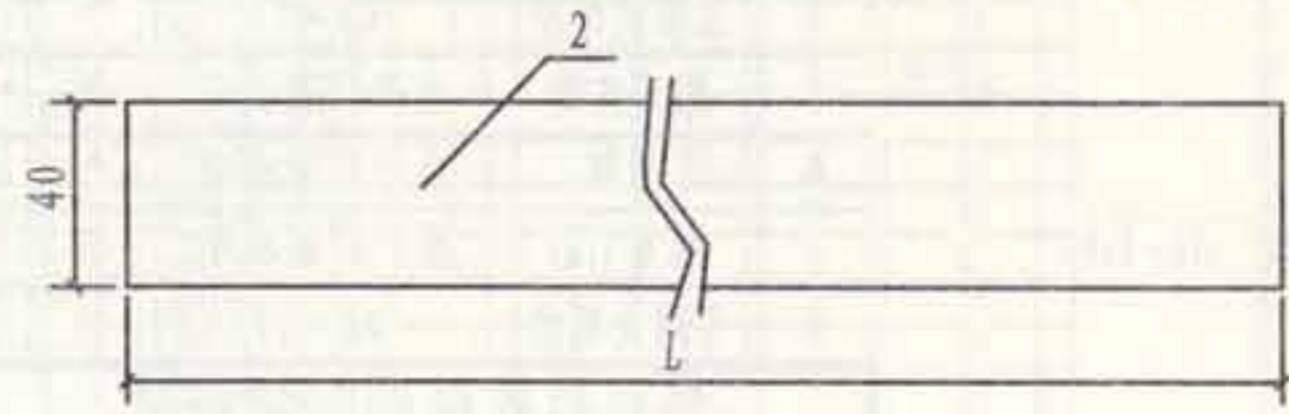

俯视图

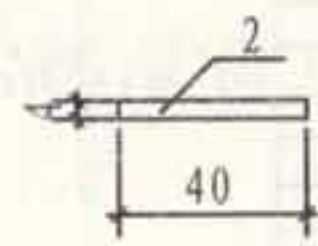

侧视图

| 编号 | 名称 | 型号及规格 | 单位 | 数量 | 页次 | 备注 |
|----|------|-----------|----|----|-----|--------|
| 1 | 支座 | 一次压塑成型 | 个 | 2 | | 可用阻燃塑料 |
| 2 | 端子板 | 厚4mm紫铜板 | 块 | 1 | | |
| 3 | 端子 | TE-1~TE-4 | 个 | | 157 | 端子任意选择 |
| 4 | 自攻螺钉 | M6×10 | 个 | 2 | | |

等电位连接端子箱端子板
安装做法(一)

| | |
|-----|--------|
| 图集号 | L13D10 |
| 页次 | 154 |

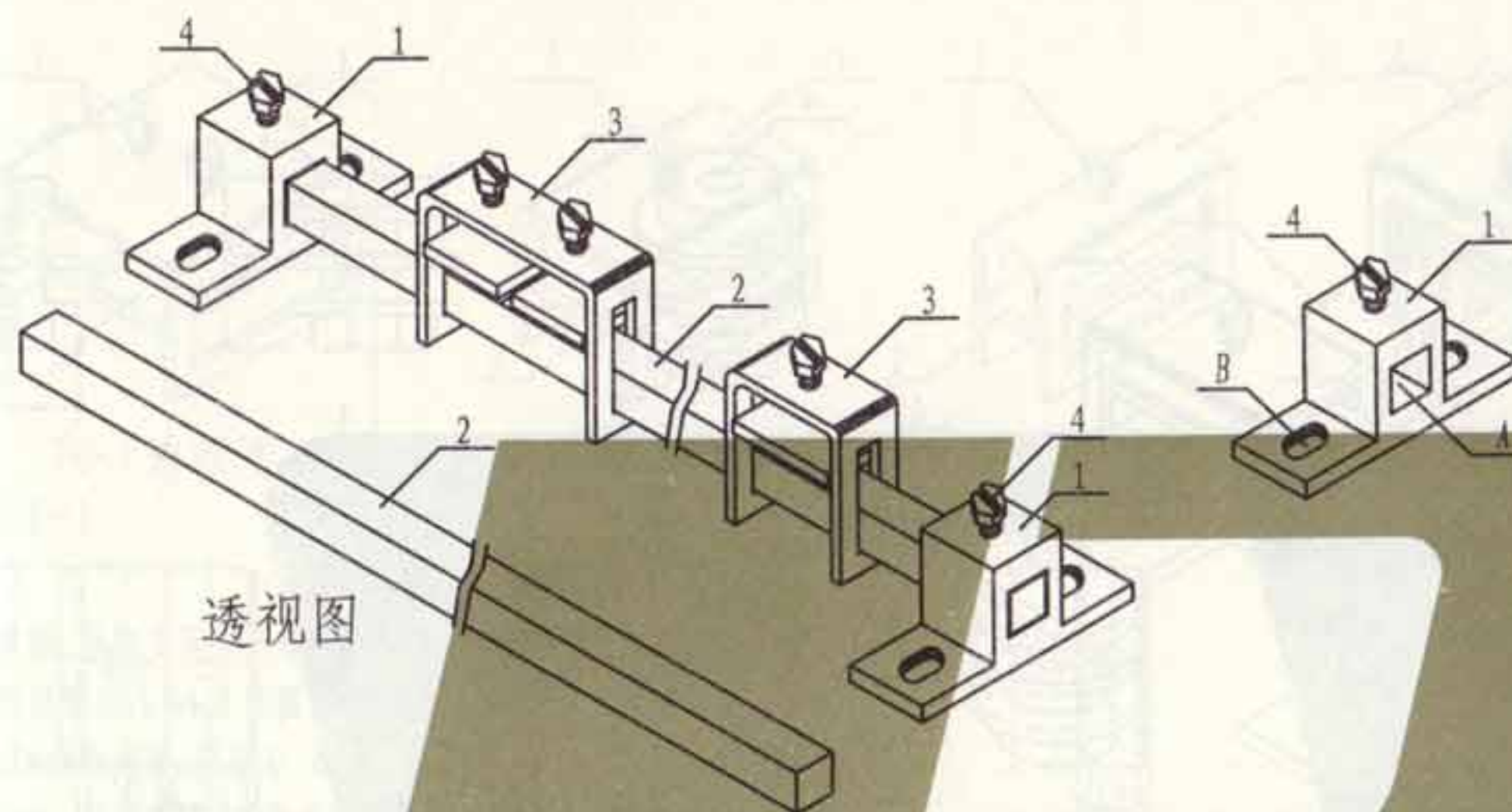

透视图

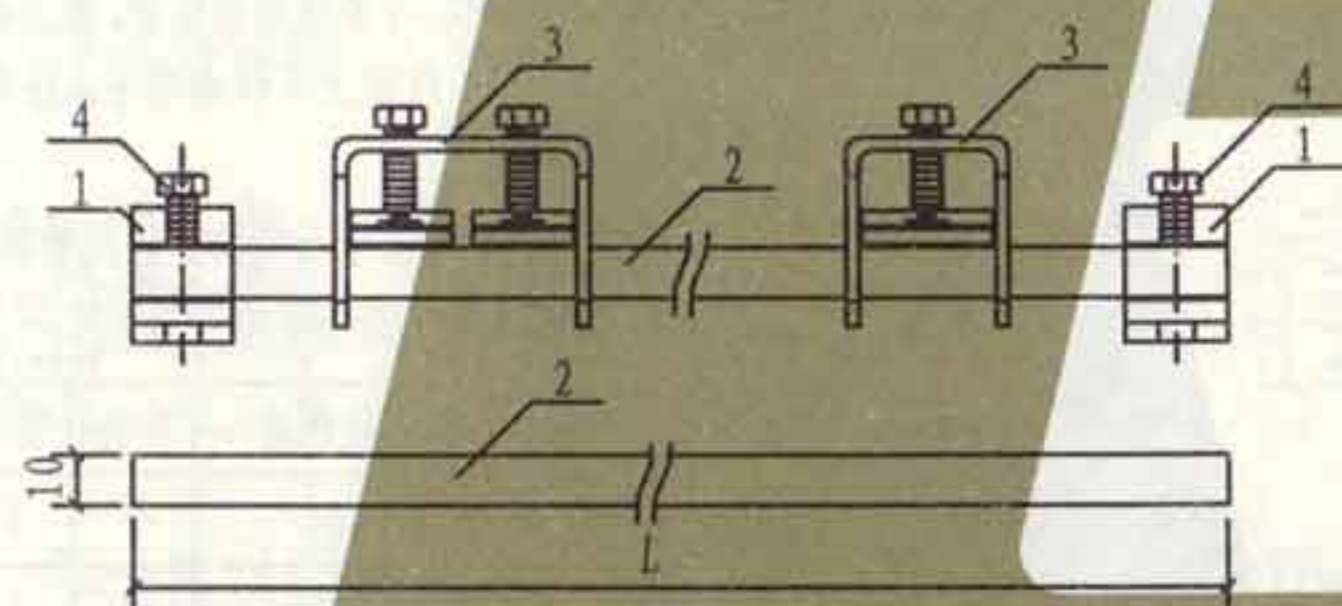

正视图

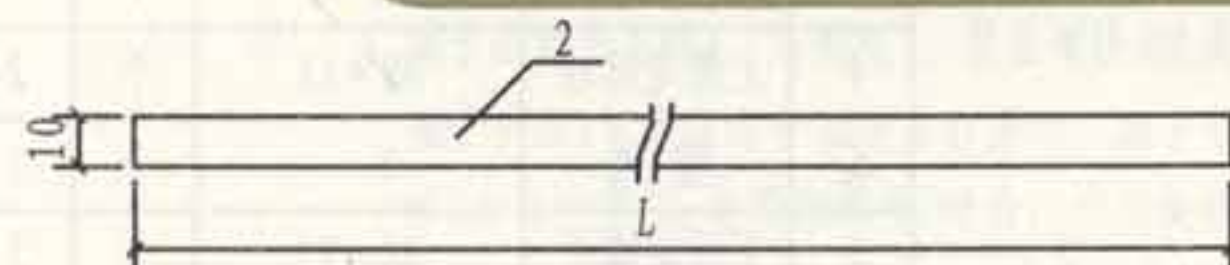

俯视图

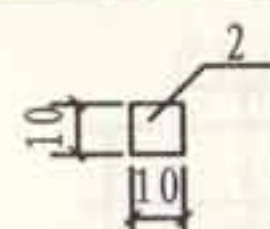

侧视图

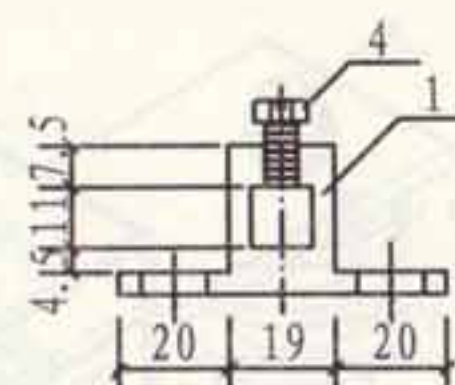

正视图

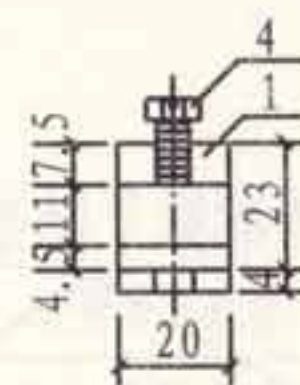

侧视图

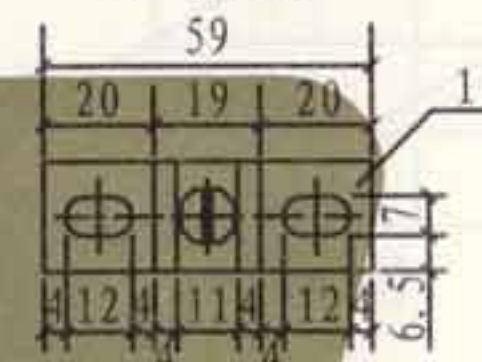

侧视图

- 注: 1. 端子板2两端分别插入支座1上的孔A中, 并通过自攻螺钉4压紧固定。
 2. 端子3由端子主体、压线板、紧固螺栓组成, 端子主体可套在端子板2上左右滑动, 端子主体上有内螺纹, 与紧固螺栓啮合, 通过旋转紧固螺栓带动压线板上下移动将导体压接在端子板2上。
 3. 支座1上的孔B用于与箱内支架间的固定。
 4. 端子板长度L应按端子数量来决定。

| 编号 | 名称 | 型号及规格 | 单位 | 数量 | 页次 | 备注 |
|----|------|-----------|----|----|-----|--------|
| 1 | 支座 | 一次压塑成型 | 个 | 2 | | 可用阻燃塑料 |
| 2 | 端子板 | 铜板 | 块 | 1 | | |
| 3 | 端子 | TE-5~TE-8 | 个 | | 158 | 端子任意选择 |
| 4 | 自攻螺钉 | M6×10 | 个 | 2 | | |

等电位连接端子箱端子板
安装做法(二)

图集号

L13D10

页次

155

张创 张创
审核 吴恩远 吴恩远
对校 吴恩远
设计 吴恩远
图制 吴恩远

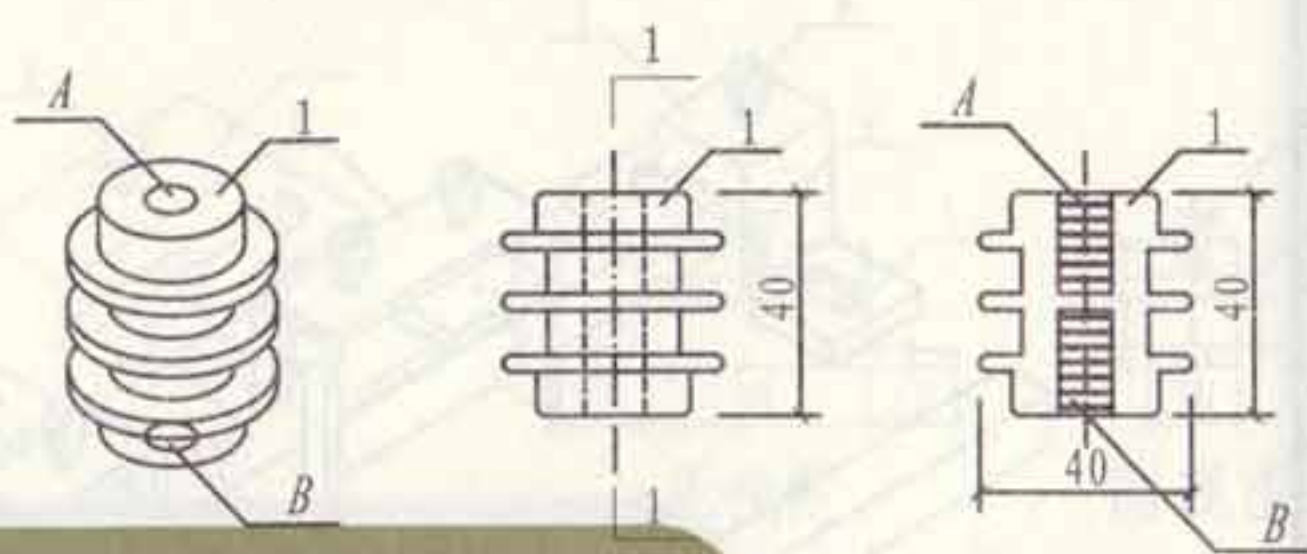
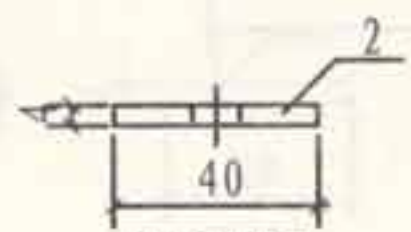
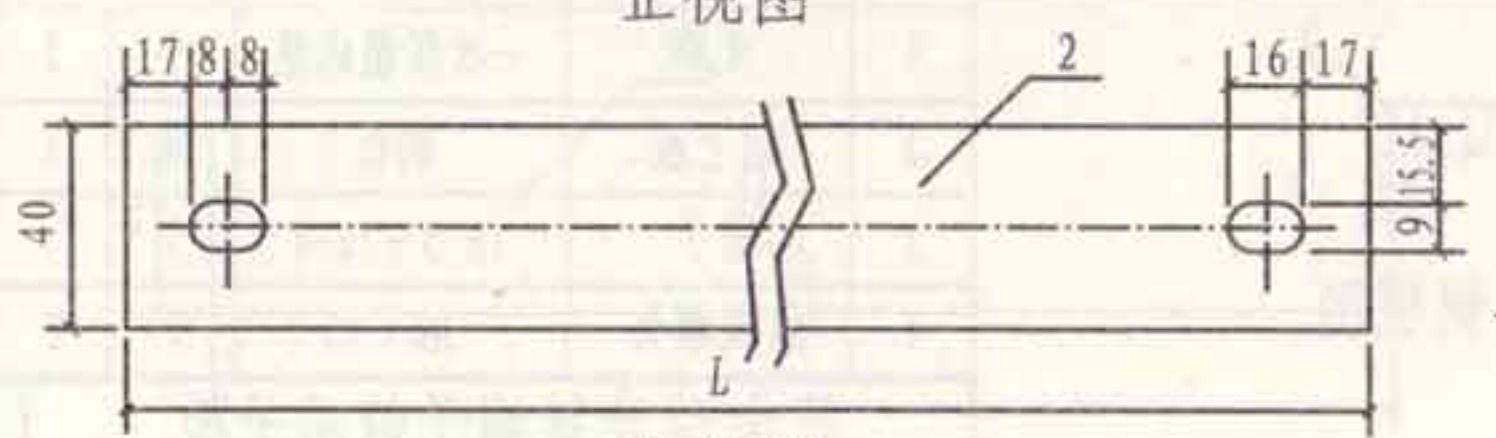
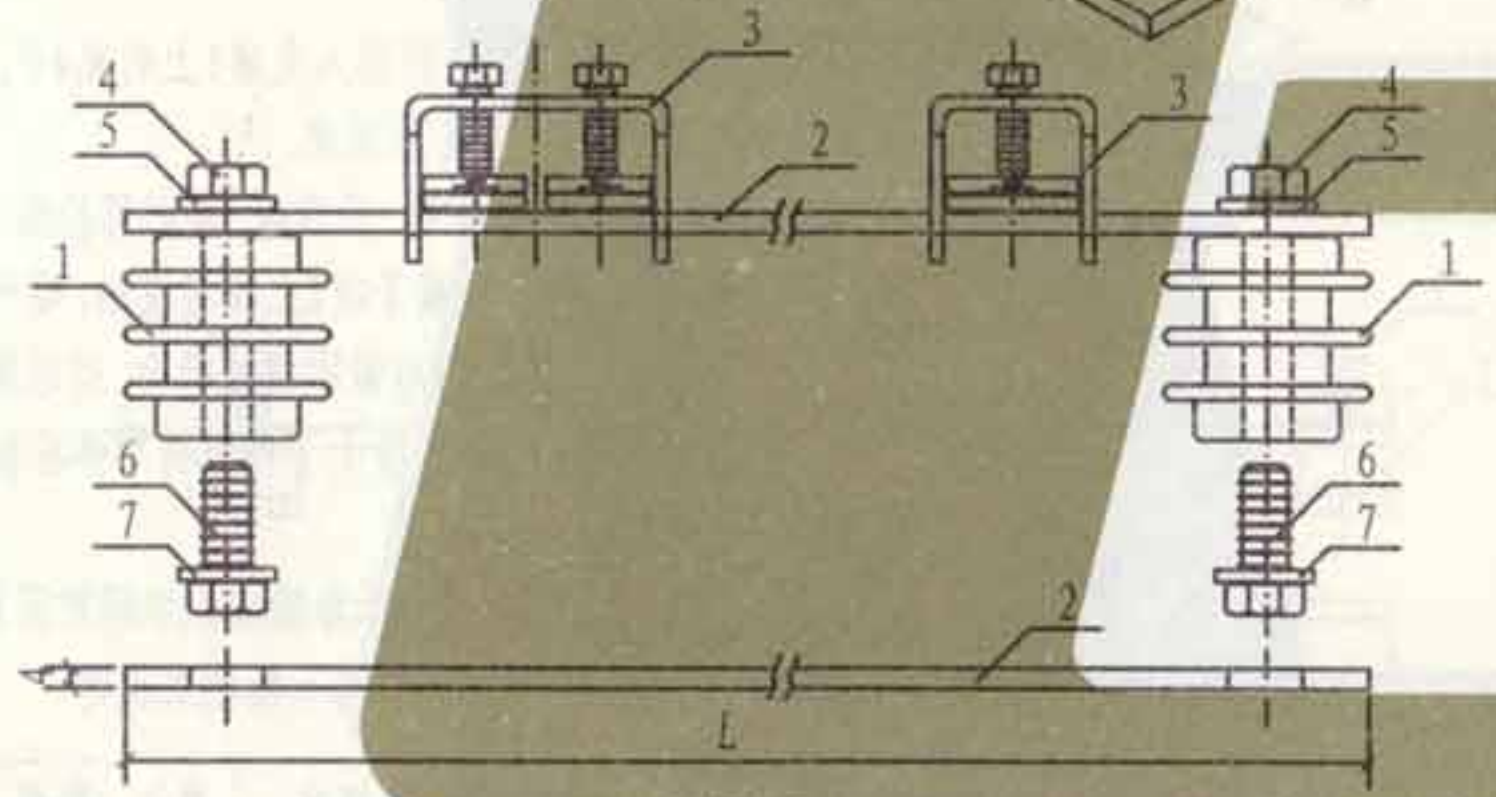
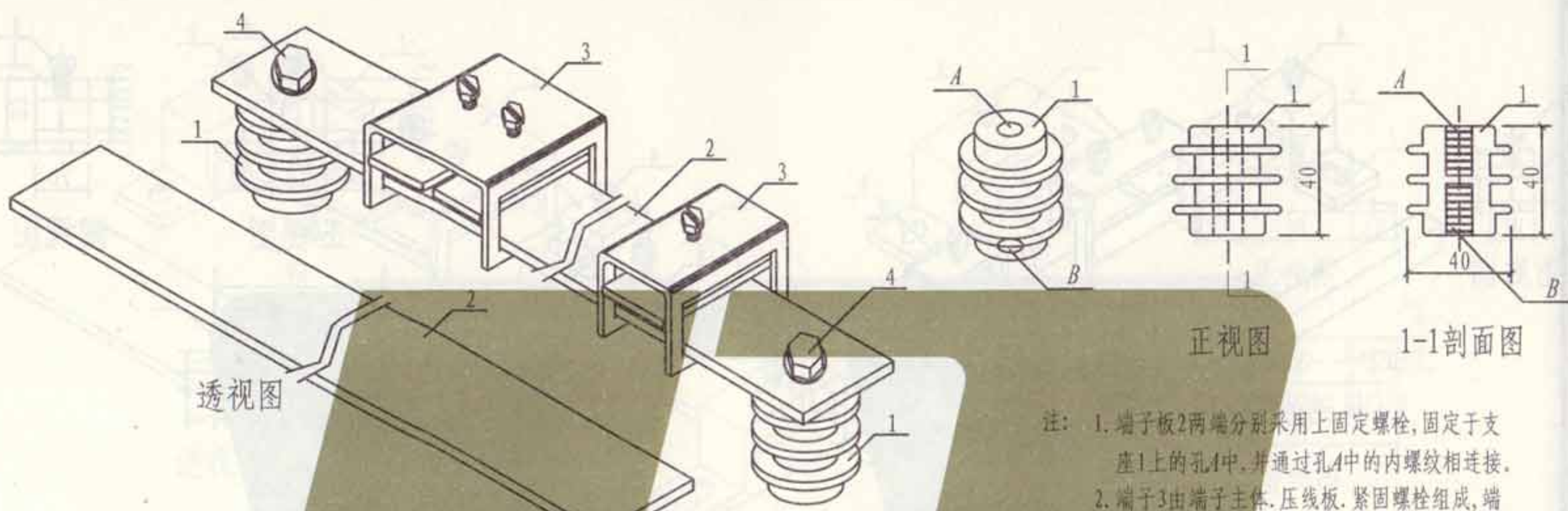

- 注: 1. 端子板2两端分别采用上固定螺栓, 固定于支座1上的孔A中, 并通过孔A中的内螺纹相连接。
2. 端子3由端子主体、压线板、紧固螺栓组成, 端子主体可套在端子板2上左右滑动, 端子主体上有内螺纹, 与紧固螺栓啮合, 通过旋转紧固螺栓带动压线板上下移动将导体压接在端子板2上。
3. 支座1上的孔B, 用于与箱内支架间的固定。
4. 端子板长度L 应按端子数量来决定。

| 编号 | 名称 | 型号及规格 | 单位 | 数量 | 页次 | 备注 |
|----|-------|-----------|----|----|-----|--------|
| 1 | 支座 | SM400 | 个 | 2 | | 胶木绝缘子 |
| 2 | 端子板 | 厚4mm紫铜板 | 块 | 1 | | |
| 3 | 端子 | TE-1~TE-4 | 个 | | 157 | 端子任意选择 |
| 4 | 上固定螺栓 | M8×11 | 个 | 2 | | |
| 5 | 垫圈 | 8 | 个 | 2 | | |
| 6 | 下固定螺栓 | M8×11 | 个 | 2 | | |
| 7 | 垫圈 | 8 | 个 | 2 | | |

等电位连接端子箱端子板
安装做法(三)

图集号 L13D10
页次 156

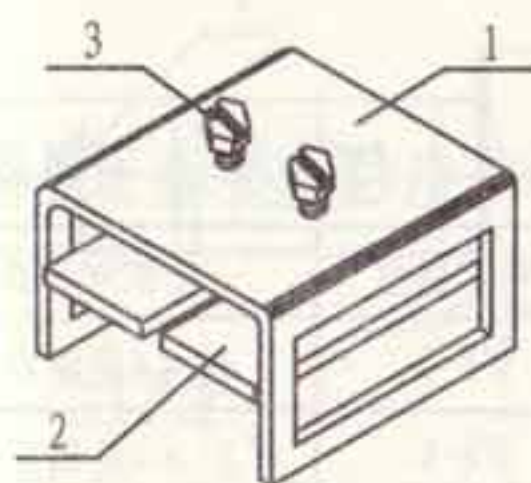

TE-1透视图

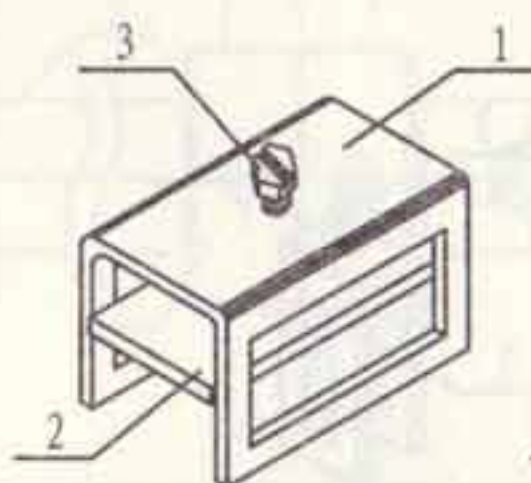

TE-2透视图

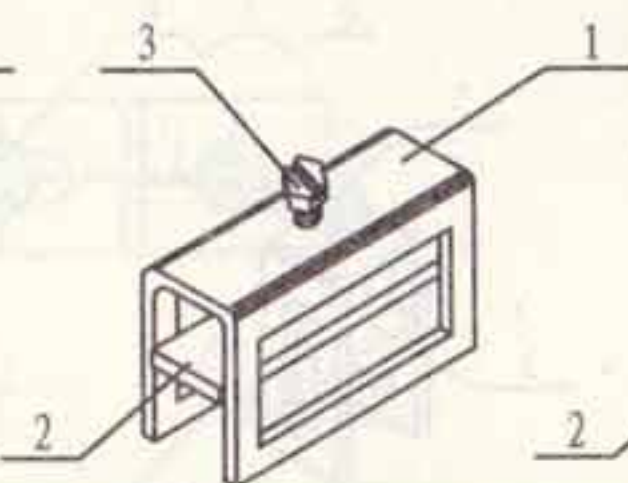

TE-3透视图

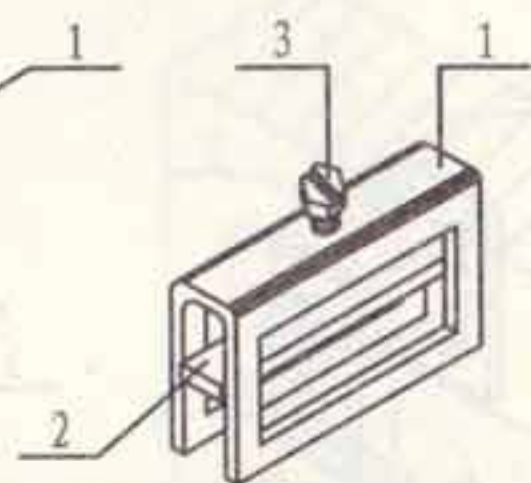

TE-4透视图

等电位连接端子规格表

| 端子编号 | 连接导体规格 |
|------|--------------------------|
| TE-1 | 40×4扁钢或铜带 |
| TE-2 | 25×4扁钢或铜带 |
| TE-3 | 16~95mm ² 导线 |
| TE-4 | 2.5~16mm ² 导线 |

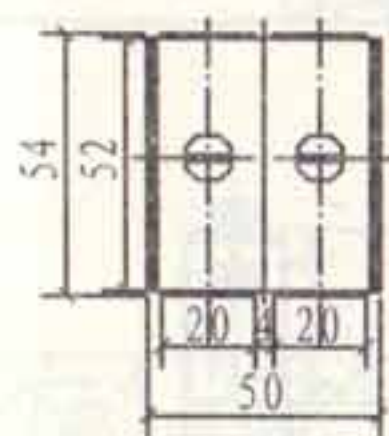

TE-1俯视图



TE-2俯视图

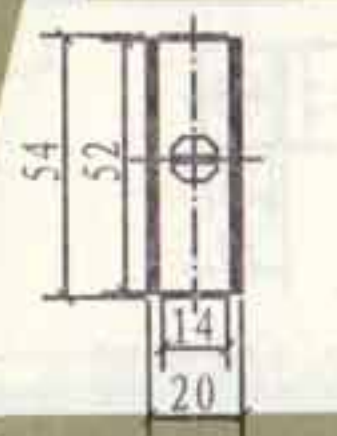

TE-3俯视图

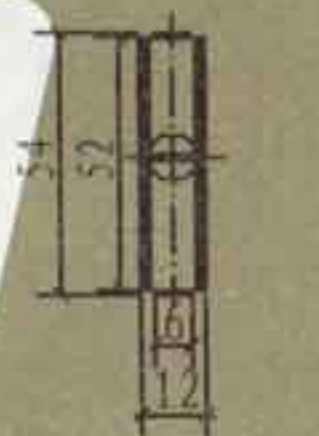

TE-4俯视图

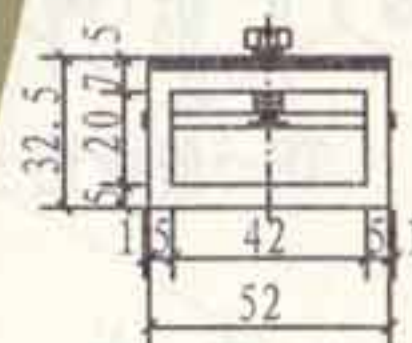

TE-1~TE-4正视图

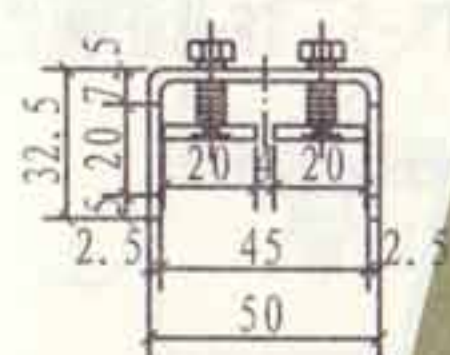

TE-1侧视图

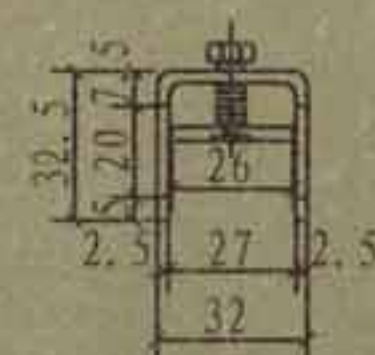

TE-2侧视图

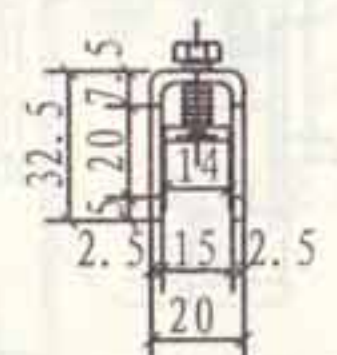

TE-3侧视图

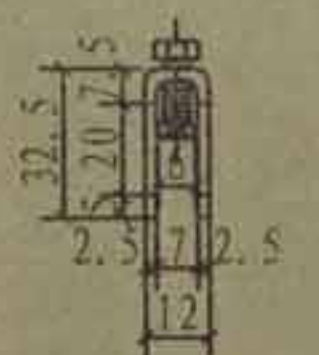

TE-4侧视图

注: 1. 端子由端子主体1、压线板2、紧固螺栓3组成, 端子主体1可套在端子板上左右滑动; 端子主体1上有内螺纹, 与紧固螺栓3啮合, 通过旋转紧固螺栓3带动压线板2上下移动将导体压接在端子板上。

2. 端子主体钢制成型, 压线板采用铜质材料。

| 编号 | 名称 | 型号及规格 | 单位 | 数量 | 备注 |
|-----------------|------|-------|----|-----|--------|
| 1 | 端子主体 | 钢制成型 | 个 | | |
| 2 | 压线板 | 铜质材料 | 块 | | |
| 3 | 紧固螺栓 | M6×20 | 个 | | |
| 等电位连接端子规格及做法(一) | | | | 图集号 | L13D10 |
| | | | | 页次 | 157 |

张钊

核

审

吴恩远

吴恩远

对

校

设计

设计

制图

制图

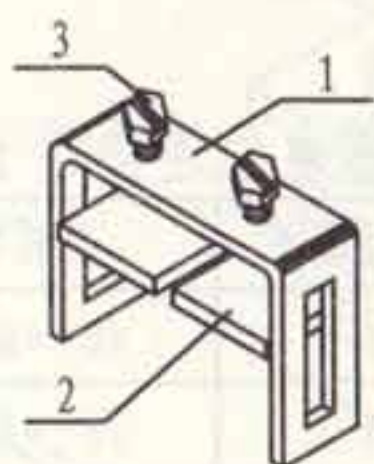

TE-5透视图

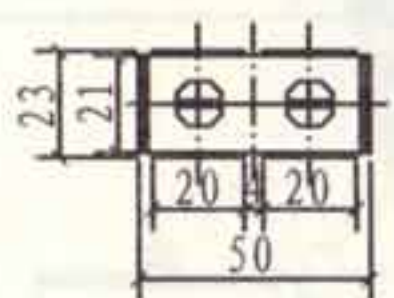

TE-5俯视图

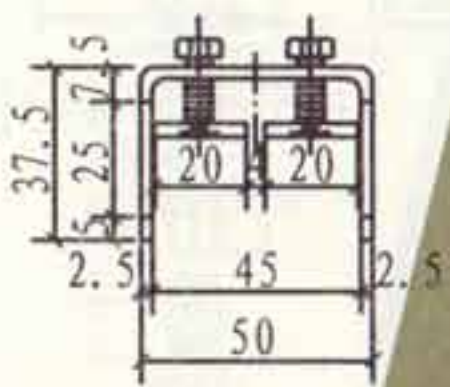

TE-5侧视图

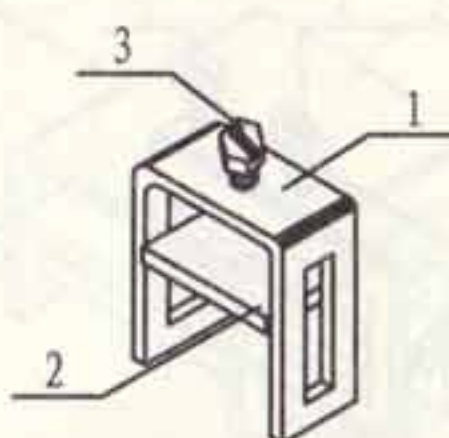

TE-6透视图

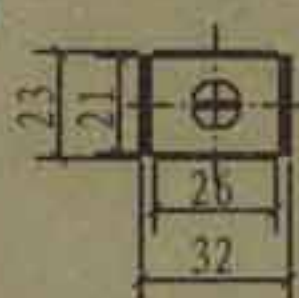

TE-6俯视图

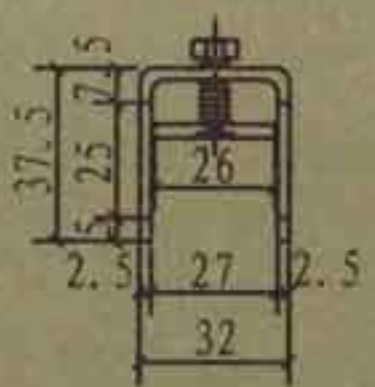

TE-6侧视图

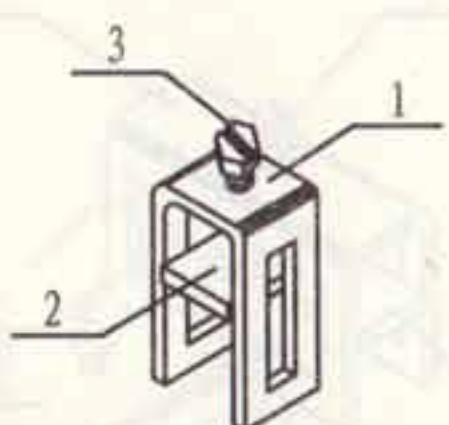

TE-7透视图

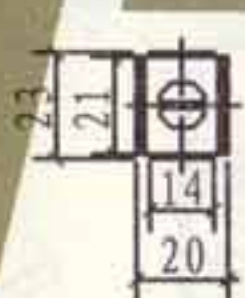

TE-7俯视图

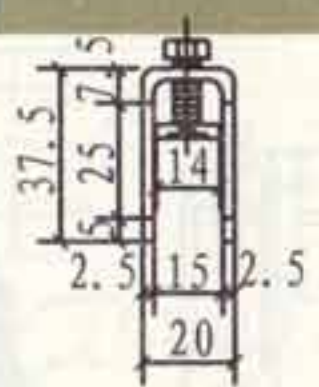

TE-7侧视图

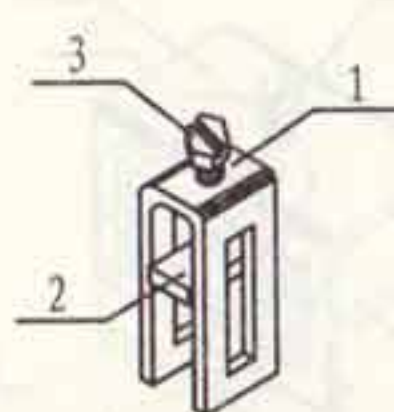

TE-8透视图

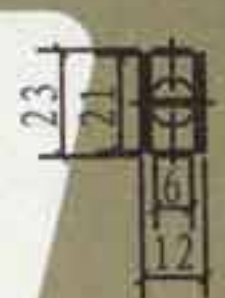

TE-8俯视图

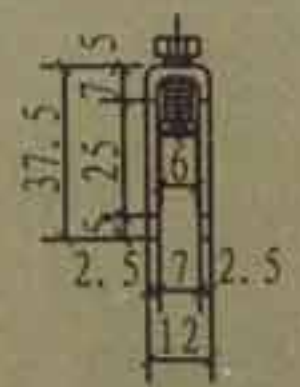

TE-8侧视图

等电位连接端子规格表

| 端子编号 | 连接导体规格 |
|------|--------------------------|
| TE-5 | 40×4扁钢或铜带 |
| TE-6 | 25×4扁钢或铜带 |
| TE-7 | 16~95mm ² 导线 |
| TE-8 | 2.5~16mm ² 导线 |

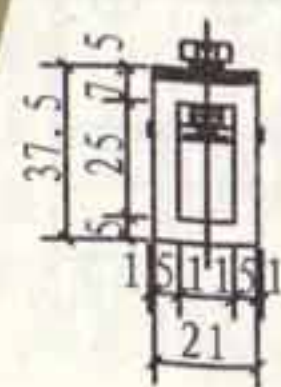

TE-5 ~ TE-8正视图

注: 1. 端子由端子主体1、压线板2、紧固螺栓3组成, 端子主体1可套在端子板上左右滑动; 端子主体1上有内螺纹, 与紧固螺栓3啮合, 通过旋转紧固螺栓3带动压线板2上下移动将导体压接在端子板上。

2. 端子主体钢制成型, 压线板采用铜质材料。

| 编号 | 名称 | 型号及规格 | 单位 | 数量 | 备注 |
|----|------|-------|----|----|----|
| 1 | 端子主体 | 钢制成型 | 个 | | |
| 2 | 压线板 | 铜质材料 | 块 | | |
| 3 | 紧固螺栓 | M6×20 | 个 | | |

等电位连接端子规格及做法(二)

| | |
|-----|--------|
| 图集号 | L13D10 |
| 页次 | 158 |

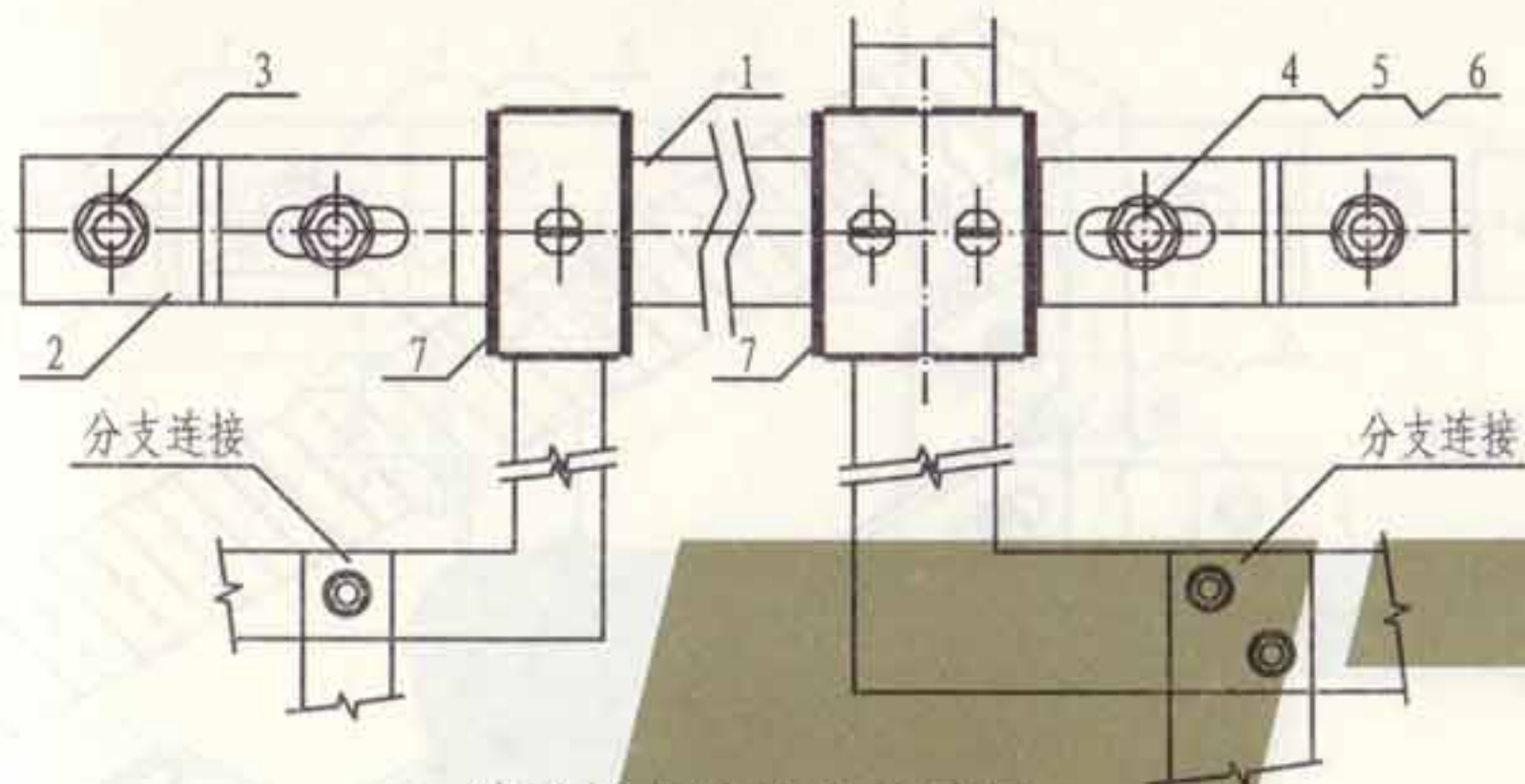

端子板与连接线的连接

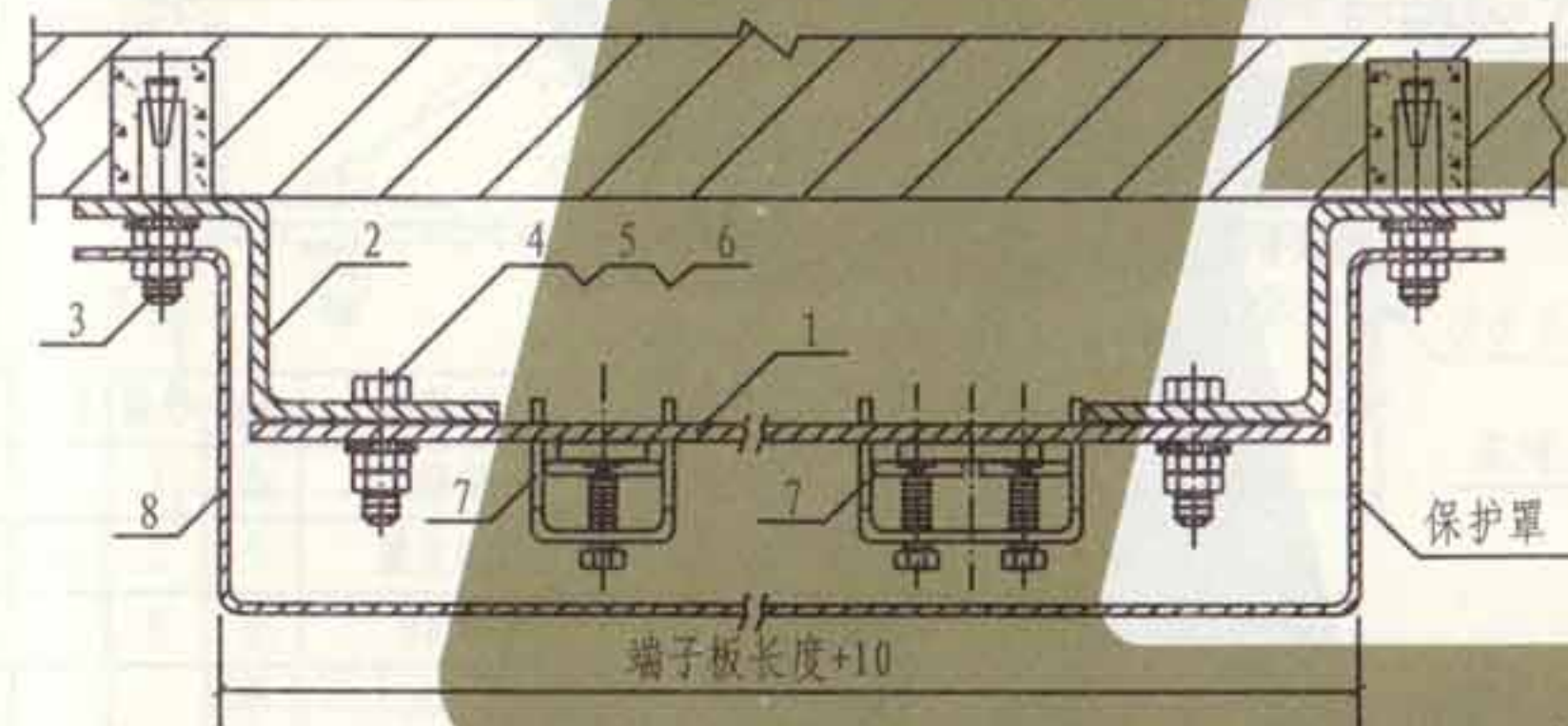

注:

1. 等电位连接端子板适用于配电室(间)和电气竖井等处,宜在墙上明装,下沿距地不小于0.3m。
2. 端子板采用紫铜板,应按等电位连接线的进出线数量来决定其长度。
3. 分支连接见本图集第115页。

端子板长度表

| 端子数 | 板长 L (mm) |
|------|-----------------|
| 2 | 250 |
| 3 | 300 |
| 4 | 350 |
| 5 | 400 |
| 每增一个 | 增加50 |

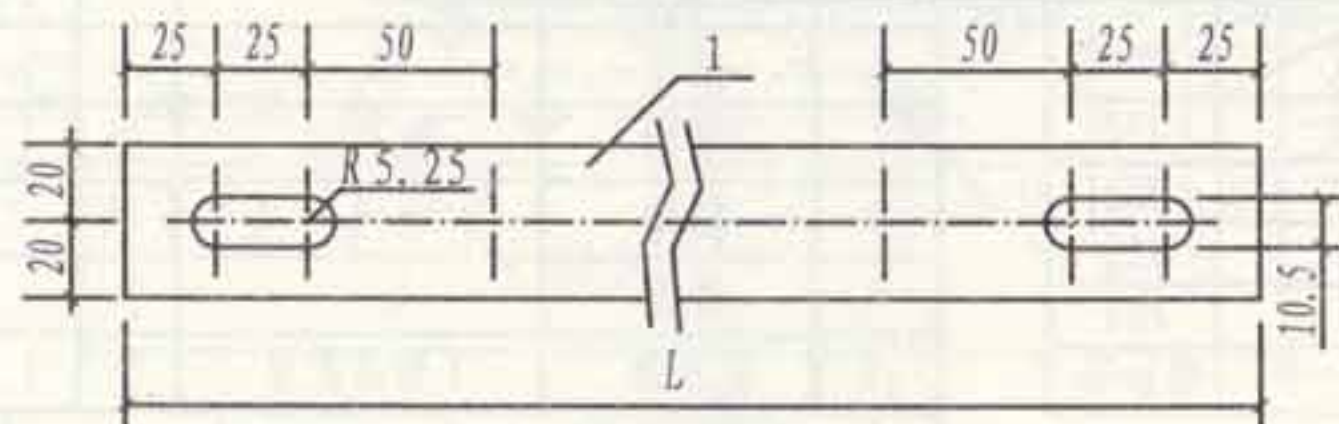

端子板

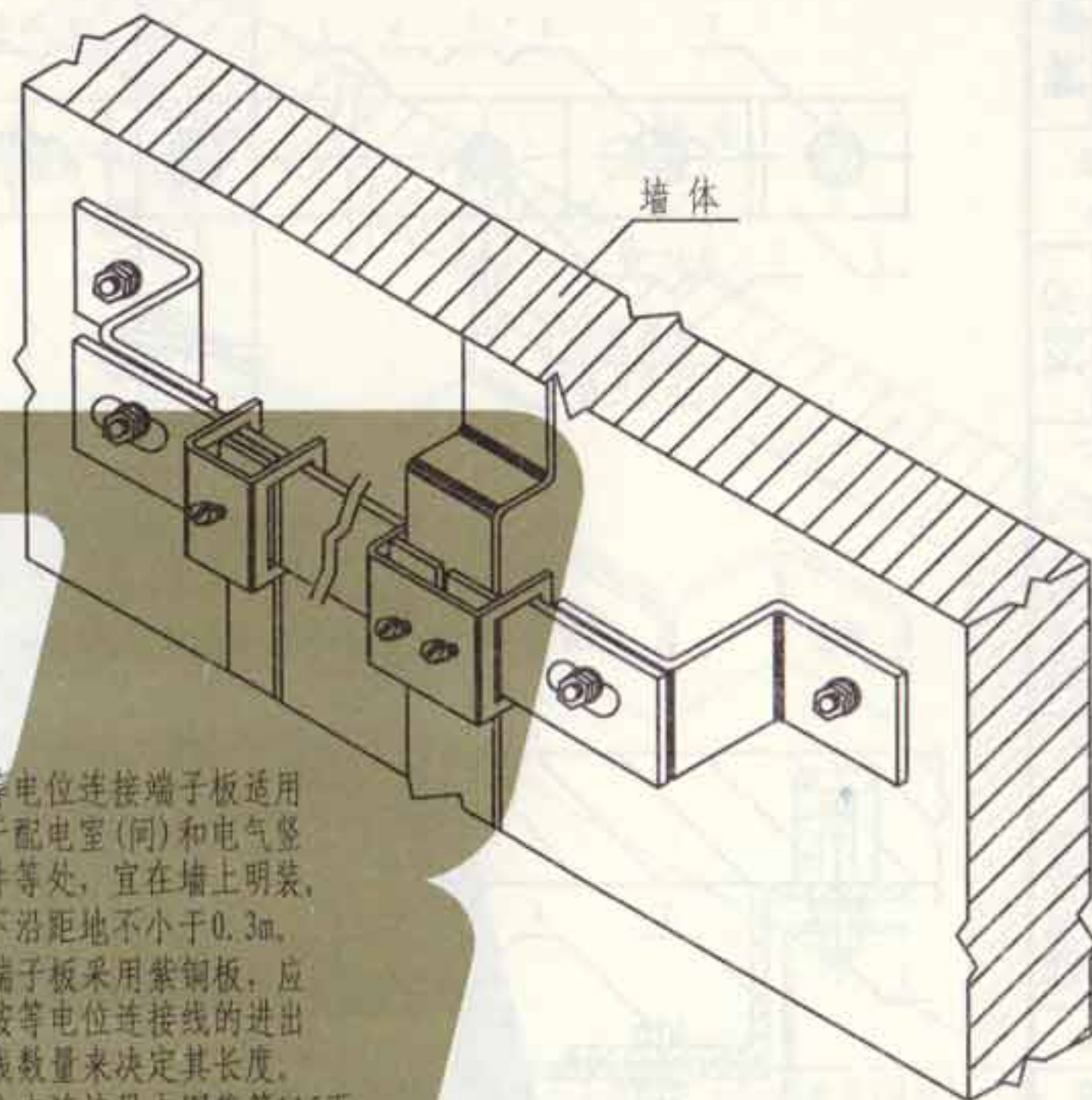

| 编号 | 名称 | 型号及规格 | 单位 | 数量 | 页次 | 备注 |
|----|------|-----------|----|----|-----|------|
| 1 | 端子板 | 厚4mm紫铜板 | 个 | 1 | | |
| 2 | 扁钢支架 | I型扁钢支架 | 个 | 2 | 163 | |
| 3 | 膨胀螺栓 | M10×80 | 套 | 2 | | |
| 4 | 螺栓 | M10×30 | 个 | 2 | | |
| 5 | 螺母 | M10 | 个 | 2 | | |
| 6 | 垫圈 | 10 | 个 | 2 | | |
| 7 | 连接端子 | TE-1~TE-4 | 套 | | 157 | 任意选择 |
| 8 | 保护罩 | I型保护罩 | 个 | 1 | 163 | |

等电位连接端子板墙上
明装做法(一)

| | |
|-----|--------|
| 图集号 | L13D10 |
| 页次 | 159 |

张制
核
审
远恩
吴恩
对
校
安玉
景玉
设计
安玉
景玉
图
制

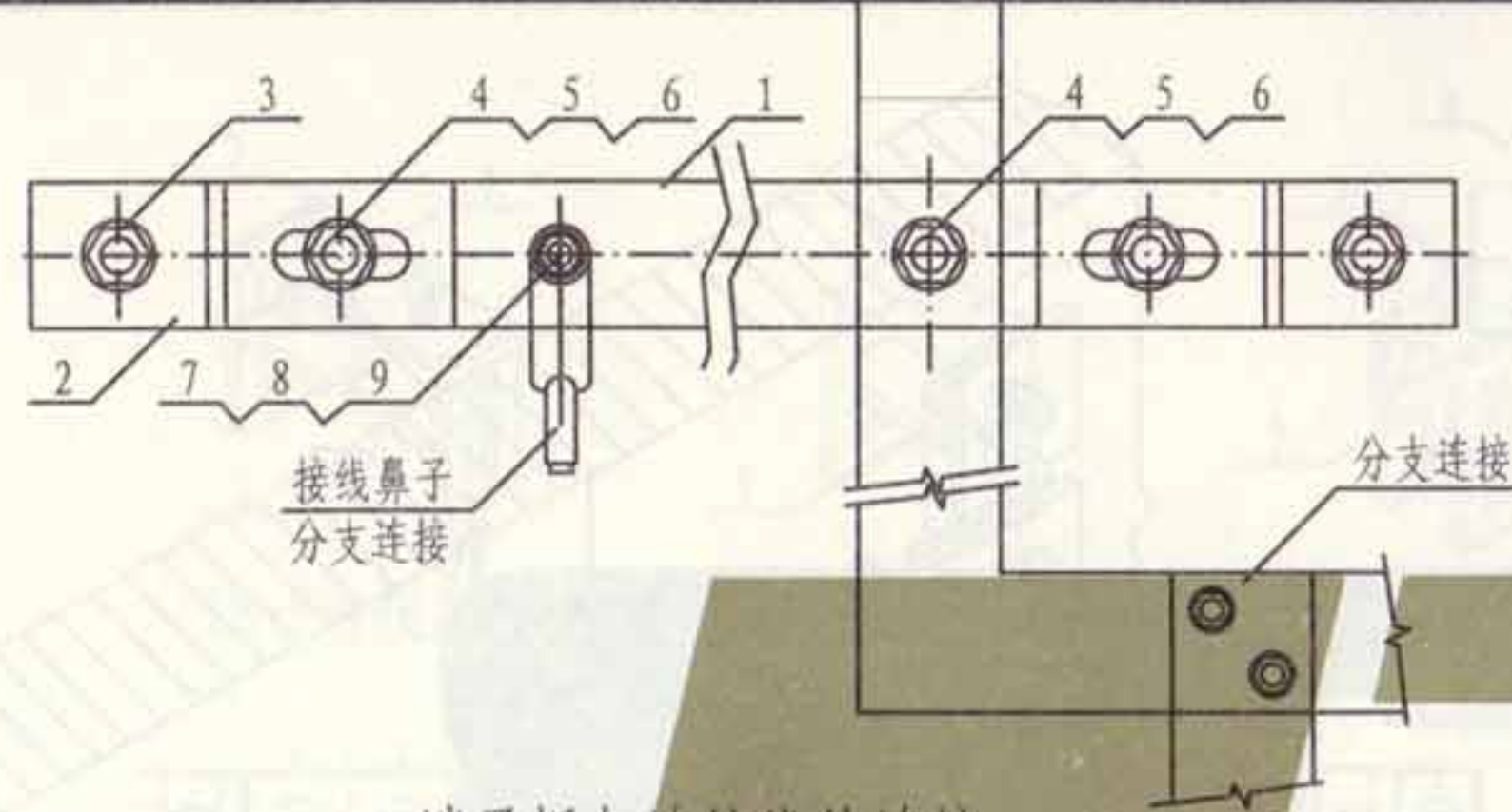

端子板与连接线的连接

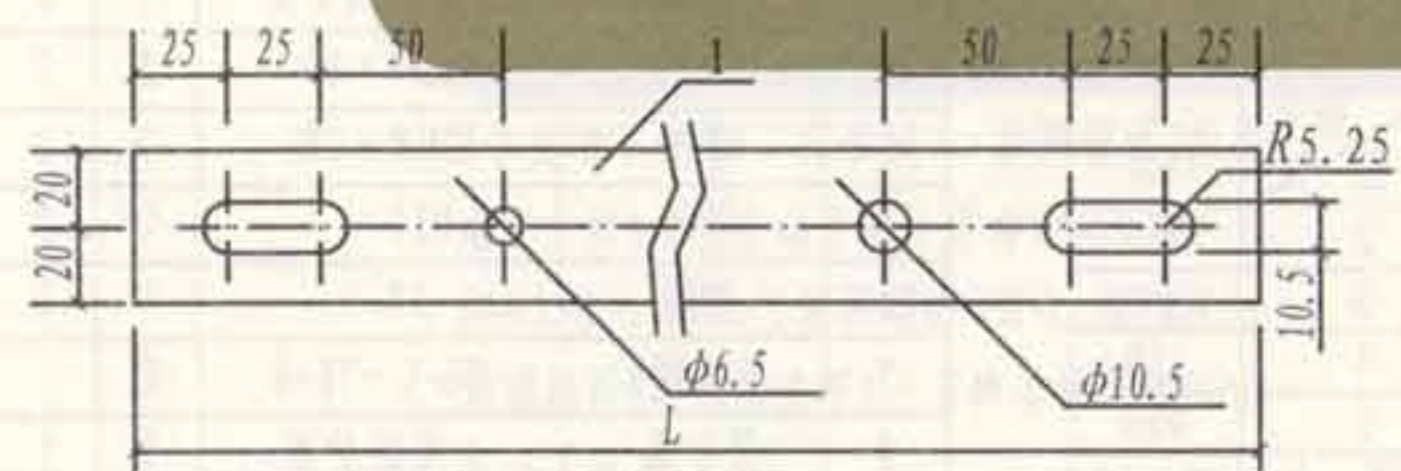
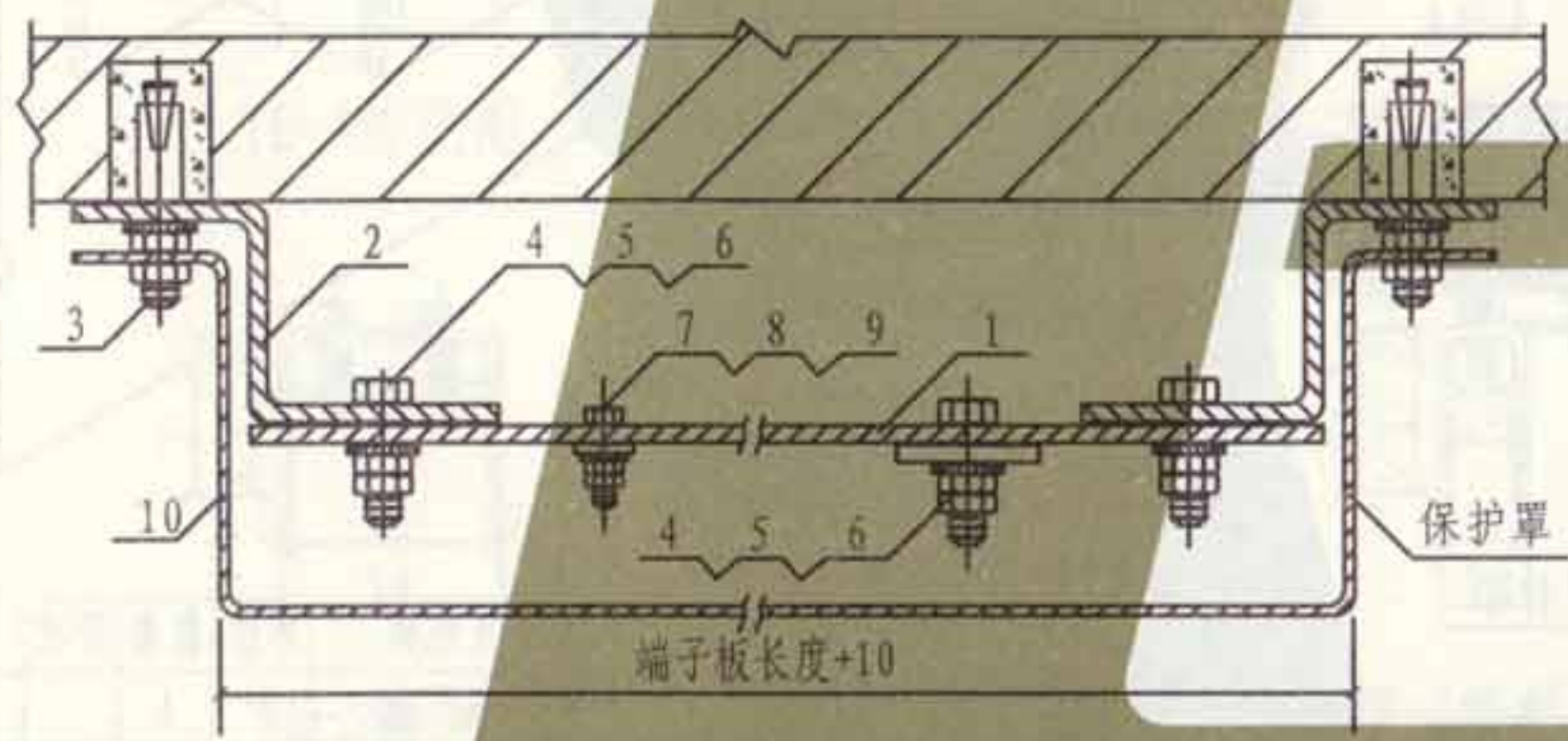

端子板

注:

1. 等电位连接端子板适用于配电室(间)和电气竖井等处,宜在墙上明装,下沿距地不小于0.3m。
2. 端子板采用紫铜板,应按等电位连接线的进出线数量来决定其长度。
3. 分支连接见本图集第115页。

端子板长度表

| 端子数 | 板长 L (mm) |
|------|-----------|
| 2 | 250 |
| 3 | 300 |
| 4 | 350 |
| 5 | 400 |
| 每增一个 | 增加50 |

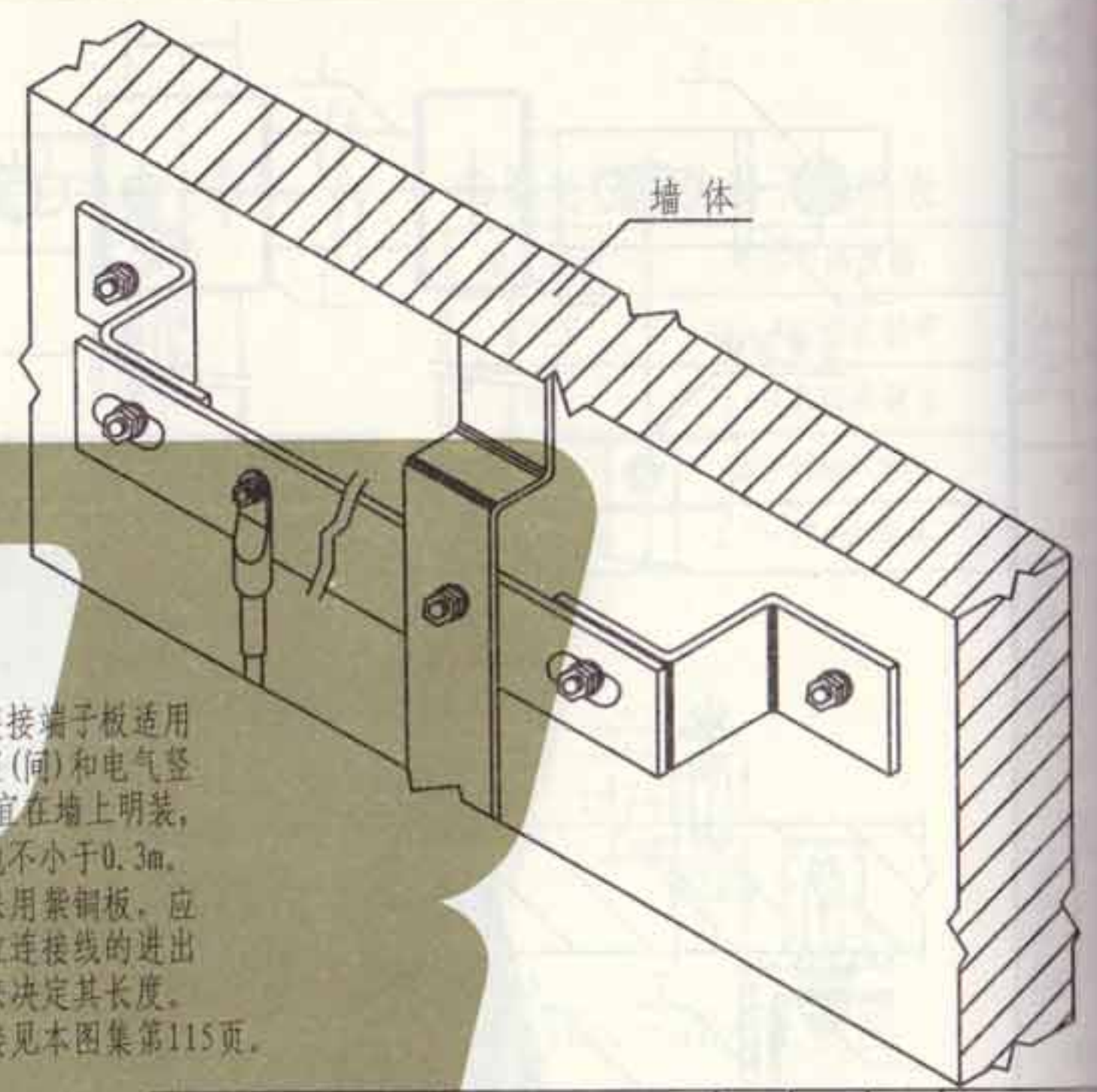

| 编号 | 名称 | 型号及规格 | 单位 | 数量 | 页次 | 备注 |
|----|------|---------|----|----|-----|----|
| 1 | 端子板 | 厚4mm紫铜板 | 个 | 1 | | |
| 2 | 扁钢支架 | I型扁钢支架 | 个 | 2 | 163 | |
| 3 | 膨胀螺栓 | M10×80 | 套 | 2 | | |
| 4 | 螺栓 | M10×30 | 个 | | | |
| 5 | 螺母 | M10 | 个 | | | |
| 6 | 垫圈 | 10 | 个 | | | |
| 7 | 螺栓 | M6×30 | 个 | | | |
| 8 | 螺母 | M6 | 个 | | | |
| 9 | 垫圈 | 6 | 个 | | | |
| 10 | 保护罩 | I型保护罩 | 个 | 1 | 163 | |

等电位连接端子板墙上明装做法(二)

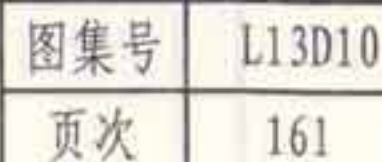

张制
核
审
远恩
吴恩
对
校
安玉
设计
安玉
制图

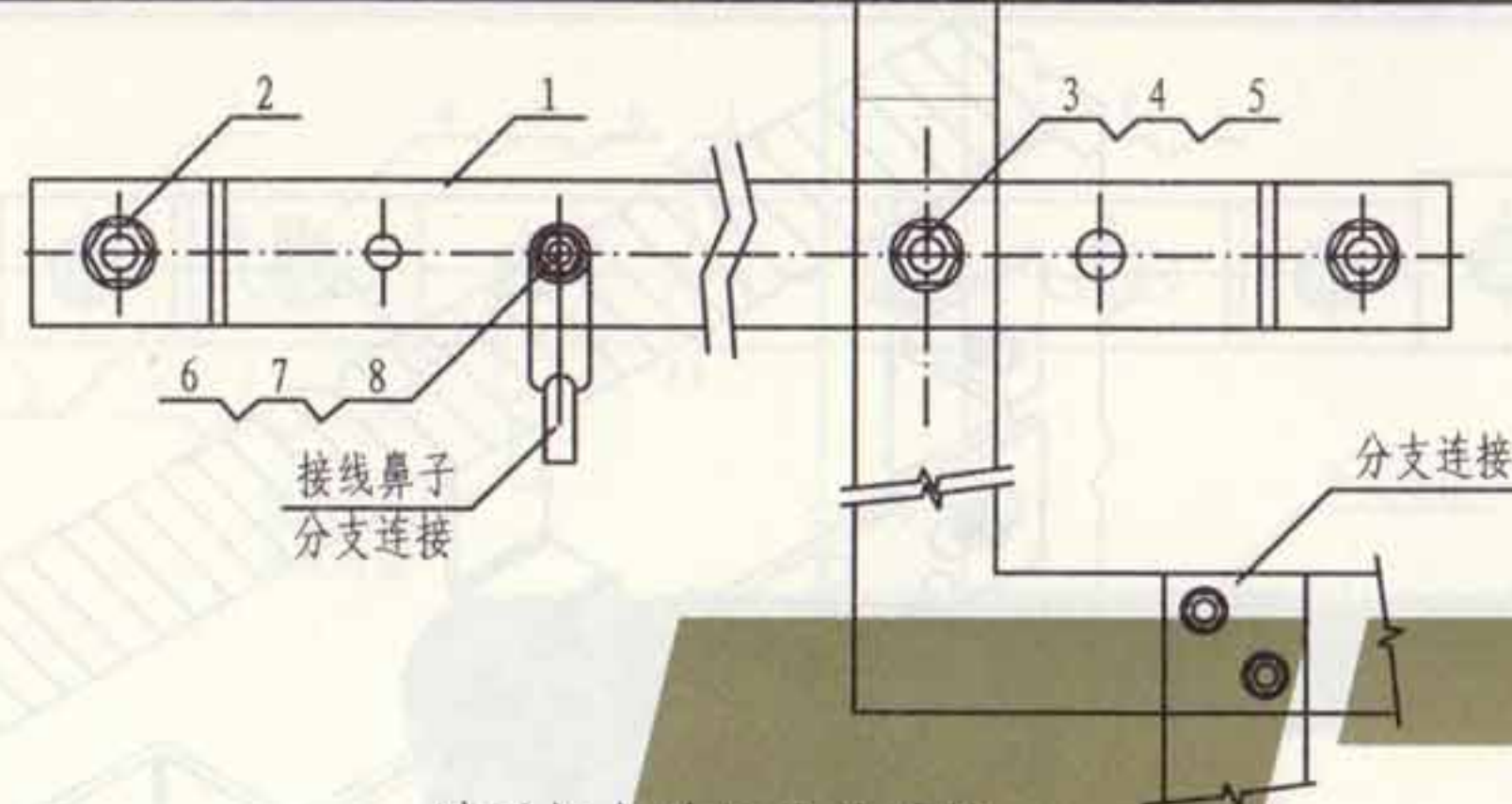

端子板与连接线的连接

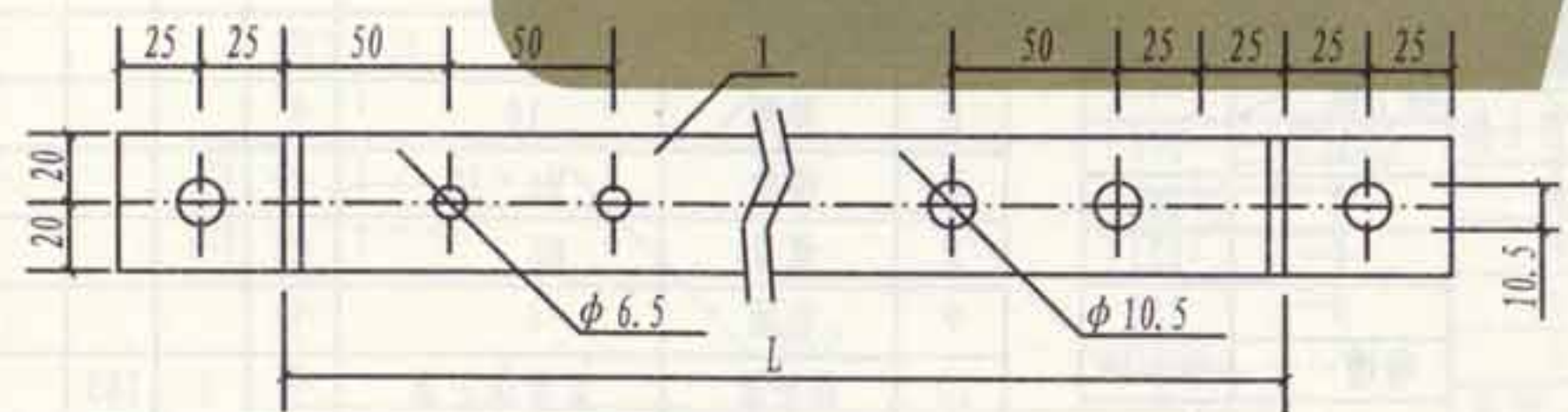
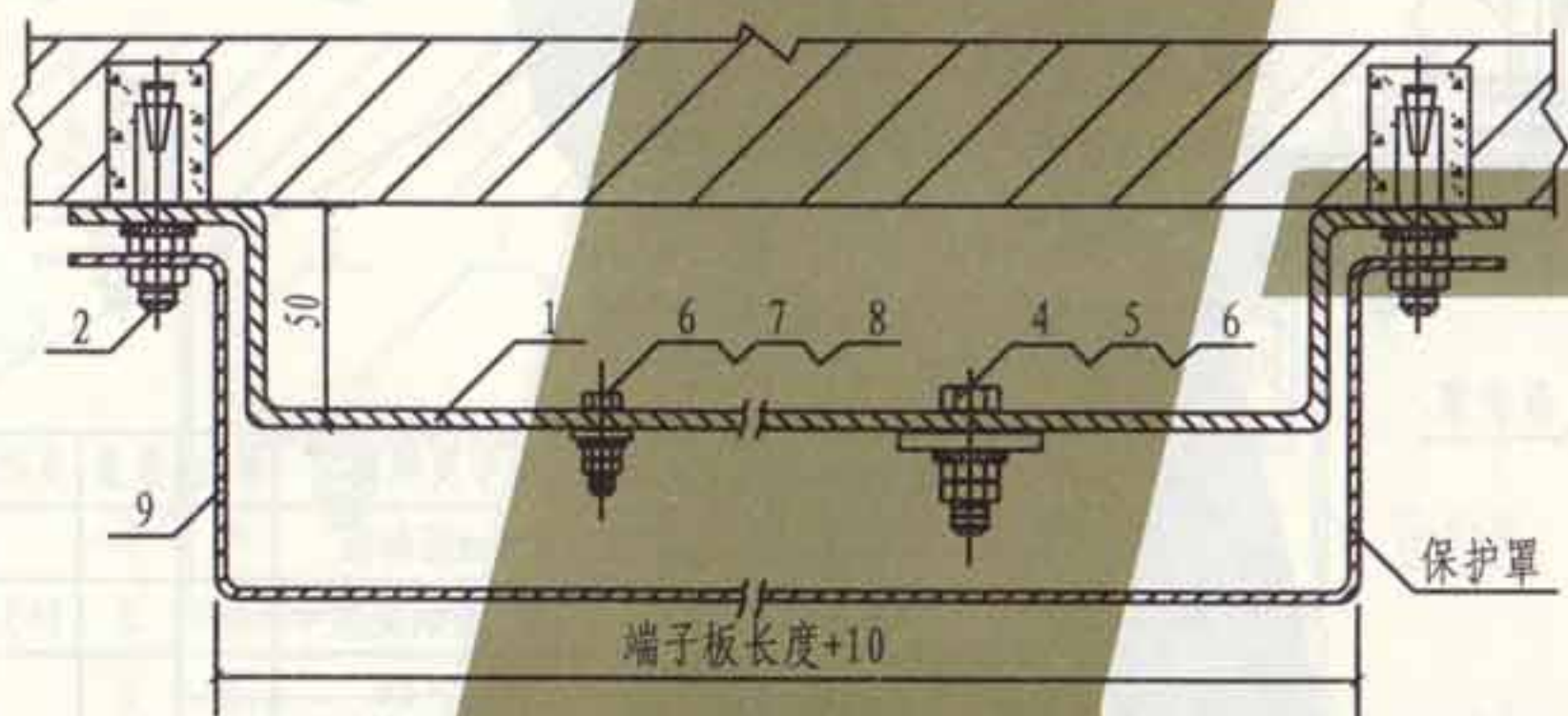

端子板

注:

- 1. 等电位连接端子板适用于配电室(间)和电气竖井等处,宜在墙上明装,下沿距地不小于0.3m.
- 2. 端子板采用紫铜板,应按等电位连接线的进出线数量来决定其长度.
- 3. 分支连接见本图集第115页.

端子板长度表

| 端子数 | 板长 L (mm) |
|------|-----------|
| 2 | 250 |
| 3 | 300 |
| 4 | 350 |
| 5 | 400 |
| 每增一个 | 增加50 |

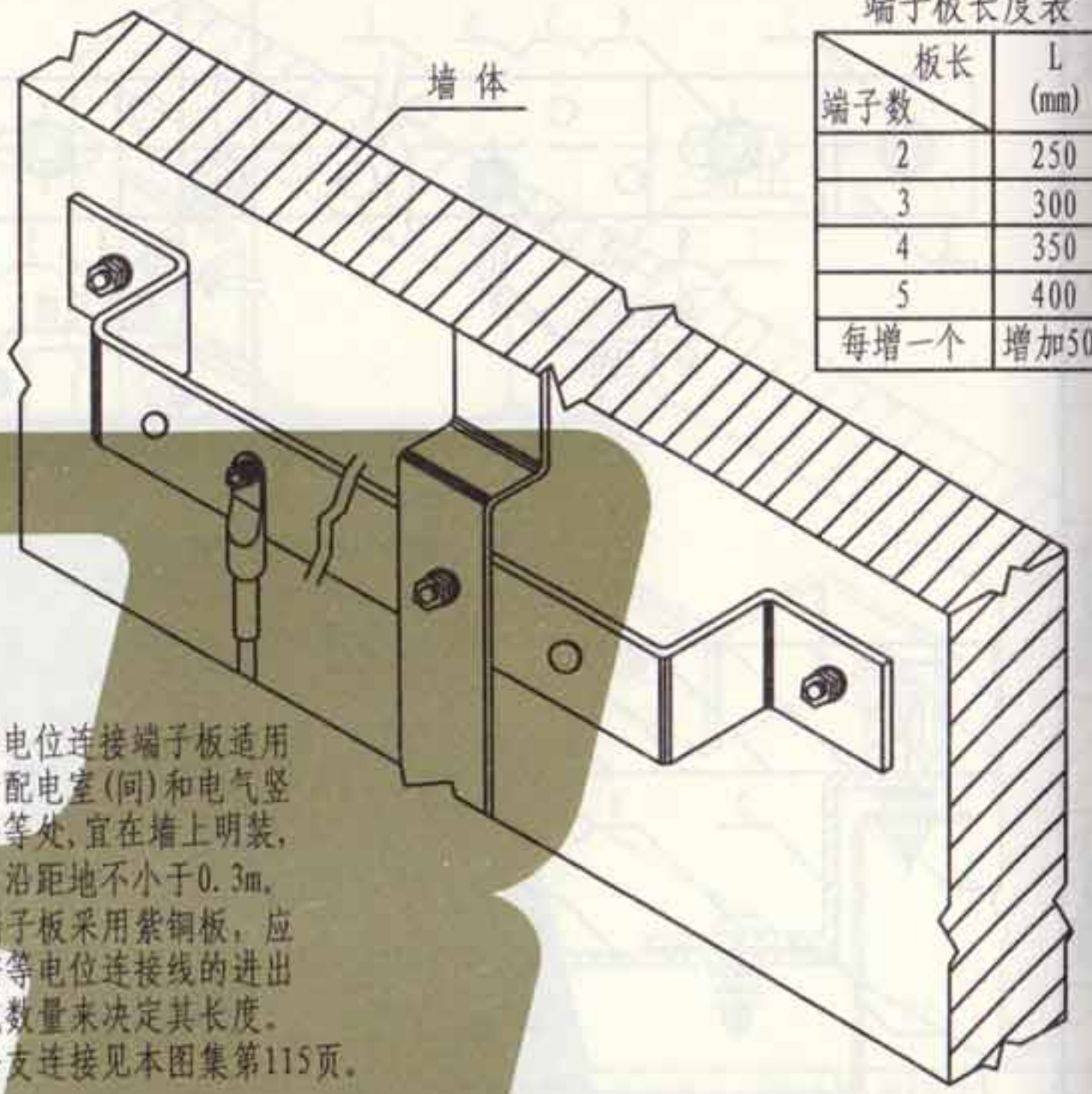

| 编号 | 名称 | 型号及规格 | 单位 | 数量 | 页次 | 备注 |
|----|------|---------|----|----|-----|----|
| 1 | 端子板 | 厚4mm紫铜板 | 个 | 1 | | |
| 2 | 膨胀螺栓 | M10×80 | 套 | 2 | | |
| 3 | 螺栓 | M10×30 | 个 | | | |
| 4 | 螺母 | M10 | 个 | | | |
| 5 | 垫圈 | 10 | 个 | | | |
| 6 | 螺栓 | M6×30 | 个 | | | |
| 7 | 螺母 | M6 | 个 | | | |
| 8 | 垫圈 | 6 | 个 | | | |
| 9 | 保护罩 | I型保护罩 | 个 | 1 | 163 | |

等电位连接端子板墙上明装做法(四)

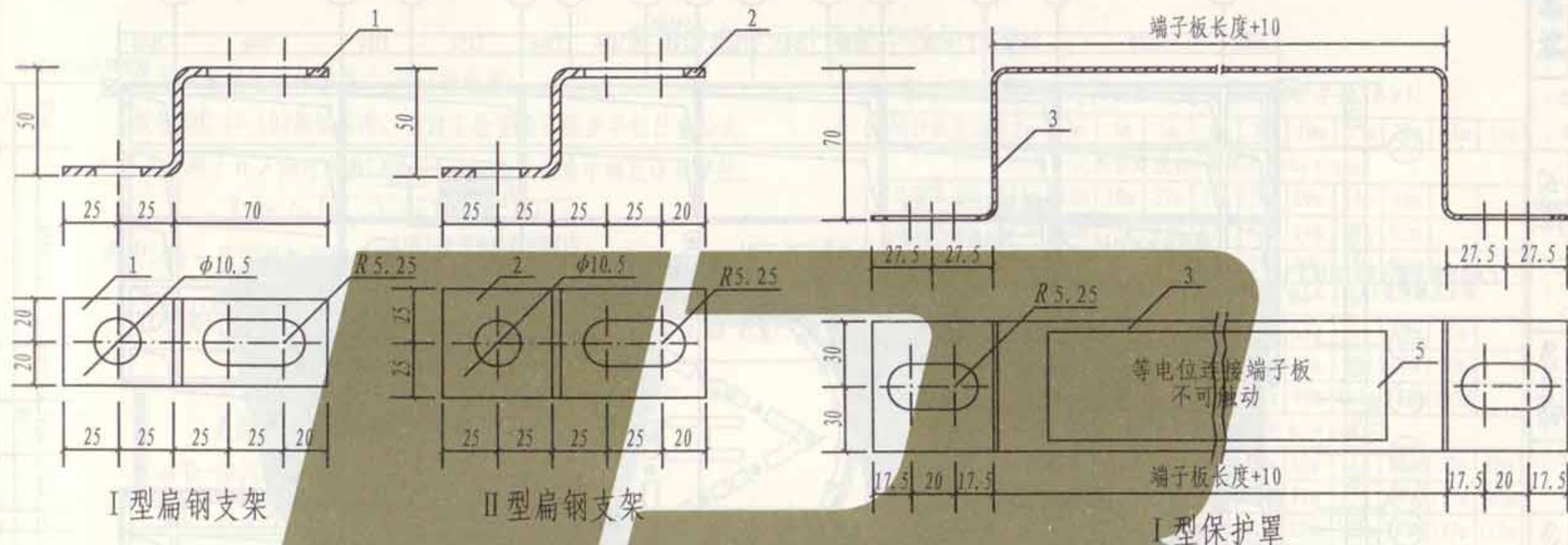

注:

等电位连接端子板扁钢支架及保护罩的安装,
见本图集第159~162页。

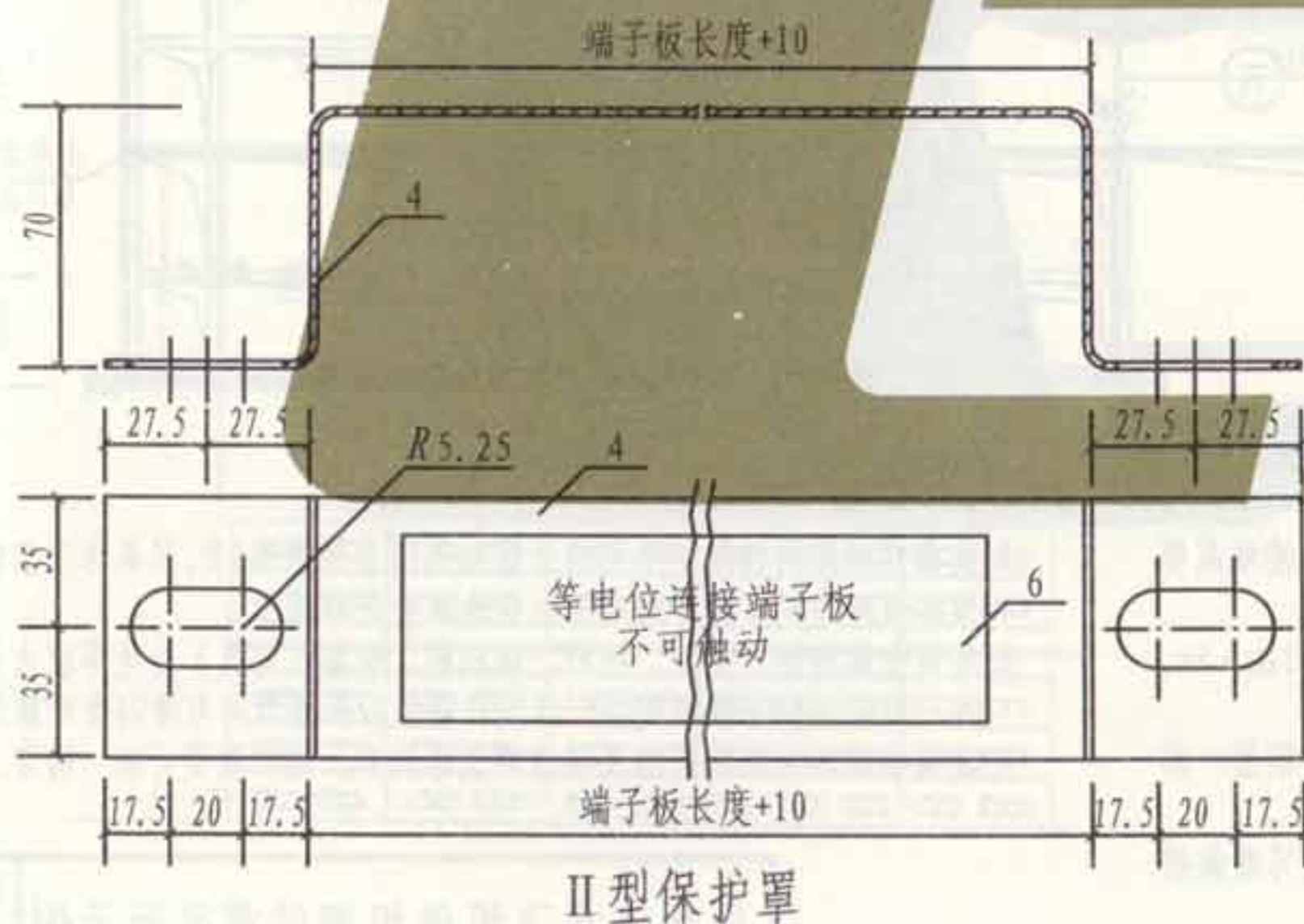

| 编号 | 名称 | 型号及规格 | 单位 | 数量 | 备注 |
|----|----------|--------------|----|----|----|
| 1 | I型扁钢支架 | 40×4 L=170mm | 个 | 1 | |
| 2 | II型扁钢支架 | 50×4 L=170mm | 个 | 1 | |
| 3 | I型保护罩 | 厚2mm钢板 | 个 | 1 | |
| 4 | II型保护罩 | 厚2mm钢板 | 个 | 1 | |
| 5 | I型保护罩铭牌 | 150×50mm | 个 | 1 | |
| 6 | II型保护罩铭牌 | 150×50mm | 个 | 1 | |

等电位连接端子板扁钢支架
及保护罩大样

| | |
|-----|--------|
| 图集号 | L13D10 |
| 页次 | 163 |

| | |
|-----|-----|
| 张钊 | 张钊 |
| 核 | |
| 审 | |
| 吴恩远 | 吴恩远 |
| 对 | |
| 校 | |
| 聂玉安 | 聂玉安 |
| 设计 | |
| 聂玉安 | 聂玉安 |
| 图 | |
| 制 | |

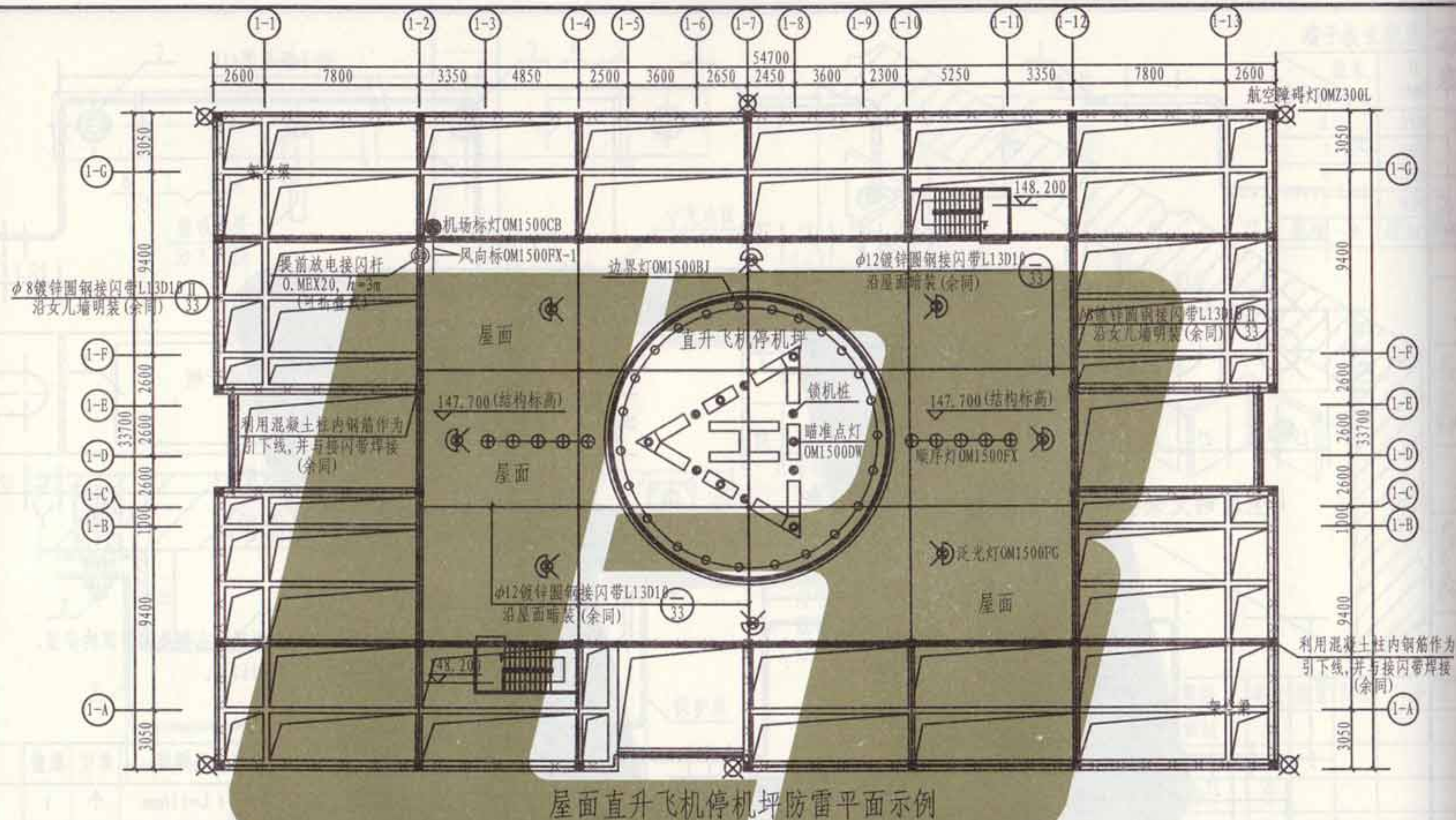

- 注: 1. 本屋顶直升飞机停机坪防雷平面示例, 是参考某实际工程绘制; 按规范要求并经年预计雷击次数的计算, 确定为第二类防雷建筑物。
2. 屋顶防雷采用接闪带作为接闪器, 接闪网格要求 $\leq 10\text{m} \times 10\text{m}$ 或 $\leq 12\text{m} \times 8\text{m}$, 另外停机坪加装提前放电接闪杆(可折叠式)作为重点防护。
3. 防雷引下线和接地装置, 分别利用混凝土柱内钢筋、基础与底板钢筋, 其引下线间距和接地阻值应满足规范要求。
4. 当直升飞机停机坪场地四面设有金属管围栏分隔时, 金属管围栏可兼做接闪带, 但金属管的管径和壁厚应符合规范的要求。

5. 提前放电接闪杆保护半径的计算和选择参见第165页, 其具体安装做法和预留预埋等, 应按所选产品企业的相关资料施工。
6. 屋面金属构件、支架、栏杆、锁机桩、设备(灯具)外壳等较大金属物体, 均应与接闪带相连接; 接闪杆基座应采用双向与接闪带可靠连接。
7. 建筑物的其他防雷措施及阻值测试等内容, 由工程设计统一确定。

提前放电接闪杆保护半径的计算

1. 提前放电接闪杆保护半径(R_p)的计算:

根据NFC 17-102测试标准,通过实验室给出保护半径计算公式,此公式适用于 $h \geq 5m$ 时采用,当 $< 5m$ 时 应从右表中确定保护半径;

$$R_p = \sqrt{h(2h_r - h) + \Delta L(2h_r + \Delta L)}$$

式中: R_p —接闪杆的保护半径

h —接闪杆的安装高度(接闪杆杆尖高于被保护物的垂直高度,最小 $h=2m$)

h_r —滚球半径,(闪击距离);第一类防雷建筑物为30m,第二类防雷建筑物为45m,第三类防雷建筑物为60m。

ΔT —接闪杆提前放电时间

ΔL —为接闪杆的上行抢先距离

$$\Delta L = V(m/\mu s) \times \Delta T(\mu s)$$

V —为先导速度;实验数据表明: $V \approx 1m/\mu s$

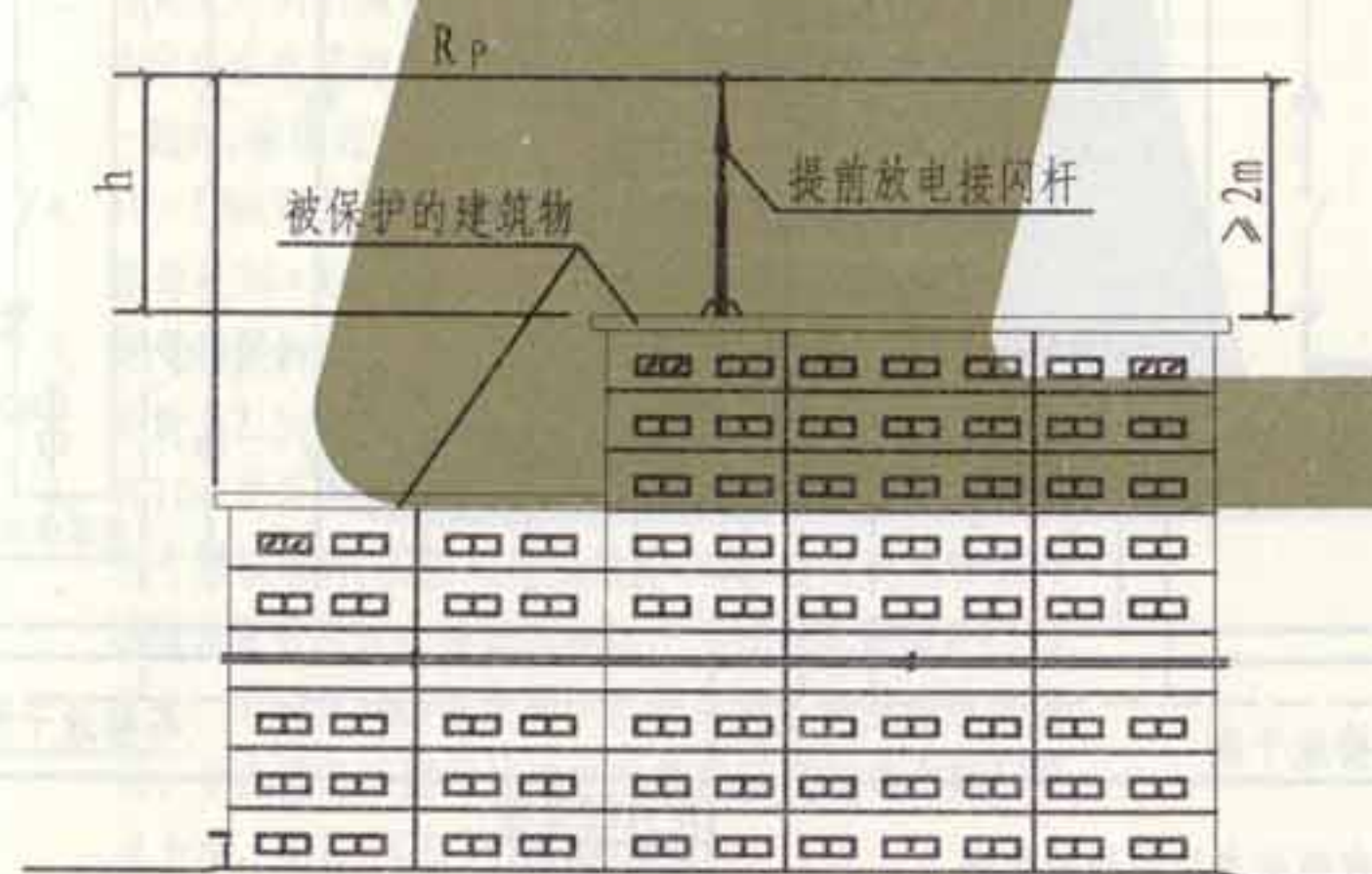

2. 提前放电接闪杆对各类防雷建筑物的保护半径(R_p):

| 接闪杆高度(h) | 2m | 3m | 4m | 5m | 6m | 8m | 10m | 15m | 20m | 45m | 60m |
|-----------------------------|-----|-----|-----|------|------|------|------|------|------|------|------|
| 第一类防雷建筑物(滚球半径 $h_r = 30m$) | | | | | | | | | | | |
| 0·MEX 20 | 15m | 22m | 30m | 37m | 37m | 38m | 39m | 40m | 40m | | |
| 0·MEX 45 | 25m | 38m | 51m | 63m | 63m | 64m | 64m | 65m | 65m | | |
| 0·MEX 60 | 32m | 48m | 64m | 79m | 79m | 79m | 79m | 80m | 80m | | |
| 第二类防雷建筑物(滚球半径 $h_r = 45m$) | | | | | | | | | | | |
| 0·MEX 20 | 20m | 31m | 41m | 51m | 52m | 53m | 55m | 58m | 60m | 65m | |
| 0·MEX 45 | 32m | 48m | 65m | 81m | 81m | 82m | 83m | 85m | 86m | 90m | |
| 0·MEX 60 | 40m | 59m | 78m | 97m | 97m | 98m | 99m | 101m | 102m | 105m | |
| 第三类防雷建筑物(滚球半径 $h_r = 60m$) | | | | | | | | | | | |
| 0·MEX 20 | 24m | 35m | 47m | 58m | 59m | 61m | 62m | 66m | 69m | 79m | 80m |
| 0·MEX 45 | 36m | 57m | 72m | 89m | 90m | 91m | 92m | 95m | 97m | 104m | 105m |
| 0·MEX 60 | 44m | 65m | 87m | 107m | 107m | 108m | 109m | 111m | 113m | 119m | 120m |

3. 提前放电接闪杆的抢先时间:

| 产品型号 | 抢先启动时间 ΔT |
|----------|-------------------|
| 0·MEX 20 | 20 μs |
| 0·MEX 45 | 45 μs |
| 0·MEX 60 | 60 μs |

4. 注意事项:

- 提前放电接闪杆当作为屋顶直升飞机停机坪的重点防护时,可选用折叠式或放倒式,除符合停机坪的相关规定外,还应满足当地防雷部门的要求。
- 本资料是参考某企业的产品类型而编制,当选用其他类型的产品时,应对该资料进行复核确认方可使用,不应直接套用其相关数据。

张制
核
审
吴恩远
对
校
安
设计
安
图
制

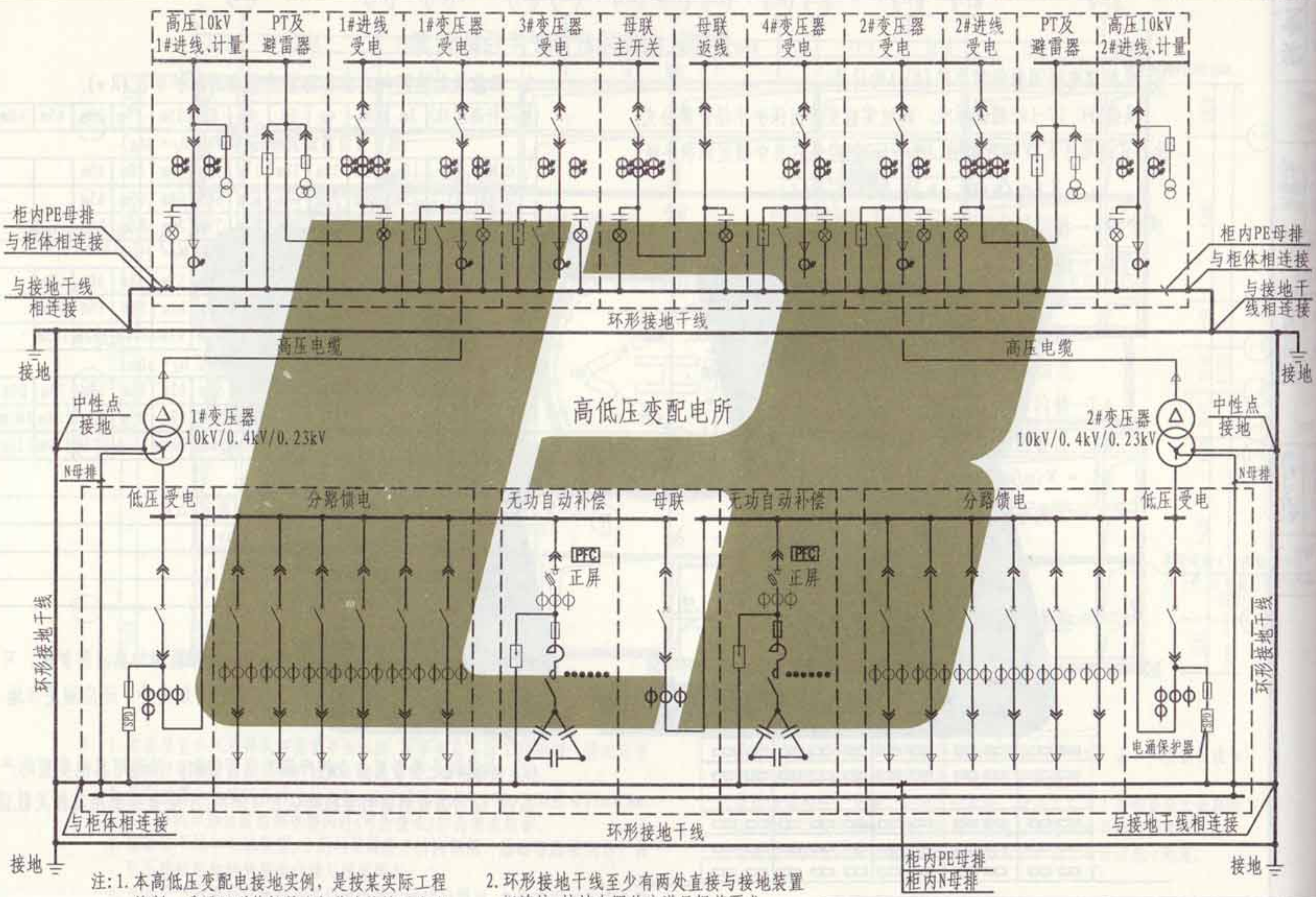

注: 1. 本高低压变配电接地实例, 是按某实际工程绘制, 采用环形热镀锌扁钢作为接地干线沿墙、地暗敷, 利用混凝土基础内钢筋作为接地装置, 或另外设人工接地装置。

2. 环形接地干线至少有两处直接与接地装置相连接, 接地电阻值应满足规范要求。
3. 变压器低压侧和柜内N、PE母排规格可参考本图集第167页选择, 或由工程设计确定。

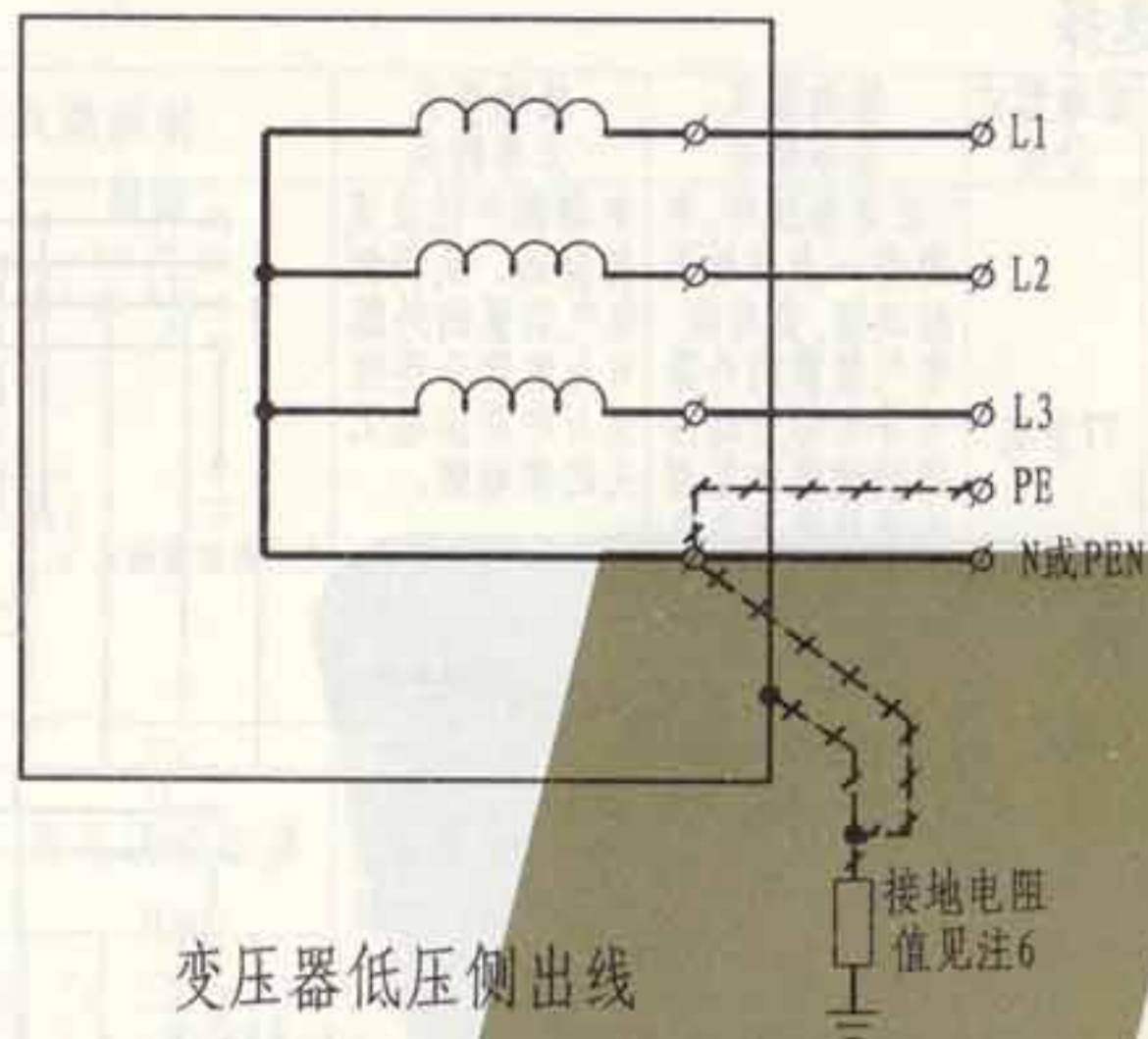

变压器低压侧出线

- 注: 1. 中性母线温度按环境温度40℃考虑。
 2. 中性母线截面按变压器额定电流的50%考虑。
 3. 为避免不同材质的接头氧化, 中性母线应根据低压出线导线或电缆的材质选择, 当两种不同材质导线压在一起时, 应作过渡处理。
 4. 50~160kVA变压器, 中性母线规格为: 扁钢40×4mm; 铝母线30×4mm; 铜母线20×3mm; 铜导线70mm²。
 5. 电气装置的每根保护线最小截面不应小于: 有机械保护时为2.5mm²; 无机械保护时为4mm²。
 6. 在10kV高压侧中性点不接地系统中, 变压器低压侧采用专用接地时, 其接地电阻值 $R \leq 4\Omega$; 当与建筑物共用接地装置采用综合接地系统时, 其接地电阻值 $R \leq 1\Omega$; 在大、中城市10kV高压侧中性点采用小电阻接地系统时, 变压器低压侧的接地电阻值应以当地电力部门要求为准, 或按 $R \leq 0.5\Omega$ 考虑。

变压器出线处中性母线规格

| 变压器 (kVA) | 中性母线规格 | | |
|--------------|------------|------------|---------------------------|
| | 矩形铜母线 (mm) | 矩形铝母线 (mm) | 电缆或铜导线 (mm ²) |
| 200 | 20×3 | 30×4 | 70 |
| 250 | 30×4 | 30×4 | 95 |
| 315 | 30×4 | 40×4 | 120 |
| 400 | 40×4 | 40×5 | 150 |
| 500 | 50×5 | 50×5 | 185 |
| 630 | 40×5 | 60×6 | 240 |
| 800 | 50×5 | 80×6 | --- |
| 1000 | 60×6 | 80×8 | --- |
| 1250 | 80×8 | 80×10 | --- |
| 1600 | 80×10 | 120×10 | --- |

电力与照明线路中性线及保护线的选择 (mm²)

| 配电线路的相线截面 S | N、PE、PEN |
|------------------|----------|
| $S \leq 16$ | S |
| $16 < S \leq 35$ | 16 |
| $S > 35$ | $S/2$ |

但在TN-系统中的PE线或PEN线的截面符合下表时, 可不对保护线的热稳定进行校验。

保护线按热稳定要求的最小截面选择 (mm²)

| 配电线路的相线截面 S | PE线或PEN线的最小截面 |
|--------------------|---------------|
| $S \leq 16$ | S |
| $16 < S \leq 35$ | 16 |
| $35 < S \leq 400$ | $S/2$ |
| $400 < S \leq 800$ | 200 |
| $S > 800$ | $S/4$ |

张钊

核

吴恩远

对

费玉安

计

费玉安

图

制

低压配电系统接地型式的选择

| 接地型式分类 | 接地型式基本要求 | 接地型式主要特点 | 接地型式图示 | 接地型式分类 | 接地型式基本要求 | 接地型式主要特点 | 接地型式图示 |
|----------|---|---|--------|--|--|--|--------|
| TN系统 | 在此系统中,电源有一点与地直接连接,负荷侧电气装置的外露可导电部分则通过PE线与该点连接。 | 所有电气装置的外露可导电部分必须用保护线(或共用中性线即PEN线)与电源的接地点相连接,且必须将能同时触及的外露可导电部分接至同一接地装置上。 | | TT系统 | 在此系统中,电源有一点与地直接连接,负荷侧电气装置的外露可导电部分连接至与电源接地极无电气联系的接地极。 | 电源侧中性点直接接地,负荷侧电气装置的外露可导电部分连接至与电源接地极无关的接地极。 | |
| TN-C-S系统 | 在TN系统中,系统中有一部分中性线与保护线是合一的。 | 在此系统中,当中性线与保护线在某点(一般为进户处)分开后就不能再合并,且中性线绝缘水平应与相线相同。 | | IT系统 | 在此系统中,电源与地绝缘或一点经阻抗接地,电气装置外露可导电部分则接地。 | 电源侧对地绝缘或经高阻抗接地,负荷侧电气装置的外露可导电部分直接接地。 | |
| TN-S系统 | 在TN系统中,整个系统的中性线与保护线是分开的。 | 在此系统中,中性线与保护线从电源侧中性点开始完全分开。 | | 注: 1. 当配电系统中有较大数量单相220V用电设备,而线路敷设环境易造成一相接地或N线断裂,从而引起零电位升高时,电气设备外壳不宜接N线而采用TT系统。TT系统适用于城镇、农村居住区、工业企业和分散的民用建筑等场所。当负荷侧和线路首端均装有剩余电流保护器,且干线末端装有中性线(N线)断线保护时,则可成为功能完善的系统。 2. IT系统适用于环境条件不良,易发生一相接地或火灾爆炸的场所,如医院手术室、煤矿、化工厂、纺织厂等,也可用于农村地区。但不能装中性线(N线)断线装置,因正常工作时N线电位不固定,也不应设置N线重复接地。 | | | |
| TN-C系统 | 在TN系统中,整个系统的中性线与保护线是合一的。 | 在此系统中,中性线和保护线从电源侧中性点开始全部共用。 | | | | | |

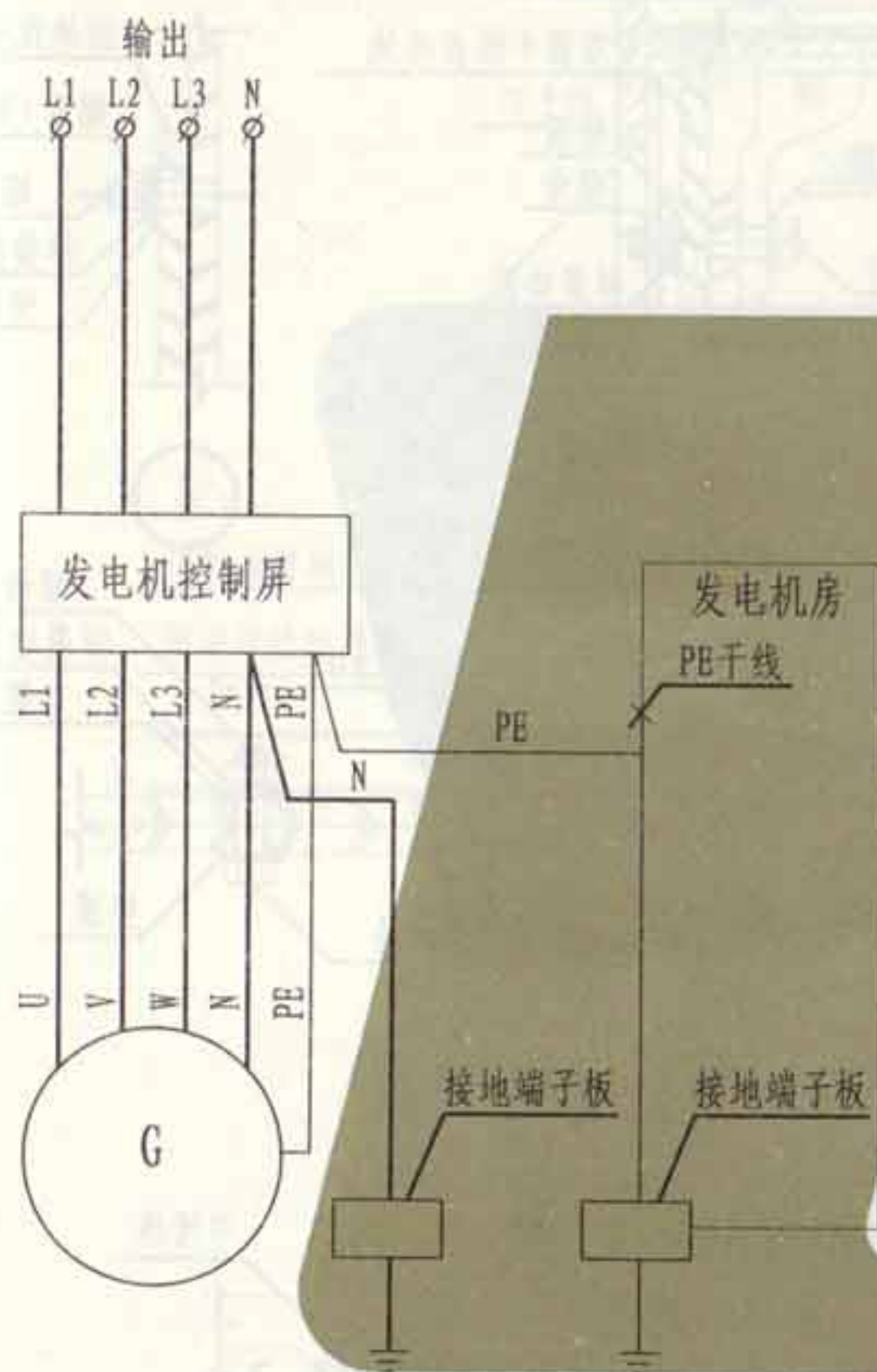

TT系统示意图



TN-C系统示意图

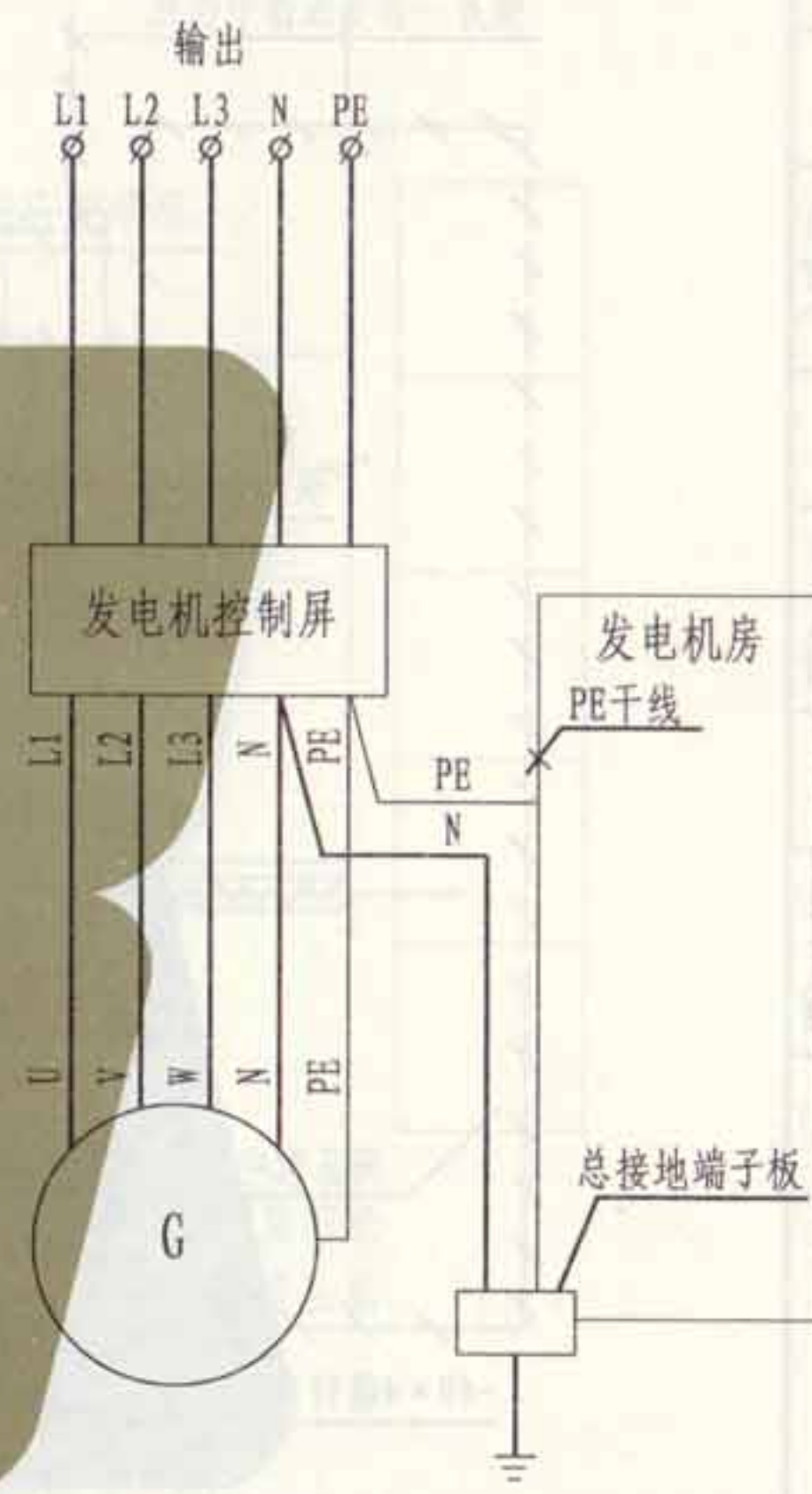

TN-S系统示意图

| | |
|-----|-----|
| 张制 | 张制 |
| 核 | 核 |
| 审 | 审 |
| 吴恩远 | 吴恩远 |
| 对 | 对 |
| 校 | 校 |
| 安 | 安 |
| 设计 | 设计 |
| 安 | 安 |
| 制图 | 制图 |

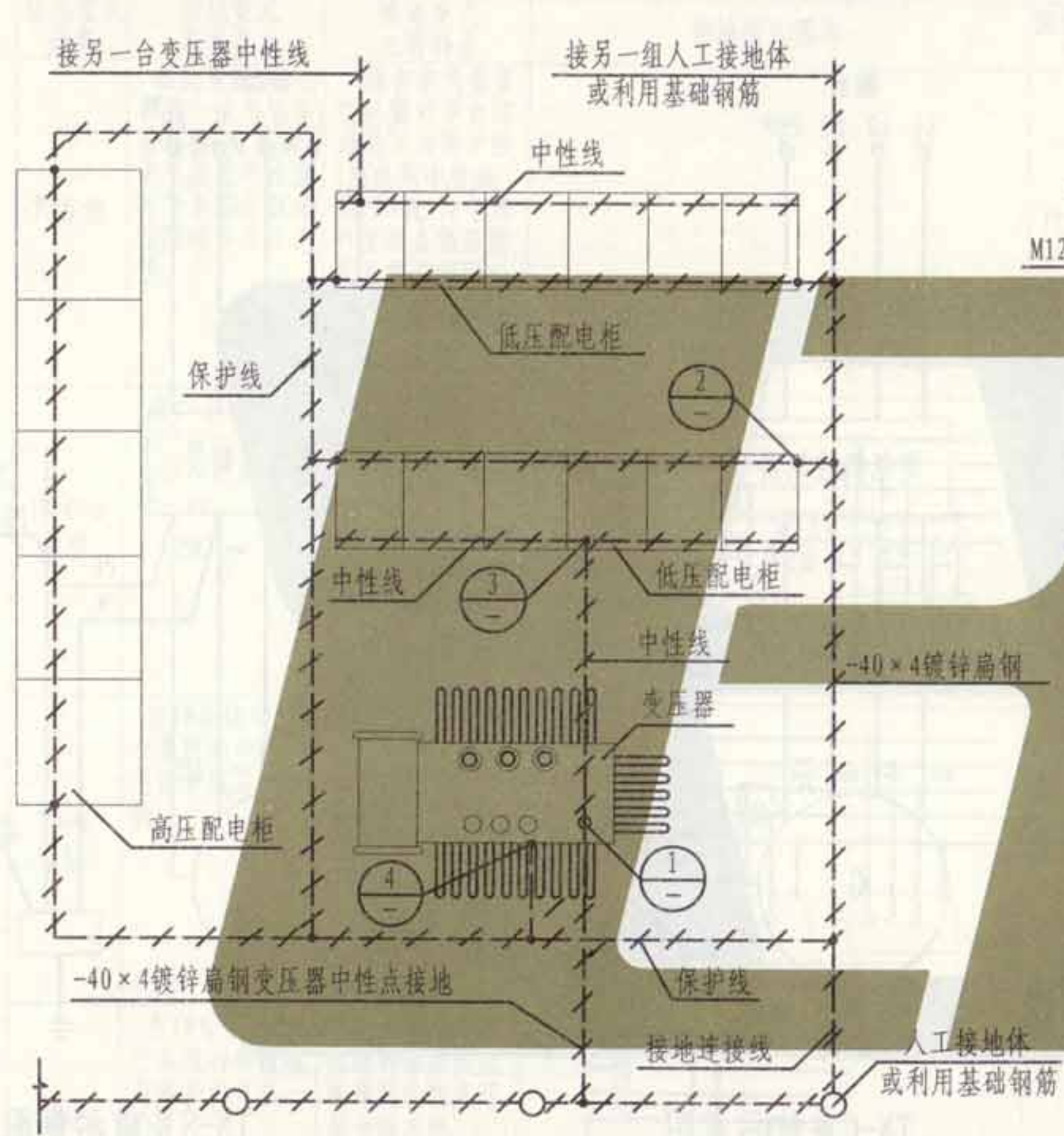

变压器中性母线和接地线安装做法示意

- 注: 1. 本图主要适用于10kV高压侧中性点不接地或经高电阻接地系统。
 2. 室内接地环至少四个角应与土建有贯通性连接的埋地圈梁连接。
 3. 室外接地装置宜为闭式环形接地网。也可利用建筑物基础圈梁钢筋作为接地装置。

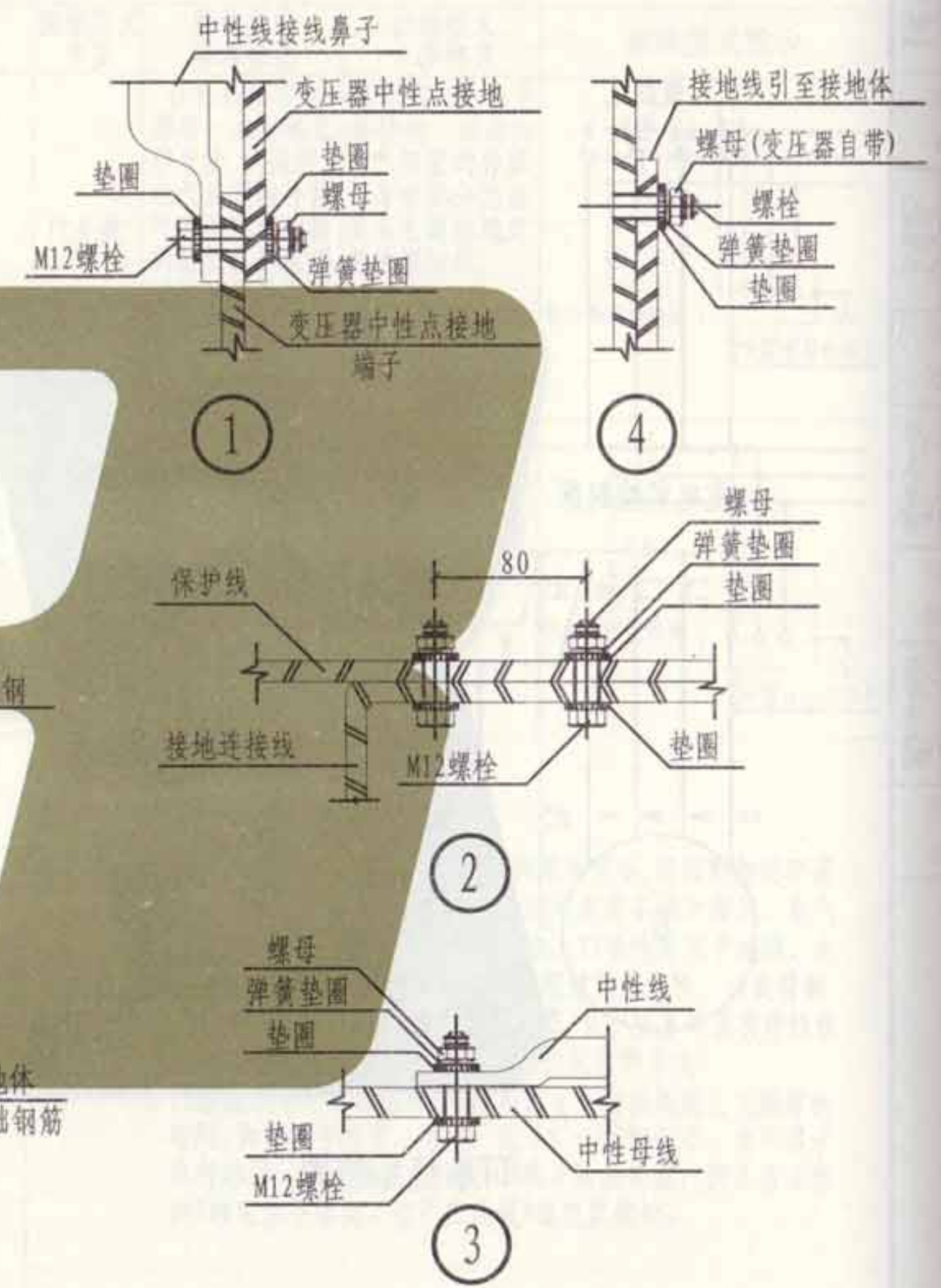

变压器中性点接地平面示例

| | |
|-----|--------|
| 图集号 | L13D10 |
| 页次 | 170 |

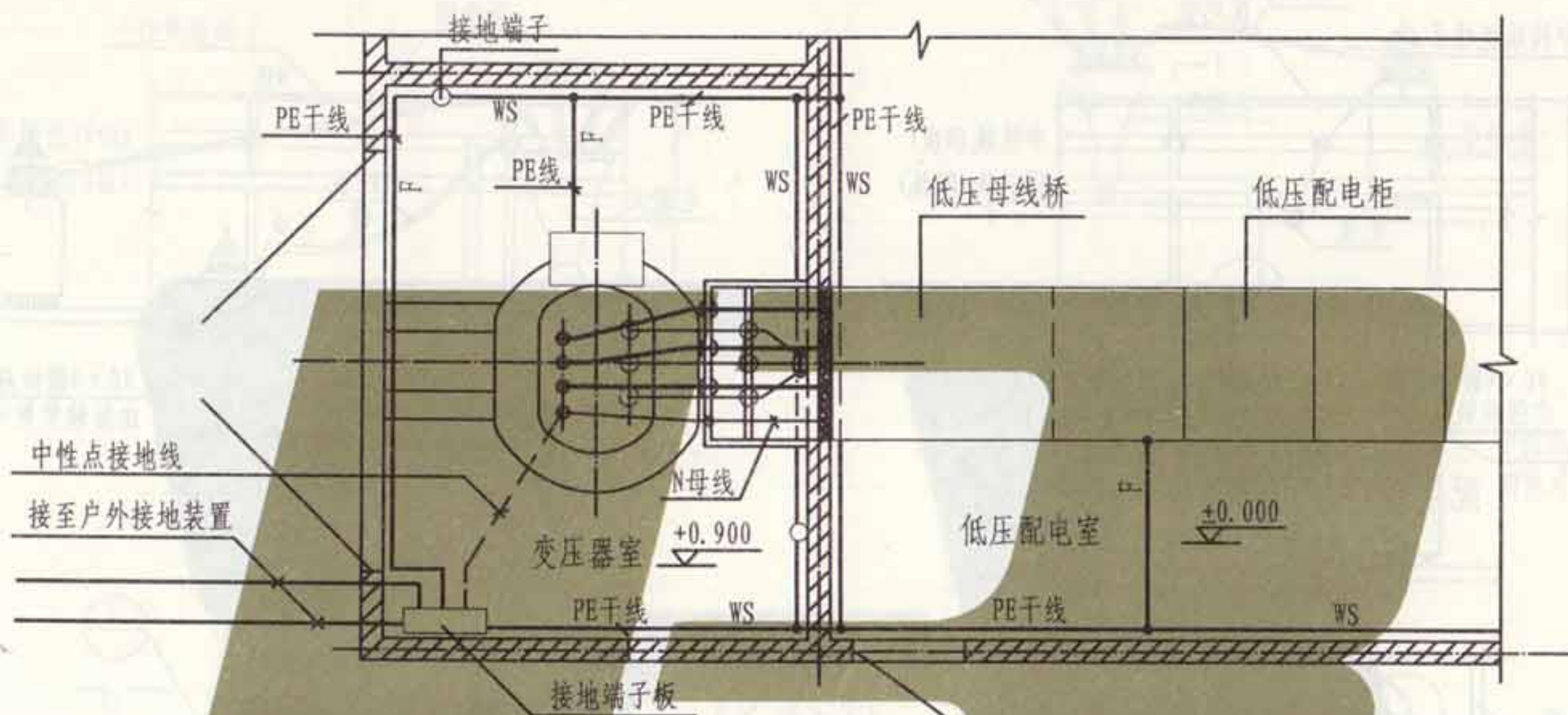

注:

1. TN-S系统变压器中性点接地线的截面,应按照变压器的容量由工程设计确定,可参见第167页的要求选择;TN-S系统的中性线与保护线是分开的,中性接地线采用电缆,穿保护管敷设接至变压器室接地端子板。
2. 变压器外壳接地线接至设在变压器室的PE干线。
3. 变压器室接地端子板引至户外接地装置的接地线,采用两根裸导体,导体的截面由工程设计确定。
4. 本图按配电变压器高压侧工作于不接地系统,且保护接地电阻不大于 4Ω 。

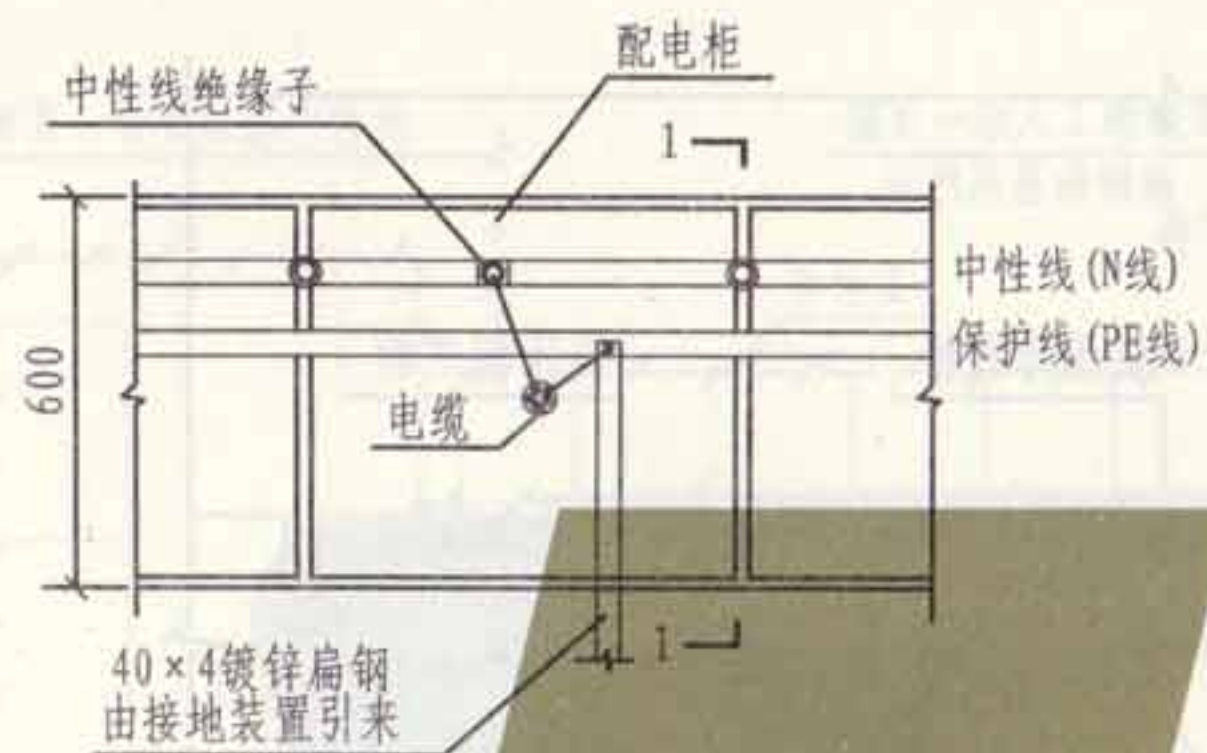

配电柜接地平面示意图

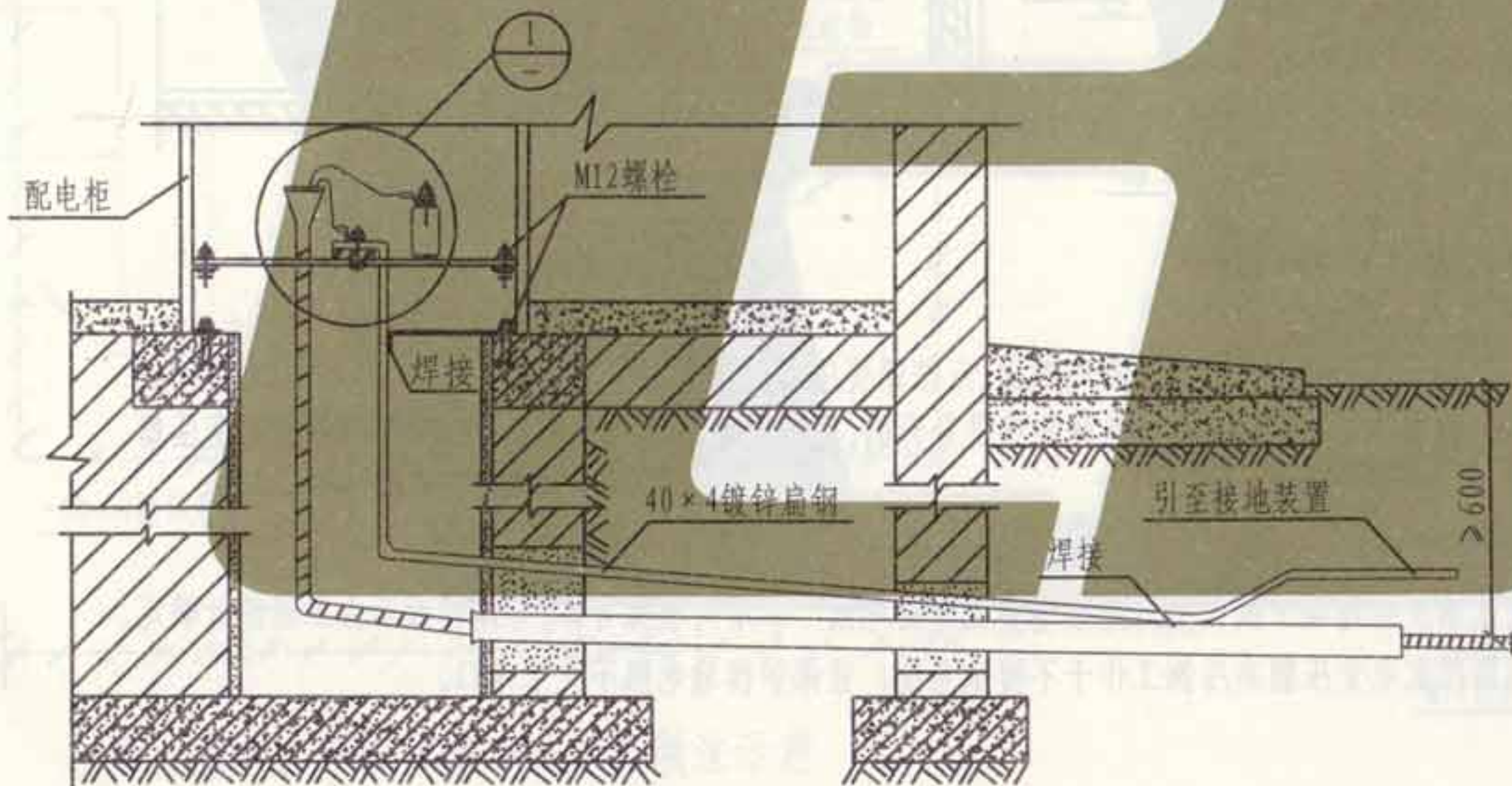
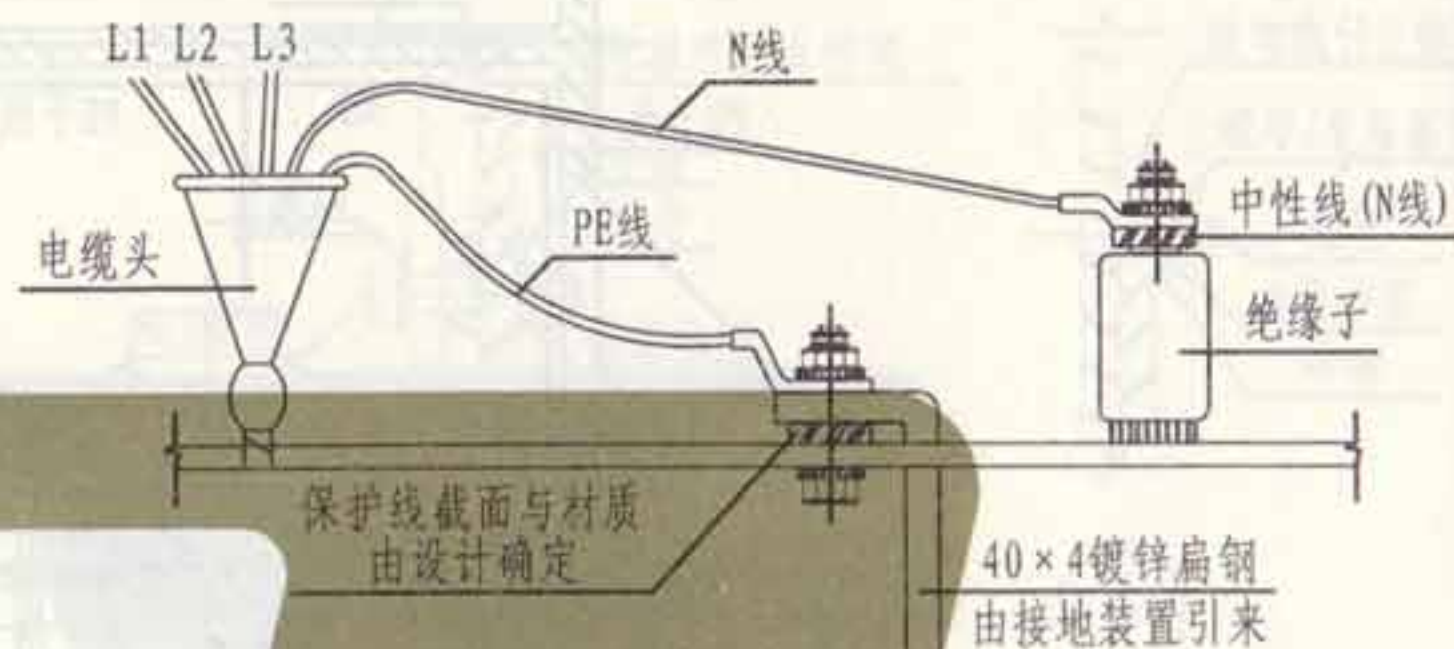

1-1剖面图

注:

1. 本图适用于TN-S系统。
2. 凡是螺栓压接均应加弹簧垫圈。
3. 中性线(N线)为淡蓝色,保护线(PE线)为黄色和绿色相间的条纹。

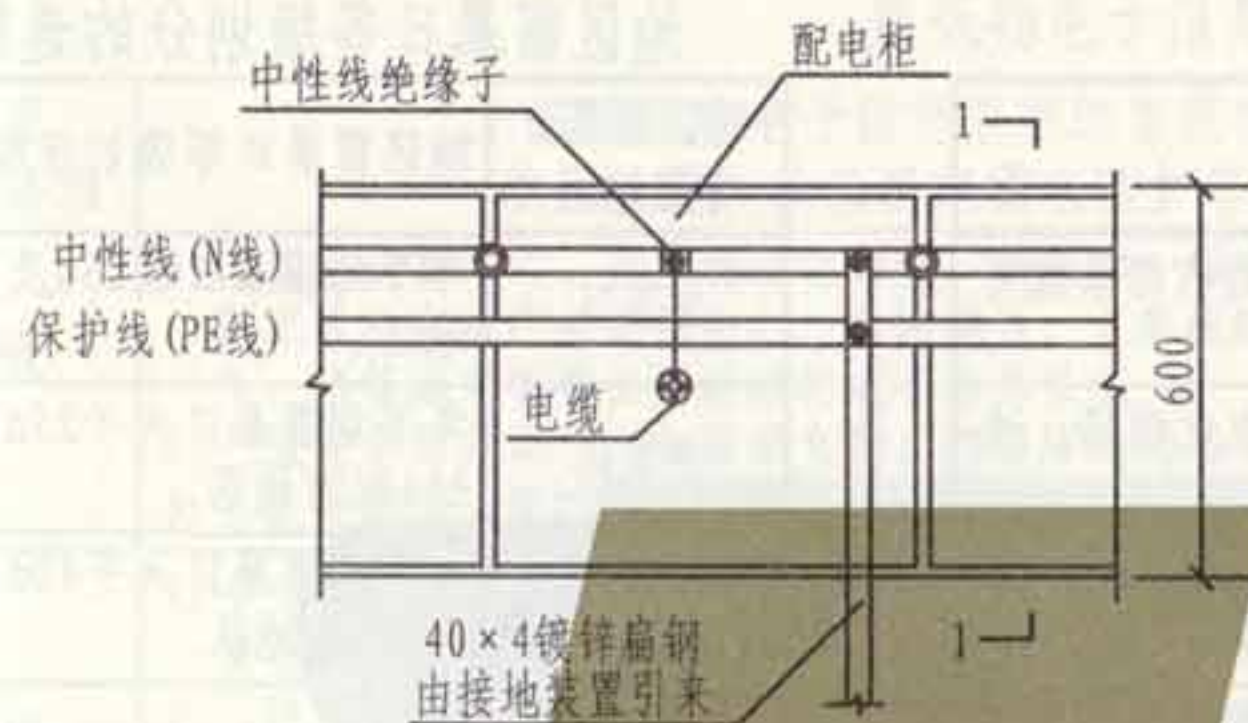

配电柜接地平面示意图

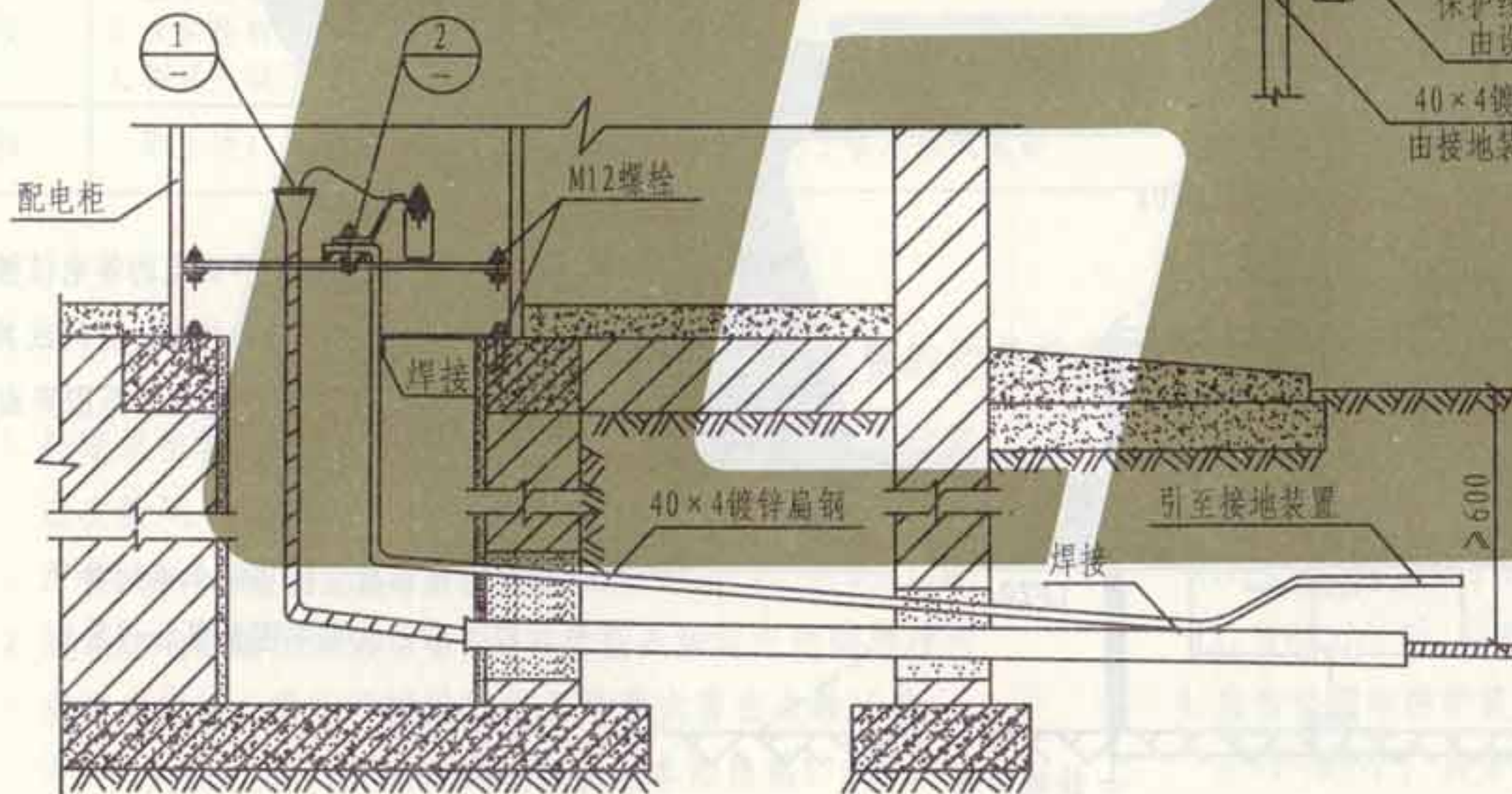
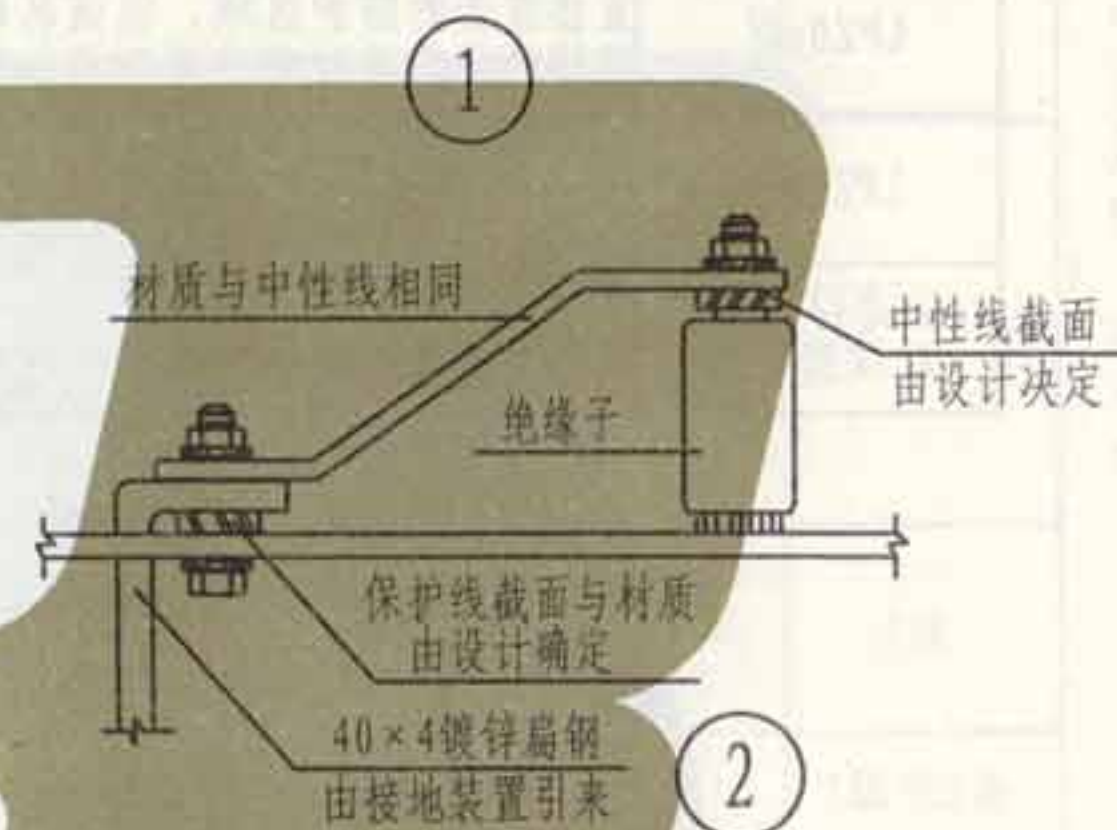
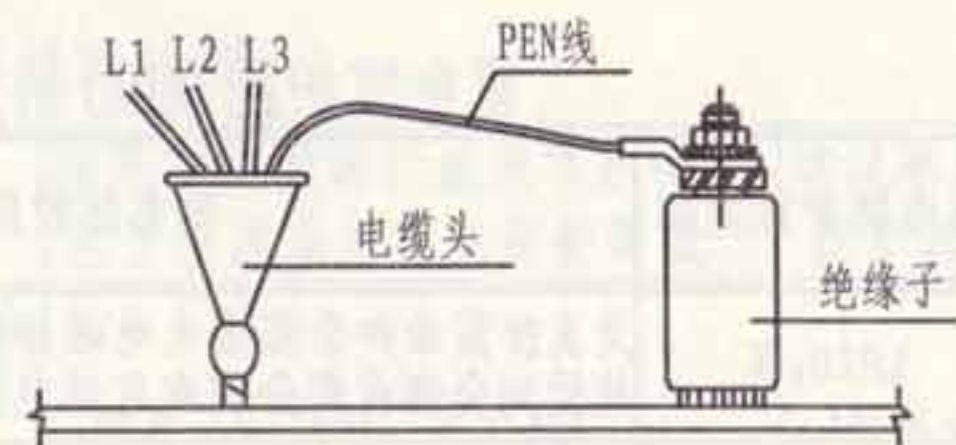

1-1剖面图

- 注: 1. 本图适用于TN-C-S系统。
2. 凡是螺栓压接均应加弹簧垫圈。
3. 凡不同材质压接在一起时, 均应剖光刷锡。
4. 采用本图未确定中性线截面时, 其截面一般按第167页的要求选择; 但单相设备占多数的回路及气体放电灯的回路截面应同相线截面, 可控硅调光的配电路线不应小于相线截面的2倍。

雷电防护区 (LPZ) 划分的选择

| 雷电防护区类别 | 雷电防护区划分规定 |
|---------------------|---|
| LPZ0 _A 区 | 受直接雷击和全部雷电电磁场威胁的区域。该区域的内部系统可能受到全部或部分雷电电涌电流的影响。 |
| LPZ0 _B 区 | 直接雷击的防护区域, 但该区域的威胁仍是全部雷电电磁场。该区域的内部系统可能受到部分雷电电涌电流的影响。 |
| LPZ1区 | 由于边界处分流和电涌保护器的作用使电涌电流受到限制的区域。该区域的空间屏蔽可以衰减雷电电磁场。 |
| LPZ2~n 后续防雷区 | 由于边界处分流和电涌保护器的作用使电涌电流受到进一步限制的区域。该区域的空间屏蔽可以进一步衰减雷电电磁场。 |

地区雷暴日等级划分的选择

| 地区雷暴日 等级划分 | 地区雷暴日等级划分规定 |
|---------------|-------------------------|
| 少雷区 | 年平均雷暴日在25d及以下的地区。 |
| 中雷区 | 年平均雷暴日大于25d, 不超过40d的地区。 |
| 多雷区 | 年平均雷暴日大于40d, 不超过90d的地区。 |
| 强雷区 | 年平均雷暴日超过90d的地区。 |

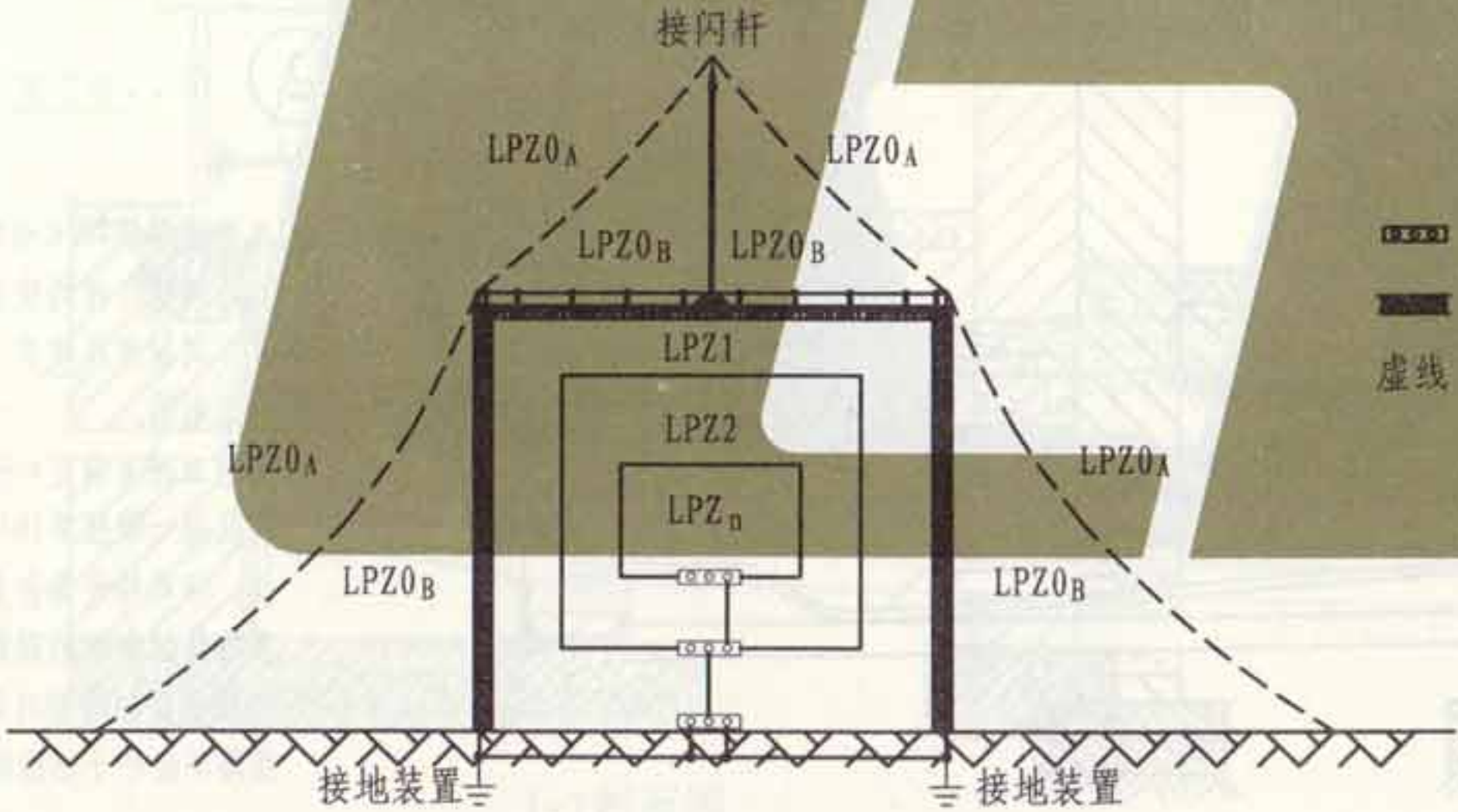

表示在不同雷电防护区界面上的等电位接地端子板;
表示起屏蔽作用的建筑物外墙、房间或其它屏蔽体;
虚线:表示按滚球法计算的接闪器保护范围界面。

注:
各地区雷暴日数应按当地年平均雷暴日数为准, 或见本图集第5~7页。

建筑物雷电防护区 (LPZ) 划分

雷电防护区及雷暴日等级划分的选择

建筑物电子信息系统雷电防护等级的选择

| 雷电防护等级 | 按建筑物电子信息系统的重要性、使用性质和价值确定雷电防护等级 | 按防雷装置的拦截效率 E 确定电子信息系统雷电防护等级 | 建议采用的保护级数 | 备 注 |
|--------|--|-------------------------------|-----------|--|
| A级 | 1. 国家级计算中心、国家级通信枢纽、特级和一级金融设施、大中型机场、国家级和省级广播电视中心、枢纽港口、火车枢纽站、省级城市水、电、气、热等城市重要公用设施的电子信息系统 2. 一级安全防范单位，如国家文物、档案库的闭路电视监控和报警系统 3. 三级医院电子医疗设备 | 当 $E > 0.98$ 时，定为A级 | 3级或4级 | 1. 对于重要的建筑物电子信息系统，宜分别采用本表中规定的两种方法进行评估，按其中较高防护等级确定。 2. 本表中未列举的电子信息系统，也可参照本表选择雷电防护等级。 |
| B级 | 1. 中型计算中心、二级金融设施、中型通信枢纽、移动通信基站、大型体育场(馆)、小型机场、大型港口、大型火车站的电子信息系统 2. 二级安全防范单位，如省级文物、档案库的闭路电视监控和报警系统 3. 雷达站、微波站电子信息系统，高速公路监控和收费系统 4. 二级医院电子医疗设备 5. 五星及更高星级宾馆电子信息系统 | 当 $0.90 < E \leq 0.98$ 时，定为B级 | 2级或3级 | |
| C级 | 1. 三级金融设施、小型通信枢纽电子信息系统 2. 大中型有线电视系统 3. 四星及以下级宾馆电子信息系统 | 当 $0.80 < E \leq 0.90$ 时，定为C级 | 2级 | |
| D级 | 除上述A、B、C级以外的一般用途的需防护电子信息系统设备 | 当 $E \leq 0.80$ 时，定为D级 | 1级或2级 | |

按防雷装置的拦截效率确定雷电防护等级

- 按建筑物年预计雷击次数 N_1 和建筑物入户设施年预计雷击次数 N_2 ，确定建筑物及入户设施年预计雷击次数 N 值：
 $N = N_1 + N_2$ (次/a) (计算方法见本图集第3、4、176页)。
- 建筑物电子信息系统设备，因直接雷击和雷电电磁脉冲可能造成损坏，确定可接受的年平均最大雷击次数 N_c 值：
 $N_c = 5.8 \times 10^{-1}/C$ (次/a) (计算方法见本图集第176页)。

- 确定电子信息系统设备是否需要安装雷电防护装置时，应将 N 和 N_c 进行比较：
 - 当 $N \leq N_c$ 时，可不安装雷电防护装置；
 - 当 $N > N_c$ 时，应安装雷电防护装置。
- 应安装雷电防护装置时，按公式计算防雷装置拦截效率 E ：
 $E = 1 - N_c/N$ ；具体数据见上表，确定其雷电防护等级。

张制
核
审
吴恩远
对
校
聂玉安
设计
聂玉安
图
制

建筑物及入户设施年预计雷击次数(N)的计算

(一) 建筑物年预计雷击次数(N₁)的计算:

详细计算过程见本图集第3、4页。

(二) 入户设施年预计雷击次数(N₂)可按下式确定:

$$N_2 = N_g \cdot A'_e = (0.1 \cdot T_d) \cdot (A'_{e1} + A'_{e2}) \quad (\text{次/a})$$

式中: N_g—建筑物所处地区雷击大地的年平均密度[次/(km²·a)],

详细计算过程见第3页。

T_d—年平均雷暴日(d/a), 根据当地气象台、站资料确

定, 或见第5~7页。

A'_{e1}—电源线缆入户设施的截收面积(km²), 见下表;

A'_{e2}—信号线缆入户设施的截收面积(km²), 见下表。

| 线路类型 | 有效截收面积 A' _e (km ²) |
|------------------|--|
| 低压架空电源电缆 | $2000 \times L \times 10^{-6}$ |
| 高压架空电源电缆(至现场变电所) | $500 \times L \times 10^{-6}$ |
| 低压埋地电源电缆 | $2 \times d_s \times L \times 10^{-6}$ |
| 高压埋地电源电缆(至现场变电所) | $0.1 \times d_s \times L \times 10^{-6}$ |
| 架空信号线 | $2000 \times L \times 10^{-6}$ |
| 埋地信号线 | $2 \times d_s \times L \times 10^{-6}$ |
| 无金属铠装或带金属芯线的光纤 | 0 |

注: 1. L是线路从所考虑建筑物至网络的第一个分支点或相邻建筑物的长度, 单位为m, 最大值为1000m, 当L未知时, 应采用L=1000m。
2. d_s表示埋地引入线缆计算截收面积时的等效宽度, 单位为m, 其数值等于土壤电阻率, 最大值取500。

(三) 可接受的最大年平均雷击次数(N_c)的计算:

因直击雷和雷电电磁脉冲引起电子信息系统设备损坏的可接受的最大年平均雷击次数N_c可按下式确定:

$$N_c = 5.8 \times 10^{-1.5/C}$$

式中: C—各类因子C₁、C₂、C₃、C₄、C₅、C₆之和;

C₁—为信息系统所在建筑物材料结构因子; 当建筑物屋顶和主体结构均为金属材料时, C₁取0.5; 当建筑物屋顶和主体结构均为钢筋混凝土材料时, C₁取1.0; 当建筑物为砖混结构时, C₁取1.5; 当建筑物为砖木结构时, C₁取2.0; 当建筑物为木结构时, C₁取2.5;

C₂—信息系统重要程度因子; 雷电防护等级为C、D级的电子信息系统C₂取1.0; B级的电子信息系统C₂取2.5; A级的电子信息系统C₂取3.0;

C₃—电子信息系统设备耐冲击类型和抗冲击过电压能力因子; 一般, C₃取0.5; 较弱, C₃取1.0; 相当弱, C₃取3.0;

注: “一般”指《低压系统内设备的绝缘配合 第1部分: 原理、要求和试验》GB/T 16935.1-2008中所指的I类安装位置设备, 且采取了较完善的等电位连接、接地、线缆屏蔽措施; “较弱”指GB/T16935.1-2008中所指的I类安装位置的设备, 但使用架空线缆, 因而风险大; “相当弱”指集成化程度很高的计算机、通信或控制等设备。

C₄—电子信息系统设备所在雷电防护区(LPZ)的因子; 设备在LPZ2等后续雷电防护区内时, C₄取0.5; 设备在LPZ1区内时, C₄取1.0; 设备在LPZ0B区内时, C₄取1.5~2.0;

C₅—为电子系统发生雷击事故的后果因子; 信息系统业务中断不会产生不良后果时, C₅取0.5; 信息系统业务原则上不允许中断, 但在中断后无严重后果时, C₅取1.0; 信息系统业务不允许中断, 中断后会产生严重后果时, C₅取1.5~2.0;

C₆—表示区域雷暴等级因子; 少雷区C₆取0.8; 中雷区C₆取1.0; 多雷区C₆取1.2; 强雷区C₆取1.4。

(四) 建筑物及入户设施年预计雷击次数(N)的计算:

$$N = N_1 + N_2 \quad (\text{年/次})$$

各类防雷建筑物入户处SPD选择

| 防 雷 类 别 | 独立接闪器 | | 非独立接闪器 | 高压电源进线(建筑物内设有配电变压器) | | 低压电源进线 | 火灾爆炸危险埋地金属管道(见注3) | 阴极保护埋地金属管道(见注3) |
|----------|--|--|--|--|--|--|---|---|
| | 架空线、架空线转接电缆处(见注2) | 全程电缆埋地(见注1) | 低压电源进线 | 有低压电源引出 | 无低压电源引出 | | | |
| 第一类防雷建筑物 | SPD类型 I 10/350 μ s $U_p \leq 2.5$ kV $I_{imp} \geq 10$ kA | SPD类型 II 8/20 μ s $U_p \leq 2.5$ kV $I_n \geq 5$ kA | SPD类型 I 10/350 μ s $U_p \leq 2.5$ kV $I_{imp} \geq 12.5$ kA | | | | SPD类型 I 10/350 μ s $U_p \geq 1.5$ kV ≤ 2.5 kV $I_{imp} \geq 25$ kA | SPD类型 I 10/350 μ s U_{pp} 见注4 $I_{imp} \geq 25$ kA |
| 第二类防雷建筑物 | | | | SPD类型 I 10/350 μ s $U_p \leq 2.5$ kV $I_{imp} \geq 12.5$ kA | SPD类型 II 8/20 μ s $U_p \leq 2.5$ kV $I_n \geq 5$ kA | SPD类型 I 10/350 μ s $U_p \leq 2.5$ kV $I_{imp} \geq 12.5$ kA | SPD类型 I 10/350 μ s $U_p \geq 1.5$ kV ≤ 2.5 kV $I_{imp} \geq 20$ kA | SPD类型 I 10/350 μ s U_{pp} 见注4 $I_{imp} \geq 20$ kA |
| 第三类防雷建筑物 | | | | SPD类型 I 10/350 μ s $U_p \leq 2.5$ kV $I_{imp} \geq 12.5$ kA | SPD类型 II 8/20 μ s $U_p \leq 2.5$ kV $I_n \geq 5$ kA | SPD类型 I 10/350 μ s $U_p \leq 2.5$ kV $I_{imp} \geq 12.5$ kA | SPD类型 I 10/350 μ s $U_p \geq 1.5$ kV ≤ 2.5 kV $I_{imp} \geq 12.5$ kA | SPD类型 I 10/350 μ s U_{pp} 见注4 $I_{imp} \geq 12.5$ kA |

- 注: 1. 根据预期雷击的电涌电流估算得出。规范将此列入附加SPD的范畴。
 2. 选用户外型 I 级试验SPD。若选用户内型, 其使用温度应满足安装处的环境温度, 并应安装在防护等级IP54的箱内。
 3. 选用 I 级试验的密封型SPD。按 $I_{imp}=0.5I/nm$, $m=1$, $n=4$ (按4线: 水管、电力线、信息线、火灾爆炸危险管道或需要阴极保护的管道), 一类防雷建筑物: $I=200$ kA, 二类防雷建筑物: $I=150$ kA, 计算得出表内数值。
 4. U_{pp} 小于绝缘段耐冲击电压水平, 大于阴极保护电源的最大端电压。

| |
|-----|
| 张钊 |
| 核 |
| 审 |
| 吴恩远 |
| 对 |
| 校 |
| 景玉安 |
| 设计 |
| 景玉安 |
| 图 |
| 制 |

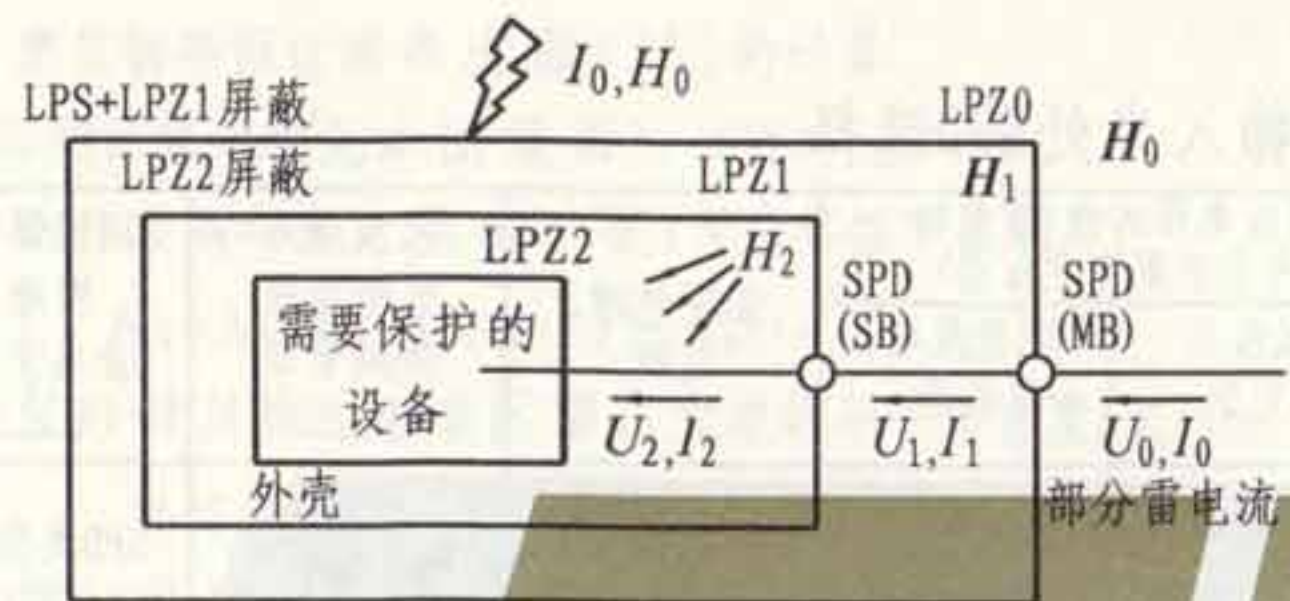

采用大空间屏蔽和协调配合好的电涌保护器保护
 注：设备得到良好的防导入电涌的保护， $U_2 \ll U_0$ 和 $I_2 \ll I_0$ ，以及 $H_2 \ll H_0$ 防辐射磁场的保护。

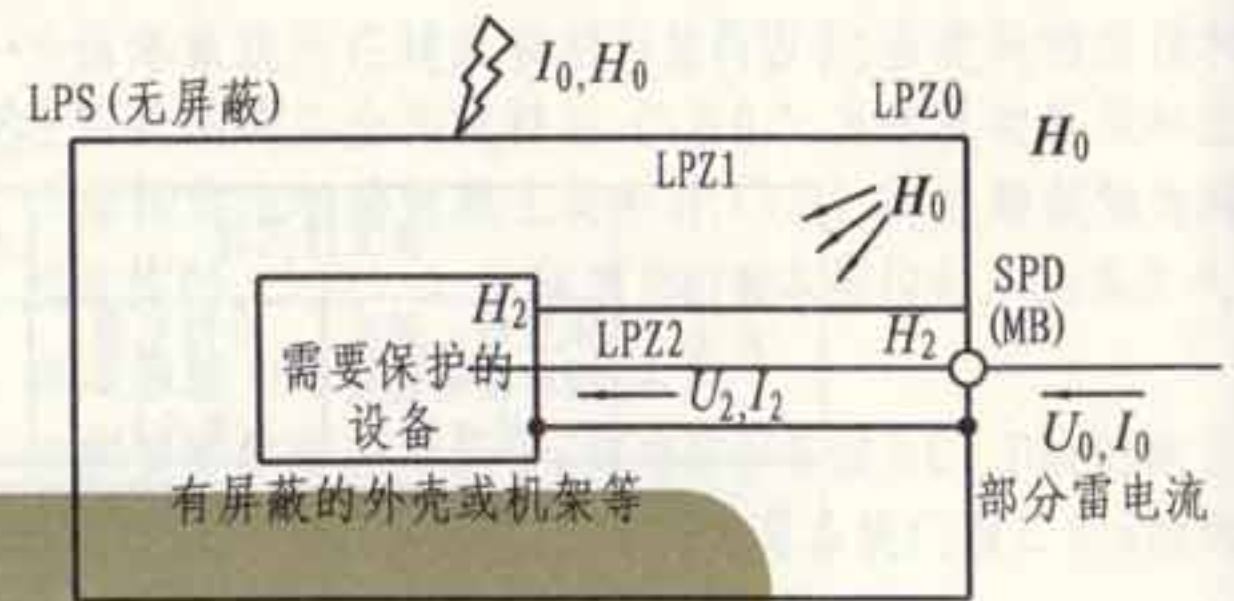

采用内部线路屏蔽和在进入LPZ1处安装电涌保护器的保护
 注：设备得到防线路导入电涌的保护， $U_2 < U_0$ 和 $I_2 < I_0$ ，以及 $H_2 < H_0$ 防辐射磁场的保护。

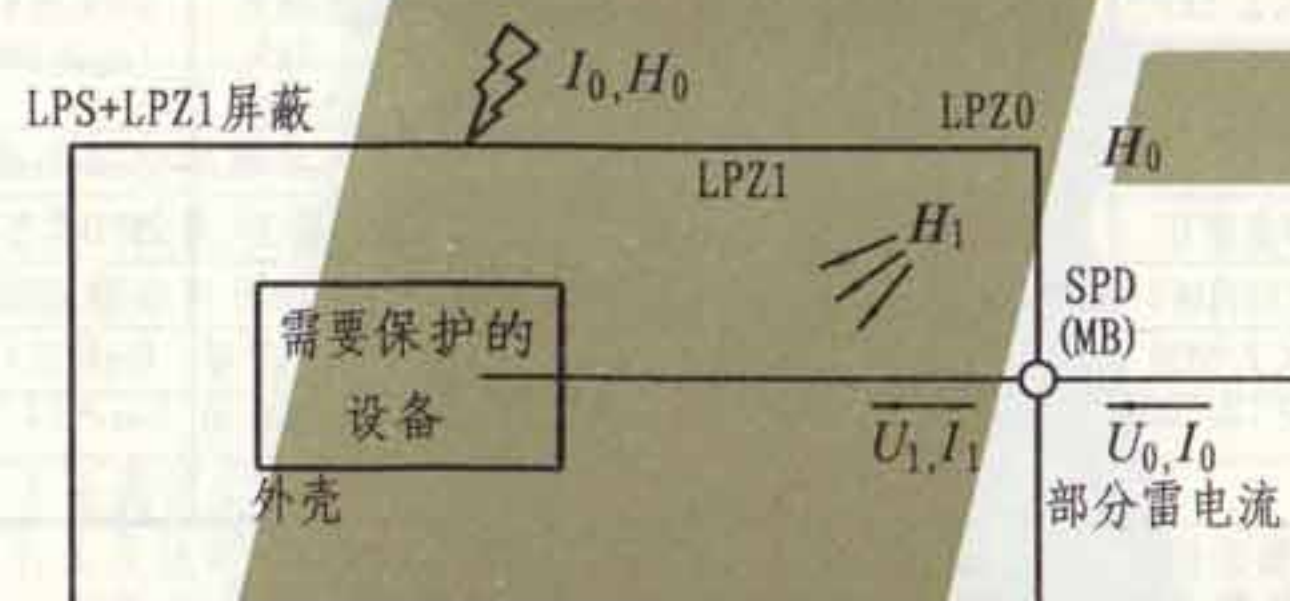

采用LPZ1的大空间屏蔽和进户处安装电涌保护器的保护
 注：设备得到防导入电涌的保护， $U_1 < U_0$ 和 $I_1 < I_0$ ，以及 $H_1 < H_0$ 防辐射磁场的保护。

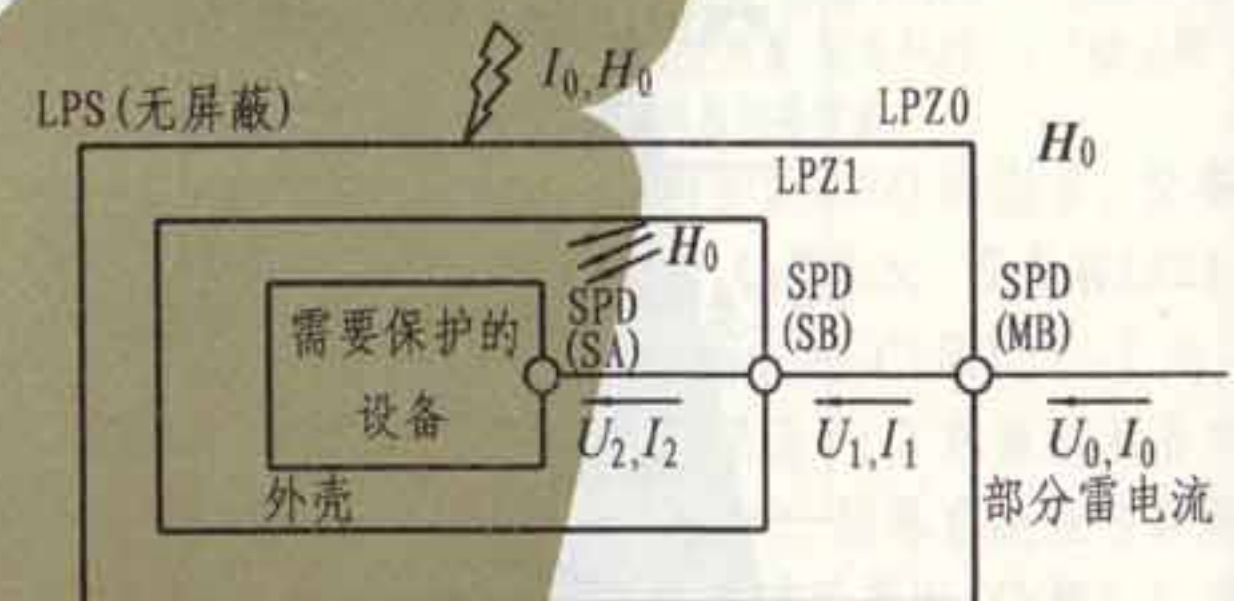

仅采用协调配合好的电涌保护器保护
 注：设备得到防线路导入电涌的保护， $U_2 \ll U_0$ 和 $I_2 \ll I_0$ ，但不需防 H_0 辐射磁场的保护。

注：1. 安装磁场屏蔽后续防雷区、安装协调配合好的多组电涌保护器，宜按需要保护的设备的数量、类型和耐压水平及其所要求的磁场环境选择。
 2. MB—总配电箱；SB—分配电箱；SA—插座。

各类防雷建筑物电子系统SPD选择

| 防雷分类 | 一类防雷 | | | 二类防雷 | | 三类防雷 | |
|----------------------------------|------------------|-----------|-----------------|-----------|-----------------|-----------|-----------------|
| 接闪型式 | 独立接闪器 | 非独立接闪器 | | | | | |
| 线路材质 | 金属线 ^② | 金属线 | 光纤 ^③ | 金属线 | 光纤 ^① | 金属线 | 光纤 ^① |
| 测试类别 | D1 | D1 | B2 | D1 | B2 | D1 | B2 |
| 电流波形 (μs) | 10/350 | 10/350 | 5/300 | 10/350 | 5/300 | 10/350 | 5/300 |
| 电压波形 (μs) | | | 10/700 | | 10/700 | | 10/700 |
| U _c (kV) ^① | $>U_{DC}$ | $>U_{DC}$ | $>U_{DC}$ | $>U_{DC}$ | $>U_{DC}$ | $>U_{DC}$ | $>U_{DC}$ |
| 短路电流 (kA) | 2 | 2 | 0.1 | 1.5 | 0.075 | 1 | 0.050 |
| 开路电压 (kV) | >1 | >1 | | | | | |

注: ①最大持续运行电压最小值应大于线路处可能产生的最大运行电压。用于电子系统时, 直流电压可用于交流电压有效值, $U_{DC} = \sqrt{2} U_{AC}$ 。
 ②选用户外型SPD。若选用户内型, 其使用温度应满足安装处的环境温度, 并应安装在防护等级IP54的箱内。
 ③当发生S1类雷击时, 地电位升高, 电气线路侧的线路或元器件可能遭到损坏, 故应在引入处终端箱的电气线路侧 (即金属介质侧) 安装。

常用电子系统工作电压与SPD额定工作电压的对应关系参考值

| 序号 | 通信线类型 | 额定工作电压 (V) | SPD额定工作电压 (V) |
|----|---------------|------------|---------------|
| 1 | DDN/X. 25/帧中继 | <6或40~60 | 18或80 |
| 2 | xDSL | <6 | 18 |
| 3 | 2M数字中继 | <5 | 6.5 |
| 4 | ISDN | 40 | 80 |
| 5 | 模拟电话线 | <110 | 180 |
| 6 | 100M以太网 | <5 | 6.5 |
| 7 | 同轴以太网 | <5 | 6.5 |
| 8 | RS232 | <12 | 18 |
| 9 | RS422/485 | <5 | 6 |
| 10 | 视频线 | <6 | 6.5 |
| 11 | 现场控制 | <24 | 29 |

张制

核

审

远恩

吴思

对

校

安玉

费玉

计

设

安玉

费玉

图

制

电涌保护器取决于系统特征所要求的最大持续运行电压最小值

| 电涌保护器接于 | 配电网络的系统特征 | | | | |
|---|------------|------------|------------|------------------|-------------|
| | TT系统 | TN-C系统 | TN-S系统 | 引出中性线的IT系统 | 不引出中性线的IT系统 |
| 每一相线与中性线间 | $1.15 U_0$ | 不适用 | $1.15 U_0$ | $1.15 U_0$ | 不适用 |
| 每一相线与PE线间 | $1.15 U_0$ | 不适用 | $1.15 U_0$ | $\sqrt{3} U_0$ ① | 相间电压① |
| 中性线与PE线间 | U_0 ① | 不适用 | U_0 ① | U_0 ① | 不适用 |
| 每一相线与PEN线间 | 不适用 | $1.15 U_0$ | 不适用 | 不适用 | 不适用 |
| 注：1. 标有①的值是故障下最坏的情况，所以不需计及15%的允许误差。 2. U_0 是低压系统相线对中性线的标称电压，即相电压220V。 3. 此表适应于符合现行国家标准《低压电涌保护器 (SPD) 第1部分：低压配电系统的电涌保护器 性能要求和试验方法》GB 18802.1-2011的电涌保护器产品。 | | | | | |

根据系统特征安装电涌保护器

| 电涌保护器接于 | 电涌保护器安装处的系统特征 | | | | | | | |
|-------------------------|---------------|-------|--------|---------|-------|------------|-------|-------------|
| | TT系统 | | TN-C系统 | TN-S系统 | | 引出中性线的IT系统 | | 不引出中性线的IT系统 |
| | 按以下形式连接 | | | 按以下形式连接 | | 按以下形式连接 | | |
| | 接线形式1 | 接线形式2 | | 接线形式1 | 接线形式2 | 接线形式1 | 接线形式2 | |
| 每根相线与中性线间 | + | ○ | 不适用 | + | ○ | + | ○ | 不适用 |
| 每根相线与PE线间 | ○ | 不适用 | 不适用 | ○ | 不适用 | ○ | 不适用 | ○ |
| 中性线与PE线间 | ○ | ○ | 不适用 | ○ | ○ | ○ | ○ | 不适用 |
| 每根相线与PEN线间 | 不适用 | 不适用 | ○ | 不适用 | 不适用 | 不适用 | 不适用 | 不适用 |
| 各相线之间 | + | + | + | + | + | + | + | + |
| 注：○表示必须；+表示非强制性的，可附加选用。 | | | | | | | | |

预期雷击的电涌电流①

| 建筑物防雷类别 | 闪电直接和非直接击在线路上 | | 闪电击于建筑物附近④ | 闪电击于建筑物④ |
|-----------|-----------------|---------------|---------------|---------------|
| | 损害源S3(直接闪击) | 损害源S4(非直接闪击) | 损害源S2(所感应的电流) | 损害源S1(所感应的电流) |
| | 10/350μs 波形(kA) | 8/20μs 波形(kA) | 8/20μs 波形(kA) | 8/20μs 波形(kA) |
| 低 压 系 统 | | | | |
| 第三类 | 5 ③ | 2.5 ③ | 0.1 ③ | 5 ⑤ |
| 第二类 | 7.5 ③ | 3.75 ③ | 0.15 ③ | 7.5 ⑤ |
| 第一类 | 10 ③ | 5 ③ | 0.2 ③ | 10 ⑤ |
| 电 信 系 统 ⑦ | | | | |
| 第三类 | 1 ⑥ | 0.035 ③ | 0.1 | 5 |
| 第二类 | 1.5 ⑥ | 0.085 ③ | 0.15 | 7.5 |
| 第一类 | 2 ⑥ | 0.160 ③ | 0.2 | 10 |

注: ①表中所有值均指线路中每一导体的预期电涌电流;

②所列数值属于闪电击在线路靠近用户的最后一根电杆上, 并且线路为多根导体(三相+中性线);

③所列数值属于架空线路, 对埋地线路所列数值可减半;

④环状导体的路径和距起感应作用的电流的距离影响预期电涌过电流的值。表中的值参照在大型建筑物内有不同路径、无屏蔽的一短路环状导体所感应的值(环状面积约50m², 宽约5m), 距建筑物墙1m, 在无屏蔽的建筑物内或装有LPS的建筑物内($k_c=0.5$);

⑤环路的电感和电阻影响所感应电流的波形。当略去环路电阻时, 宜采用10/350μs波形。在被感应电路中安装开关型SPD就是这类情况;

⑥所列数值属于有多对线的无屏蔽线路。对击于无屏蔽的入户线, 可取5倍所列数值;

⑦更多的信息参见ITU-T建议标准k. 67。

张钊 审核 吴思远 对校 费玉安 设计 费玉安 制图

电涌保护器的类别及其冲击限制电压试验用的电压波形和电流波形

| 类别 | 试验类型 | 开路电压 | 短路电流 |
|----|--------|--|--|
| A1 | 很慢的上升率 | $\geq 1\text{kV}$ $0.1\text{kV}/\mu\text{s} \sim 100\text{kV}/\text{s}$ | 10A , $0.1\text{A}/\mu\text{s} \sim 2\text{A}/\mu\text{s}$ $\geq 1000\mu\text{s}$ (持续时间) |
| A2 | AC | — | — |
| B1 | 慢上升率 | 1kV , $10/1000\mu\text{s}$ | 100A , $10/1000\mu\text{s}$ |
| B2 | | $1\text{kV} \sim 4\text{kV}$, $10/700\mu\text{s}$ | $25\text{A} \sim 100\text{A}$, $5/300\mu\text{s}$ |
| B3 | | $\geq 1\text{kV}$, $100\text{V}/\mu\text{s}$ | $10\text{A} \sim 100\text{A}$, $10/1000\mu\text{s}$ |
| C1 | 快上升率 | $0.5\text{kV} \sim 1\text{kV}$, $1.2/50\mu\text{s}$ | $0.25\text{kA} \sim 1\text{kA}$, $8/20\mu\text{s}$ |
| C2 | | $2\text{kV} \sim 10\text{kV}$, $1.2/50\mu\text{s}$ | $1\text{kA} \sim 5\text{kA}$, $8/20\mu\text{s}$ |
| C3 | | $\geq 1\text{kV}$, $1\text{kV}/\mu\text{s}$ | $10\text{A} \sim 100\text{A}$, $10/1000\mu\text{s}$ |
| D1 | 高能量 | $\geq 1\text{kV}$ | $0.5\text{kA} \sim 2.5\text{kA}$, $10/350\mu\text{s}$ |
| D2 | | $\geq 1\text{kV}$ | $0.6\text{kA} \sim 2.0\text{kA}$, $10/250\mu\text{s}$ |

注：表中数值为SPD测试的最低要求。

信号线路电涌保护器的参数推荐值

| 雷电防护区 | LPZ0/LPZ1 | LPZ1/LPZ2 | LPZ2/LPZ3 |
|----------|---|----------------------------------|--|
| 电涌范围 | $10/350\mu\text{s}$ | $0.5\text{kA} \sim 2.5\text{kA}$ | — |
| | $1.2/50\mu\text{s}$ $8/20\mu\text{s}$ | — | $0.5\text{kV} \sim 10\text{kV}$ $0.25\text{kA} \sim 5\text{kA}$ |
| | $10/700\mu\text{s}$ $5/300\mu\text{s}$ | 4kV 100A | $0.5\text{kV} \sim 4\text{kV}$ $25\text{kA} \sim 100\text{kA}$ |
| 电涌保护器的要求 | SPD (j) | D1、B2 | — |
| | SPD (k) | — | C2、B2 |
| | SPD (l) | — | C1 |

注：1. SPD (j、k、l) 见本图集185页范围。
2. 电涌范围为最小的耐受要求，可能设备本身具备LPZ2/LPZ3栏标注的耐受能力。
3. B2、C1、C2、D1等是信号线路电涌保护器冲击试验类型，见左表范围。

等电位连接部件的最小截面

| 等电位连接部件 | | | 材料 | 最小截面 (mm ²) |
|-----------------------------|--------------|----------------|---------------|-------------------------|
| 等电位连接带 (铜或热镀锌钢) | | | Cu (铜)、Fe (铁) | 50 |
| 从等电位连接带至接地装置或至其他等电位连接带的连接导体 | | | Cu (铜) | 16 |
| | | | Al (铝) | 25 |
| | | | Fe (铁) | 50 |
| 从屋内金属装置至等电位连接带的连接导体 | | | Cu (铜) | 6 |
| | | | Al (铝) | 10 |
| | | | Fe (铁) | 16 |
| 连接电涌保护器的导体 | 电气系统 | I级分类试验的电涌保护器 | Cu (铜) | 6 |
| | | II级分类试验的电涌保护器 | | 2.5 |
| | | III级分类试验的电涌保护器 | | 1.5 |
| | 用于电子系统的电涌保护器 | | | 1.2 |

注：连接单台或多台 I 级分类试验的SPD的单根导体的最小截面 S_{\min} (mm²) 尚应满足下式的要求：
 $S_{\min} \geq I_{\text{imp}}/8$ ，式中 I_{imp} 为确定流入该导体的雷电流 (kA)。

电子系统电涌保护器对合理接线的规定

合理接线应符合下列规定:

(1) 应保证电涌保护器的差模和共模限制电压的规格与需要保护系统的要求相一致。见图1:



图1: 防需要保护的电子设备 (ITE) 的供电电压输入端及其信号端的差模和共模电压的保护措施的例子

- (c) ——电涌保护器的一个连接点, 通常, 电涌保护器内的所有限制共模电涌电压元件都以此为基准点;
- (d) ——等电位连接带; (f) ——电子设备的信号端口;
- (g) ——电子设备的电源端口; (h) ——电子系统线路或网络;
- (1) ——符合试验标准所选用的电涌保护器;
- (o) ——用于直流电源线路的电涌保护器; (p) ——接地导体;
- $U_{P(c)}$ ——将共模电压限制至电压保护水平;
- $U_{P(d)}$ ——将差模电压限制至电压保护水平;
- X_1 、 X_2 ——电涌保护器非保护侧的接线端子, 在它们之间接入 (1) 和 (2) 限压元件;
- Y_1 、 Y_2 ——电涌保护器保护侧的接线端子;
- (1) ——用于限制共模电压的防电涌电压元件;
- (2) ——用于限制差模电压的防电涌电压元件。

(2) 接至电子设备的多接线端子电涌保护器, 为将其有效电压保护水平减至最小所必需的安装条件, 见图2:

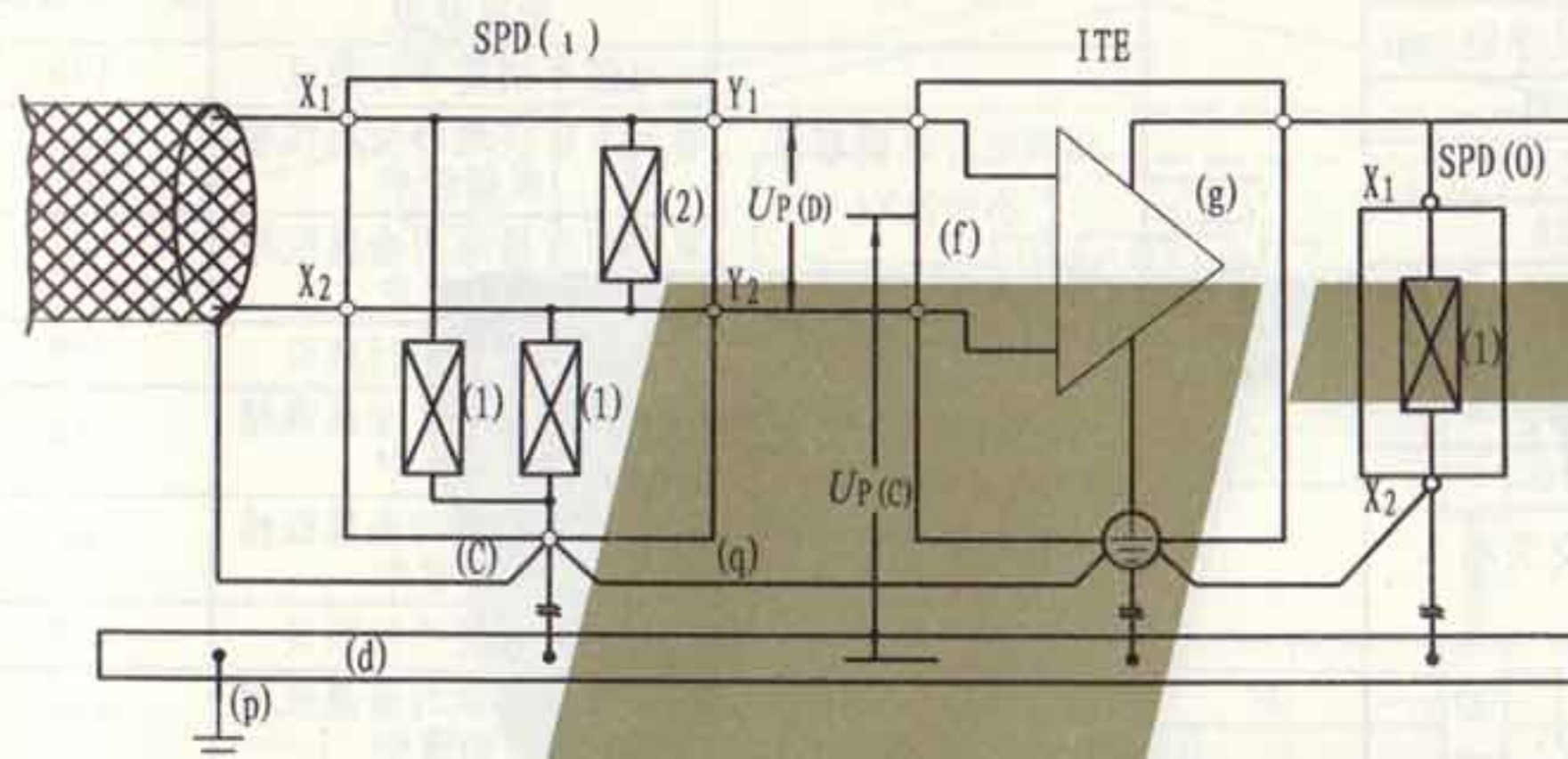

图2: 将多接线端子电涌保护器的有效电压保护水平减至最小所必需的安装条件的例子

- (c) ——电涌保护器的一个连接点, 通常, 电涌保护器内的所有限制共模电涌电压元件都以此为基准点;
- (d) ——等电位连接带; (f) ——电子设备的信号端口;
- (1) ——符合试验标准所选用的电涌保护器; (p) ——接地导体;
- (p_1) 、 (p_2) ——应尽可能短的接地导体, 当电子设备 (ITE) 在远处时可能无 (p_2) ;
- (q) ——必需的连接线 (应尽可能短);
- X 、 Y ——电涌保护器的接线端子, X 为其保护的输入端, Y 为其保护侧的输出端。
- (3) 附加措施应符合下列规定:
- 1) 接至电涌保护器保护端口的线路不要与接至非保护端口的线路敷设在一起。
 - 2) 接至电涌保护器保护端口的线路不要与接地导体 (p) 敷设在一起。
 - 3) 从电涌保护器保护侧接至需要保护的电子设备 (ITE) 的线路宜短或加以屏蔽。
- (4) 雷击时在环路中的感应电压和电流的计算应符合规范的规定。

张钊
核
审
吴恩远
对
校
安
计
安
图
制

电子信息系统线缆与其它管线的净距

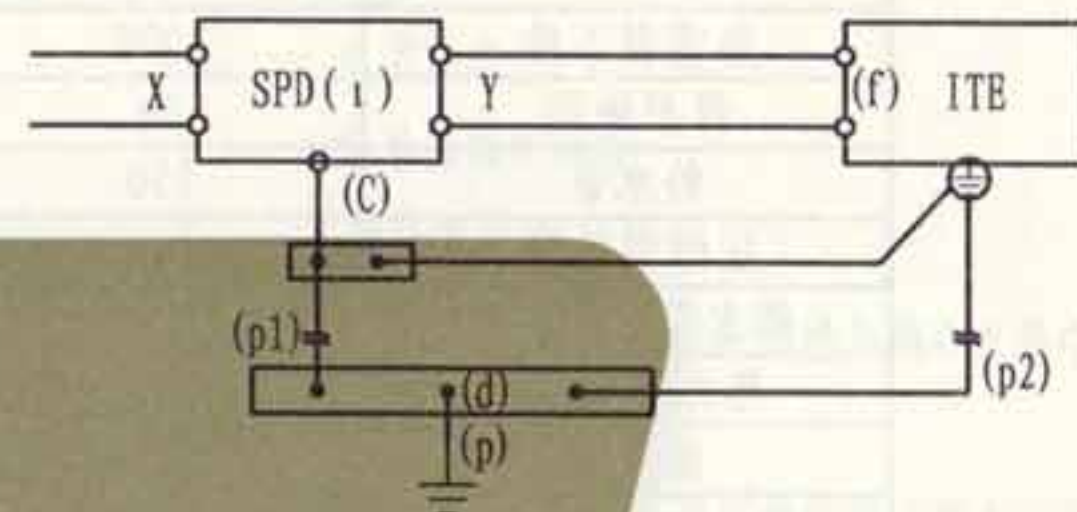
| 其它管线 | 线缆 间距 | 电子信息系统线缆 | |
|---|----------|-------------|-------------|
| | | 最小平行净距 (mm) | 最小交叉净距 (mm) |
| 防雷引下线 | | 1000 | 300 |
| 保护地线 | | 50 | 20 |
| 给水管 | | 150 | 20 |
| 压缩空气管 | | 150 | 20 |
| 热力管 (不包封) | | 500 | 500 |
| 热力管 (包封) | | 300 | 300 |
| 煤气管 | | 300 | 20 |
| 注: 如线缆敷设高度超过6000mm时, 与防雷引下线的交叉净距应按下式计算: $S > 0.05H$ 式中: S ——交叉净距 (mm); H ——交叉处防雷引下线距地面的高度 (mm)。 | | | |

电子信息系统线缆与电气设备之间的净距

| 名称 | 最小净距 (m) | 名称 | 最小净距 (m) |
|-----|----------|------|----------|
| 配电箱 | 1.00 | 电梯机房 | 2.00 |
| 变电室 | 2.00 | 空调机房 | 2.00 |

- 注:
- 电子信息系统线缆敷设应符合下列规定:
1. 电子信息系统线缆主干线的金属线槽宜敷设在电气竖井内。
 2. 布置电子信息系统信号线缆的路由走向时, 应尽量减小由线缆自身形成的感应环路面积。

电子信息系统线缆与电力电缆的净距

| 类别 | 与电子信息系统信号线缆接近状况 | 最小净距 (mm) |
|---|-----------------|-----------|
| 380V 电力电缆容量 小于 2kVA | 与信号线缆平行敷设 | 130 |
| | 有一方在接地的金属线槽或钢管中 | 70 |
| | 双方都在接地的金属线槽或钢管中 | 10 |
| 380V 电力电缆容量 2~5kVA | 与信号线缆平行敷设 | 300 |
| | 有一方在接地的金属线槽或钢管中 | 150 |
| | 双方都在接地的金属线槽或钢管中 | 80 |
| 380V 电力电缆容量 大于 5kVA | 与信号线缆平行敷设 | 600 |
| | 有一方在接地的金属线槽或钢管中 | 300 |
| | 双方都在接地的金属线槽或钢管中 | 150 |
| 注: 1. 当 380V 电力电缆的容量小于 2kVA, 双方都在接地的线槽中, 即两个不同线槽或在线槽中用金属板隔开, 且平行长度小于等于 10m, 最小间距可以是 10mm。 2. 电话线缆中存在振铃电流时, 不宜与计算机网络在同一根双绞线电缆中。 | | |

3. 电子信息系统线缆与其它管线、与电力电缆、与电气设备之间的净距详见本图中有关要求。

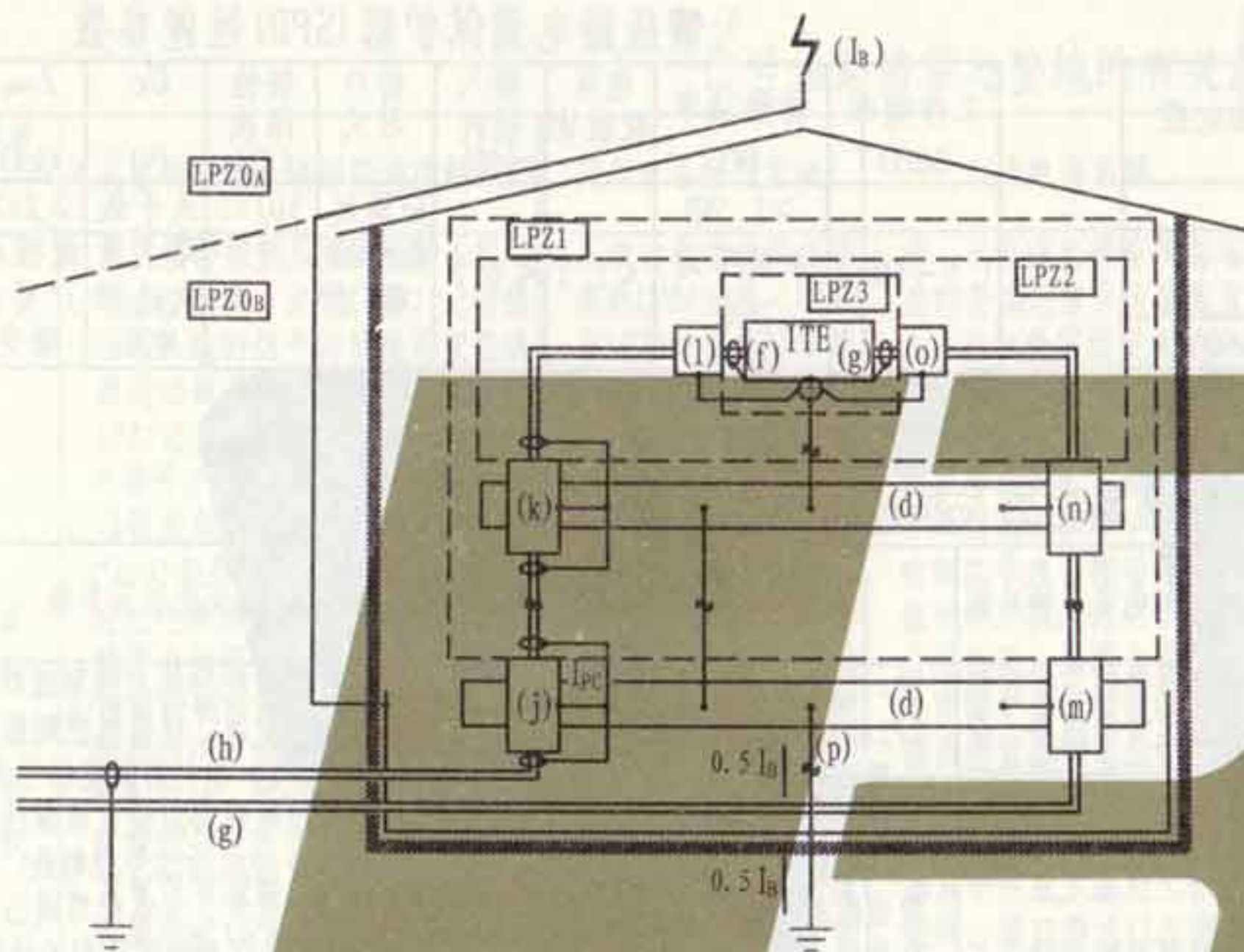

(d) — 雷电防护区边界的等电位连接端子板

(f) — 信号接口

(g) — 电源接口

(h) — 信号线路或网络

I_{pc} — 部分雷电流

I_b — 直击雷电流,它可能在大楼各耦合支路中产生部分雷电流 I_{pc}

(j、k、l) — 不同防雷区边界的信号线路电涌保护器

(m、n、o) — 符合 I、II 和 III 类试验要求的电源电涌保护器

(p) — 接地线

LPZ — 雷电防护区

信号线路电涌保护器 (SPD) 的设置

注: 信号线路电涌保护器 (SPD) 的选择应符合下列规定:

1. 电子信息系统信号线路电涌保护器应根据线路的工作效率、传输速率、传输带宽、工作电压、接口形式和特性阻抗等参数, 选择插入损耗小、分布电容小, 并与纵向平衡、近端串扰指标适配的电涌保护器。 U_c 应大于线路上的最大工作电压 1.2 倍, U_p 应低于被保护设备的耐冲击电压额定值 U_w 。

2. 电子信息系统信号线路电涌保护器宜设置在雷电防护区界面处(见左上图)。根据雷电过电压、过电流幅值和设备端口耐冲击电压额定值, 可设单级电涌保护器, 也可设能量配合的多级电涌保护器。

张钊
核
审
吴恩远
对
校
景玉安
设计
景玉安
图
制

信号线路(有线)电涌保护器(SPD)参数

| 技术参数 | 线缆类型 | 非屏蔽双绞线 | 屏蔽双绞线 | 同轴电缆 |
|------------|------|----------------------------------|------------|----------|
| 参数名称 | | | | |
| 标称导通电压 | | $\geq 1.2U_n$ | | |
| 测试波形 | | (1.2/50 μ s、8/20 μ s)混合波 | | |
| 标称放电电流(kA) | | ≥ 1 | ≥ 0.5 | ≥ 3 |

注: U_n ——最大工作电压。

天馈线路电涌保护器(SPD)性能参数

| 工作频率(MHz) | 传输功率(W) | 电压驻波比 | 插入损耗(dB) | 接口形式 | 特性阻抗(Ω) | U_c (V) | I_{imp} (kA) | U_p (V) |
|-----------|--------------------|------------|------------|-----------|------------------|-------------|---------------------|---------------------|
| 1.5~6000 | ≥ 1.5 倍系统平均功率 | ≤ 1.3 | ≤ 0.3 | 应满足系统接口要求 | 50/75 | 大于线路上最大运行电压 | ≥ 2 kA或按用户要求确定 | 大于或等于设备端口耐压并应留有一定裕量 |

信号线路防雷与接地的有关规定

| 分类 | 天馈线路 | 通信接入网和电话交换系统 | 信息网络系统 | 安全防范系统 |
|------|--|---|---|---|
| 有关规定 | <p>1. 天线应置于直击雷防护区(LPZ0B)内。</p> <p>2. 应根据被保护设备的工作频率、平均输出功率、连接器形式及特性阻抗等参数选用插入损耗小、电压驻波比小、适配的天馈线路电涌保护器。</p> <p>3. 天馈线路电涌保护器应安装在收/发通信设备的射频出、入端口处,其参数应符合右表规定。</p> <p>4. 具有多副天线的天馈传输系统,每副天线应安装适配的天馈线路电涌保护器。当天馈传输系统采用波导管传输时,波导管的金属外壁应与天线架、波导管支撑架及天线反射器电气连通,其接地端应就近接在等电位接地端子板上。</p> <p>5. 天馈线路电涌保护器接地端应采用能承载预期雷电流的多股绝缘铜导线连接到LPZ0A或LPZ0B与LPZ1边界处的等电位接地端子板上,导线截面积不应小于6mm²。同轴电缆的前、后端及进机房前应将金属屏蔽层就近接地。</p> | <p>1. 有线电话通信用户交换机设备金属芯信号线路,应根据总配线架所连接的中继线及用户线的接口形式选择适配的信号线路电涌保护器。</p> <p>2. 电涌保护器的接地端应与配线架接地端相连,配线架的接地线应采用截面积不小于16mm²的多股铜线接至等电位接地端子板上。</p> <p>3. 通信设备机柜、机房电源配电箱等的接地线应就近接至机房的局部等电位接地端子板上。</p> <p>4. 引入建筑物的室外铜缆宜穿钢管敷设,钢管两端应接地。</p> | <p>1. 进、出建筑物的传输线路上,在LPZ0A或LPZ0B与LPZ1的边界处应设置适配的信号线路电涌保护器。在被保护设备的端口处(LPZ2或更高级别的防护区边界处)宜设置适配的信号电涌保护器。网络交换机、集线器、光电端机的配电箱内,应加装电源电涌保护器。</p> <p>2. 入户处浪涌保护器的接地线应就近接至等电位接地端子板;设备处信号浪涌保护器的接地线宜采用截面积不小于1.5mm²的多股绝缘铜导线连接到机架或机房等电位连接网络上。计算机网络的安全保护接地、信号工作地、屏蔽接地、防静电接地和浪涌保护器的接地等均应与局部等电位连接网络连接。</p> | <p>1. 置于户外摄像机的输出视频接口应设置视频信号线路电涌保护器。摄像机控制信号线接口处(如RS485、RS424等)应设置信号线路电涌保护器。解码箱处供电线路应设置电源线路电涌保护器。</p> <p>2. 主控机、分控机的信号控制线、通信线、各监控器的报警信号线,宜在线路进出建筑物LPZ0A或LPZB与LPZ1边界处设置适配的线路电涌保护器。</p> <p>3. 系统视频、控制信号线路及供电线路的电涌保护器,应分别根据视频信号线路、解码控制信号线路及摄像机供电线路的性能参数来选择,信号电涌保护器应满足设备传输速率、带宽要求,并与被保护设备接口兼容。</p> <p>4. 系统的户外供电线路、视频信号线路、控制信号线路应有金属屏蔽层并穿钢管埋地敷设,屏蔽层及钢管两端应接地。视频信号线屏蔽层应单端接地,钢管应两端接地。信号线与供电线路应分开敷设。</p> <p>5. 系统的接地宜采用共用接地系统。主机房宜设置等电位连接网络,系统接地干线宜采用多股铜芯绝缘导线,最小截面积应符合规范要求。</p> |

信号线路防雷与接地的有关规定

| 分类 有关规定 | 火灾自动报警及消防联动控制系统 | 建筑设备管理系统 | 有线电视系统 | 移动通信基站 | 卫星通信系统 |
|----------------------------|--|--|--|--|--|
| 电涌保护器的选择、安装要求、等电位连接及系统接地等。 | <p>1. 火灾报警控制系统的报警主机、联动控制盘、火警广播、对讲通信等系统的信号传输线缆宜在线路进出建筑物LPZ0A或LPZ0B与LPZ1边界处设置适配的信号线路电涌保护器。</p> <p>2. 消防控制中心与本地区或城市“119”报警指挥中心之间联网的进出线路端口应装设适配的信号线路电涌保护器。</p> <p>3. 消防控制室内所有的机架(壳)、金属线槽、设备保护接地、安全保护接地、电涌保护器接地端均应就近接至等电位连接网络。</p> <p>4. 区域报警控制器的金属机架(壳)、金属线槽(或钢管)、电气竖井内的接地干线、接线箱的保护接地端等,应就近接至等电位接地端子板。</p> <p>5. 火灾自动报警及联动控制系统的接地应采用共用接地系统。接地干线应采用铜芯绝缘线,并宜穿管敷设接至本楼层或就近的等电位接地端子板。</p> | <p>1. 系统的各种线路在建筑物LPZ0A或LPZ0B与LPZ1边界处应安装适配的电涌保护器。</p> <p>2. 系统中央控制室宜在机柜附近设等电位连接网络。室内所有设备金属机架(壳)、金属线槽、保护接地和电涌保护器的接地端等均应做等电位连接并接地。</p> <p>3. 系统的接地应采用共用接地系统,其接地干线应采用铜芯绝缘导线穿管敷设,并就近接至等电位接地端子板,其最小截面积应符合规范要求。</p> | <p>1. 进、出有线电视系统前端机房的金属芯信号传输线宜在入、出口处安装适配的电涌保护器。</p> <p>2. 有线电视网络前端机房内应设置局部等电位接地端子板,并采用截面积不小于25mm^2的铜芯导线与楼层接地端子板相连。机房内电子设备的金属外壳、线缆金属屏蔽层电涌保护器的接地以及PE线都应接至局部等电位接地端子板上。</p> <p>3. 有线电视信号传输线路宜根据其干线放大器的工作频率范围、接口形式以及是否需要供电电源等要求,选用电压驻波比和插入损耗小的适配的电涌保护器。地处多雷区、强雷区的用户端的终端放大器应设置浪涌保护器。</p> <p>4. 有线电视信号传输网络的光缆、同轴电缆的承重钢绞线在建筑物入户处应进行等电位连接并接地。光缆内的金属加强芯及金属护层均应良好接地。</p> | <p>1. 移动通信基站的雷电防护宜进行雷电风险评估后采取防护措施。</p> <p>2. 基站的天线应设置于直击雷防护区(LPZ0B)内。</p> <p>3. 基站天馈线应从铁塔中心部位引下同轴电缆在其上部、下部和经走线桥架进入机房前,屏蔽层应就近接地。当铁塔高度大于或等于60m时,同轴电缆金属屏蔽层还应在铁塔中间部位增加一处接地。</p> <p>4. 机房天馈线入户处应设室外接地端子板作为馈线和走线桥架入户处的接地点,室外接地端子板应直接与地网连接。馈线入户下端接地点不应接在室内设备接地端子板上,亦不应接在铁塔一角上或接闪带上。</p> <p>5. 当采用光缆传输信号时,光缆的所有金属接头、金属护层、金属挡潮层、金属加强芯等,应在进入建筑物处直接接地。</p> <p>6. 移动基站的地网应由机房地网和变压器地网相互连接组成。机房地网由机房建筑基础和周围环形接地体组成,环形接地体应与机房建筑物四角主钢筋焊接连通。</p> | <p>1. 在卫星通信系统(如VSAT)的接地装置设计中,应将卫星天线基础接地体、电力变压器接地装置及站内各建筑物接地装置互相连通组成共用接地装置。</p> <p>2. 设备通信和信号端口应设置电涌保护器保护,并采用等电位连接和电磁屏蔽措施,必要时可改用光纤连接。站外引入的信号电缆屏蔽层应在入户处接地。</p> <p>3. 卫星天线的波导管应在天线架和机房入口外侧接地。</p> <p>4. 卫星天线伺服控制系统的控制线及电源线,应采用屏蔽电缆,屏蔽层应在天线处和机房入口外接地,并应设置适配的电涌保护器保护。</p> <p>5. 卫星通信天线应设置防直击雷的接闪装置,使天线处于LPZ0B防护区内。</p> <p>6. 当卫星通信系统具有双向(收/发)通信功能且天线架设在高层建筑物的屋面时,天线架应通过专引接地线(截面积大于或等于25mm^2绝缘铜芯导线)与卫星通信机房等电位接地端子板连接,不应与接闪器直接连接。</p> |

| | |
|-----|-----|
| 张制 | 张制 |
| 核 | 核 |
| 审 | 审 |
| 吴思远 | 吴思远 |
| 对 | 对 |
| 校 | 校 |
| 安 | 安 |
| 景玉 | 景玉 |
| 计 | 计 |
| 设 | 设 |
| 安 | 安 |
| 景玉 | 景玉 |
| 图 | 图 |
| 制 | 制 |

| 方式 | 图 示 | 标 注 | 说 明 |
|----------------------|-----|---|--|
| 放射式接地 | | 1 — 接地母排或MEB端子箱(板) 2 — 配电箱 3 — PE线,与电源线共管敷设 4 — 信息电缆 5 — 信息设备(ITE) 6 — 接至接地母排或接地干线(BV-1×25mm ²) | 1. 用电源线路的PE线作放射式接地; 2. 为IT设备设置专用的配电回路和PE线,并与其他配电回路、PE线及装置外导电部分绝缘,可显著降低干扰。IT设备配电箱PE母排也宜用绝缘导线直接接至总接地母排。 |
| 网络式接地 (水平局部等电位连接) | | 1 — 接地母排或MEB端子箱(板) 2 — 配电箱 3 — PE线,与电源线共管敷设 4 — 信息电缆 5 — 信息设备(ITE) 6 — 水平等电位金属网格 7 — LEB线 8 — 接至接地母排或接地干线(BV-1×25mm ²) | 等电位金属网格可采用宽60~80mm,厚0.6mm紫铜带在架空地板下明敷,无特殊要求时,网格尺寸不大于600mm×600mm,紫铜带可压在架空地板支柱下。IT设备的电源回路和PE线以及等电位连接网格宜与其他供电回路(包括PE线)及装置外可导电部分绝缘。 |
| 水平和垂直局部等电位连接 | | 1 — 接地母排或MEB端子箱(板) 2 — 配电箱 3 — PE线,与电源线共管敷设 4 — 信息电缆 5 — 信息设备(ITE) 6 — 水平等电位金属网格 7 — LEB线 8 — 接至接地母排或接地干线(BV-1×25mm ²) | 1. 每楼层的IT设备下均设等电位连接网格。它与电气装置的外露可导电部分及装置外可导电部分作多次连接,以实现楼层间垂直等电位联结。 2. 等电位金属网格可采用宽60~80mm,厚0.6mm紫铜带在架空地板下明敷,无特殊要求时,网格尺寸不大于600mm×600mm,紫铜带可压在架空地板支柱下。 3. 此方式宜与接地母干线结合应用,接地母干线宜与柱子钢筋、金属立面等屏蔽件每隔5m连接一次。 |

注: 1. IT设备的信号接地和保护接地应共有接地装置,并和建筑物金属结构及管道连通以实现等电位连接。

2. 为减少连接线阻抗,可将接地母排延伸为接地母干线,需连接的金属结构和管道应就近与接地母干线联结,接地母干线可沿外墙内侧敷设,对于大型信息系统建筑物,应沿外墙内侧敷设成环形,宜采用截面不小于50mm²的铜导体。

3. 接地母干线可采用裸导体或绝缘导体(推荐用铜质材料)。接地母干线在整个通路上应易于接近和维护,裸导体在固定处或穿墙处应有绝缘保护以防被腐蚀。

4. 成排的IT设备长度超过10m时,宜在两端与等电位网格或接地母排连通。

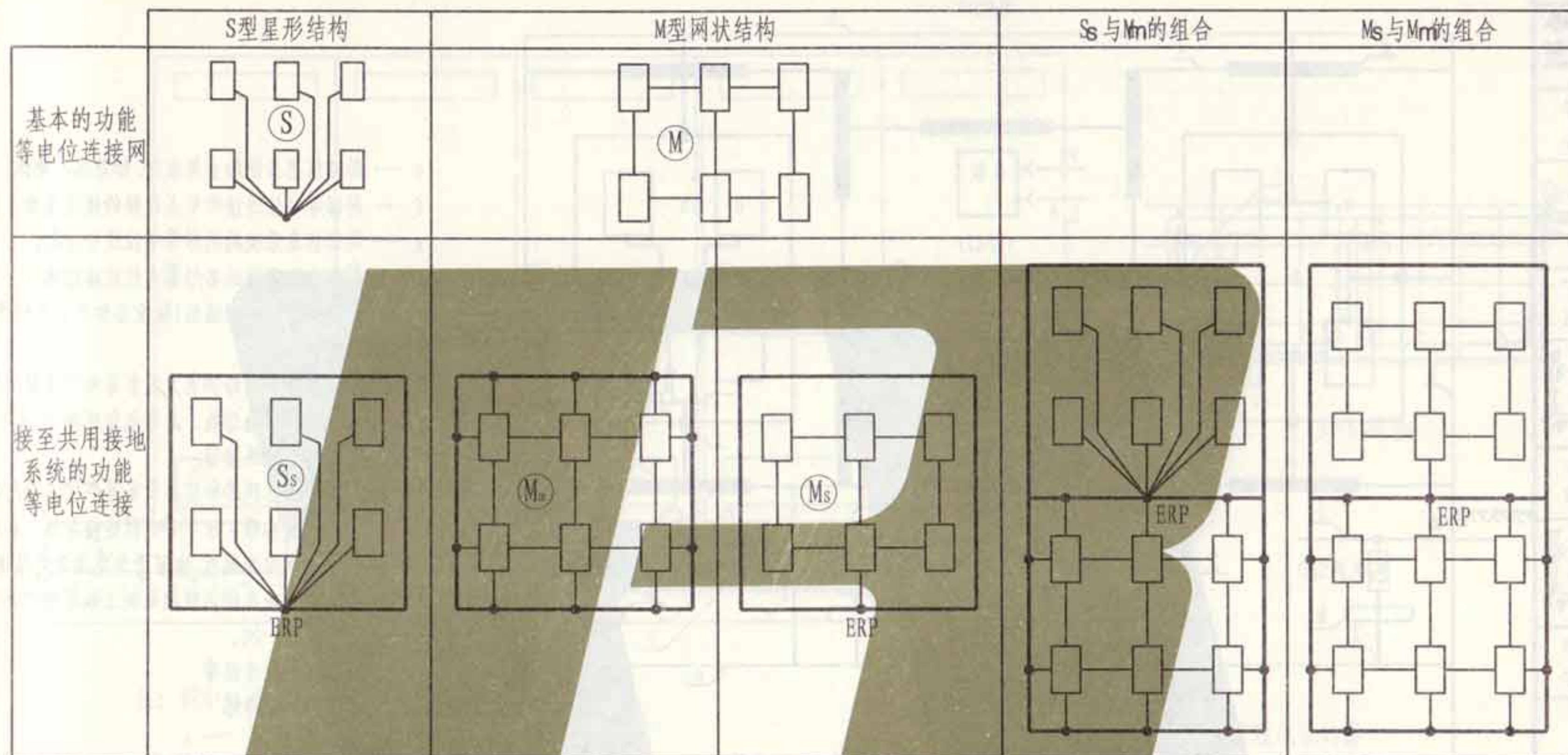

- 注: 1. 当采用Ss或Ms等电位连接网络时, 信息系统的所有金属组件, 除等电位连接点ERP(即基准接地点)外, 应与共用接地系统各组件大于10kV、1.2/50 μ s的绝缘, 如铺以橡胶垫或见192页的例子。
2. 通常Ss或Mm等电位连接网络可用于相对较小、限定于局部的系统。低频率和杂散分布电容起次要影响的系统可采用这两种方法。美国IEEE1100-1999标准建议, 当模拟电路的频率不大于300kHz时, 可采用这两种方法; 当数字电路的频率达MHz级时, 应采用Mm等电位连接网络。

图中标注说明:

- 建筑物的共用接地系统
- 功能等电位连接网
- 信息系统设备的各种箱体、壳体、机架等金属组件
- 功能等电位连接网与共用接地系统的连接
- ERP 接地基准点

| | |
|-----|-----|
| 张创 | 张创 |
| 核 | 核 |
| 审 | 审 |
| 吴恩远 | 吴恩远 |
| 对 | 对 |
| 校 | 校 |
| 安 | 安 |
| 费玉 | 费玉 |
| 计 | 计 |
| 设 | 设 |
| 安 | 安 |
| 费玉 | 费玉 |
| 图 | 图 |
| 制 | 制 |

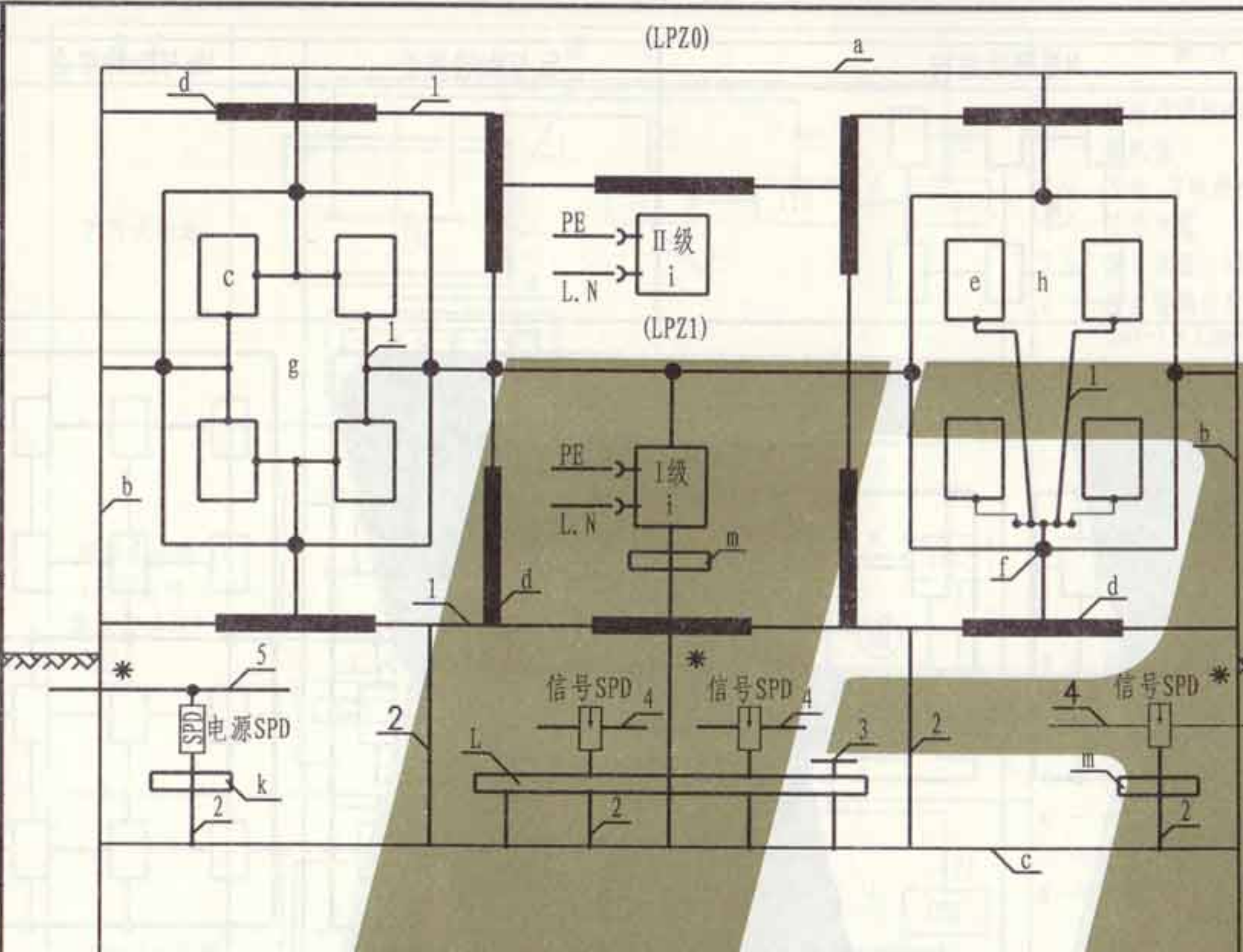

- e — 局部信息系统的金属组件, 如箱体、壳体、机架;
- f — 局部等电位连接带单点连接的接地基准点 (ERP);
- g — 局部信息系统的网形等电位连接结构;
- h — 局部信息系统的星形等电位连接结构;
- i — 固体安装引入 PE 线的 I 级设备和不引入 PE 线的 II 级设备;
- k — 主要供电线路和电力设备等电位连接用的总接地带、总接地母线、总等电位连接带, 也可用作共用等电位连接带;
- L — 主要供信息线路和信息设备等电位连接用的环形等电位连接带、水平等电位连接导体, 在特定情况下, 采用金属板, 也可用作共用等电位连接带。用接地线多次接到接地系统上做等电位连接, 宜每隔 5m 连一次。
- m — 局部等电位连接带
- 1 — 等电位连接导体
- 2 — 接地线
- 3 — 服务性设施的金属导体
- 4 — 信息线路或电缆
- 5 — 电力线路或电缆
- * — 进入 LPZ1 区处, 用于管道、电力和通信线路或电缆等外来服务性设施的等电位连接。

注: a — 防雷装置的接闪器以及可能是建筑物空间屏蔽的一部分, 如金属屋顶、屋顶钢筋;

b — 防雷装置的引下线以及可能是建筑物空间屏蔽的一部分, 如金属立面、墙和柱内钢筋;

c — 防雷装置的接地装置 (接地体网络、共用接地体网络) 以及可能是建筑物空间屏蔽的一部分, 如基础内钢筋和基础接地体;

d — 内部导电物体, 在建筑物内及其上不包括电气装置的金属装置: 如电梯轨道、吊车、金属地面、金属门框架、各种服务性设施的金属管道, 金属电缆桥架, 地面、墙、柱和天花板内的钢筋;

一幢建筑物接地、等电位连接和共用接地系统的构成

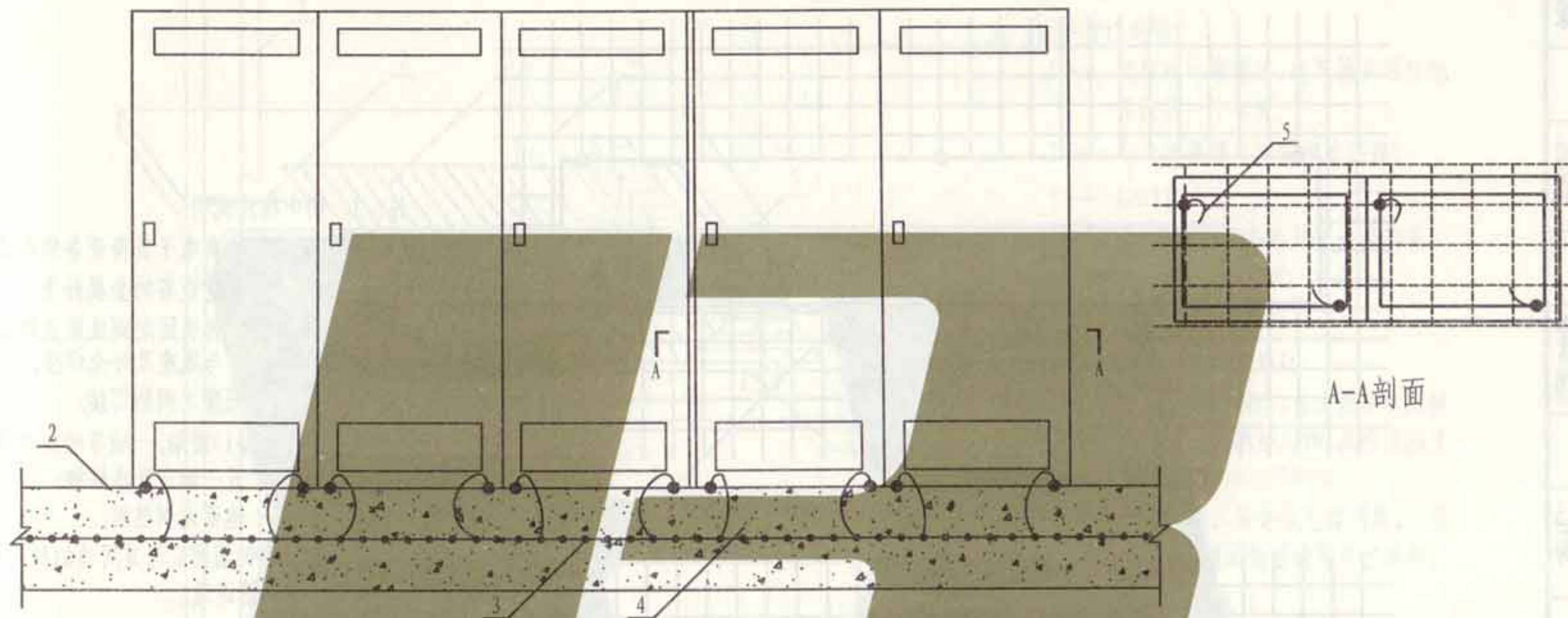

注：图中标注说明：

- 1 —— 装有电子负荷设备的金属外壳。
- 2 —— 混凝土地面上部。
- 3 —— 地面焊接钢筋网，利用其作为高频信号基准网。除固定的绑扎点外，宜在约500~600网络交叉点上加以焊接。地面钢筋网应与其周边的柱、墙、圈梁内钢筋连通。
- 4 —— 高频等电位跨接线（施工地面时预埋好），其长度应小于500。由于高频集肤效应，应采用薄而宽的金属带，铜或钢材都可以。但与其它钢质物

连接时，采用钢带的优点是不会产生直流电池的腐蚀效应，两端的连接应有良好的电气接触，最好是焊接；若采用机械连接，每端应用两根螺栓紧固。

5 —— 每台外壳应有两根不同长度的等电位跨接线，长度各为不同于1/4波长的倍数，并设在外壳的对角处（所指波长为干扰波的波长）。

| | | | | | | | | |
|---|---|----|----|----|---|-----|---|----|
| 制 | 图 | 韩瑾 | 设计 | 安玉 | 对 | 吴恩远 | 核 | 张钊 |
| | | 韩瑾 | | 安玉 | | 吴恩远 | | 张钊 |

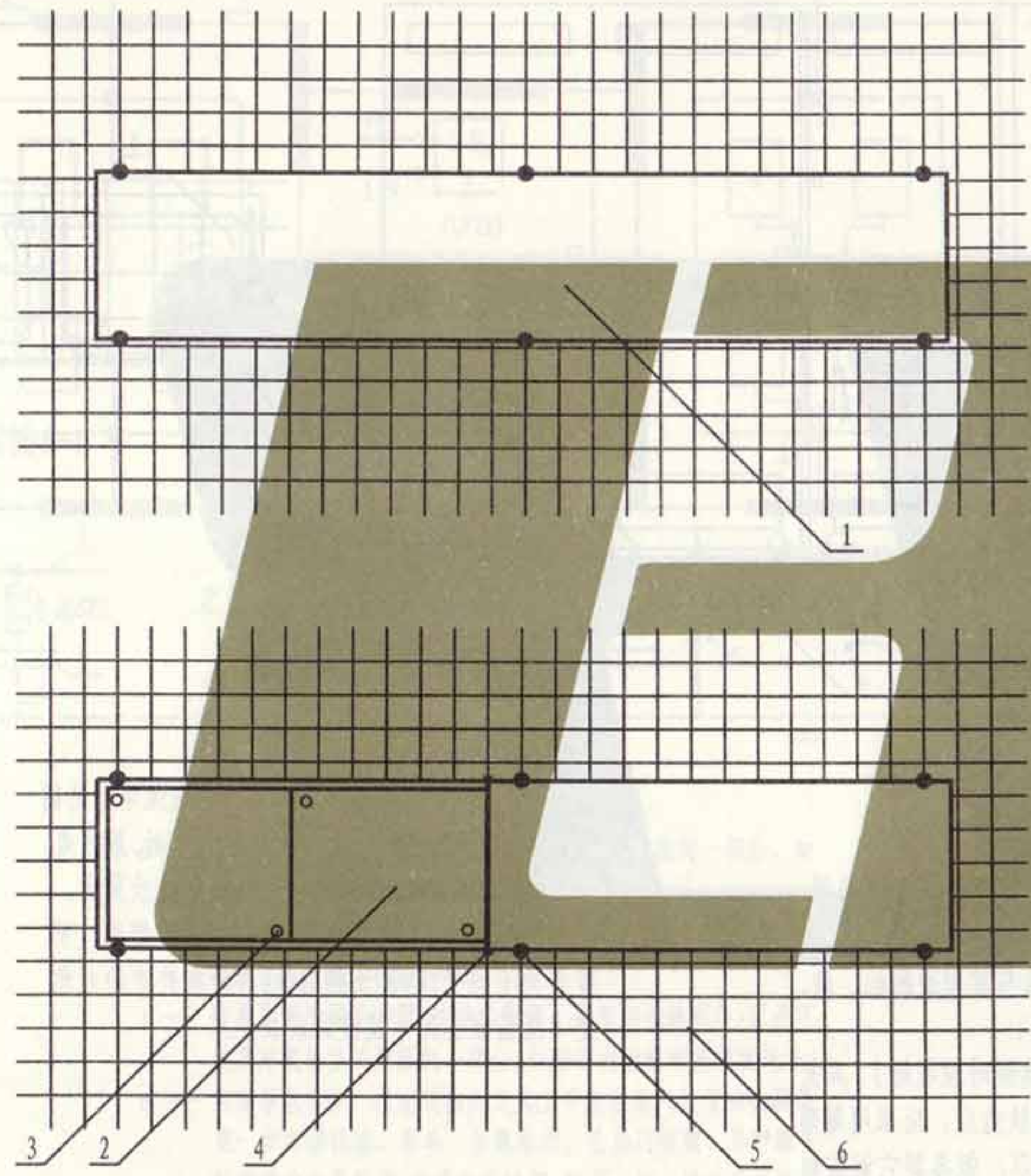

注: 1. 图中标注说明:

- 1 —— 装有电子负荷设备的金属底座;
 - 2 —— 上述设备的金属外壳;
 - 3 —— 将外壳固定到底座上的螺栓, 螺栓与底座及外壳焊接;
 - 4 —— 底座之间的焊接;
 - 5 —— $\phi 10$ 圆钢, 一端与地面内钢筋焊接, 另一端与底座焊接;
 - 6 —— 地面内钢筋网;
2. 地面内钢筋网应与其周边的柱、墙、圈梁内钢筋连通。

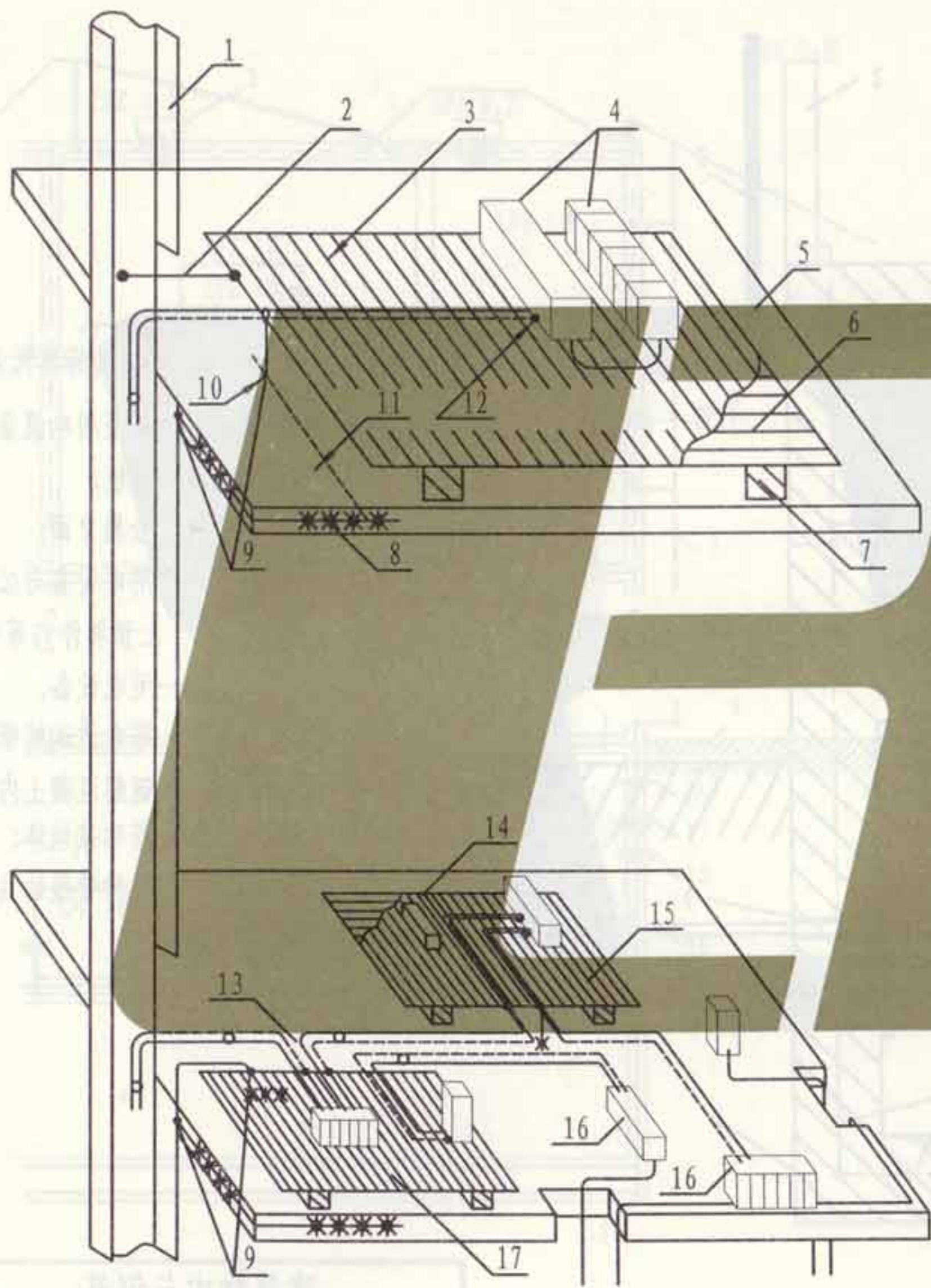

注: 图中标注说明:

- 1 — 低阻抗电缆管道, 建筑物共用接地系统的一个单元;
- 2 — 与电缆管道之间的单点连接;
- 3 — LPZ2区;
- 4 — LPZ3区, 由设备的屏蔽外壳构成, 即系统组1的机架;
- 5 — 8 — 钢筋混凝土地面;
- 6 — 等电位连接网络1;
- 7 — 等电位连接网络1与建筑物共用接地系统之间的绝缘物, 其绝缘强度大于10kV、1.2/50 μ s;
- 9 — 电缆管道、等电位连接网络1、系统组2与地面钢筋的等电位连接;
- 10 — 单点连接点1;
- 11 — LPZ1区;
- 12 — 连到机架的电缆金属屏蔽层;
- 13 — 单点连接点2;
- 14 — 系统组3;
- 15 — 单点连接点3;
- 16 — 采用一般等电位连接的原有设备和装置;
- 17 — 系统组2。

| | |
|-----|-----|
| 张钊 | 张钊 |
| 核 | |
| 审 | |
| 吴思远 | 吴思远 |
| 对 | |
| 校 | |
| 聂玉安 | 聂玉安 |
| 设计 | |
| 韩瑾 | 韩瑾 |
| 图 | |
| 制 | |

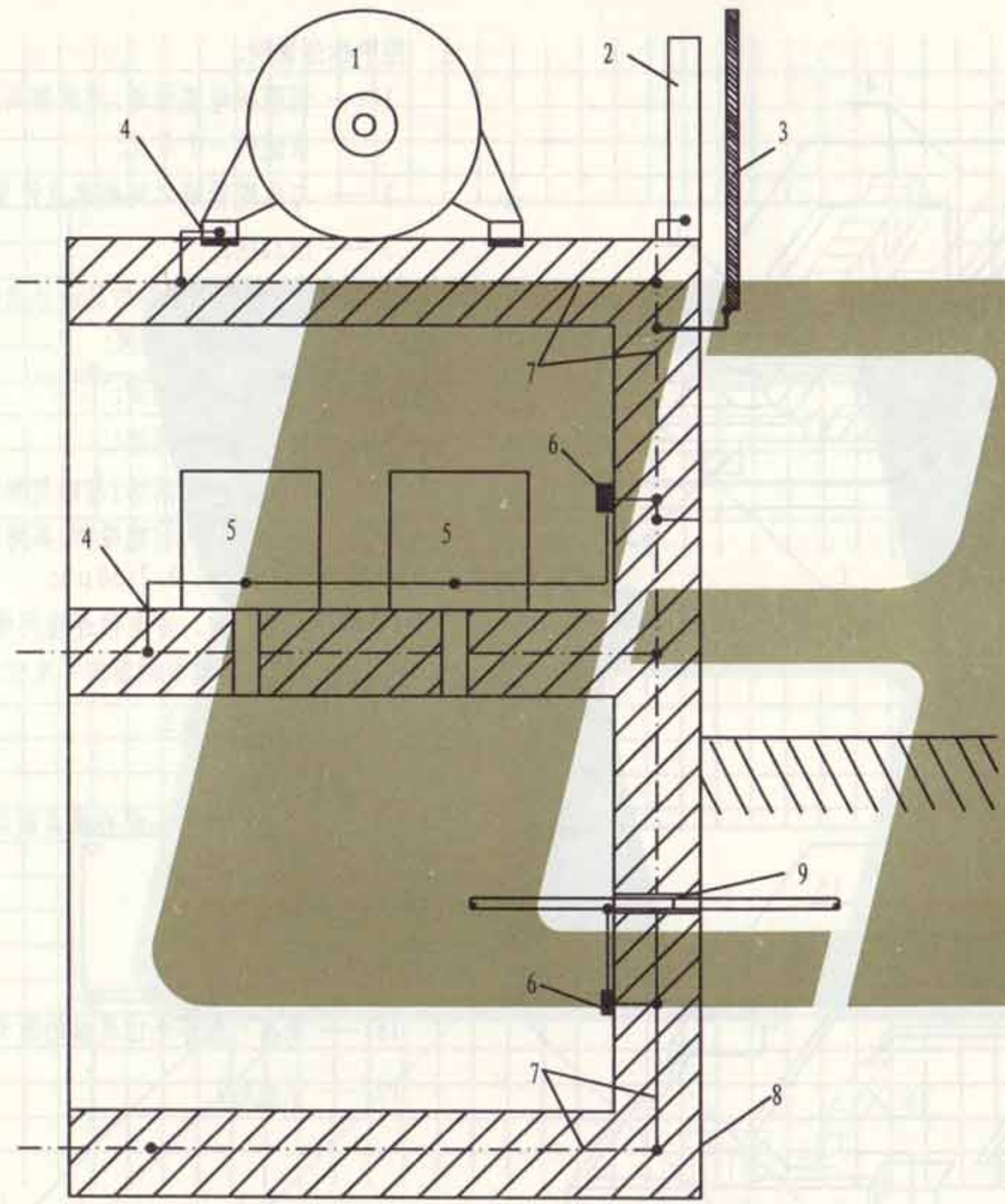

注：图中1-9的标注代表：

- 1——大型用电设备；
- 2——钢柱；
- 3——金属立面；
- 4——用电设备与公用接地系统在地面上预埋件的等电位连接点；
- 5——用电设备；
- 6——等电位连接带；
- 7——钢筋混凝土内的钢筋；
- 8——基础接地体；
- 9——各种管线的共用入口；

建筑物内与钢筋
做等电位连接示意图

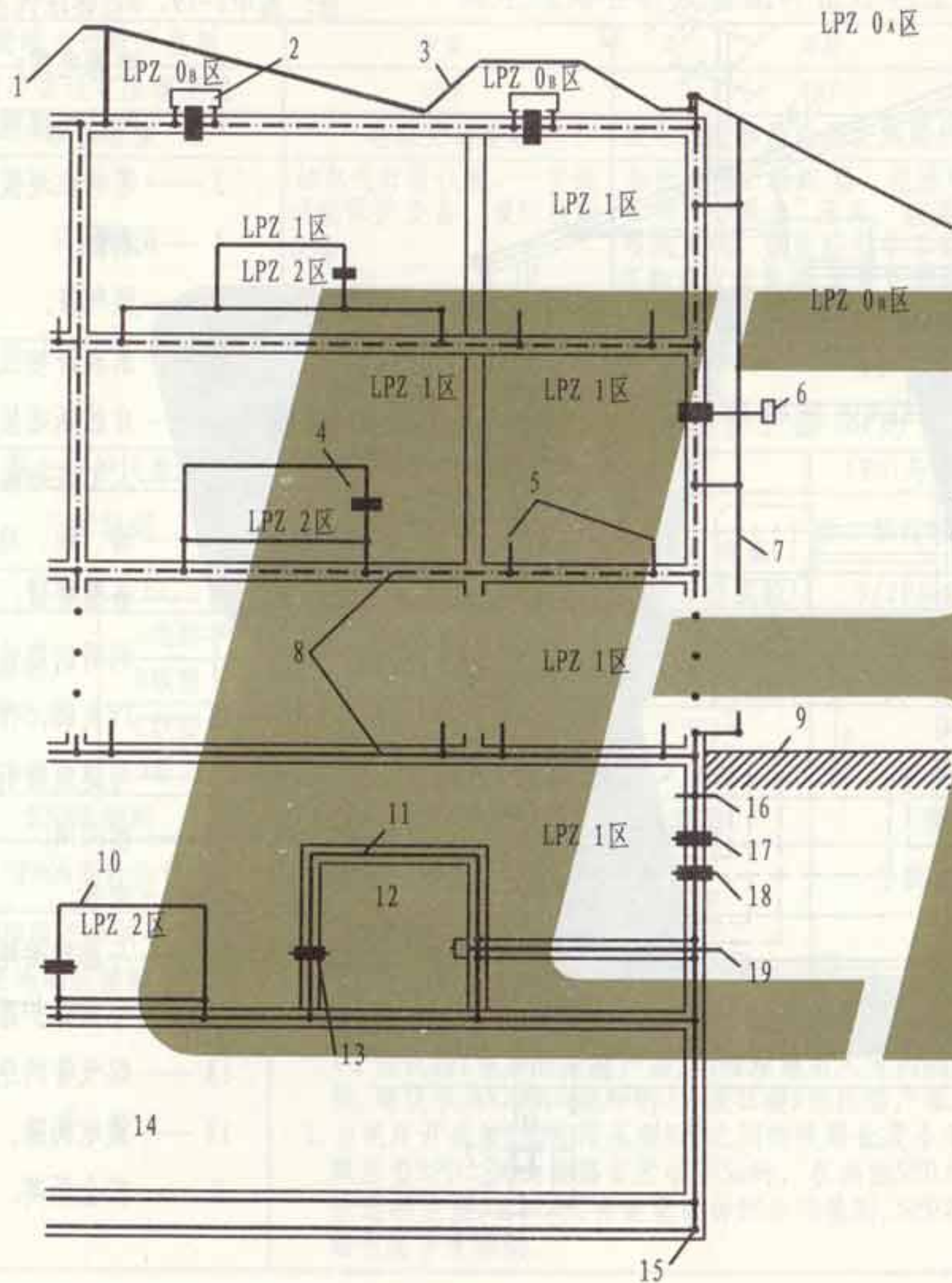

注: 图中1-19的标注代表

- 1——屋顶上金属物;
- 2——屋顶上设备;
- 3——接闪网;
- 4——有屏蔽的小室;
- 5——等电位连接预埋件
- 6——摄像机;
- 7——金属立面;
- 8——混凝土中的钢筋
- 9——地面;
- 10——高度敏感的电子设备;
- 11——钢筋;
- 12——变电所;
- 13、18——0.4kV 电源;
- 14——停车场;
- 15——基础接地体;
- 16——外来金属设施;
- 17——通信线路;
- 19——10或20 kV电源;

—•— 等电位连接
 —■— 电涌保护器 (SPD)
 LPZ 防雷区

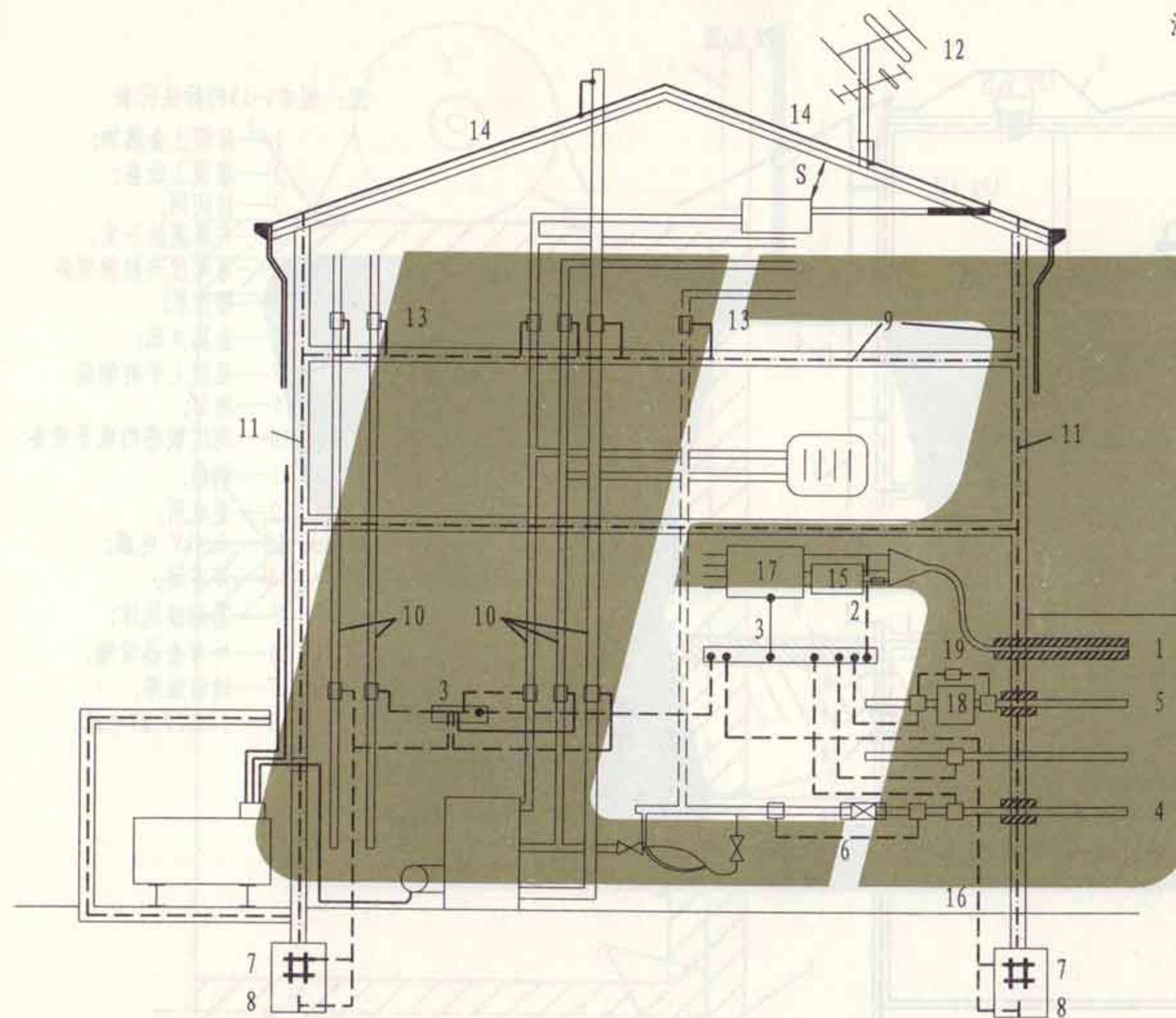

注: 图中1-19、S的标注代表:

- 1 —— 电源电缆;
- 2 —— PE线的接地;
- 3 —— 等电位连接带;
- 4 —— 水管;
- 5 —— 煤气管;
- 6 —— 水表跨接线;
- 7 —— 自然基础接地体;
- 8 —— 人工基础接地体;
- 9 —— 墙、柱、地板内的钢筋;
- 10 —— 金属管道;
- 11 —— 利用钢筋作为自然引下线;
- 12 —— TV天线, 作为自然接闪器;
- 13 —— 与建筑物钢筋做等电位连接;
- 14 —— 接闪网;
- 15 —— 电表;
- 16 —— 与基础接地体的连接;
- 17 —— 电涌保护器 (SPD);
- 18 —— 煤气管的绝缘段;
- 19 —— 放电间隙;
- S —— 安全距离.

配电线路各种设备耐冲击过电压额定值的选择

| 耐冲击过电压类别 | IV类 | III类 | II类 | I类 |
|-----------|--------------------------|--|-----------------|--------------------|
| 耐冲击过电压额定值 | 6kV | 4kV | 2.5kV | 1.5kV |
| 设备位置 | 电源处的设备 | 配电线路和最后分支线路的设备 | 用电设备 | 特殊需要保护的电子信息设备 |
| 设备类型 | 如电气计量仪表、一次线过流保护设备、波纹控制设备 | 如配电盘、断路器,包括电缆、母线、分线盒、开关、插座等的布线系统,以及应用于工业的设备和永久接至固定装置的固定安装的电动机等一些其它设备 | 如家用电器、手提工具和类似负荷 | 需要将瞬态过电压限制到特定水平的设备 |

电源线路电涌保护器 (SPD) 技术参数的选择

| 雷电防护区类别 | | LPZ0区与LPZ1区交界处 | | LPZ1与LPZ2区交界处 | LPZ2与LPZ3以及后续防护区交界处 | |
|---------------|------|---|----------------------|--------------------------|----------------------------|--|
| 防护级别 | | 第一级 (kA) | | 第二级标称放电电流 (kA) | 第三级标称放电电流 (kA) | 第四级 |
| | | 冲击电流 | 标称放电电流 | | | |
| 雷电流波形 | | 10/350 μ s (I类试验) | 8/20 μ s (II类试验) | 8/20 μ s (II类试验) | 8/20 μ s (II类试验) | 1.2/50 μ s和8/20 μ s复合波 (III类试验) |
| 雷电 防护等级 | A级防护 | ≥ 20 | ≥ 80 | ≥ 40 | ≥ 5 | ≥ 10 kV/ ≥ 5 kA |
| | B级防护 | ≥ 15 | ≥ 60 | ≥ 30 | ≥ 5 | ≥ 10 kV/ ≥ 5 kA |
| | C级防护 | ≥ 12.5 | ≥ 50 | ≥ 20 | ≥ 3 | ≥ 6 kV/ ≥ 3 kA |
| | D级防护 | ≥ 12.5 | ≥ 50 | ≥ 10 | ≥ 3 | ≥ 6 kV/ ≥ 3 kA |
| SPD的类别 | | 电压开关型(或限压型) | 限压型 | 限压型 | 限压型 | 限压型 |
| SPD的安装位置 | | 总配电柜(箱)处 | | 分配电箱(柜)处 | 信息机房配电箱(柜)或末级配电箱(柜)处 | 特殊需要保护的电子信息设备或末级配电箱(柜)处 |
| SPD相线连接铜导线截面 | | ≥ 6 mm ² | | ≥ 4 mm ² | ≥ 2.5 mm ² | ≥ 2.5 mm ² |
| SPD接地端连接铜导线截面 | | ≥ 10 mm ² | | ≥ 6 mm ² | ≥ 4 mm ² | ≥ 4 mm ² |
| 备 注 | | 1. 在第一级防护选择SPD时,建议优先采用10/350 μ s波形的(I类试验)电压开关型产品;全程埋地引入室内的供电系统,建议采用8/20 μ s波形的(II类试验)限压型产品。 2. 当电压开关型SPD至限压型SPD之间的线路长度小于10m、限压型SPD之间的线路长度小于5m时,在两级SPD之间应加装退耦装置。当SPD具有能量自动配合功能时,SPD之间的线路长度不受限制。 | | | | 3. SPD应有过电流保护装置,并宜有劣化显示功能。 4. SPD连接导线应平直,其长度不宜大于0.5m。 5. 组合型SPD的相线和接地连接端铜导线参照相应保护级别的截面积选择。 6. SPD的外封装材料应为阻燃型材料。 |

张钊
核
审
吴思远
对
校
吴思远
设计
设计
吴思远
图
制

TN-S系统防雷过电压保护方式

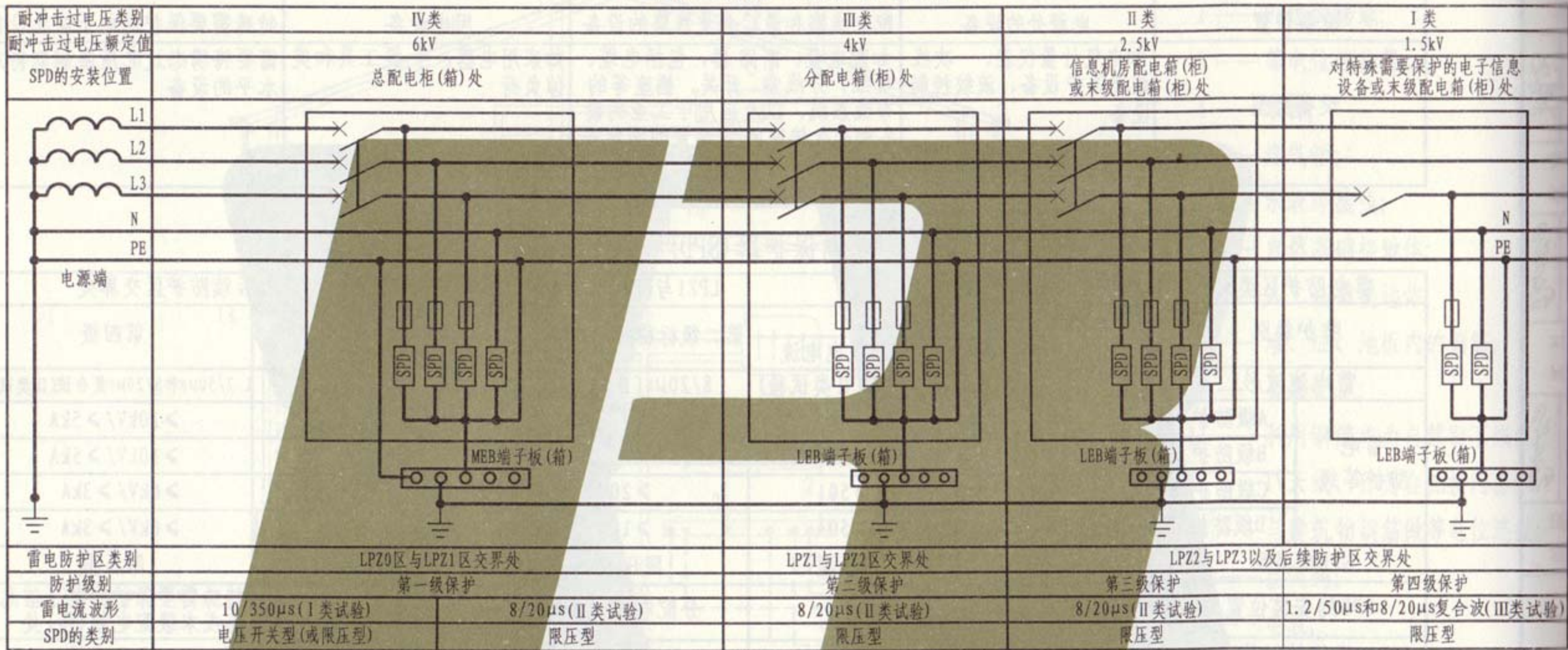

- 注: 1. 第一至四级保护的冲击电流和标称放电电流参数值见第197页。
2. 当电压开关型SPD至限压型SPD之间的线路长度小于10m、限压型SPD之间的线路长度小于5m时,在两级SPD之间应加装退耦装置;当SPD具有能量自动配合功能时,SPD之间的线路长度不受限制。
3. 当总配电柜(箱)靠近电源变压器、或距电源端之间的线路长度小于10m时,N线与PE线之间可不加装SPD。
4. 在工程设计时,SPD的选型应根据雷电防护等级、防护级别和产品的性能统一确定,并应满足规范的有关要求。
5. SPD过流保护装置,应按所选企业产品的性能配置,熔断器和断路器的整定值一般小于或等于配电线路前级保护的整定值,并应符合分断能力的要求。

TN-C-S系统防雷过电压保护方式

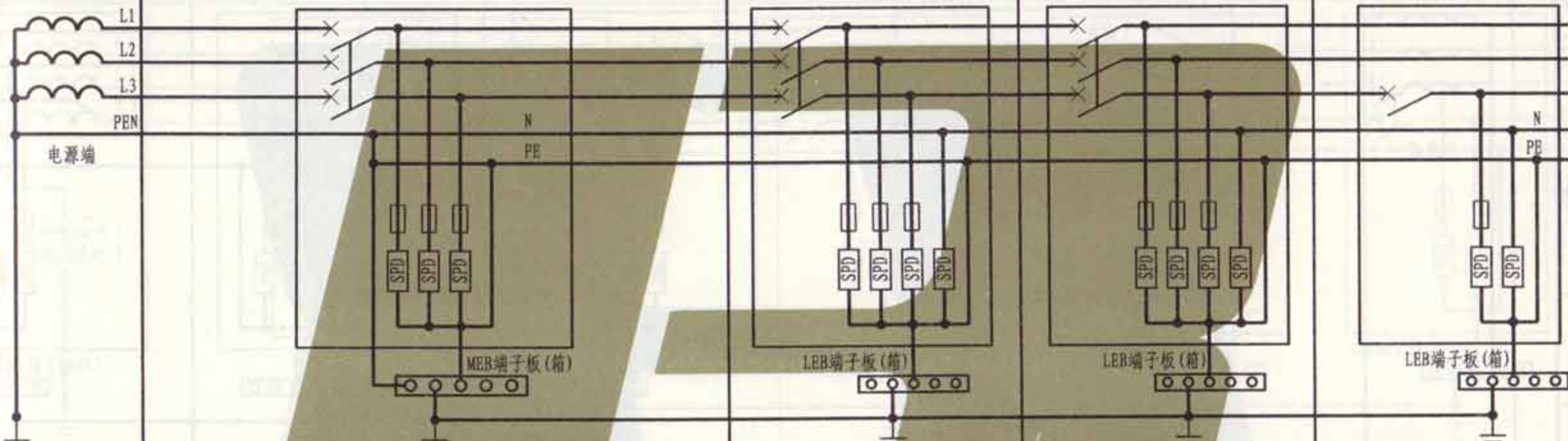
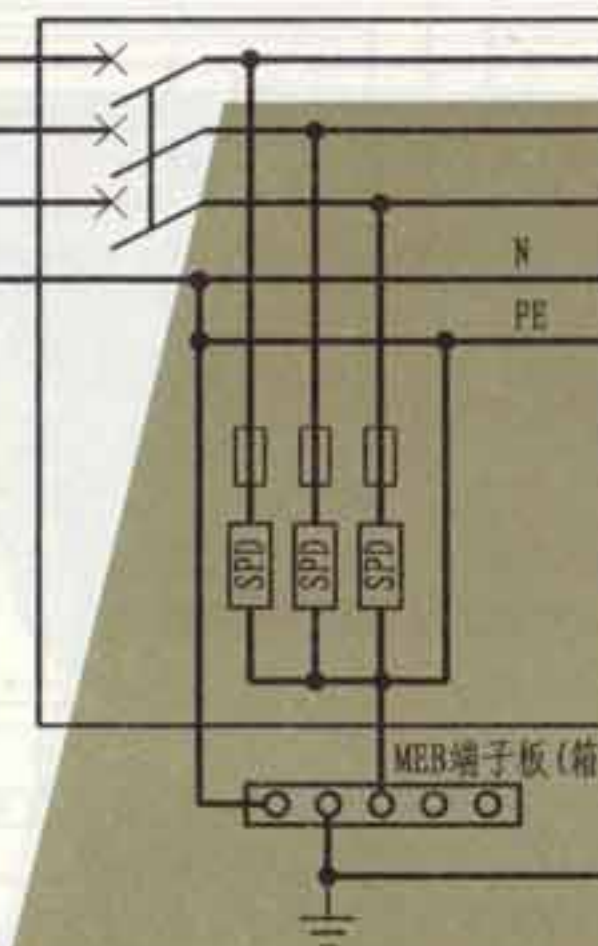
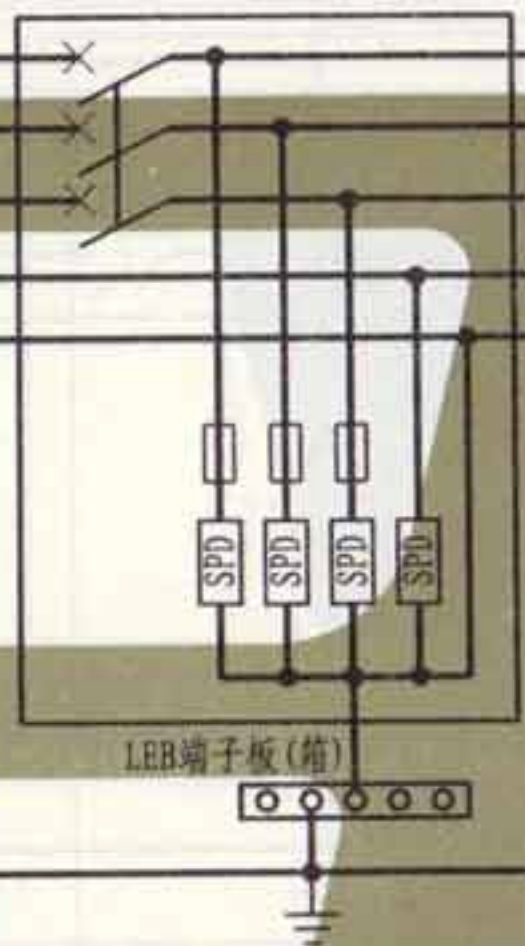
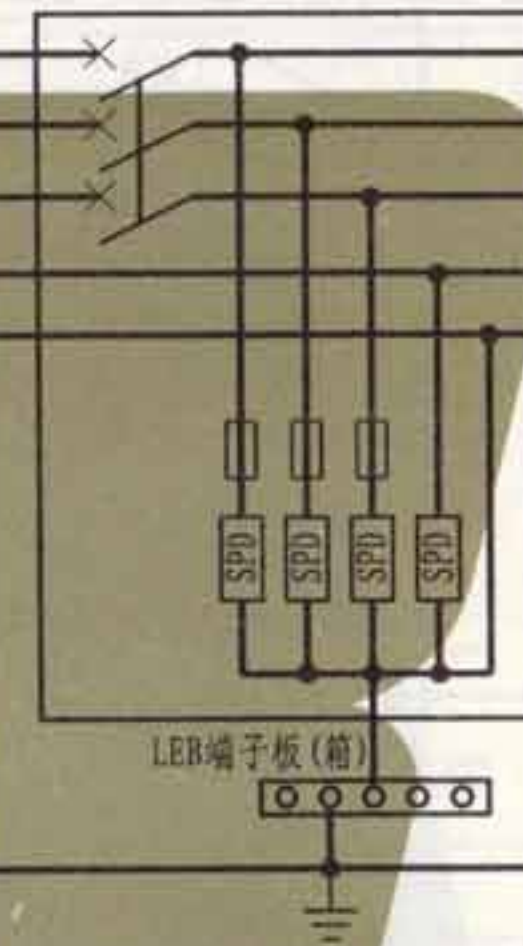
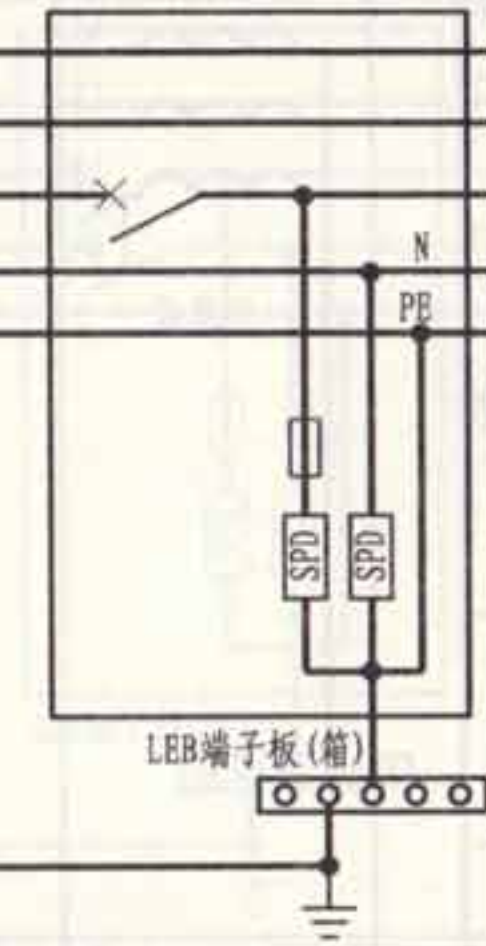
| | | | | | |
|---|---|--|--|--|--------------------------|
| 耐冲击过电压类别 | IV类 | | Ⅲ类 | Ⅱ类 | I类 |
| 耐冲击过电压额定值 | 6kV | | 4kV | 2.5kV | 1.5kV |
| SPD的安装位置 | 总配电柜(箱)处 | | 分配电箱(柜)处 | 信息机房配电箱(柜)或末级配电箱(柜)处 | 对特殊需要保护的电子信息设备或末级配电箱(柜)处 |
|  |  |  |  |  | |
| 雷电防护区类别 | LPZ0区与LPZ1区交界处 | | LPZ1与LPZ2区交界处 | | LPZ2与LPZ3以及后续防护区交界处 |
| 防护级别 | 第一级保护 | | 第二级保护 | | 第三级保护 |
| 雷电流波形 | 10/350μs(I类试验) | | 8/20μs(Ⅱ类试验) | | 8/20μs(Ⅱ类试验) |
| SPD的类别 | 电压开关型(或限压型) | | 限压型 | | 限压型 |

注: 1. 第一至四级保护的冲击电流和标称放电电流参数值见第197页。

2. 当电压开关型SPD至限压型SPD之间的线路长度小于10m、限压型SPD之间的线路长度小于5m时,在两级SPD之间应加装退耦装置;当SPD具有能量自动配合功能时,SPD之间的线路长度不受限制。

3. 在工程设计时,SPD的选型应根据雷电防护等级、防护级别和产品的性能统一确定,并应满足规范的有关要求。

4. SPD过流保护装置,应按所选企业产品的性能配置,熔断器和断路器的整定值一般小于或等于配电线路前级保护的整定值,并应符合分断能力的要求。

张钊
核
审
远
吴恩远
对
校
安
费玉安
设计
费玉安
图
制

TT系统防雷过电压保护方式

| | | | | | |
|-----------|----------------|--|---------------|----------------------|----------------------------|
| 耐冲击过电压类别 | IV类 | | III类 | II类 | I类 |
| 耐冲击过电压额定值 | 6kV | | 4kV | 2.5kV | 1.5kV |
| SPD的安装位置 | 总配电柜(箱)处 | | 分配电箱(柜)处 | 信息机房配电箱(柜)或末级配电箱(柜)处 | 对特殊需要保护的电子信息设备或末级配电箱(柜)处 |
| | | | | | |
| 雷电防护区类别 | LPZ0区与LPZ1区交界处 | | LPZ1与LPZ2区交界处 | LPZ2与LPZ3以及后续防护区交界处 | |
| 防护级别 | 第一级保护 | | 第二级保护 | 第三级保护 | 第四级保护 |
| 雷电流波形 | 10/350μs(I类试验) | | 8/20μs(II类试验) | 8/20μs(II类试验) | 1.2/50μs和8/20μs复合波(III类试验) |
| SPD的类别 | 电压开关型(或限压型) | | 限压型 | 限压型 | 限压型 |

- 注: 1. 第一至四级保护的冲击电流和标称放电电流参数值见第197页。
2. 当电压开关型SPD至限压型SPD之间的线路长度小于10m、限压型SPD之间的线路长度小于5m时,在两级SPD之间应加装退耦装置;当SPD具有能量自动配合功能时,SPD之间的线路长度不受限制。
3. 在工程设计时,SPD的选型应根据雷电防护等级、防护级别和产品的性能统一确定,并应满足规范的有关要求。

4. SPD过流保护装置,应按所选企业产品的性能配置,熔断器和断路器的整定值一般小于或等于配电线路前级保护的整定值,并应符合分断能力的要求。

IT系统防雷过电压保护方式

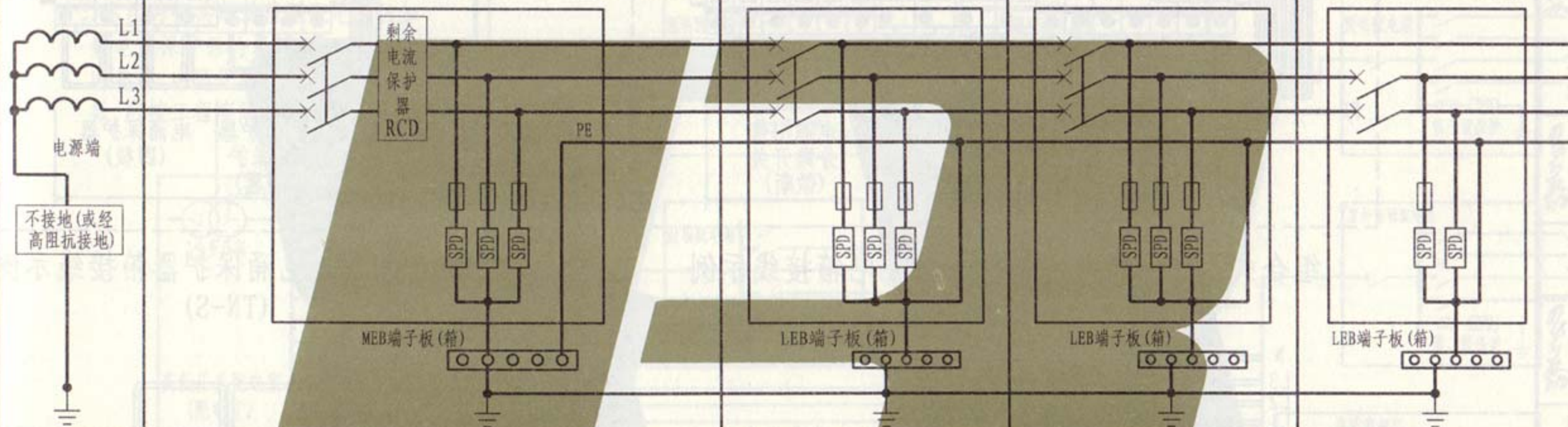
| | | | | | |
|---|----------------|--|---------------|----------------------|----------------------------|
| 耐冲击过电压类别 | IV类 | | III类 | II类 | I类 |
| 耐冲击过电压额定值 | 6kV | | 4kV | 2.5kV | 1.5kV |
| SPD的安装位置 | 总配电柜(箱)处 | | 分配电箱(柜)处 | 信息机房配电箱(柜)或末级配电箱(柜)处 | 对特殊需要保护的电子信息设备或末级配电箱(柜)处 |
|  | | | | | |
| 雷电防护区类别 | LPZ0区与LPZ1区交界处 | | LPZ1与LPZ2区交界处 | LPZ2与LPZ3以及后续防护区交界处 | |
| 防护级别 | 第一级保护 | | 第二级保护 | 第三级保护 | 第四级保护 |
| 雷电流波形 | 10/350μs(I类试验) | | 8/20μs(II类试验) | 8/20μs(II类试验) | 1.2/50μs和8/20μs复合波(III类试验) |
| SPD的类别 | 电压开关型(或限压型) | | 限压型 | 限压型 | 限压型 |

注: 1. 第一至四级保护的冲击电流和标称放电电流参数值见第197页。

2. 当电压开关型SPD至限压型SPD之间的线路长度小于10m、限压型SPD之间的线路长度小于5m时,在两级SPD之间应加装退耦装置;当SPD具有能量自动配合功能时,SPD之间的线路长度不受限制。

3. 在工程设计时,SPD的选型应根据雷电防护等级、防护级别和产品的性能统一确定,并应满足规范的有关要求。

4. SPD过流保护装置,应按所选企业产品的性能配置,熔断器和断路器的整定值一般小于或等于配电线路前级保护的整定值,并应符合分断能力的要求。

| | |
|-----|-----|
| 张制 | 张制 |
| 核 | |
| 审 | |
| 吴恩远 | 吴恩远 |
| 对 | |
| 校 | |
| 聂玉安 | 聂玉安 |
| 计 | |
| 设 | |
| 聂玉安 | 聂玉安 |
| 图 | |
| 制 | |

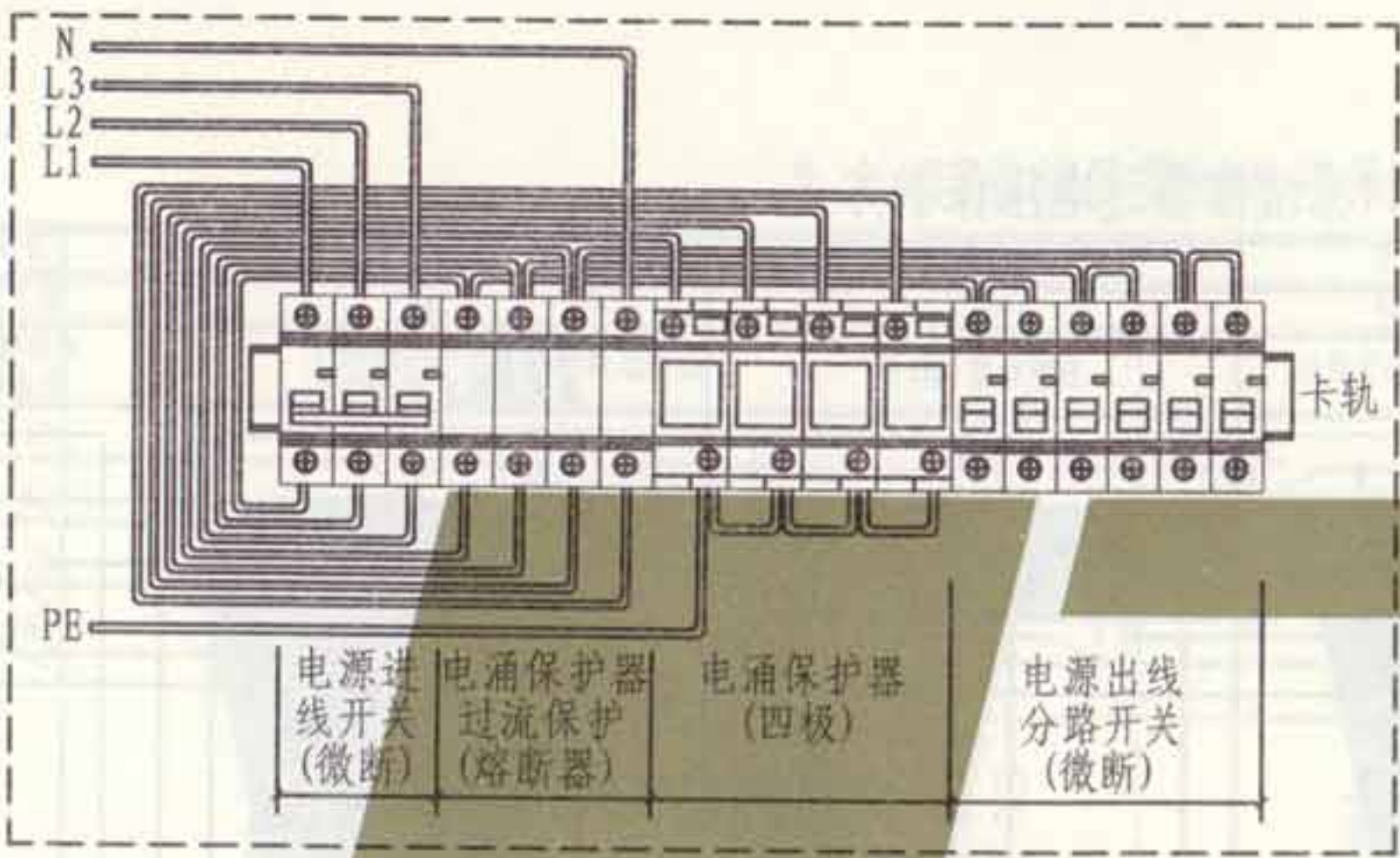

组合式三相电源及电涌保护器配电箱接线示例
(TN-S)

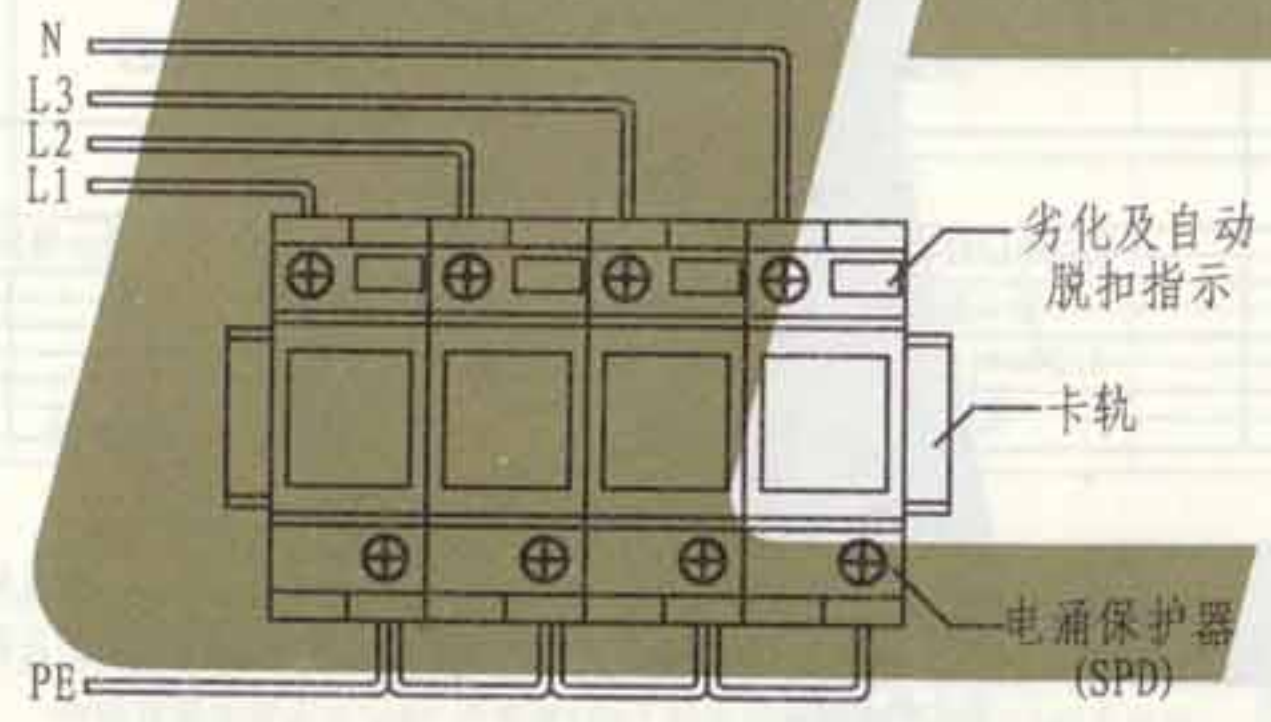

TN-S电源系统三相并联式SPD接线示例

- 注: 1. 本图为电涌保护器的接线示例, 仅供参考; TN-C-S电源系统亦可参考本图接线; 但在工程设计时应根据实际选定的产品要求接线。
2. 电涌保护器应有过流保护装置, 宜采用熔断器或断路器作为保护。
3. 当采用电压开关型电涌保护器时, 首先选用熔断器作为保护, 需用断路器作为保护时, 建议采用额定分断能力 $\geq 35\text{kA}$ 的塑壳断路器。

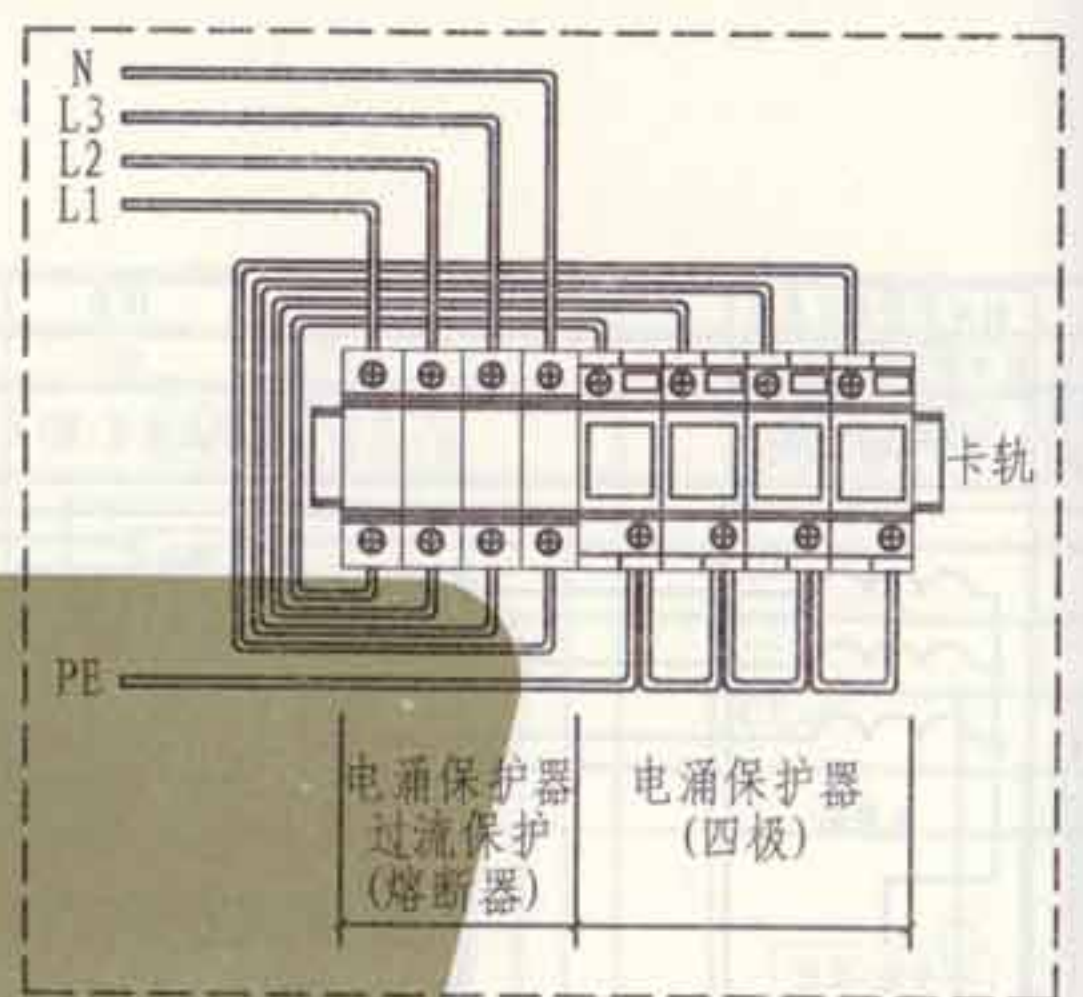

组合式三相电涌保护器箱接线示例
(TN-S)

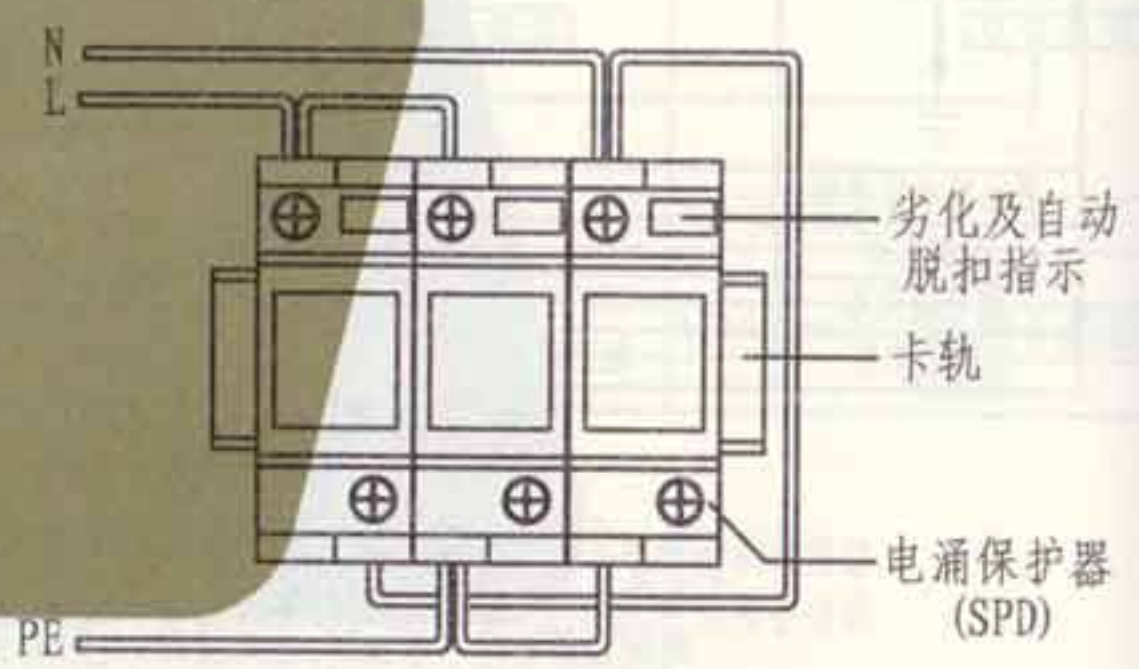

TN-S电源系统单相并联式SPD接线示例

4. 当采用限压型电涌保护器选用断路器作为保护时, 建议采用额定分断能力 $\geq 10\text{kA}$ 的断路器。

- 注: 1. 本图主要适用于公共建筑内设有高低压变配电所或总配电室时, 其低压配电系统中加装电涌保护器。
2. 本图按B级雷电防护等级设计, 低压配电系统的接地型式为TN-S, 加装3级电涌保护器, 其电涌保护器的选择要求见第197、198页。
3. 本图为公共建筑低压配电系统加装电涌保护器的示例, 供工程设计时参考; 电涌保护器加装的保护级数, 应按工程实际情况由设计确定。

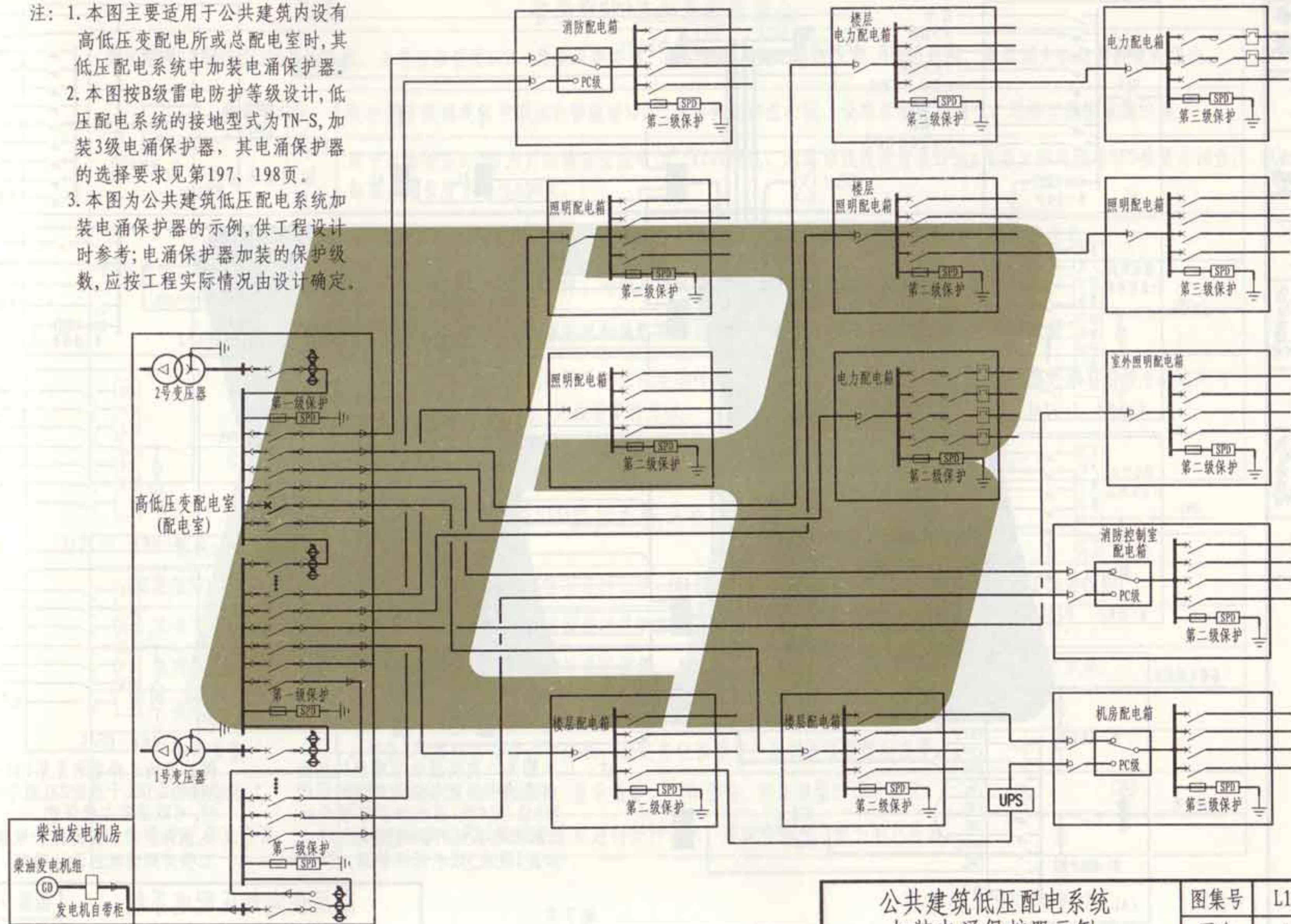

公共建筑低压配电系统
加装电涌保护器示例

制

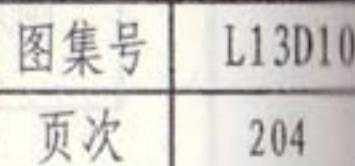

智能型SPD监控系统配置表

| | | |
|------|--|--|
| 系统组成 | 智能型SPD监控系统，主要由智能型SPD、数据采集终端、通信管理单元、监控主机、服务器组、通信媒介以及监控软件组成。 | |
| 配置说明 | 智能型SPD | 包括用于电源或信号系统的智能型SPD，具备智能监控功能，设有总线输出端子，连接至数据采集终端。 |
| | 数据采集终端 | 用于采集智能SPD信息并传输至监控中心，220V供电，两路总线连接智能SPD，每条支路可连接SPD数量为16台，每条支路长度不超过800米。 |
| | 通信管理单元 | 用于对智能SPD和数据采集终端的通信管理，作为交换机、协议转换器等相关设备的集合单元。 |
| | 监控主机 | 智能SPD监控系统的运行载体，实现人机操作，主机配置要求根据系统规模而定。 |
| | 服务器组 | 包括数据库服务器，WEB服务器和通信服务器，用于数据存储和通信，根据用户要求配置。 |
| | 通信媒介 | 智能SPD与数据采集终端之间采用总线连接（RVVP-2×1.5+RVVSP-2×1.5），数据采集终端与监控中心之间可采用网线、光纤、总线、无线等多种方式。 |
| | 监控软件 | 实时监控智能SPD的工作状态，故障报警；人机交互界面；根据用户需求合理配置。 |

智能型SPD监控系统远程监测内容及功能

| 系统功能 | 监测内容 |
|------------|--|
| 智能型SPD基本信息 | 对每一个智能SPD的基本信息进行记录，包括产品参数、安装位置、维护记录、工作情况等内容。 |
| 雷击浪涌情况 | 对每一个智能SPD的雷击浪涌情况进行监测，包括位置、时间、雷电流大小、波形等参数。 |
| 故障损坏报警 | 当智能SPD发生故障、损坏后进行报警，具体报警内容包括模块位置信息、时间、故障方式等。 |
| 拔出监控 | 当智能SPD模块被拔出后，进行监控报警。 |
| 劣化预警 | 对智能SPD模块的寿命进行分析，设定劣化预警值，当到达预警值时报警。 |
| 多种报警方式 | 报警方式包括：声光报警、显示报警、打印报警、短信报警灯多种方式。 |
| 历史记录及查询 | 对所有检测信息以及维护信息进行记录，存储并输出，便于用户查询。 |

| | | | | | | | |
|----|------------|----|------------|----|------------|----|----------|
| 制图 | 聂玉安 聂玉安 | 设计 | 聂玉安 聂玉安 | 校对 | 吴恩远 吴恩远 | 审核 | 张钊 张钊 |
|----|------------|----|------------|----|------------|----|----------|

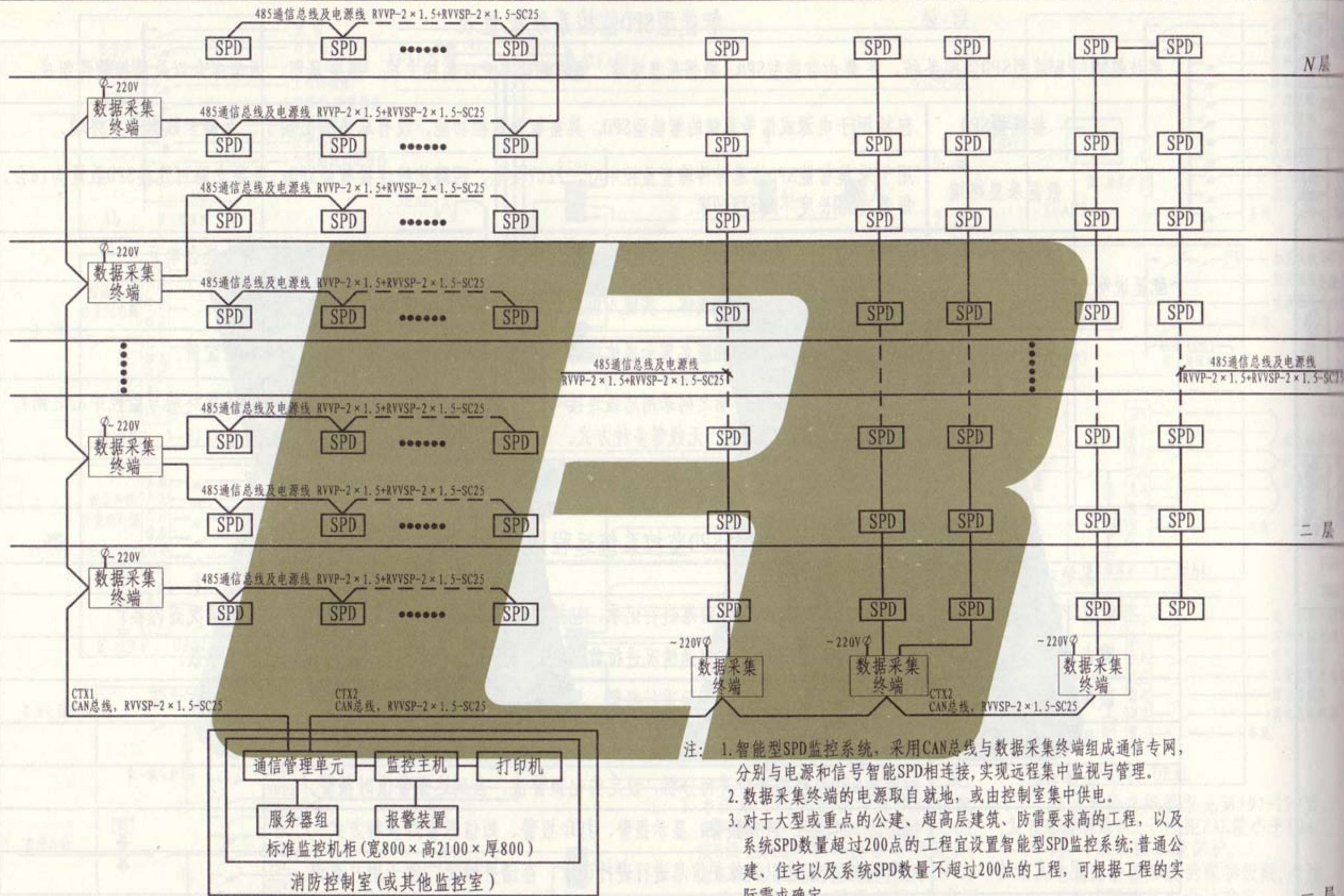

注: 1. 智能型SPD监控系统, 采用CAN总线与数据采集终端组成通信专网, 分别与电源和信号智能SPD相连接, 实现远程集中监视与管理。

2. 数据采集终端的电源取自就地, 或由控制室集中供电。

3. 对于大型或重点的公建、超高层建筑、防雷要求高的工程, 以及系统SPD数量超过200点的工程宜设置智能型SPD监控系统; 普通公建、住宅以及系统SPD数量不超过200点的工程, 可根据工程的实际需求确定。

智能型SPD监控系统 总线连接示意图

| | |
|-----|--------|
| 图集号 | L13D10 |
| 页次 | 206 |

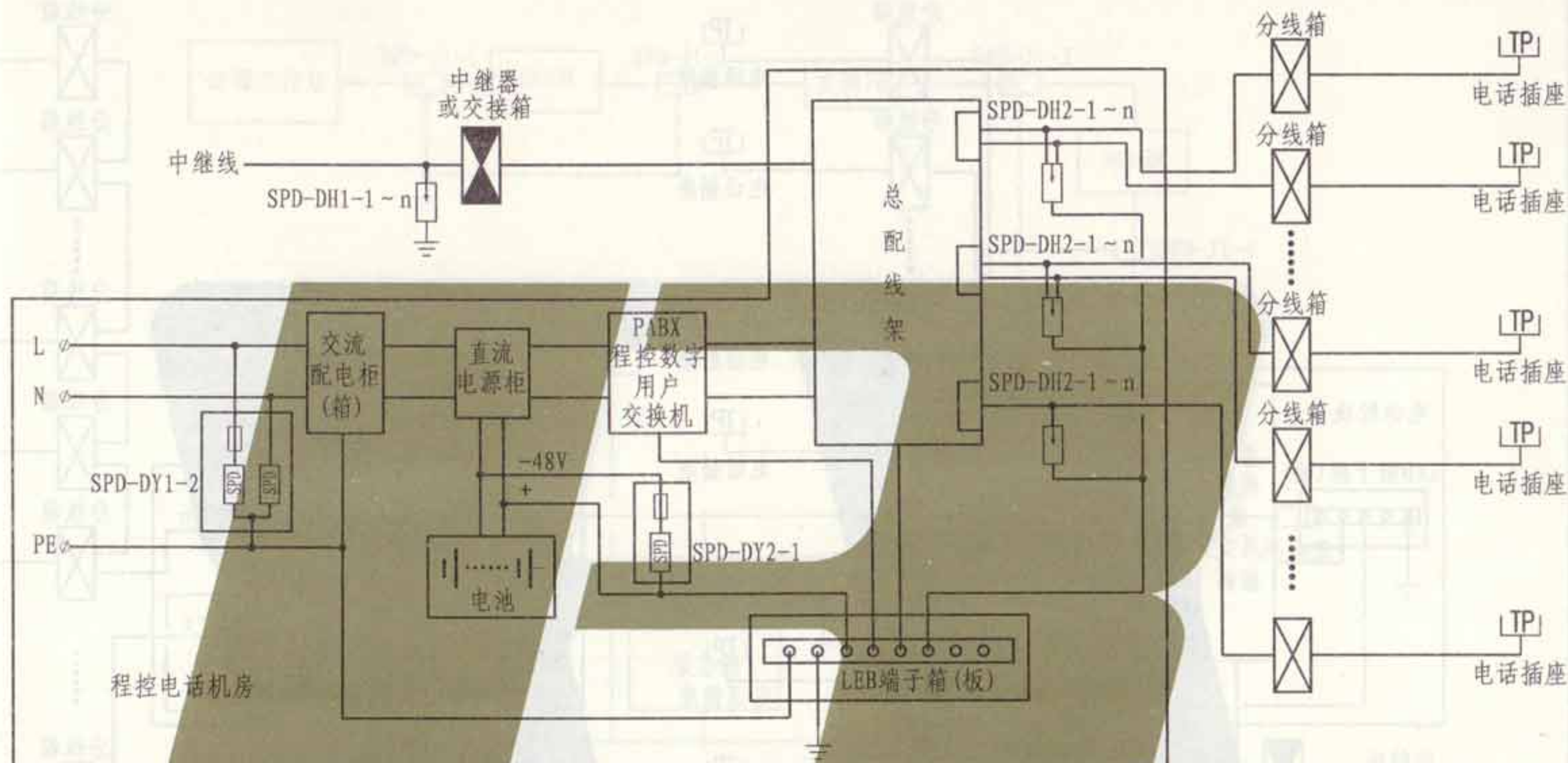

| 设备性能表 | | | |
|-------|---------------|-----------|--|
| 序号 | 编号 | 名称 | 设计要求 |
| 1 | SPD-DY1-2 | 电源电涌保护器 | 额定电压220V (8/20 μ s), 标称放电电流 ≥ 20 kA, 耐冲击过电压额定值1.5kV |
| 2 | SPD-DY2-1 | 电源电涌保护器 | 额定电压DC48V (8/20 μ s), 标称放电电流 ≥ 10 kA |
| 3 | SPD-DH1-1 ~ n | 电话信号电涌保护器 | 工作电压DC110V, 标称放电电流 ≥ 0.5 kA, 满足线路传输速率及带宽要求 |
| 4 | SPD-DH2-1 ~ n | 电话信号电涌保护器 | 工作电压DC110V, 标称放电电流 ≥ 0.5 kA, 满足线路传输速率及带宽要求 |

注: 1. 本图适用于设有程控电话机房的建筑物, 电话出线采用单独式配线方案。
 2. SPD电涌保护器的安装位置仅供参考; 对于进出建筑物的线路应优先在两端加装SPD保护, 建筑物内部线路加装SPD的要求, 应按雷电防护等级和防护级别由工程设计人员根据实际情况确定。

张钊
核
审
吴恩远
对
校
安玉
设计
安玉
图制

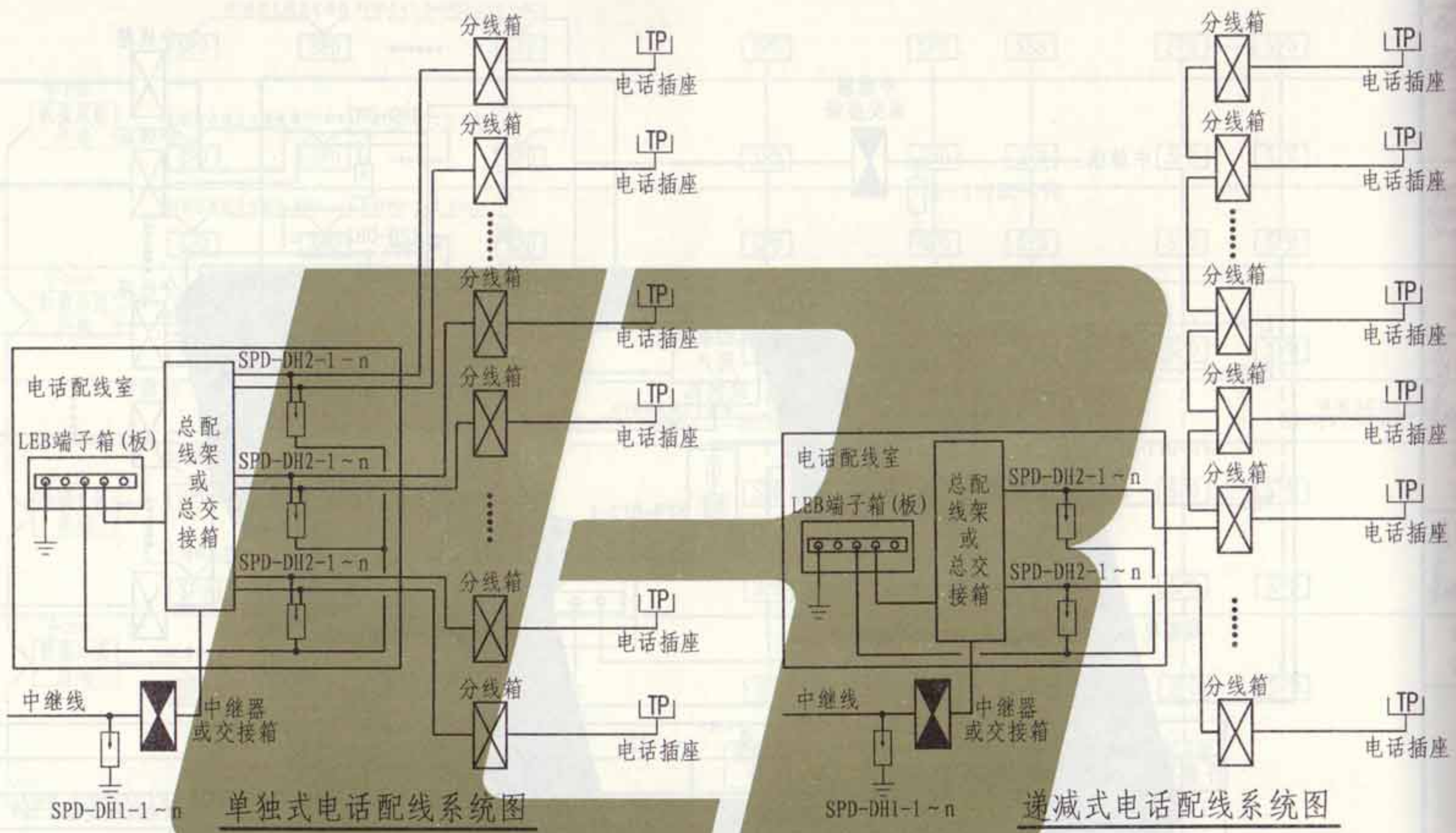

| 设备性能表 | | | |
|-------|-------------|-----------|---|
| 序号 | 编号 | 名称 | 设计要求 |
| 1 | SPD-DH1-1~n | 电话信号电涌保护器 | 工作电压DC110V, 标称放电电流≥0.5kA, 满足线路传输速率及带宽要求 |
| 2 | SPD-DH2-1~n | 电话信号电涌保护器 | 工作电压DC110V, 标称放电电流≥0.5kA, 满足线路传输速率及带宽要求 |

注: 1. 本图适用于不设电话总机的建筑物, 采用虚拟网拓扑结构, 或直接进线的电话系统; 电话出线采用单独式或递减式方案。
2. SPD电涌保护器的安装位置仅供参考; 对于进出建筑物的线路应优先在两端加装SPD保护, 建筑物内部线路加装SPD的要求, 应按雷电防护等级和防护级别由工程设计人员根据实际情况确定。

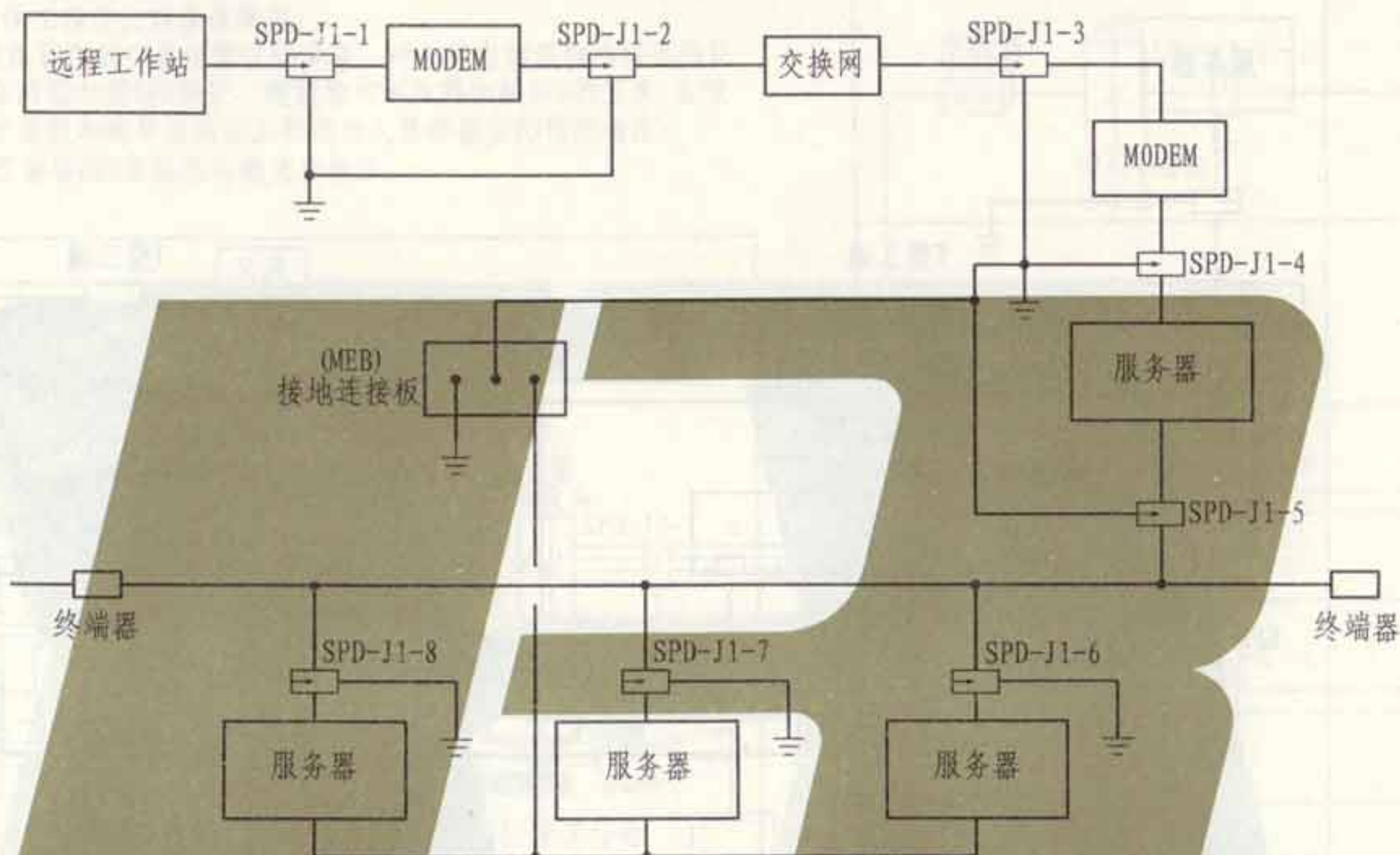

| 设备性能表 | | | |
|-------|-------------|------------|--|
| 序号 | 编号 | 名称 | 设计要求 |
| 1 | SPD-J-1 | 计算机信号电涌保护器 | 网络标称电压12V, 电涌电流3kA (8/20μs), 设备耐压110V |
| 2 | SPD-J-2 ~ 3 | 计算机信号电涌保护器 | 网络标称电压12V, 电涌电流1.5kA (8/20μs), 设备耐压40V |
| 3 | SPD-J-4 | 计算机信号电涌保护器 | 网络标称电压12V, 电涌电流1.5kA (8/20μs), 设备耐压40V |
| 4 | SPD-J-5 ~ 8 | 计算机信号电涌保护器 | 网络标称电压6V, 电涌电流1kA (8/20μs), 设备耐压25V |

注: SPD电涌保护器的安装位置仅供参考; 对于进出建筑物的信息线路应优先在两端加装SPD保护, 建筑物内部线路加装SPD的要求, 应按雷电防护等级和防护级别由工程设计人员根据实际情况确定。

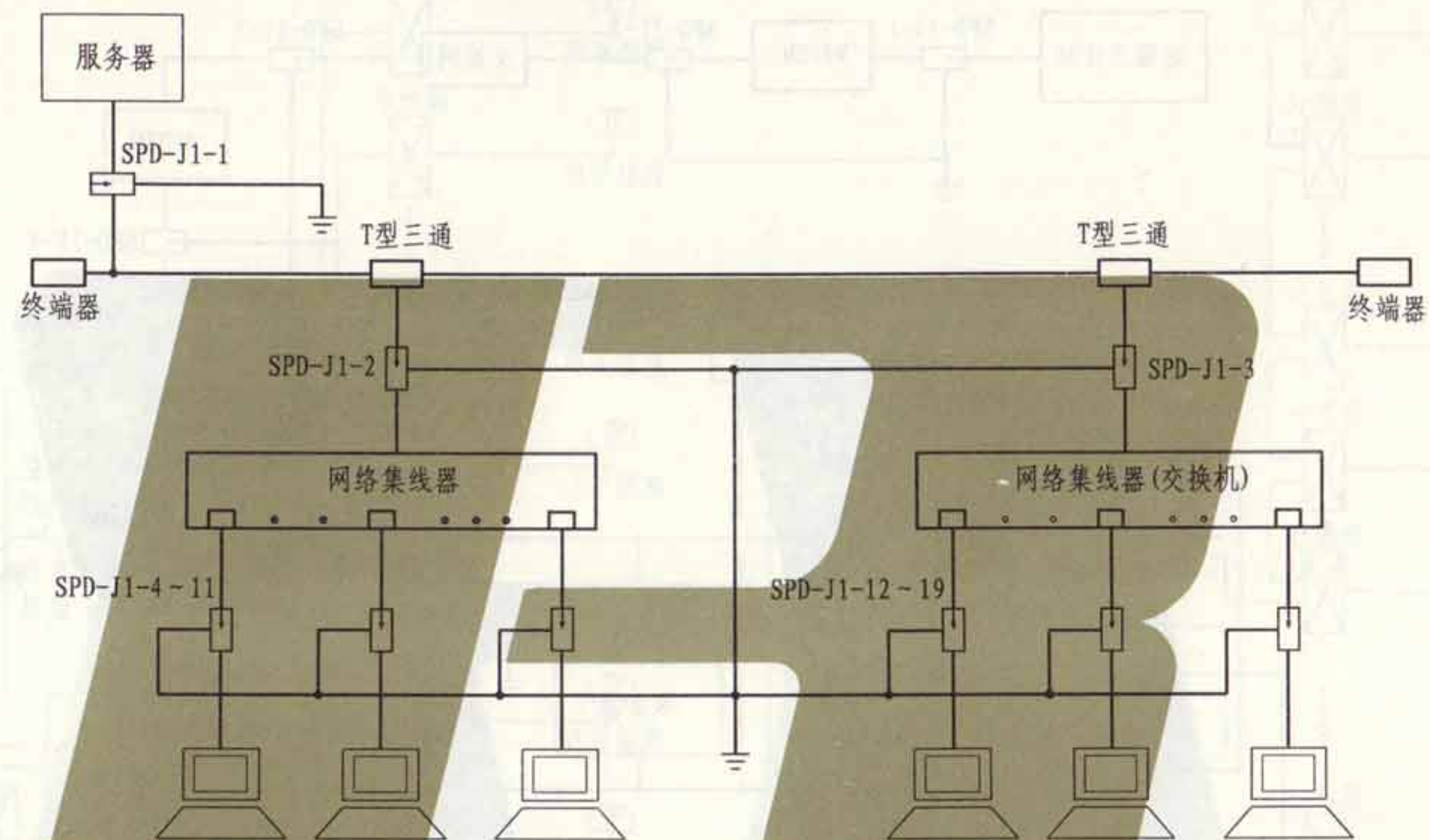

| 设备性能表 | | | |
|-------|---------------|------------|-------------------------------------|
| 序号 | 编号 | 名称 | 设计要求 |
| 1 | SPD-J1-1 ~ 3 | 计算机信号电涌保护器 | 网络标称电压6V, 浪涌电流1kA (8/20μs), 设备耐压25V |
| 2 | SPD-J1-4 ~ 19 | 计算机信号电涌保护器 | 网络标称电压6V, 浪涌电流1kA (8/20μs), 设备耐压25V |

注: SPD电涌保护器的安装位置仅供参考; 对于进出建筑物的信息线路应优先在两端加装SPD保护, 建筑物内部线路加装SPD的要求, 应按雷电防护等级和防护级别由工程设计人员根据实际情况确定。

- 注: 1. 本图为建筑物内采用线缆组网的计算机网络系统防雷过电压保护示例, 可供工程设计时参考使用。
2. SPD电涌保护器的安装位置仅供参考; 对于进出建筑物的信息线路应优先在两端加装SPD保护, 建筑物内部线路加装SPD的要求, 应按雷电防护等级和防护级别由工程设计人员根据实际情况确定。
3. 根据工程需要HUB集线器可选为交换机。

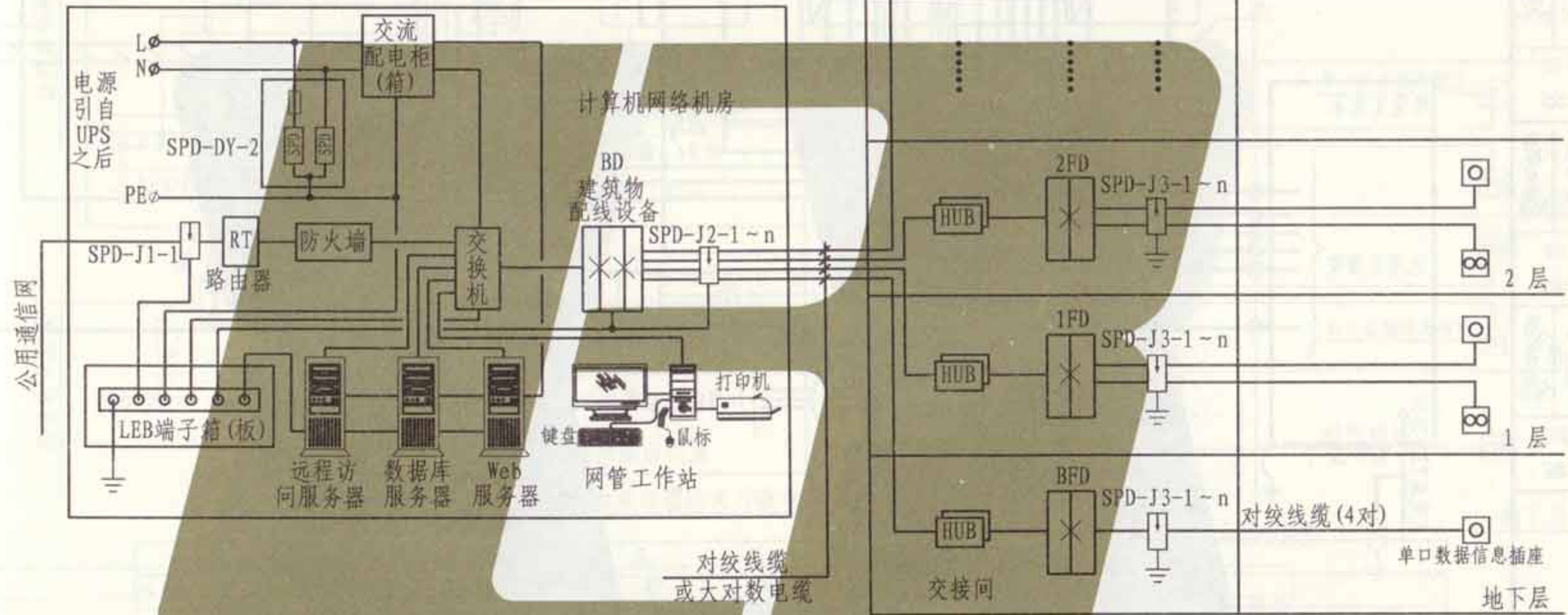

| 设备性能表 | | | |
|-------|------------|------------|--|
| 序号 | 编号 | 名称 | 设计要求 |
| 1 | SPD-DY-2 | 电源电涌保护器 | 额定电压220V (8/20μs), 标称放电电流≥20kA, 耐冲击过电压额定值1.5kV |
| 2 | SPD-J1-1 | 计算机信号电涌保护器 | 工作电压DC48V (8/20μs), 标称放电电流≥1kA, 满足线路传输速率及带宽要求 |
| 3 | SPD-J2-1~n | 计算机信号电涌保护器 | 工作电压DC5V (8/20μs), 标称放电电流≥1kA, 满足线路传输速率及带宽要求 |
| 4 | SPD-J3-1~n | 计算机信号电涌保护器 | 工作电压DC5V (8/20μs), 标称放电电流≥1kA, 满足线路传输速率及带宽要求 |

张钊

核

审

吴恩远

对

校

吴恩远

设计

设计

吴恩远

图

制

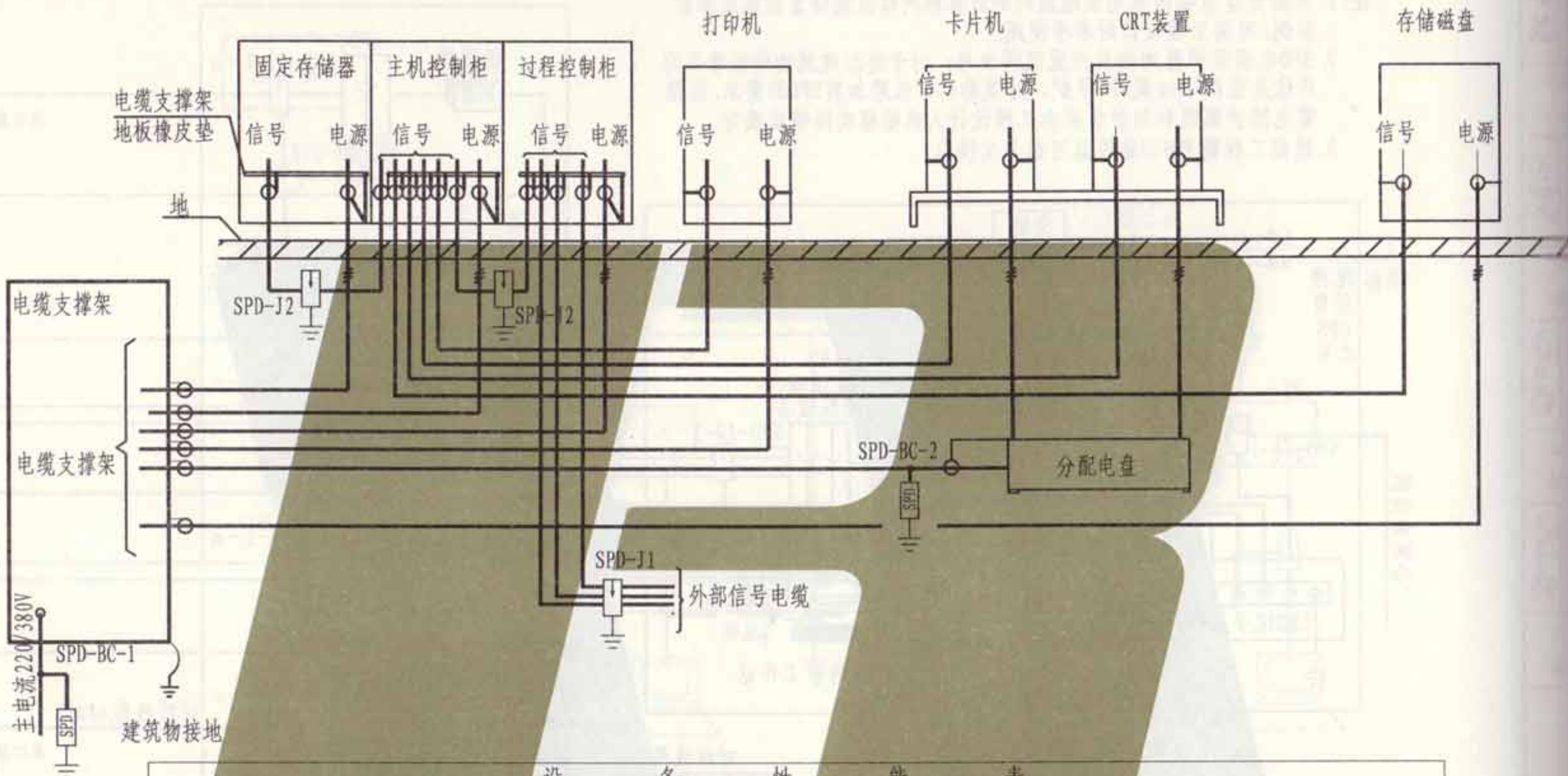

| 设备性能表 | | | |
|-------|----------|------------|---|
| 序号 | 编号 | 名称 | 设计要求 |
| 1 | SPD-BC-1 | 电源电涌保护器 | $U_n=220V$ $U_c<1.55U_n$ $U_p\leq 0.75\sim 1.8kV$ $I_n=40kA(8/20\mu s)$ |
| 2 | SPD-BC-2 | 电源电涌保护器 | $U_n=220V$ $U_c<1.55U_n$ $U_p\leq 0.75\sim 1.8kV$ $I_n=40kA(8/20\mu s)$ |
| 3 | SPD-J1 | 计算机信号漏电保护器 | $U_s=12V$ $U_p<1.8U_n$ $n_f=100M$ $I_n=3kA(8/20\mu s)$ |
| 4 | SPD-J2 | 计算机信号漏电保护器 | $U_s=12V$ $U_p<1.8U_n$ $n_f=100M$ $I_n=3kA(8/20\mu s)$ |

注: SPD电涌保护器的安装位置仅供参考; 对于进出建筑物的信号线路应优先在两端加装SPD保护, 建筑物内部线路加装SPD的要求, 应按雷电防护等级和防护级别由工程设计人员根据实际情况确定。

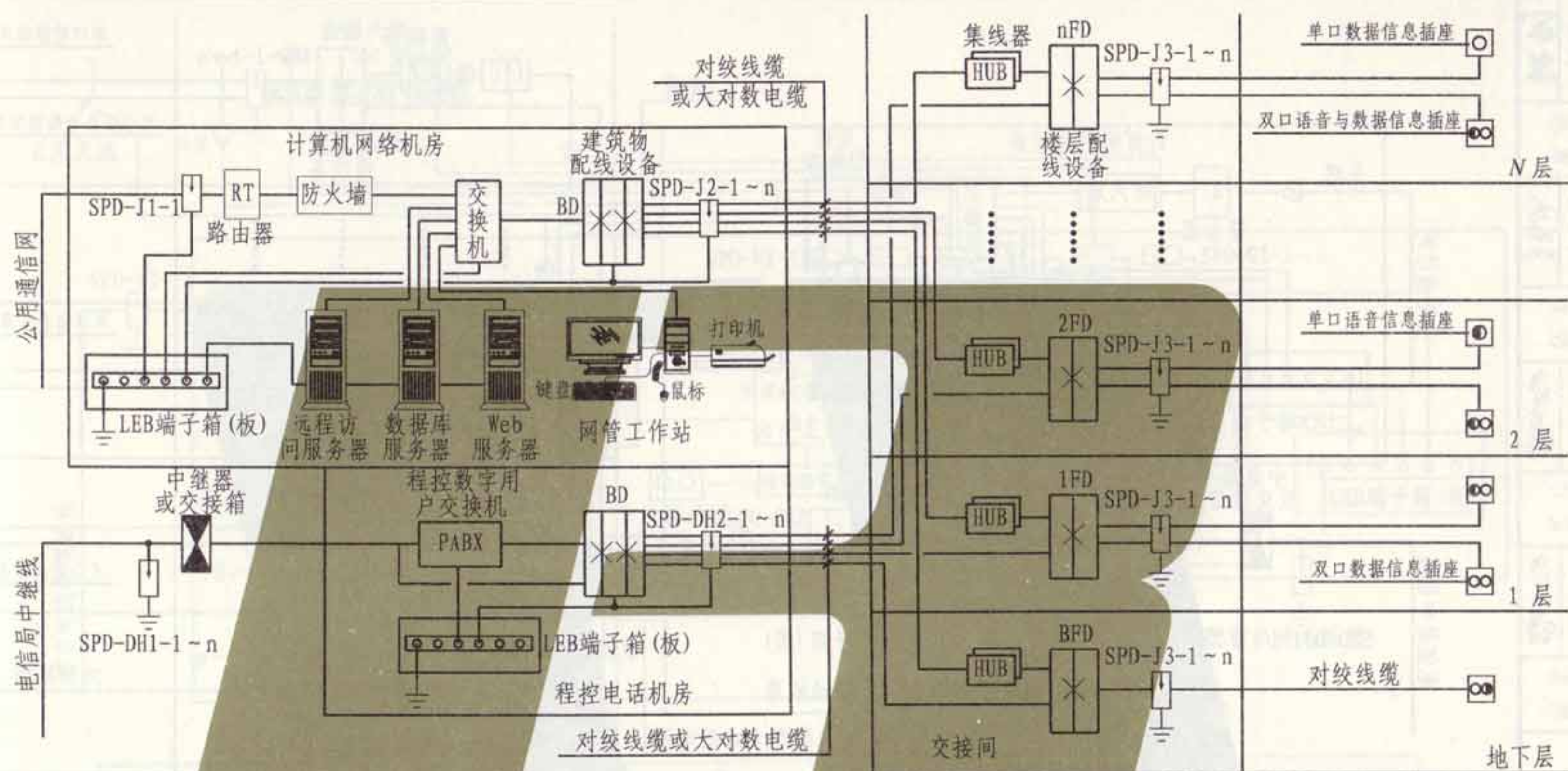

| 设备性能表 | | | |
|-------|-------------|------------|--|
| 序号 | 编号 | 名称 | 设计要求 |
| 1 | SPD-J1-1 | 计算机信号电涌保护器 | 工作电压DC48V(8/20μs), 标称放电电流≥1kA, 满足线路传输速率及带宽要求 |
| 2 | SPD-J2-1~n | 计算机信号电涌保护器 | 工作电压DC5V(8/20μs), 标称放电电流≥1kA, 满足线路传输速率及带宽要求 |
| 3 | SPD-J3-1~n | 计算机信号电涌保护器 | 工作电压DC5V(8/20μs), 标称放电电流≥1kA, 满足线路传输速率及带宽要求 |
| 4 | SPD-DH1-1~n | 电话信号电涌保护器 | 工作电压DC110V, 标称放电电流≥0.5kA, 满足线路传输速率及带宽要求 |
| 5 | SPD-DH2-1~n | 电话信号电涌保护器 | 工作电压DC5V, 标称放电电流≥1kA, 满足线路传输速率及带宽要求 |

- 注: 1. 本图为建筑物内语音与数据采用线缆组网的综合布线系统防雷过电压保护示例, 可供工程设计时参考使用。
2. SPD电涌保护器的安装位置仅供参考; 对于进出建筑物的信息线路应优先在两端加装SPD保护, 建筑物内部线路加装SPD的要求, 应按雷电防护等级和防护级别由工程设计人员根据实际情况确定。
3. 根据工程需要HUB集线器可选为交换机。

张创 张创
核 审
吴恩远 吴恩远
对 校
费玉安 费玉安
计 设
费玉安 费玉安
图 制

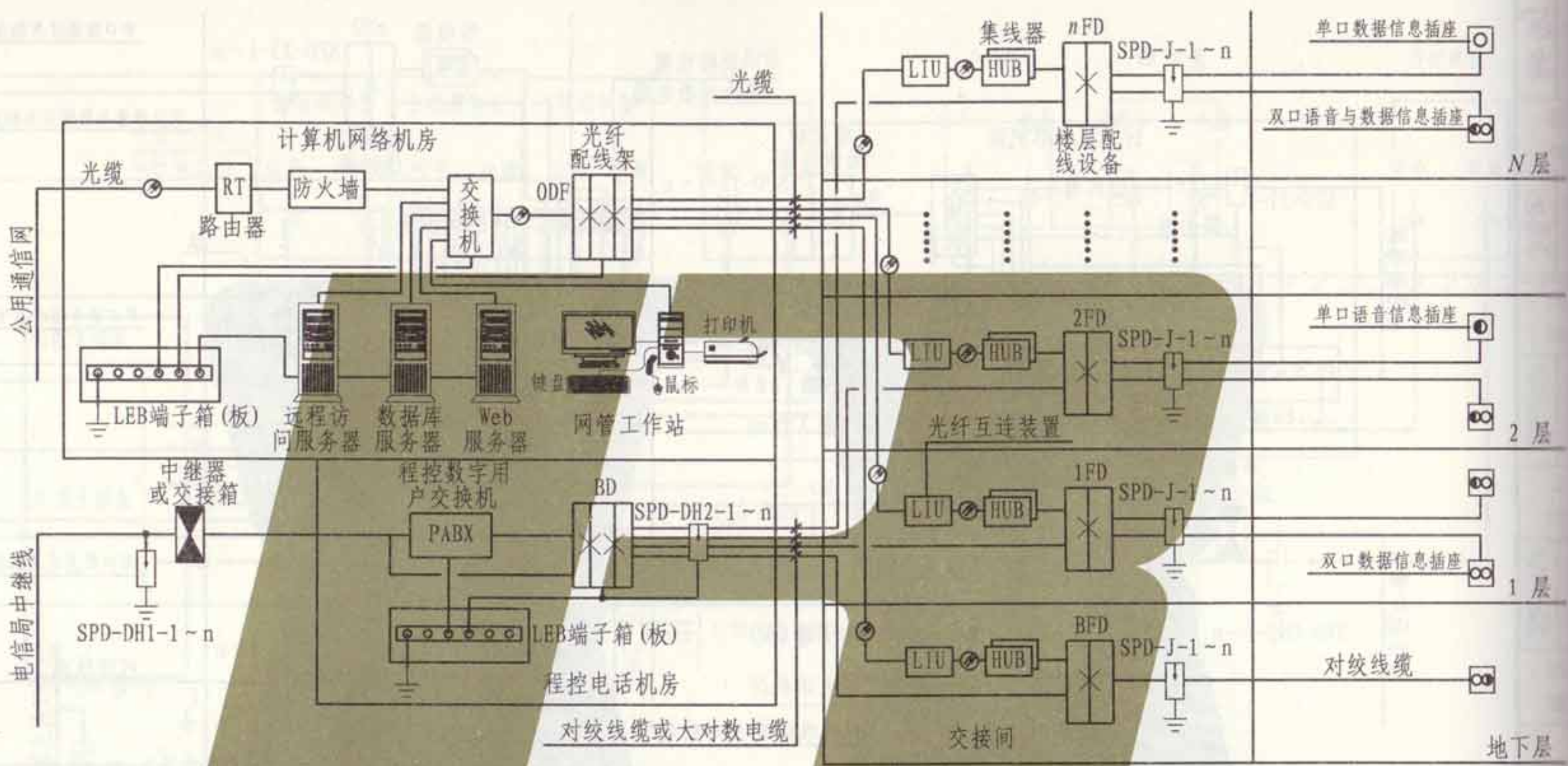

| 设备性能表 | | | |
|-------|-------------|------------|---|
| 序号 | 编号 | 名称 | 设计要求 |
| 1 | SPD-J-1~n | 计算机信号电涌保护器 | 工作电压DC5V(8/20μs), 标称放电电流≥1kA, 满足线路传输速率及带宽要求 |
| 2 | SPD-DH1-1~n | 电话信号电涌保护器 | 工作电压DC110V, 标称放电电流≥0.5kA, 满足线路传输速率及带宽要求 |
| 3 | SPD-DH2-1~n | 电话信号电涌保护器 | 工作电压DC5V, 标称放电电流≥1kA, 满足线路传输速率及带宽要求 |

注: 1. 本图为建筑物内语音采用线缆组网、数据干线采用光缆组网的综合防布线系统雷过电压保护示例, 其楼层配线设备至信息插座部分线路均采用对绞线缆, 可供工程设计时参考使用。
2. SPD电涌保护器的安装位置仅供参考; 对于进出建筑物的信息线路应优先在两端加装SPD保护, 建筑物内部线路加装SPD的要求, 应按雷电防护等级和防护级别由工程设计人员根据实际情况确定。
3. 根据工程需要HUB集线器可选为交换机。

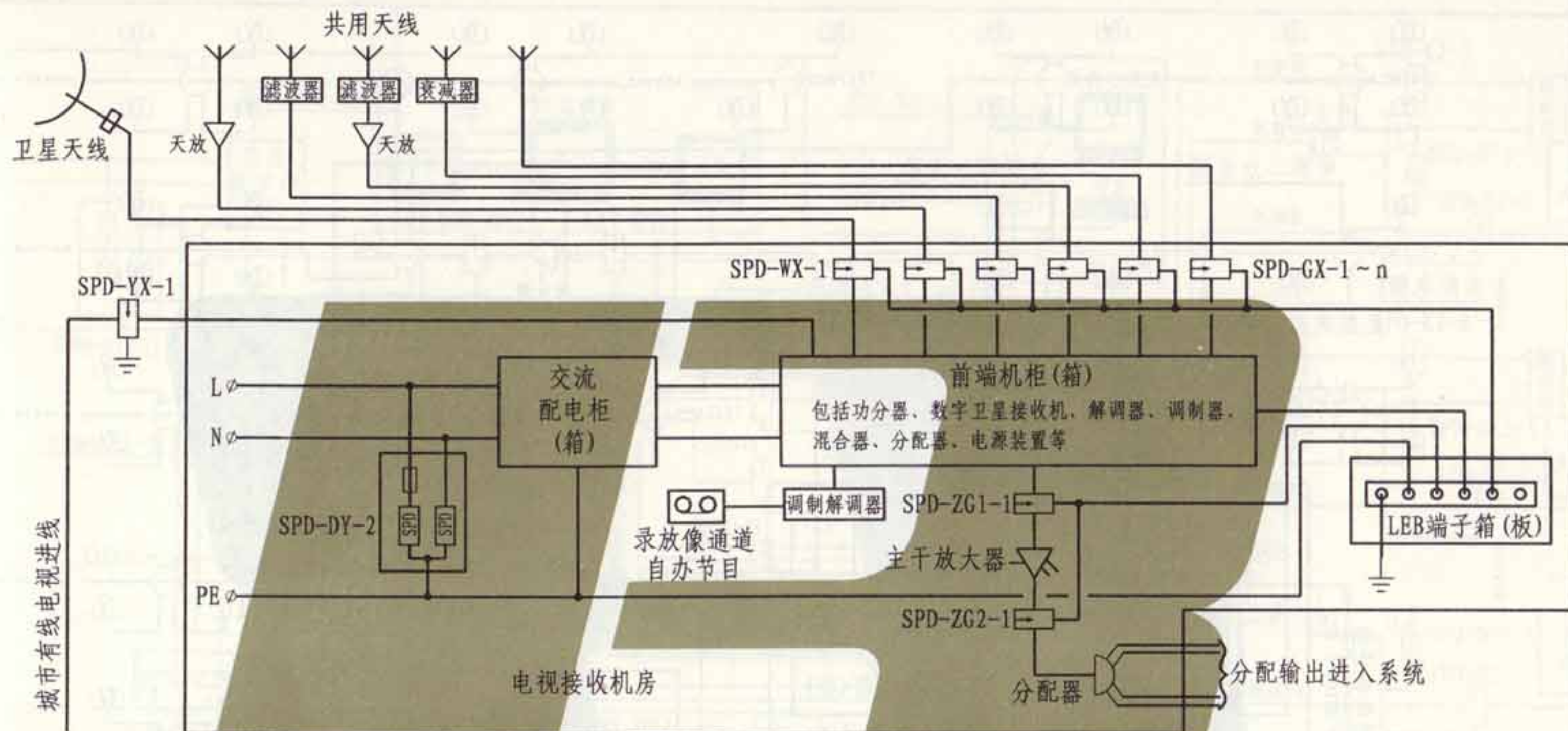

| 设备性能表 | | | |
|-------|-------------|-------------|--|
| 序号 | 编号 | 名称 | 设计要求 |
| 1 | SPD-DY-2 | 电源电涌保护器 | 额定电压220V (8/20μs), 标称放电电流≥20kA, 耐冲击过电压额定值1.5kV |
| 2 | SPD-WX-1 | 卫星天线天馈电涌保护器 | 工作频率900~1500MHz (8/20μs), 标称放电电流≥3kA, 插入损耗≤0.3dB |
| 3 | SPD-GX-1~n | 共用天线天馈电涌保护器 | 工作频率5~1000MHz (8/20μs), 标称放电电流≥3kA, 插入损耗≤0.3dB |
| 4 | SPD-ZG1.2-1 | 主干线信号电涌保护器 | 工作频率5~1000MHz (8/20μs), 标称放电电流≥3kA, 插入损耗≤0.3dB |
| 5 | SPD-YX-1 | 有线电视信号电涌保护器 | 工作频率5~1000MHz (8/20μs), 标称放电电流≥3kA, 插入损耗≤0.3dB |

- 注: 1. 本图为卫星天线、共用天线及有线电视接收, 并采用同轴电缆组网的共用天线电视系统前端防雷过电压保护示例, 可供工程设计时参考使用。
2. SPD电涌保护器的安装位置仅供参考; 共用天线电视系统加装SPD的要求, 应按雷电防护等级和防护级别由工程设计人员根据实际情况确定。

张 制

核 审

吴思远

对 校

景玉安

设计

景玉安

图 制

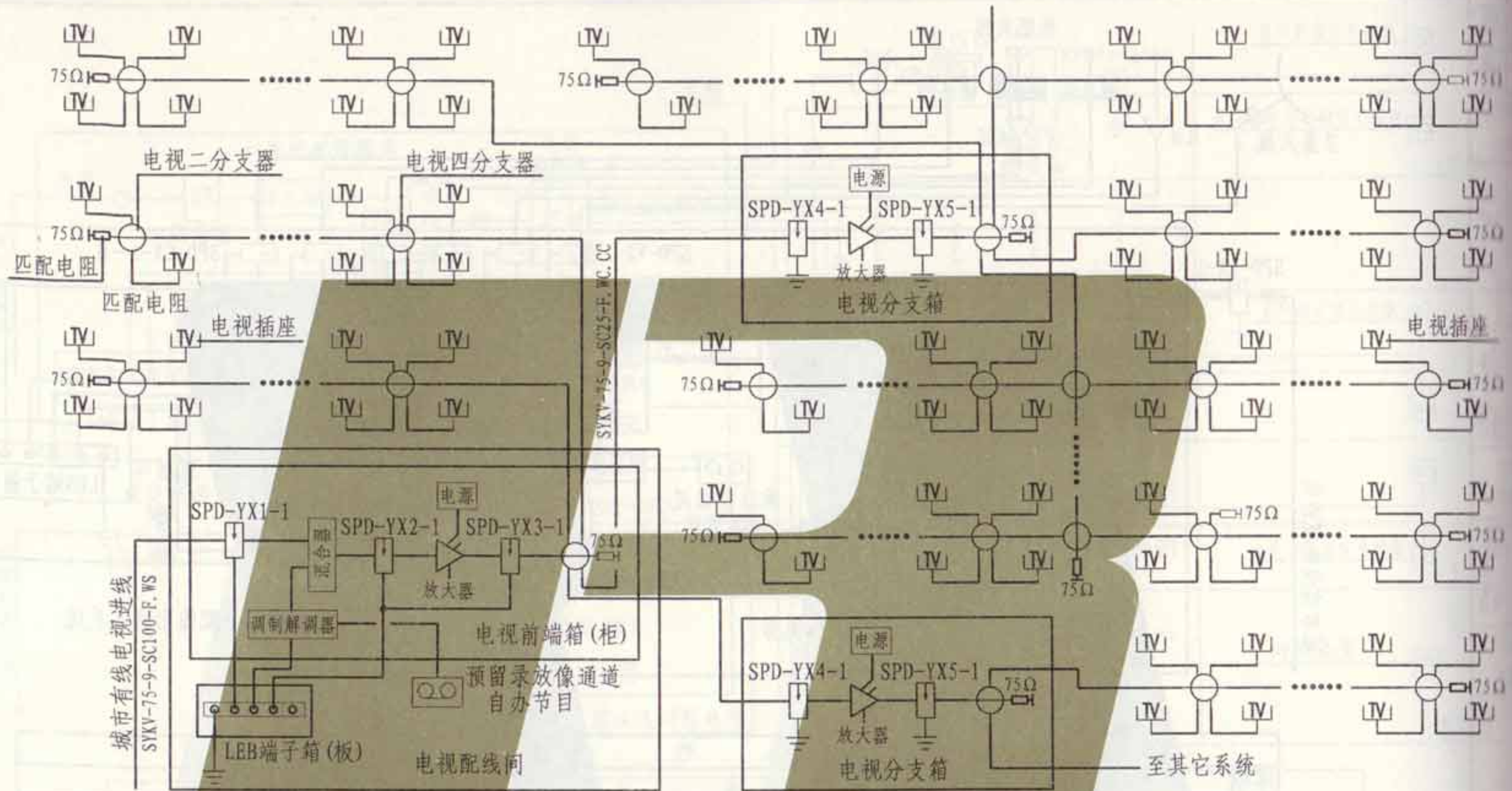

| 设备性能表 | | | |
|-------|-------------|-------------|---|
| 序号 | 编号 | 名称 | 设计要求 |
| 1 | SPD-YX1-1 | 有线电视信号电涌保护器 | 工作频率5~1000MHz(8/20μs),标称放电电流≥3kA,插入损耗≤0.3dB |
| 2 | SPD-YX2.3-1 | 有线电视信号电涌保护器 | 工作频率5~1000MHz(8/20μs),标称放电电流≥3kA,插入损耗≤0.3dB |
| 3 | SPD-YX4.5-1 | 有线电视信号电涌保护器 | 工作频率5~1000MHz(8/20μs),标称放电电流≥3kA,插入损耗≤0.3dB |

注:1. 本图为建筑物内有线电视系统防雷过电压保护示例,其系统均采用同轴电缆组网,可供工程设计时参考使用。

2. SPD电涌保护器的安装位置仅供参考;有线电视系统加装SPD的要求,应按雷电防护等级和防护级别由工程设计人员根据实际情况确定。

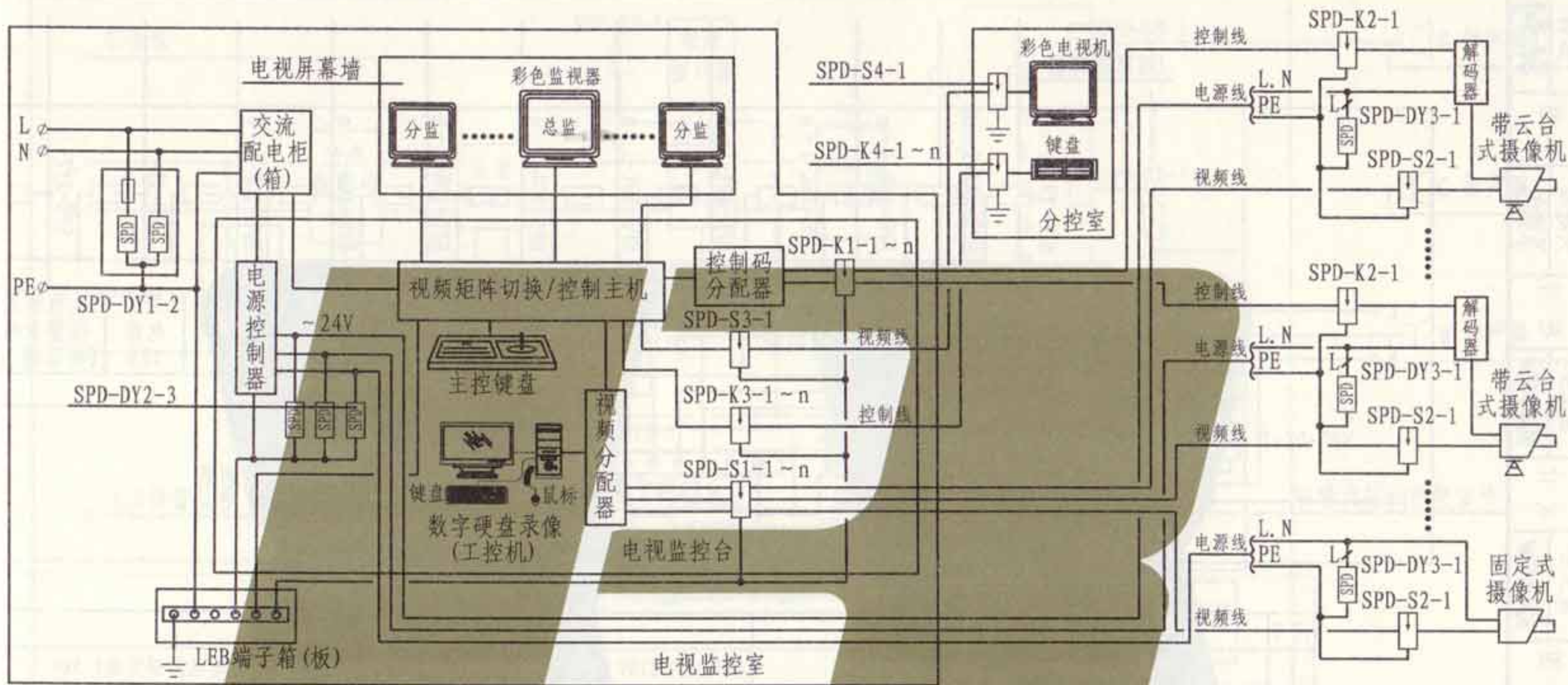

| 设备性能表 | | | |
|-------|--------------|-----------|--|
| 序号 | 编号 | 名称 | 设计要求 |
| 1 | SPD-DY1-2 | 电源电涌保护器 | 额定电压220V (8/20 μ s), 标称放电电流 ≥ 20 kA, 耐冲击过电压额定值1.5kV |
| 2 | SPD-DY2-3 | 电源电涌保护器 | 工作电压24V (8/20 μ s), 标称放电电流 ≥ 10 kA |
| 3 | SPD-DY3-1 | 电源电涌保护器 | 工作电压24V (8/20 μ s), 标称放电电流 ≥ 10 kA |
| 4 | SPD-K1.2-1 | 控制信号电涌保护器 | 工作电压24V (8/20 μ s), 标称放电电流 ≥ 1 kA, 插入损耗 ≤ 0.5 dB |
| 5 | SPD-S1.2-1 | 视频信号电涌保护器 | 工作电压24V (8/20 μ s), 标称放电电流 ≥ 3 kA, 满足线路传输速率及带宽要求 |
| 6 | SPD-K3.4-1~n | 控制信号电涌保护器 | 工作电压24V (8/20 μ s), 标称放电电流 ≥ 1 kA, 插入损耗 ≤ 0.5 dB |
| 7 | SPD-S3.4-1 | 视频信号电涌保护器 | 工作电压24V (8/20 μ s), 标称放电电流 ≥ 3 kA, 满足线路传输速率及带宽要求 |

注: 1. 本图为建筑物内电视监控系统防雷过电压保护示例, 可供工程设计时参考使用。

2. SPD电涌保护器的安装位置仅供参考; 电视监控系统加装SPD的要求, 应按雷电防护等级和防护级别由工程设计人员根据实际情况确定。

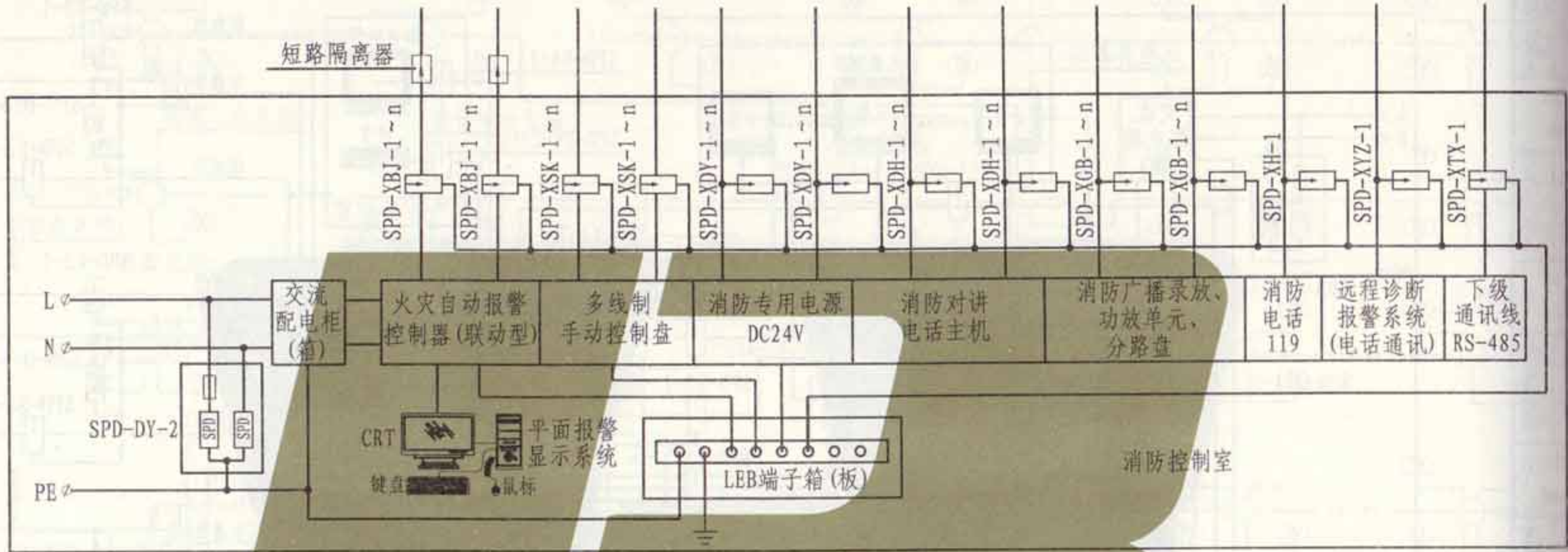

| 设备性能表 | | | |
|-------|-------------|-----------|--|
| 序号 | 编号 | 名称 | 设计要求 |
| 1 | SPD-DY-2 | 电源电涌保护器 | 额定电压220V (8/20μs), 标称放电电流≥20kA, 耐冲击过电压额定值1.5kV |
| 2 | SPD-XBJ-1~n | 报警信号电涌保护器 | 工作电压DC24V (8/20μs), 标称放电电流≥1kA, 插入损耗≤0.5dB |
| 3 | SPD-XSK-1~n | 手控信号电涌保护器 | 工作电压DC24V (8/20μs), 标称放电电流≥1kA, 插入损耗≤0.5dB |
| 4 | SPD-XDY-1~n | 电源电涌保护器 | 额定电压DC24V (8/20μs), 标称放电电流≥10kA |
| 5 | SPD-XDH-1~n | 电话信号电涌保护器 | 工作电压DC110V, 标称放电电流≥0.5kA, 满足线路传输速率及带宽要求 |
| 6 | SPD-XGB-1~n | 广播信号电涌保护器 | 工作电压100V, 工作频率0~10KHz (8/20μs), 标称放电电流≥1kA, 插入损耗≤0.5dB |
| 7 | SPD-XH-1 | 电话信号电涌保护器 | 工作电压DC110V, 标称放电电流≥0.5kA, 满足线路传输速率及带宽要求 |
| 8 | SPD-XYZ-1 | 远诊信号电涌保护器 | 工作电压DC110V, 标称放电电流≥0.5kA, 满足线路传输速率及带宽要求 |
| 9 | SPD-XTX-1 | 通讯信号电涌保护器 | 工作电压DC5V (8/20μs), 标称放电电流≥1kA, 满足线路传输速率及带宽要求 |

注: 1. 本图适用于二总线火灾自动报警系统, 火灾报警、联动、区域(楼层)火灾显示盘及气体灭火报警均挂接在二总线上。
2. SPD电涌保护器的安装位置仅供参考; 火灾自动报警系统加装SPD的要求, 应按雷电防护等级和防护级别由工程设计人员根据实际情况确定。

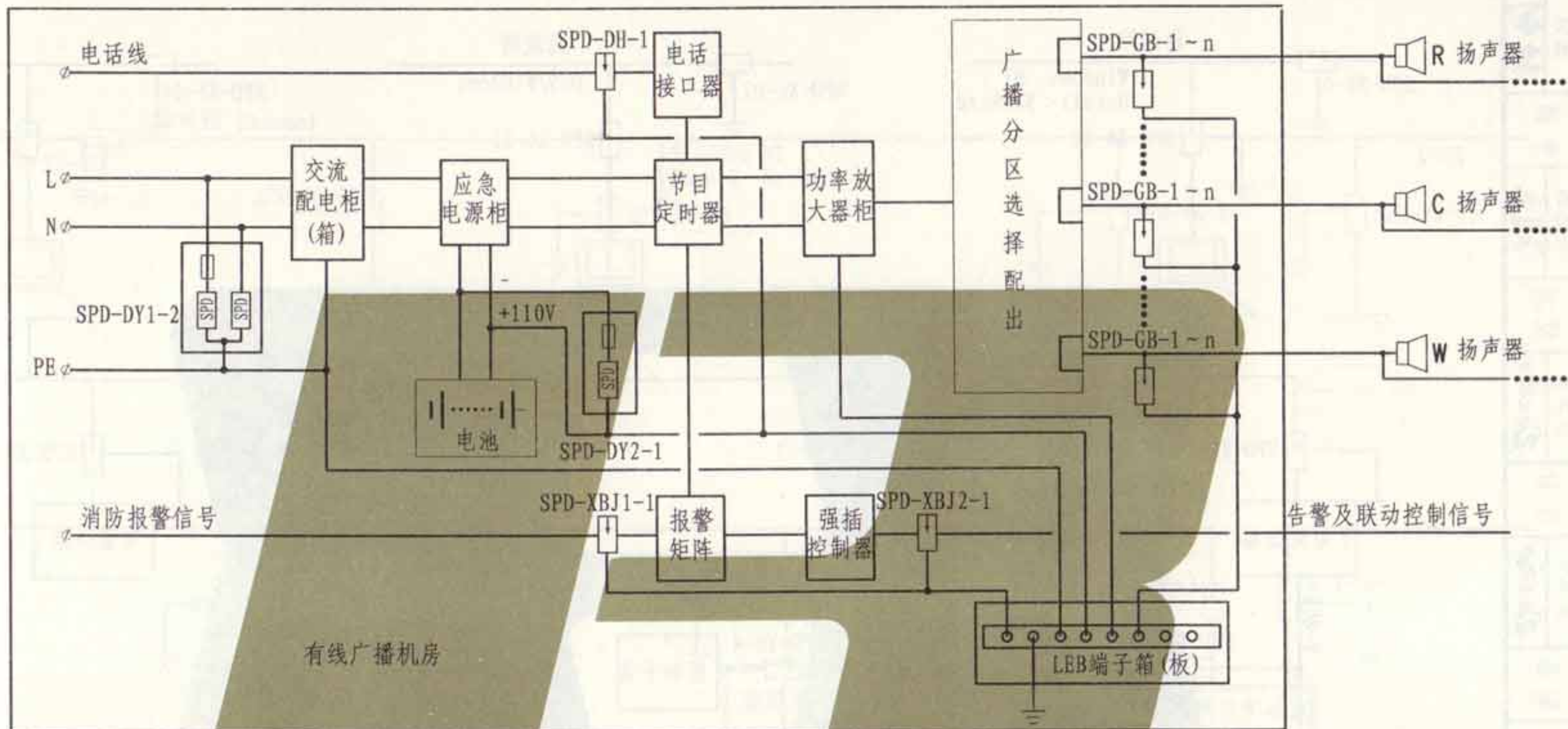

| 设备性能表 | | | |
|-------|--------------|-----------|---|
| 序号 | 编号 | 名称 | 设计要求 |
| 1 | SPD-DY1-2 | 电源电涌保护器 | 额定电压220V (8/20 μ s), 标称放电电流 ≥ 20 kA, 耐冲击过电压额定值1.5kV |
| 2 | SPD-DY2-1 | 电源电涌保护器 | 额定电压DC110V (8/20 μ s), 标称放电电流 ≥ 10 kA |
| 3 | SPD-DH-1 | 电话信号电涌保护器 | 工作电压DC110V, 标称放电电流 ≥ 0.5 kA, 满足线路传输速率及带宽要求 |
| 4 | SPD-GB-1 ~ n | 广播信号电涌保护器 | 工作电压110V, 工作频率0~10KHz, (8/20 μ s), 标称放电电流 ≥ 1 kA, 插入损耗 ≤ 0.5 dB |
| 5 | SPD-XBJ1.2-1 | 报警信号电涌保护器 | 工作电压DC24V, (8/20 μ s), 标称放电电流 ≥ 1 kA, 插入损耗 ≤ 0.5 dB |

注: 1. 本图为建筑物内典型的有线广播系统防雷过电压保护示例, 可供工程设计时参考使用。

2. SPD电涌保护器的安装位置仅供参考; 有线广播系统加装SPD的要求, 应按雷电防护等级和防护级别由工程设计人员根据实际情况确定。

有线广播系统防雷
过电压保护方式

| | |
|-----|--------|
| 图集号 | L13D10 |
| 页次 | 219 |

张剑

核审

吴恩远

吴恩远

对校

吴恩远

设计

吴恩远

制图

吴恩远

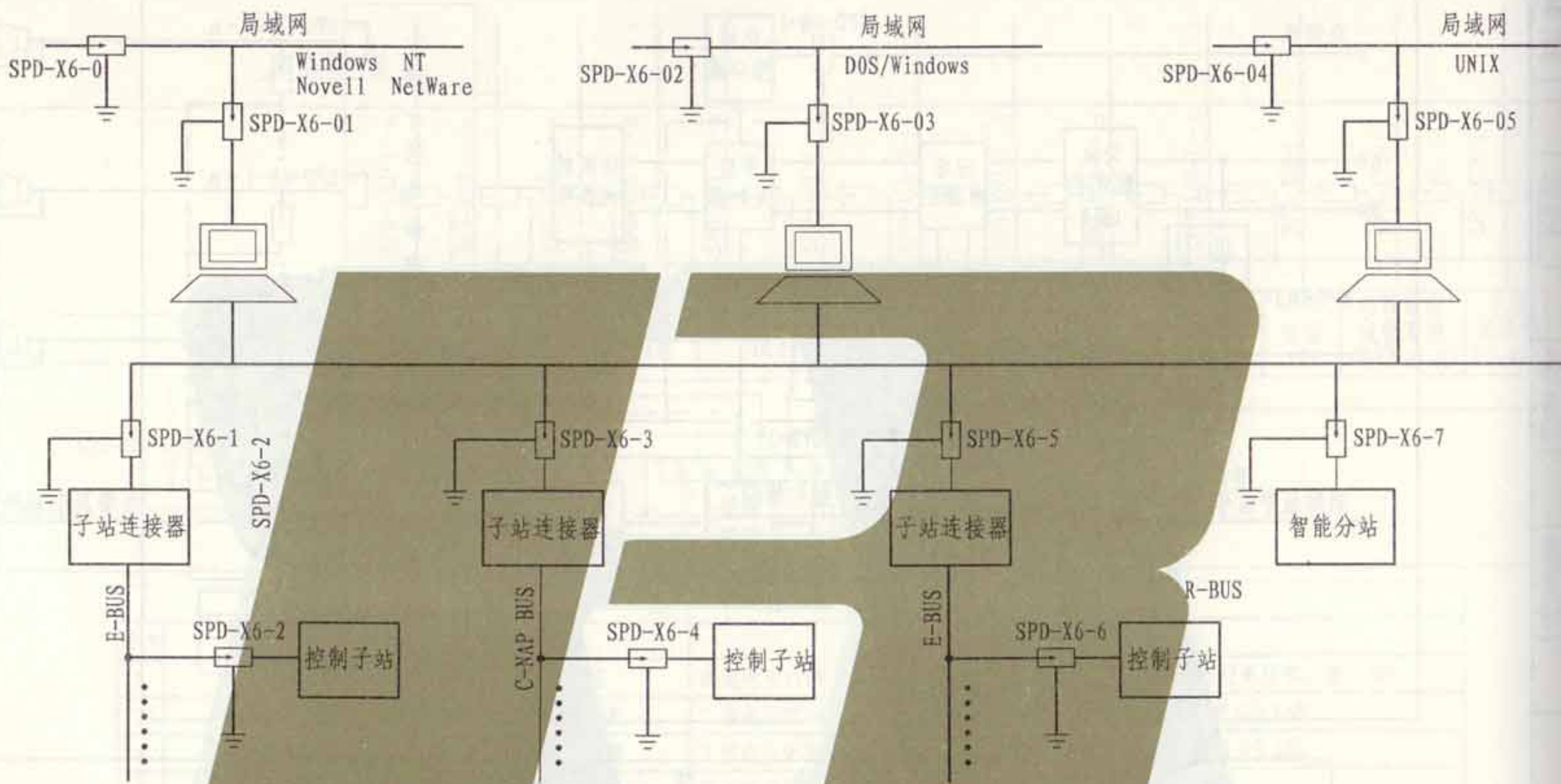

| 设备性能表 | | | |
|-------|-------------|-------------|-----------------------------------|
| 序号 | 编号 | 名称 | 设计要求 |
| 1 | SPD-X6-1~7 | BA系统信号电涌保护器 | 网络标称电压6V,浪涌电流1kA (8/20μs),设备耐压25V |
| 2 | SPD-X6-0~05 | BA系统信号电涌保护器 | 网络标称电压6V,浪涌电流1kA (8/20μs),设备耐压25V |

注: SPD电涌保护器的安装位置仅供参考; 对于进出建筑物的信号和控制线路应优先在两端加装SPD保护, 建筑物内部线路加装SPD的要求, 应按雷电防护等级和防护级别由工程设计人员根据实际情况确定。

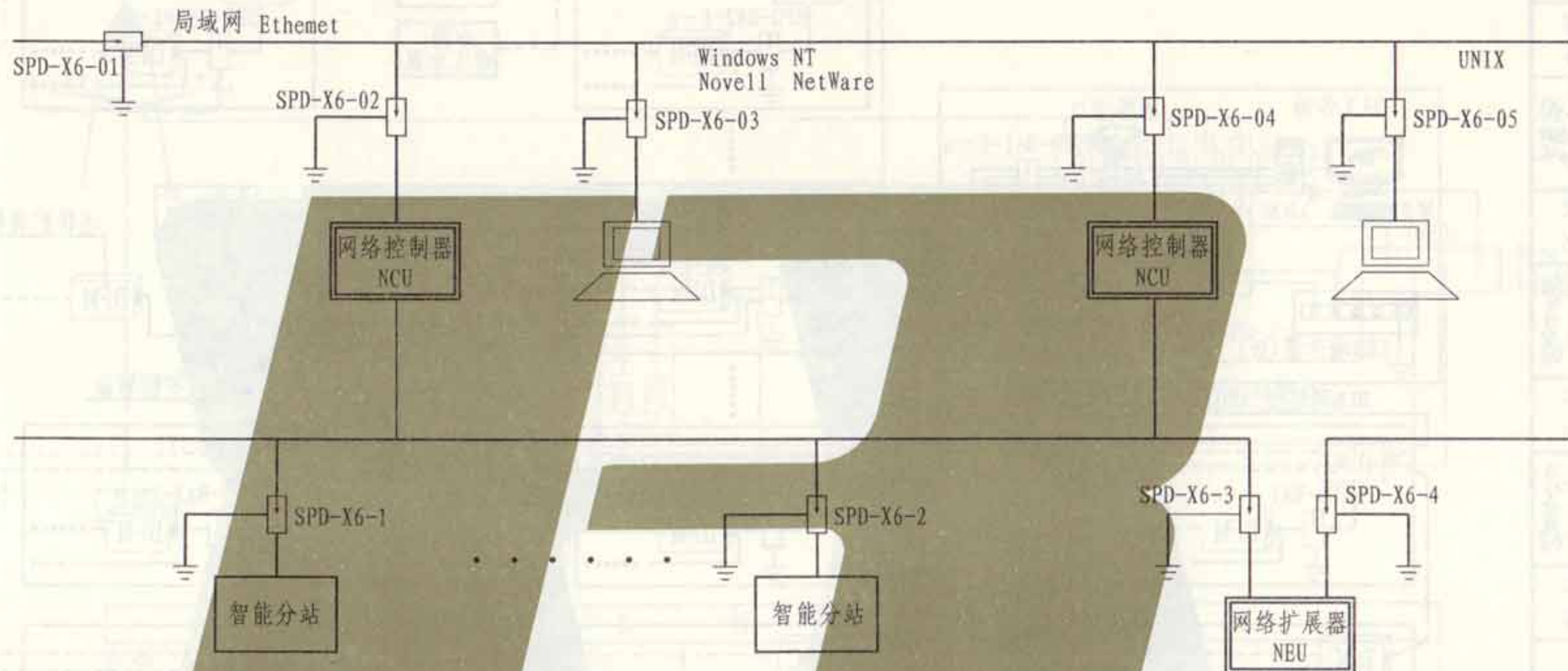

| 设备性能表 | | | |
|-------|----------------|-------------|-------------------------------------|
| 序号 | 编号 | 名称 | 设计要求 |
| 1 | SPD-X6-1 ~ 4 | BA系统信号电涌保护器 | 网络标称电压6V, 浪涌电流1kA (8/20μs), 设备耐压25V |
| 2 | SPD-X6-01 ~ 05 | BA系统信号电涌保护器 | 网络标称电压6V, 浪涌电流1kA (8/20μs), 设备耐压25V |

注: SPD电涌保护器的安装位置仅供参考; 对于进出建筑物的信号和控制线路应优先在两端加装SPD保护, 建筑物内部线路加装SPD的要求, 应按雷电防护等级和防护级别由工程设计人员根据实际情况确定。

张钊

审核

吴思远

对校

景玉安

设计

景玉安

图制

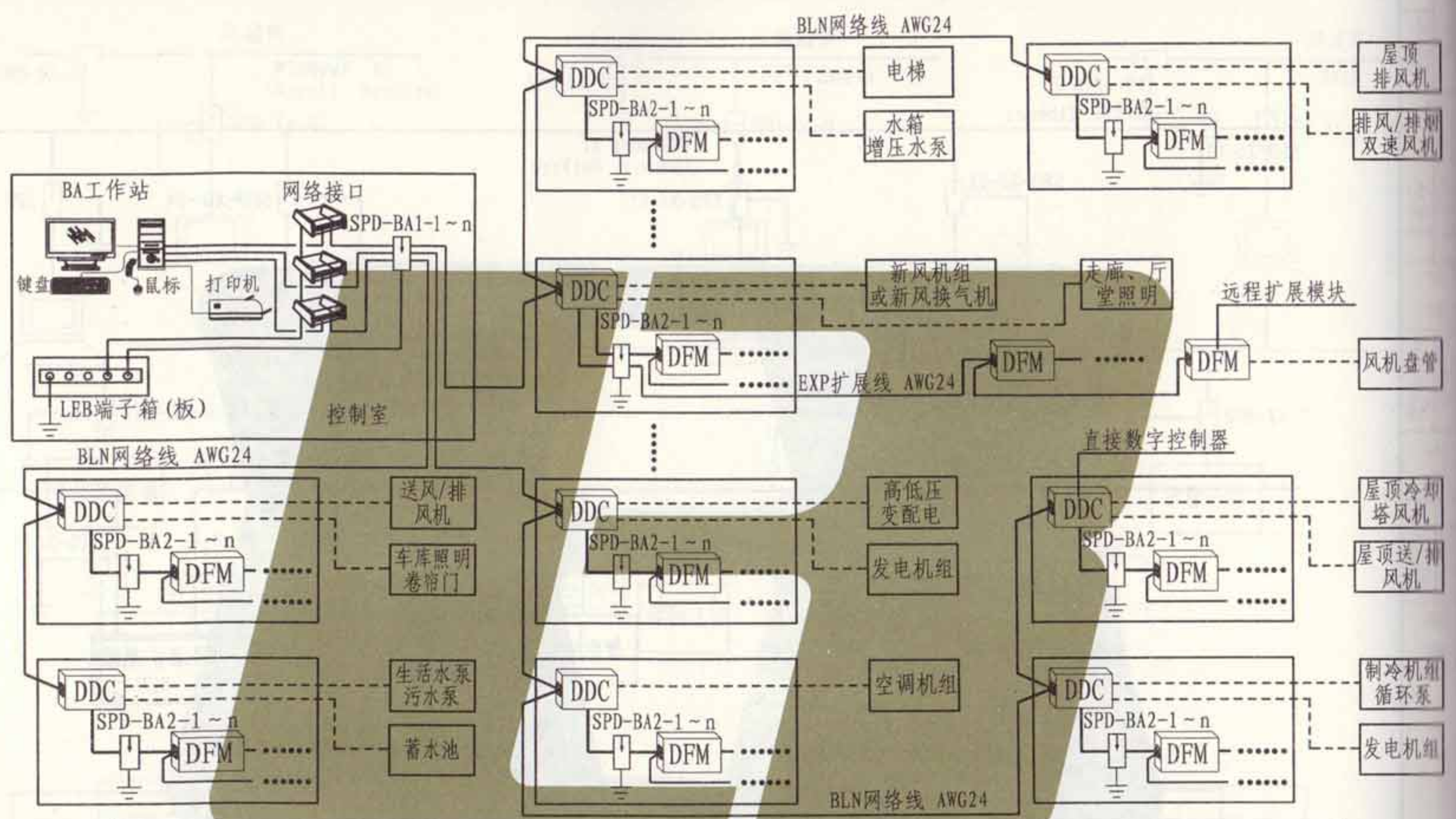

| 设备性能表 | | | |
|-------|---------------|-----------|--|
| 序号 | 编号 | 名称 | 设计要求 |
| 1 | SPD-BA1-1 ~ n | 监控信号电涌保护器 | 工作电压DC5V (8/20μs), 标称放电电流≥1kA, 满足线路传输速率及带宽要求 |
| 2 | SPD-BA2-1 ~ n | 监控信号电涌保护器 | 工作电压DC5V (8/20μs), 标称放电电流≥1kA, 满足线路传输速率及带宽要求 |

注: 1. 本图为建筑物内采用RS-485总线组网的建筑设备监控系统防雷过电压保护示例, 可供工程设计时参考使用。

2. SPD电涌保护器的安装位置仅供参考; 对于进出建筑物的信号和控制线路应优先在两端加装SPD保护, 建筑物内部线路加装SPD的要求, 应按雷电防护等级和防护级别由工程设计人员根据实际情况确定。

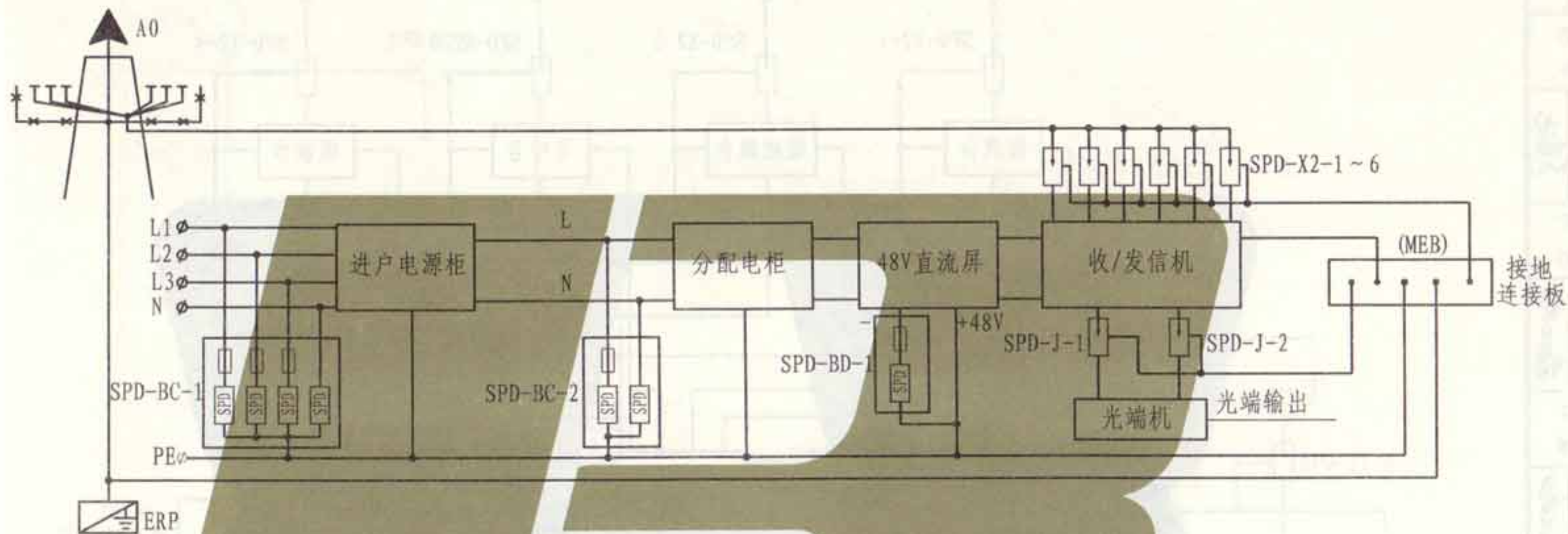

| 设备性能表 | | | |
|-------|------------|------------|---|
| 序号 | 编号 | 名称 | 设计要求 |
| 1 | A0 | 接闪杆 | 泄放电流200kA(10/350μs) |
| 2 | ERP | 接地模块 | 接地冲击电阻不大于1Ω |
| 3 | SPD-BC-1 | 电源电涌保护器 | 网络标称电压380V, 电涌电流40kA(10/350μs), 设备耐压6kV |
| 4 | SPD-BC-2 | 电源电涌保护器 | 网络标称电压220V, 电涌电流10kA(8/20μs), 设备耐压1kV |
| 5 | SPD-BD-1 | 电源电涌保护器 | 网络标称电压48V, 电涌电流5kA(8/20μs), 设备耐压350V |
| 6 | SPD-X2-1~6 | GSM天馈电涌保护器 | 工作频率850~980MHz, 泄放电流8kA(8/20μs), 插入损耗不大于0.3dB |
| 7 | SPD-J-1.2 | 信号电涌保护器 | 工作频率0~10MHz, 电涌电流3kA(8/20μs), 插入损耗不大于0.3dB |

注: SPD电涌保护器的安装位置仅供参考; 移动通讯基站加装SPD的要求, 应按雷电防护等级和防护级别由工程设计人员根据实际情况确定。

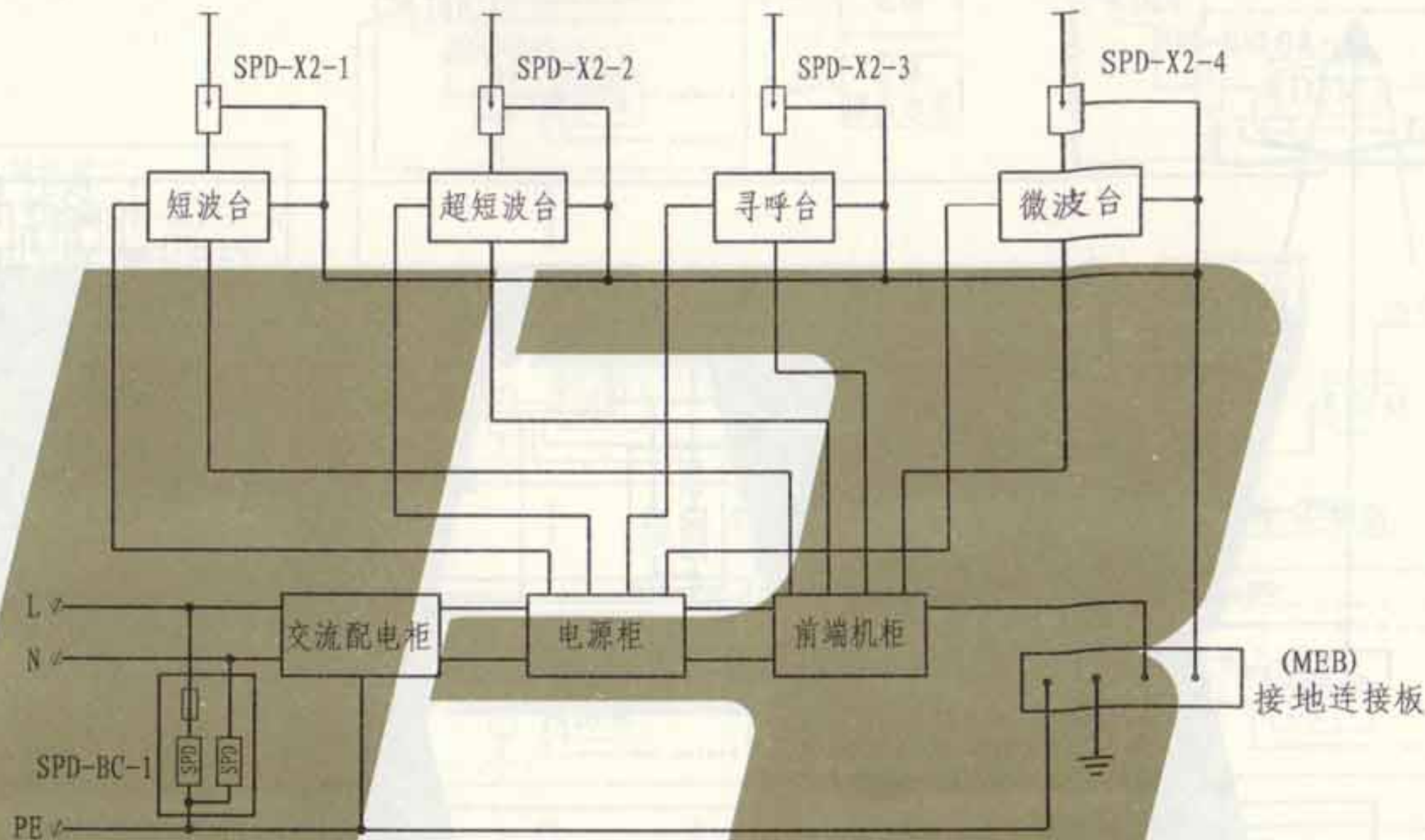

| 设备性能表 | | | |
|-------|----------|------------|---|
| 序号 | 编号 | 名称 | 设计要求 |
| 1 | SPD-BC-1 | 电源电涌保护器 | 网络标称电压220V, 电涌电流20kA (8/20μs), 设备耐压1kV |
| 2 | SPD-X2-1 | 寻呼台天馈电涌保护器 | 工作频率3~30MHz, 电涌电流8kA (8/20μs), 插入损耗不大于0.3dB |
| 3 | SPD-X2-2 | 超短波天馈电涌保护器 | 工作频率130~470MHz, 电涌电流8kA (8/20μs), 插入损耗不大于0.3dB |
| 4 | SPD-X2-3 | 短波天馈电涌保护器 | 工作频率130~470MHz, 电涌电流8kA (8/20μs), 插入损耗不大于0.3dB |
| 5 | SPD-X2-4 | 微波天馈电涌保护器 | 工作频率900~2000MHz, 电涌电流5kA (8/20μs), 插入损耗不大于0.3dB |

注: SPD电涌保护器的安装位置仅供参考;无线通讯台(站)加装SPD的要求,应按雷电防护等级和防护级别由工程设计人员根据实际情况确定。

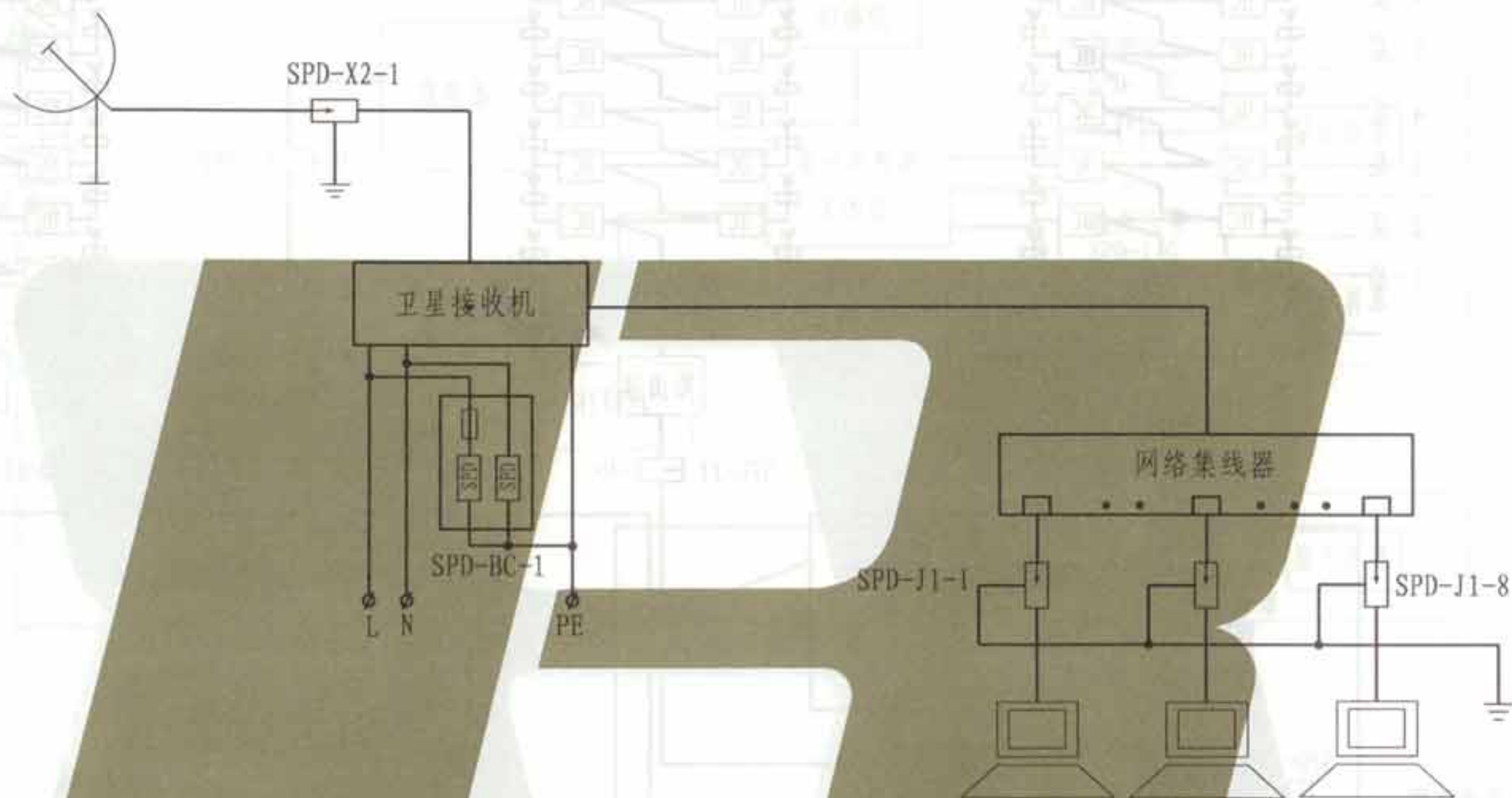

| 设备性能表 | | | |
|-------|------------|------------|---|
| 序号 | 编号 | 名称 | 设计要求 |
| 1 | SPD-BC-1 | 电源电涌保护器 | 网络标称电压220V, 电涌电流20kA (8/20 μ s), 设备耐压1kV |
| 2 | SPD-X2-1 | 卫星数据电涌保护器 | 工作频率1500MHz, 电涌电流5kA (8/20 μ s), 插入损耗不大于0.3dB |
| 3 | SPD-J1-1~8 | 计算机数据电涌保护器 | 网络标称电压12V, 电涌电流1.5kA (8/20 μ s), 设备耐压40V |

注: SPD电涌保护器的安装位置仅供参考; 数据通讯系统加装SPD的要求, 应按雷电防护等级和防护级别由工程设计人员根据实际情况确定。

张制

核

审

吴恩远

吴恩远

对

校

安

安

设计

安

安

图

制

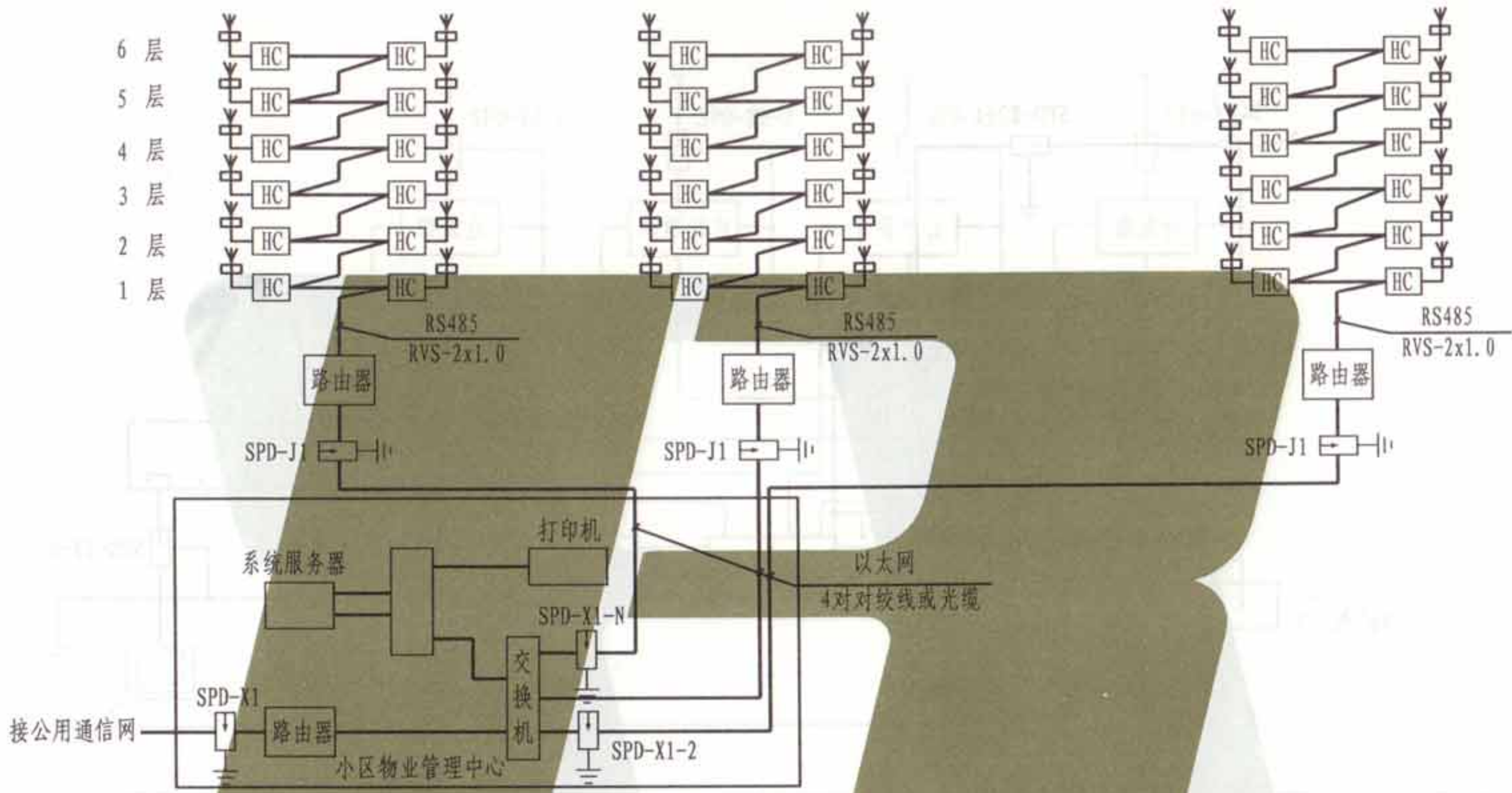

| 设备性能表 | | | | | | |
|-------|----------|------------|-------------|------------------------|--------------|----------------------|
| 序号 | 编号 | 名称 | 设计要求 | | | |
| 1 | SPD-J | 计算机信号电涌保护器 | $U_s=12V$ | $U_p=1.8U_n$ | $n_f=100M$ | $I_n=3kA(8/20\mu s)$ |
| 2 | SPD-J1 | 计算机信号电涌保护器 | $U_s=12V$ | $U_p=1.8U_n$ | $n_f=100M$ | $I_n=3kA(8/20\mu s)$ |
| 3 | SPD-X1-N | 电话信号电涌保护器 | $U_s=110V$ | $U_s \leq 2 \sim 3U_n$ | $U_p=1.8U_n$ | $I_n=5kA(8/20\mu s)$ |
| 4 | SPD-X2 | 短波信号电涌保护器 | $U_s < 100$ | $f_e=3 \sim 30MHz$ | $P_e=100W$ | $I_n=8kA(8/20\mu s)$ |

注：1. SPD电涌保护器的安装位置仅供参考；对于进出建筑物的信号及控制线路应优先在两端加装SPD保护，建筑物内部线路加装SPD的要求，应按雷电防护等级和防护级别由工程设计人员根据实际情况确定。

2. 电话交换机交换箱内的SPD一般用保险器代替。

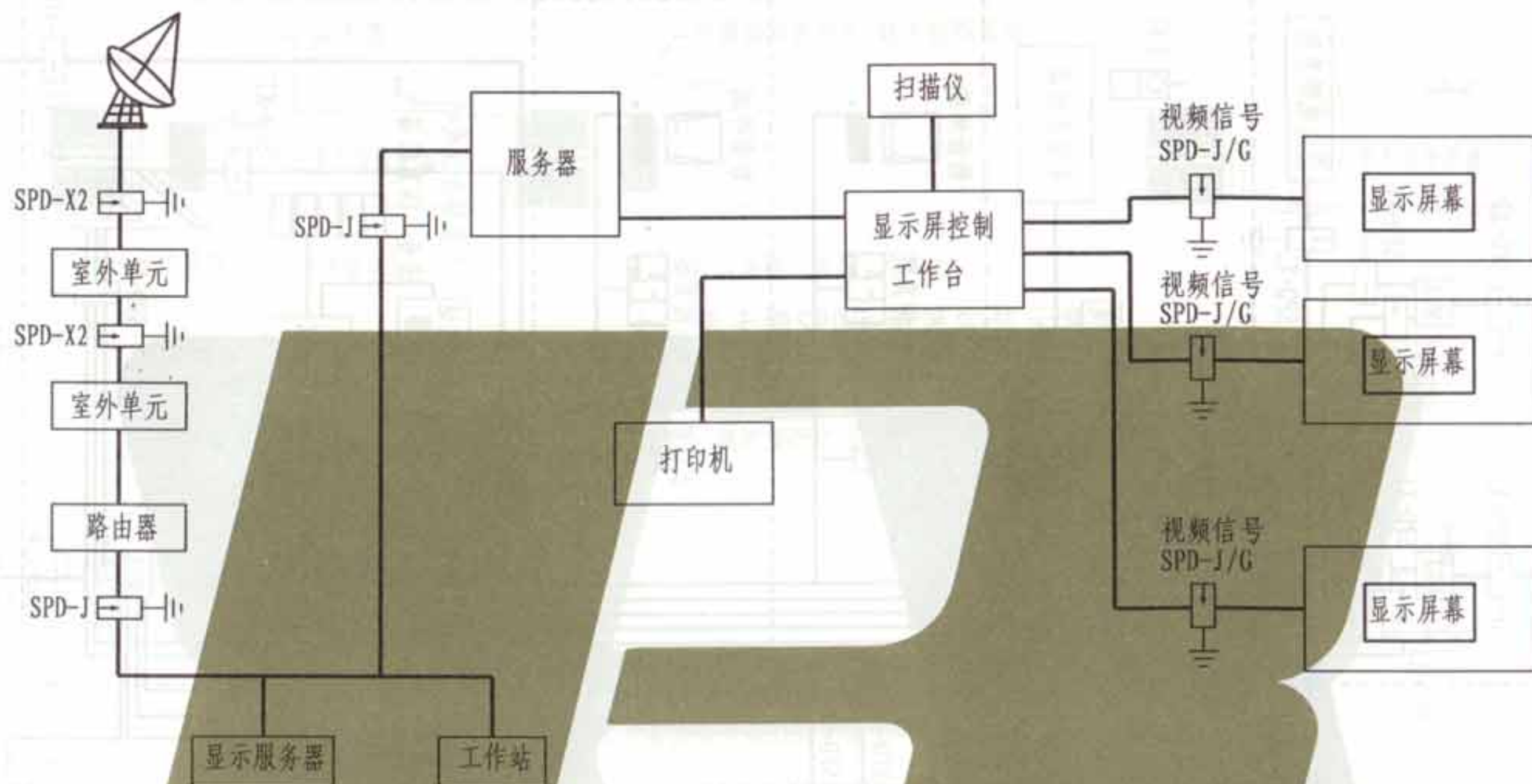

| 设备性能表 | | | |
|-------|--------|-------------|--|
| 序号 | 编号 | 名称 | 设计要求 |
| 1 | SPD-J | 计算机信号电涌保护器 | $U_s=12V$ $U_p=1.8U_n$ $n_f=100M$ $I_n=3kA (8/20\mu s)$ |
| 2 | SPD-G | 视频信号电涌保护器 | $U_s=2 \sim 3U_n$ $U_p=1.8U_n$ $f_c=0 \sim 10MHz$ $I_n=10kA (8/20\mu s)$ |
| 3 | SPD-X3 | 公用天线信号电涌保护器 | $U_s=2 \sim 3U_n$ $P_e=100W$ $f_c=40 \sim 860MHz$ $I_n=5kA (8/20\mu s)$ |
| 4 | SPD-X2 | 卫星天馈信号电涌保护器 | $U_s=2 \sim 3U_n$ $P_e=100W$ $f_c=1500MHz$ $I_n=5kA (8/20\mu s)$ |

注: SPD电涌保护器的安装位置仅供参考; 对于进出建筑物的信息线路应优先在两端加装SPD保护, 建筑物内部线路加装SPD的要求, 应按雷电防护等级和防护级别由工程设计人员根据实际情况确定。

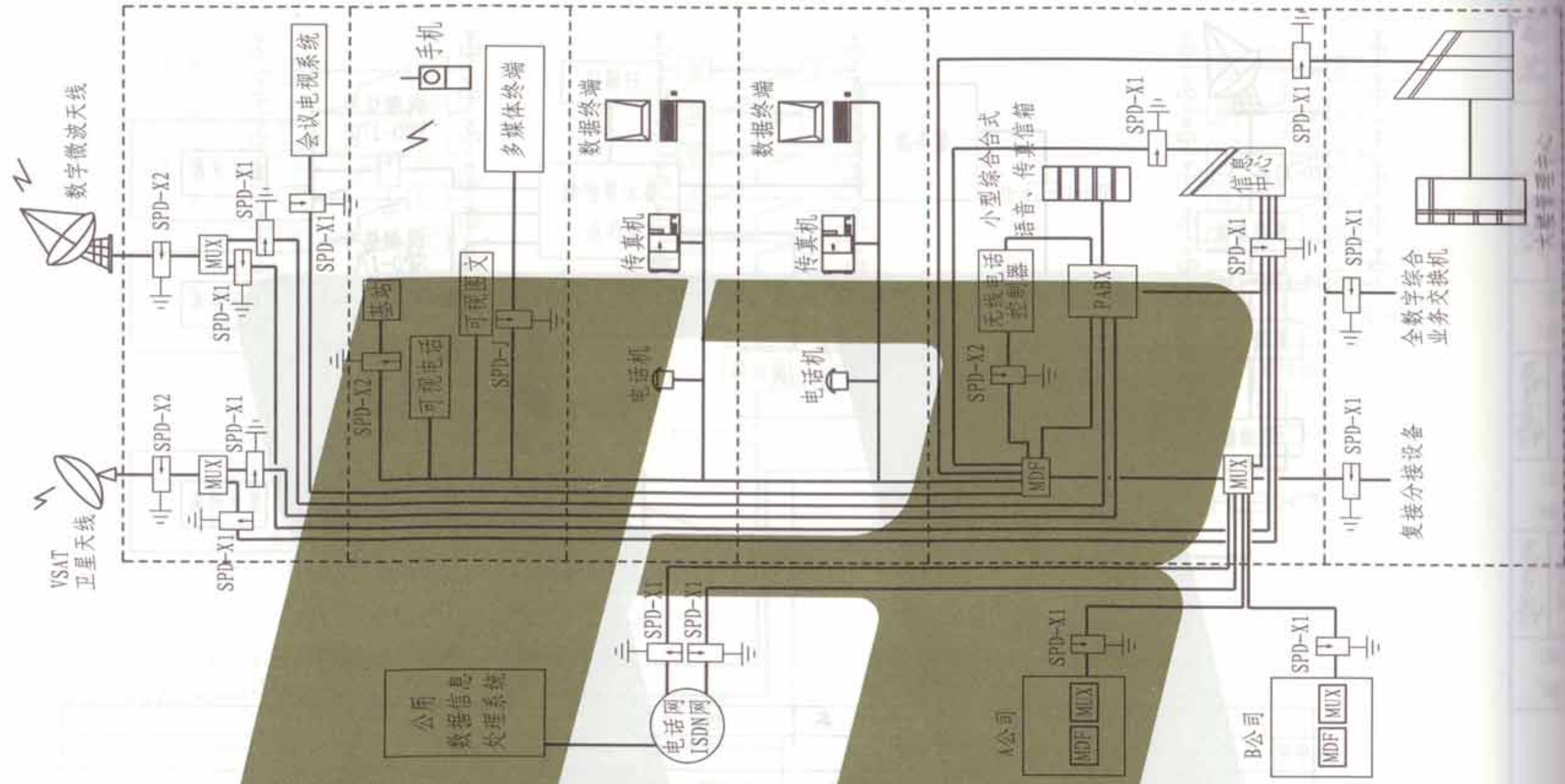

| 设备性能表 | | | |
|-------|--------|-------------|--|
| 序号 | 编号 | 名称 | 设计要求 |
| 1 | SPD-X1 | 电话信号电涌保护器 | $U_n=110V$ $U_p=1.8U_n$ $U_s=2\sim 30U_n$ $I_n=5kA(8/20\mu s)$ |
| 2 | SPD-X2 | 卫星数据信号电涌保护器 | $f_e=2000MHz$ $U_p=1.8U_n$ $P_e=500W$ $I_n=5kA(8/20\mu s)$ |
| 3 | SPD-J | 计算机信号电涌保护器 | $U_n=12V$ $U_p=1.8U_n$ $f=100MHz$ $I_n=3kA(8/20\mu s)$ |

注: SPD电涌保护器的安装位置仅供参考; 对于进出建筑物的信息线路应优先在两端加装SPD保护, 建筑物内部线路加装SPD的要求, 应按雷电防护等级和防护级别由工程设计人员根据实际情况确定。

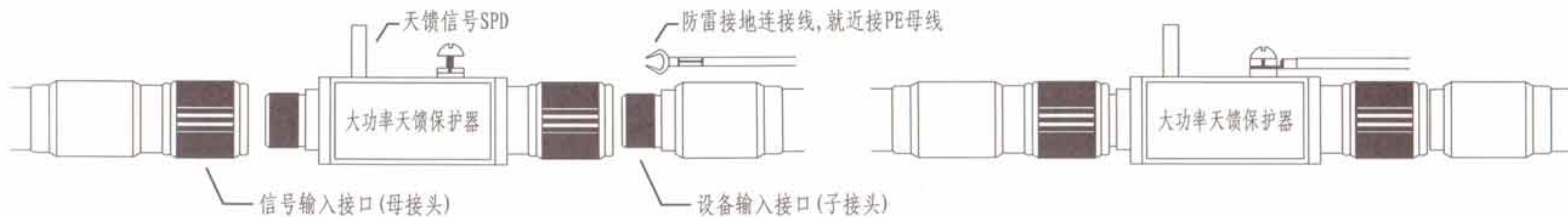

大功率天馈SPD保护器安装示意图



计算机信号RS232/25针SPD保护器安装示意图

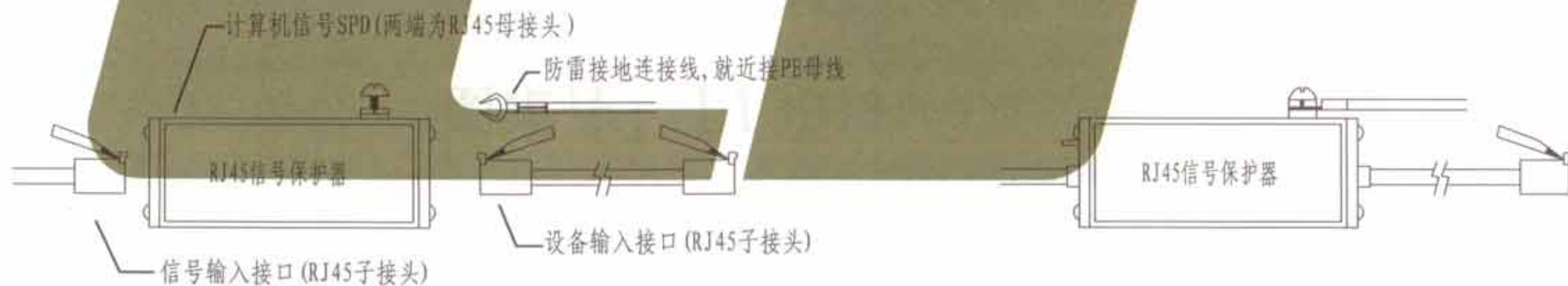

信号RJ45接口SPD保护器安装示意图