



牛股牛形

罗石明 © 著

短线暴利秘籍

洞悉获取财富的绝对密码 开启短线炒股的财富之门

广东省出版集團
广东人民出版社

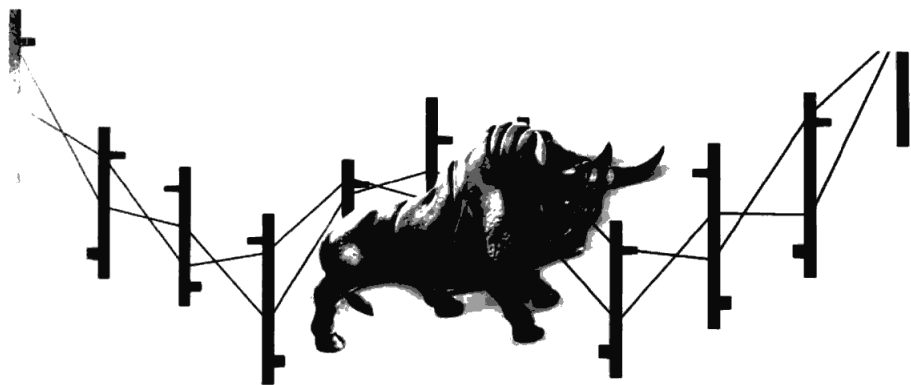

牛股牛形

罗石明 © 著

短线暴利秘籍

洞悉获取财富的绝对密码 开启短线炒股的财富之门

广东出版集团
广东人民出版社

图书在版编目 (CIP) 数据

牛股牛形/罗石明著. —广州: 广东人民出版社, 2014. 1

ISBN 978-7-218-07742-0

I. ①牛… II. ①罗… III. ①股票市场—研究 IV. ①F832.51

中国版本图书馆 CIP 数据核字 (2013) 第 246720 号

Niu Gu Niu Xing

牛股牛形

罗石明 著

版权所有 翻印必究

出版人: 曾 莹

责任编辑: 肖风华 李 敏

封面设计: 张建民

责任技编: 周 杰 黎碧霞

出版发行: 广东人民出版社

地 址: 广州市大沙头四马路 10 号 (邮政编码: 510102)

电 话: (020) 83798714 (总编室)

传 真: (020) 83780199

网 址: <http://www.gdpph.com>

印 刷: 广州骏通印刷科技有限公司

书 号: ISBN 978-7-218-07742-0

开 本: 787mm × 1092mm 1/16

印 张: 20 插 页: 1 字 数: 296 千

版 次: 2014 年 1 月第 1 版 2014 年 1 月第 1 次印刷

定 价: 45.00 元

如发现印装质量问题, 影响阅读, 请与出版社 (020-83795749) 联系调换。

售书热线: (020) 83791487 83790604 邮购: 83781421



当下股市进入一个奇异的炒作循环中，大部分股票长期萎靡不振，却丝毫不妨碍少部分股票大涨特涨，翻倍是寻常事，像冠豪高新之类一口气涨好几倍的也不鲜见。这说明在中国经济转型阵痛时期，一方面原来的传统行业彻底沦为夕阳产业，几乎不可能再有机会重现昔日辉煌，而另一面一些新兴产业的板块个股，由于高成长的预期而得到资金的青睐，股价一涨再涨，牛股频频出现，可惜大部分股民只能哀叹牛股不属于自己。

事实上何必哀叹呢？牛股自有牛形，要抓住并不难。即使对技术分析没有很深的研究，也可以从行业上加以区分。传统的行业如钢铁、煤炭，且不说产能过剩，就是日渐严苛的环保要求也足以让这些公司喘不过气来，要再想有所作为恐怕很难。此类个股也许有超跌反弹的机会，但几乎每次反弹都是逃跑的时机，绝不可留恋。相反，一些朝阳行业的个股则前景远大，比如3D打印，技术先进，市场前景广阔，未来发展空间巨大，且有政策的支持，想不涨都难。当然也有人说泡沫，但历史上这种泡沫并不鲜见，比如微软、苹果等，即使泡沫严重，其快速成长带来的利润也足以抵消一部分泡沫，因而此类题材个股轮番炒作，自有其合理之处。因此要想抓牛股，首先要对市场热点题材有高度的敏感，对国家政策的导向有一定认识，不能逆潮流而动。恰当的做法就是顺应国家改革的方向，捕捉题材热点，万万不可在冷门



中独守，那也许永无出头之日。

有投资者也许会质问，牛股没走出来之前无人知道是否属于热门题材。这话不无道理。乐通股份在强劲拉升的过程中，很多人都目瞪口呆，不知道为什么一个普通的油墨公司会受到如此追捧，直到接近尾声的时候，媒体才披露其涉及石墨烯概念。这就给了我们一个难题——如何提前辨识牛股？这也是本书要重点解决的问题。是否有方法提前辨认出牛股，从而及时跟进，不至于错失牛股？当然有，而且并不难。依据笔者多年的总结，有一点对发现牛股非常重要，即是大牛有形。中国古代人总是讲无形，大道无形，那是理想的境界，是精神的追求。炒股不可能如此虚化，否则离破产就不远了。要寻找牛股还得从具体的走势形态入手。所谓有形就是有技术形态，走势流畅优美，量能配合恰当，所有这一切都显示这个股票已经被高度控制，那成长为牛股就只是时间问题。笔者经常跟朋友聊起选股，选牛股就像选美女。美女都是清新脱俗，不枝不蔓，举手投足自有韵律，牛股亦然。如此按图索骥，发现牛股也非难事。

发现了牛股未必能骑住牛股，这又是一个难题，书中也有解决的办法，读者可以去学习体会。

在经济转型时期，股市难免有磨难。如何在艰难的环境中杀出一条血路，是一个成功的股民必经的修炼。摆正心态，刻苦钻研，成功也就不远了。最后祝愿股民战友们新的历史机遇面前不要错失良机，将牛股手到擒来。

罗石明

2013年夏于广州



第一章 抓住热点板块就成功了一半

1

一、热点板块的类型 2

1. 国家经济政策催生的热点板块 2
2. 新兴产业 5
3. 年复一年的年报行情 7
4. 突发事件催生的热点板块 7
5. A 股的特色板块——重组和摘帽 8
6. 关乎国计民生的板块是天然的热点 10

二、热点板块的特点 13

1. 热点板块呼应国家经济政策 13
2. 热点板块的集体性 13
3. 热点板块的轮动性 14
4. 热点板块有赖于主流资金的推动 15

三、如何把握热点板块的炒作 15

1. 对热点板块个股了如指掌 15
2. 紧盯板块排名和涨幅榜 16
3. 热点滋生的土壤——大盘走势 18



4. 抓住热点板块的龙头 19
5. 寻找多热点集于一身的股票 21
6. 把握热点板块的间歇性启动 24

第二章 选股决定盈利空间

27

一、大牛有形 28

1. 技术形态是主力运作的具体体现 28
2. 大形态才有大空间 33

二、盘整出牛股 41

1. 盘整是蓄势的体现 41
2. 平均线黏合是盘整的典型表现 44
3. 铁板桥是盘整的极端形式 48
4. 叠加盘整终会加速 51
5. 悬空盘整更上层楼 55

三、有节奏、走势流畅是牛股的表征 58

1. 节奏体现了主力的控盘能力和水准 58
2. 平均线轨道滑行是流畅的表现 68
3. 适中的上升速率 71

四、成交量是血肉 75

1. 持续地量 76
2. 缩量上涨说明高度控盘 79
3. 成交量缩放有序 83

五、支撑是好股票的筋骨 86

1. 压力线和支撑线转换成功 86
2. 阳线支撑 89
3. 相对巨量支撑 93



- 4. 生命线支撑 96
- 5. 60 日线托出大牛 99

第三章 牛股首次介入时机

103

一、突破压力线 104

- 1. 轻松突破压力线 104
- 2. 放量突破压力线 109
- 3. 一日过两关 112
- 4. 大突破 115
- 5. 突破底部形态颈线 118

二、趋势线上的买点 121

- 1. 鲤鱼跳龙门 121
- 2. 趋势变轨 125

三、平均线买点 128

- 1. 平均线活结 128
- 2. 平均线黏合后向上发散 130

四、K 线异动买点 133

- 1. 低位低开长阳 133
- 2. 突破缺口 137

五、指标异动买点 140

- 1. MACD 指标与股价底背离 140
- 2. MACD 指标二次金叉 143

第四章 牛股二次介入时机

147

一、K 线异动买点 148

1. 蚂蚁撼树 148
2. 象吞蛇 150
3. 迅速吞没长阴线 154
4. 蚕食长阴线 157
5. 两面夹击 160
6. 持续缺口 163

二、成交量异动买点 166

1. 巨量阴线的考量 166
2. 快速吞没巨量阴线 169
3. 蚕食巨量阴线 172

三、回踩测试支撑形成的买点 175

1. 支撑线上的止跌回转信号 175
2. 支撑线的十字星和极短线 178

四、突破整理形态 182

五、技术指标参考介入点 185

1. MACD 黏合后向上发散 185
2. MACD 指标蜻蜓点水 187
3. MACD 指标 0 上金叉 193
4. 布林线张口 196

第五章 会卖才是师傅

201

一、容易出现反转的压力位 202

1. 前期盘整区域 202
2. 前高、前低位置形成的压力位 205

二、短线敏感的止盈点 207

1. 日落 K 线组合 207

2. 高开长阴线 211

3. 避雷针 214

三、参考成交量判断头部 217

1. 异常巨量 217

2. 放量滞涨 220

四、指标的见顶信号 223

1. MACD 指标顶部大背离 223

2. MACD 指标小背离 226

3. 平均线黏合后向下发散 229

4. 平均线死结 231

五、止损止盈要点 234

1. 关注关键 K 线 234

2. 阳线止盈 236

3. 生命线止盈 239

第六章 用脑思考

243

一、逆向思维 244

1. 该跌不跌 244

2. 破低反涨 247

3. 挖坑 251

4. 为什么不逃跑 257

5. 该涨不涨 260

6. 破高反跌 263

7. KDJ 指标高位钝化 266

二、常规实用思维 270

1. 强者恒强 270



2. 十字星、上影线代替调整或单日阴线调整 273

3. 被动调整和主动调整 275

三、左右摇摆的骑墙之势 280

1. 伪阴线 280

2. 抵抗线上的骑墙 285

附录 2012 年牛股大揭秘

289

1. ST 泰复 290

2. 国海证券 291

3. 珠江实业 293

4. 华夏幸福 295

5. 阳光城 297

6. 罗顿发展 299

7. 欧菲光 301

8. 山东墨龙 302

9. 秦岭水泥 303

10. 赤峰黄金 305

11. 华数传媒 306

12. 酒鬼酒 307

13. 浙江东日 309

14. 东宝生物 310



第一章

抓住热点板块
就成功了一半

市场投资者分为两派，一派认为 A 股只有题材炒作的价值，另外一派则坚持价值投资。我们不否认当下的 A 股以题材炒作为主流，包括基金在内的主流资金都日趋短线化，不能不说是 A 股市场的一个悲哀。也许这本身有其合理性，由于制度的缺陷，一味地长线往往吃力不讨好。只有结合题材和业绩成长性，才能在 A 股市场取得较好成绩。在 A 股市场，题材并不都是无厘头，也是对市场前景的良好预期，往往能转化为实际的生产力，从而带动上市公司取得更好的业绩。从这个角度看，题材和价值并不都是排斥的，反而密切相关。因此根据题材抓住热点板块是股民一项重要的工作，离开了热点板块，要想取得佳绩几乎不太可能。换个角度思维，涨幅大的股票无一不是热点板块，如此你就能更清楚为什么要紧跟热点操作，抓住热点板块就等于成功了一半。当然也不能否认有些热点确实是无稽之谈，往往就是一锤子买卖的炒作，对于这类热点我们还是要坚决摒弃。

一、热点板块的类型

1. 国家经济政策催生的热点板块

要在 A 股生存，一个重要的规则就是紧跟国家经济政策的导向。市场把这条规则戏称为听党的话。我国虽然在努力开放市场，形成所谓的市场经济，但不可否认，政府在经济中仍然起到至关重要的作用，其相关的经济政策与企业的发展休戚相关。这并非危言耸听，时至今日，水泥、钢铁等产业在产能本已严重过剩的背景下，仍时常传出重大项目获批的消息，足见政府有形无形之手始终在左右经济的发展方向。一些新兴产业也得到了政府的强力支持，这是西方国家所不具有的得天独厚的优势。也正因为如此，资本市场的热点资金会追逐国家经济政策扶持的产业，相关个股自然被炒作。比如

2012年诞生的城镇化概念，就是典型的带有政府主导色彩的热点题材。再如“美丽中国”概念就是十八大提出的治国理念，自然也得到热炒。下面我们看实例。

如图1-1所示，福建金森2012年10月23日突然跳空涨停，此后轮番炒作，最高涨幅几近翻倍。是这家上市公司在当时发生了质的变化吗？完全没有，产业还是那个产业，业绩还是那个业绩，人还是那些人，谈不上有什么变化。要说变化就是其题材得到发掘，即该股吻合当时的热点题材——“美丽中国”。该股主营森林培训管护，是理所当然的“美丽中国”概念股股票，业绩还算可以，盘子较小，成为当时炒作的热点不是偶然。



图 1-1 福建金森 002679

达刚路机则是另外一个热点概念——城镇化的龙头。如图 1-2 所示，该股 2012 年 11 月 30 日涨停启动，略加调整后连续涨停，一口气拉出了 5 个涨停板，让人叹为观止。该股当时有什么本质的变化吗？肯定没有，有的只是概念。该股吻合了当时政府提出的城镇化概念，从而成为游资追逐的对象。作为普通投资者，也许我们不需要思考投资的价值，只要跟随热点板块的节奏，及时切入，就可以收获超预期的盈利，何乐而不为呢？当然这也要我们有相当的热点敏感度，否则就会在疑惑中错失良机。

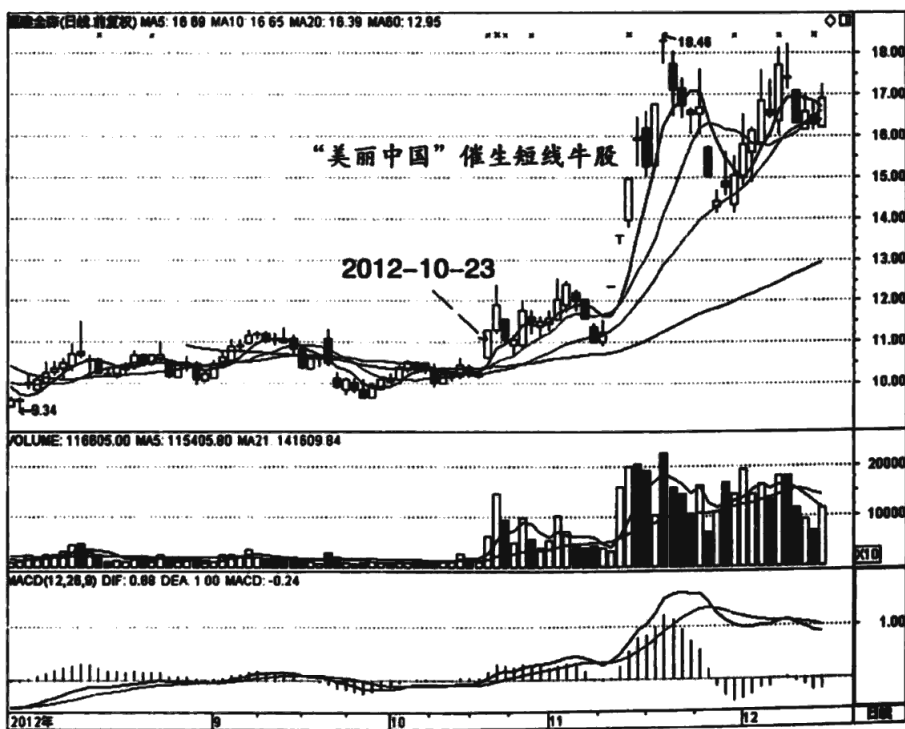

图 1-2 达刚路机 300103

2. 新兴产业

中国经济近期发展艰难,面临转型阵痛。在优胜劣汰的时代,新兴产业成为当然的希望所在。有经济学家认为未来的经济发展动力来源于金融资本和高科技,此言不无道理,苹果公司的异军突起就是明证。未来的中国不仅面临经济转型阵痛,同时面临能源、人口老龄化等危机,因此相关的替代产业将成为明日之星,比如新能源产业、高端制造业等。具体而言,2012年开始热炒的页岩气、地热、3D打印和节能环保等概念,都是所谓的新兴产业,值得投资者在未来长时间关注。

如图1-3所示,山东墨龙是页岩气概念的龙头。2012年8月7日该股

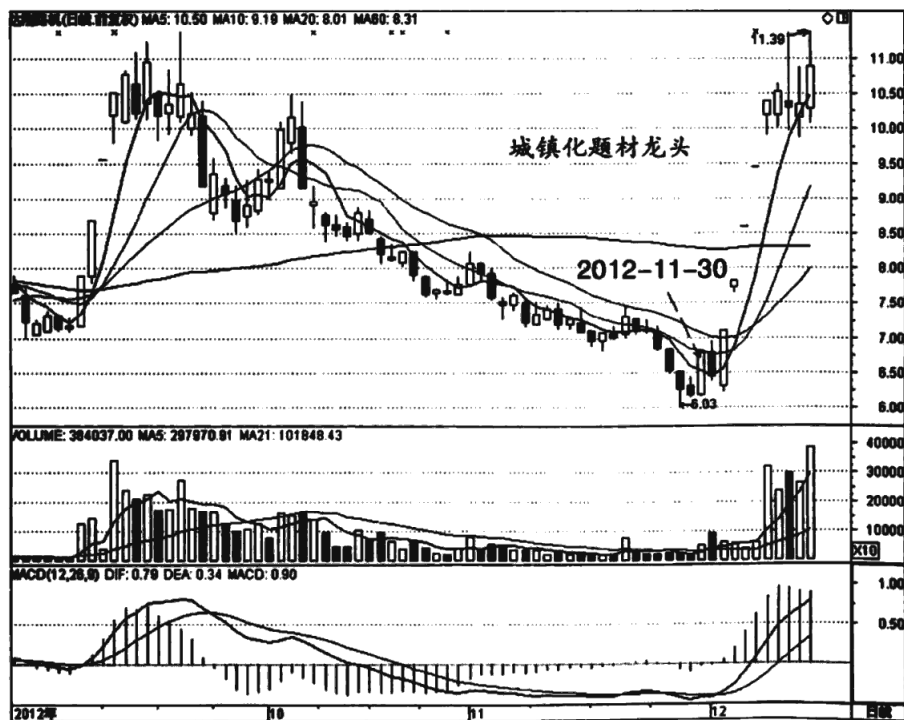

图1-3 山东墨龙 002490

三聚环保是一个具有节能环保和空气治理概念的股票。在中国灰霾天气日渐严重的时候，这个概念受到市场疯狂炒作。如图 1-4 所示，2012 年 12 月 26 日该股爬上 60 日均线，进入多头走势，此后该股稳健拉升，极少调整，整体涨幅巨大，市场为之咋舌。这就是热点题材的巨大催化作用，投资者可以尝试寻找相关个股。中国几十年快速发展，环境恶化日趋严重，现在

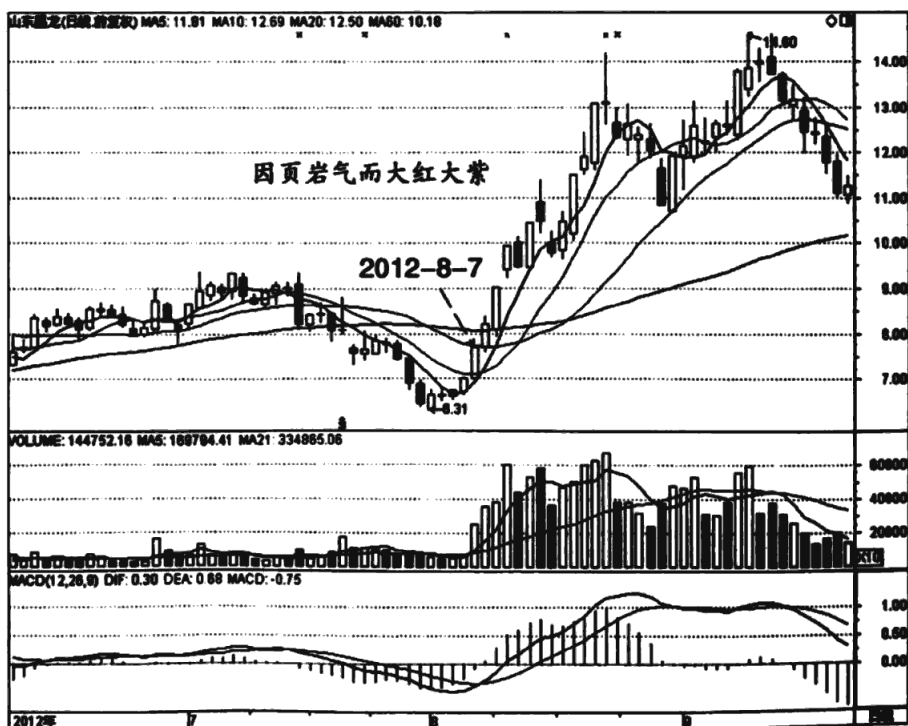

图 1-4 三聚环保 300072

到了还债的时候。这也催生了相关产业的快速发展，使其未来的成长性得到了认同。从这个思路寻找个股，未必不是一条捷径。

3. 年复一年的年报行情

年报行情是年年必炒的大餐，也是投资者乐此不疲参与的项目。具备年报高增长和高送转概念的个股，我们可以笼统地称之为年报预期板块。到岁末年初，几千家上市公司到了交成绩单的时候，几家欢喜几家愁，那些业绩高增长的个股往往得到市场的推崇，而导致资金持续流入，从而产生一波甚至几波大行情。此外业绩高增长的个股往往伴随着高送转的出台，虽然高送转只是个数字游戏，但不妨碍市场的炒作。对相关个股，投资者都可以密切关注。

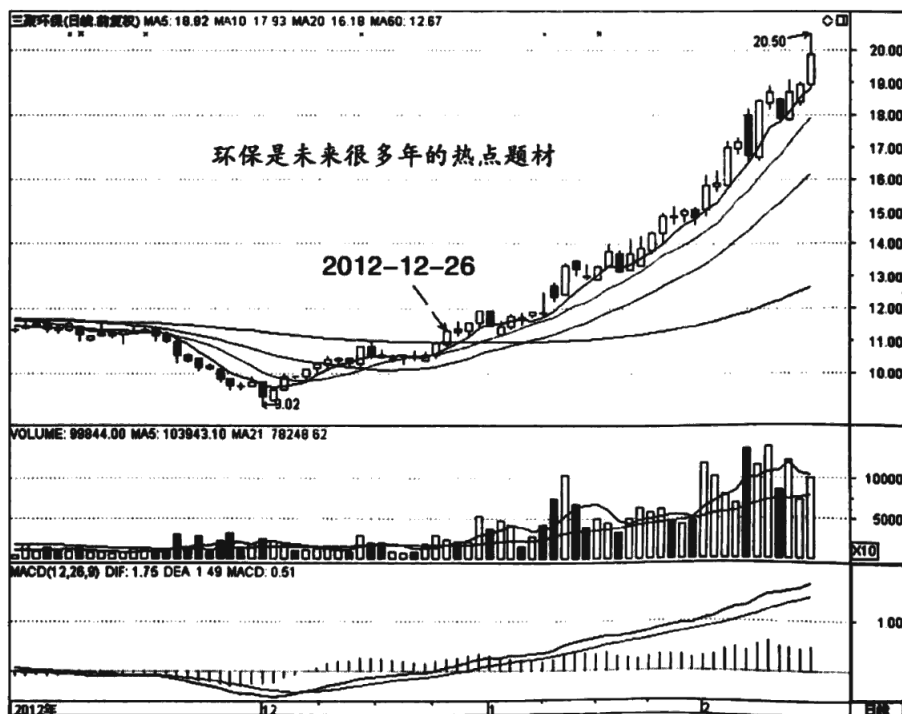
省广股份是一家绩优小盘股，在 2012 年底到 2013 年初，该股受到疯狂的炒作。炒作的理由就是高增长和高送转，年末该公司向上修正业绩预报，也就是业绩超预期增长，这无异于一个天大的喜讯，在当时的经济环境中还能保持如此高的发展速度，着实难能可贵。也正是这样一个思维，市场资金大幅流入抢筹，导致股价大幅拉升。如图 1-5 所示，该股 2012 年 12 月 21 日突破 60 日平均线时还是 22 元，到 2013 年 2 月底时已经近 39 元，短期涨幅之大令人赞叹。

4. 突发事件催生的热点板块

突发事件也可能催生热点板块。比如中日钓鱼岛事件刺激出军工和汽车等热点板块，汶川地震刺激出建材和医药等热点板块。其内在的逻辑是突发事件催生了内在需求，往往能改善相关板块个股的业绩，从而具有较好的发展前景。经由这种思维，突发事件可能引发短线的热点炒作，投资者不妨试探介入。不过这种股票往往是一锤子买卖，炒过之后就不会再有人问津。

罗顿发展是一只三沙概念的龙头股。所谓三沙概念纯属意外，来源于中国为应对南海争端而设立的三沙市。这种事件虽不能说前无古人后无来者，





图 1-5 省广股份 002400

但也称得上极少。成立三沙市的消息一经流出，立刻转化为市场的炒作热情，由此走出几只超级牛股。如图 1-6 所示，罗顿发展于 2012 年 7 月 16 日一字涨停启动，此后连连涨停，整个波段涨幅近 2 倍。这只能归功于该股契合了当时的热点——三沙概念，而且整个概念如此独特，才得以有如此出色的表现。

5. A 股的特色板块——重组和摘帽

A 股有一个永久的热点板块，那就是重组。有些 ST 板块个股业绩奇差，又无力扭转局面。为了摘帽，只能通过资本运作，进行重组，改头换面，从而乌鸡变凤凰。我们无意指责制度的缺失，所谓适者生存，靠抱怨无助于你

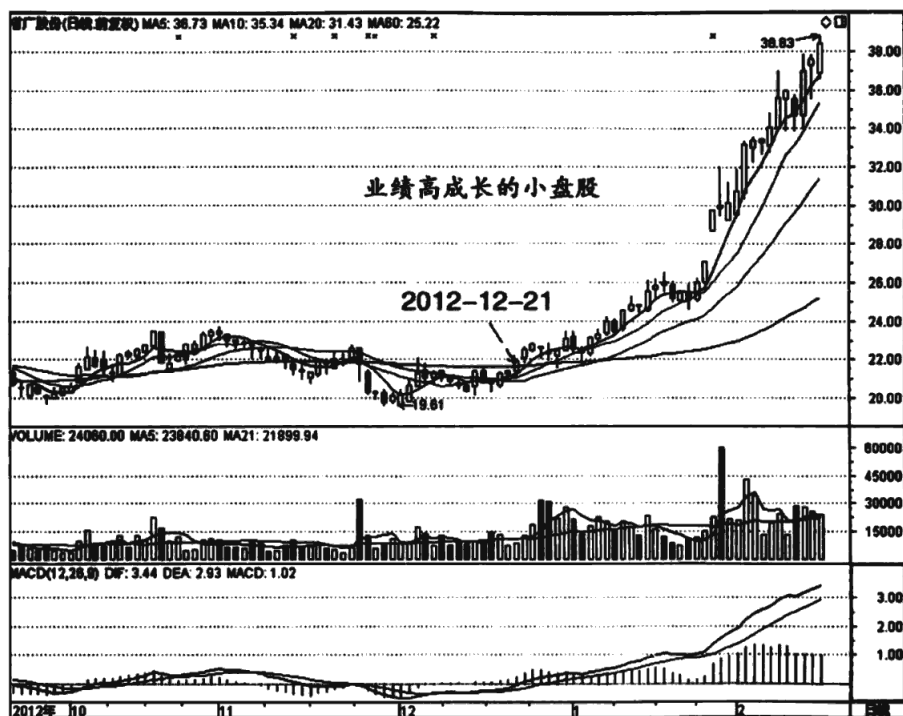



图 1-6 罗顿发展 600209

在当下 A 股中生存，我们何不顺应潮流，适当跟进题材的炒作，化不利为有利。细心的投资者可以深入研究一些绩差股重组的消息，辨析真假，一旦认定，可适当潜伏，也许会远远超出你预期的收获。重组本身没错，注入优良资产当然是好事，只是良莠不齐，甚至造假，搞坏了名声，不过只要我们细心甄别，还是可以发现很多真正利好的重组。

如图 1-7 所示，天津磁卡 2012 年 8 月 31 日摘帽，当日毫无悬念地涨停。此后该股更是持续飙升，最高股价实现了翻番。如果我们熟知这种重组摘帽的游戏，勇敢介入，获得的收益足以让你喜出望外。这种股票虽然谈不上有实质的业绩改变，但重组和摘帽本身带来了巨大的心理预期，也给了游

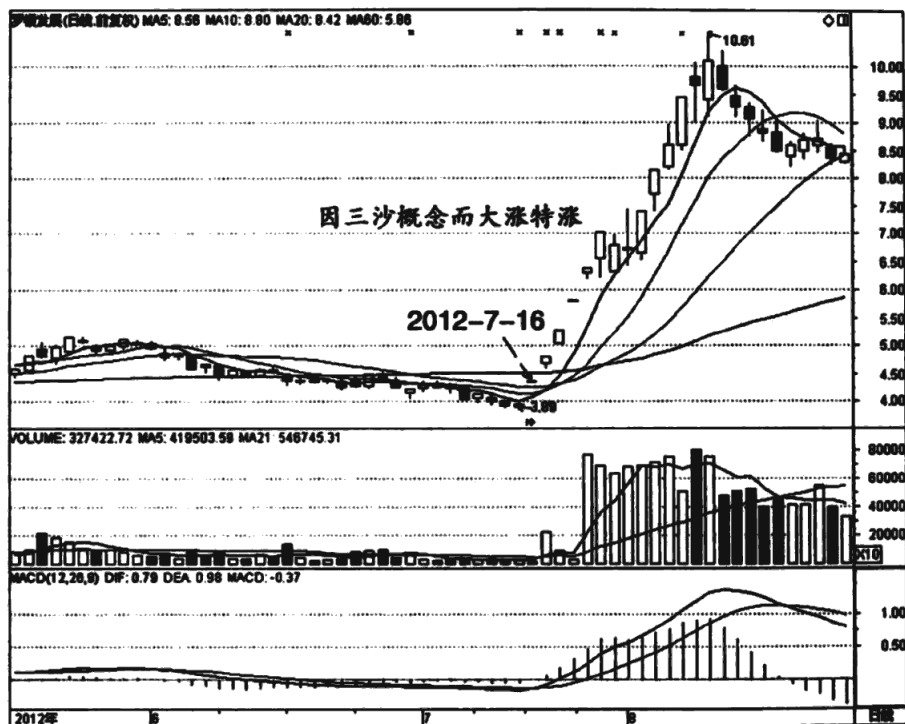

资炒作的噱头，后市飙升也在情理之中。与其临渊羡鱼，不如退而结网，早作准备，及时跟进。



图 1-7 天津磁卡 600800

6. 关乎国计民生的板块是天然的热点

参照西方成熟市场的经验，持久的热点并非一些所谓科技股，而是一些涉及老百姓日常生活的个股。按我们的说法就是所谓的国计民生，实际就是关乎老百姓吃喝拉撒的股票。从巴菲特长期持有可口可乐、富国银行、华盛顿邮报、中石油这些股票可以看出，这位历史上屈指可数的投资家钟爱的并非高科技股票，更多是一些关乎国计民生的股票。就 A 股而言，最能体现这

种投资理念的就是白酒和医药。2012 年底有近百只股票创出历史新高，其中有很多就是医药股，足见该板块的持久成长性，成为热点也就不足为奇。而白酒板块成为持久的热点则有一定中国特色，众所周知，中国人喜欢在酒桌上谈事交友，白酒消费量巨大。这也直接促成了贵州茅台和酒鬼酒这些超级牛股。不管股市如何浮沉，这些关乎国计民生的股票都能化险为夷，成为经久不衰的热点，值得我们思考。对于稳健的投资者而言，选择这些股票既不用担心长线的风险，又能收获短线飙升的乐趣。下面我们看两个实例。

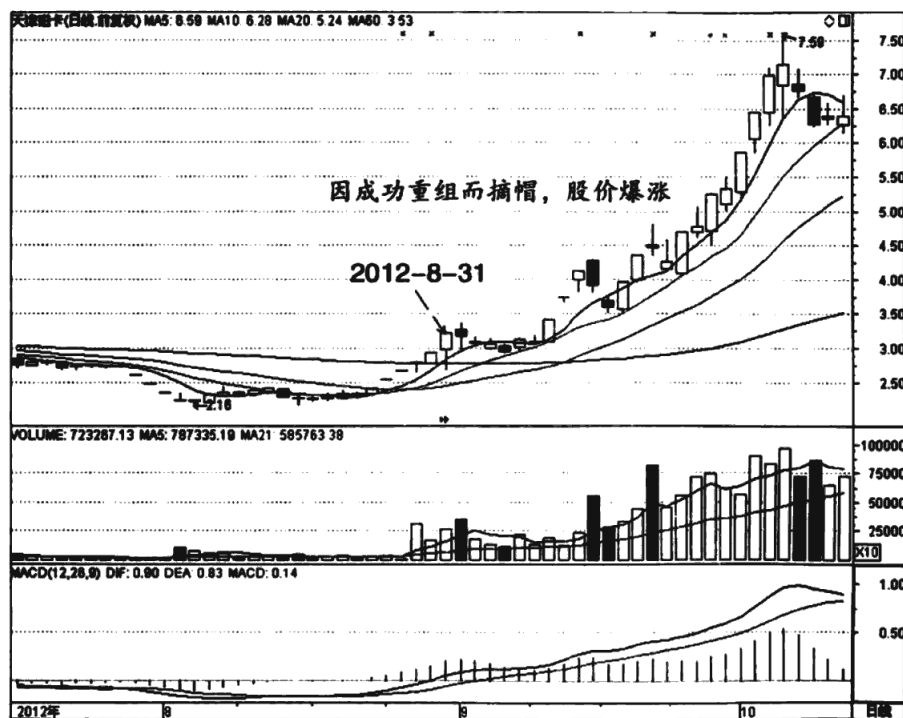
如图 1-8 所示，片仔癀是一家具有悠久历史品牌的中成药上市公司，是百元股中的一员。2012 年 5 月 2 日该股突破 60 日平均线，然后震荡上升，最高达到 119 元。这种股票长线走势良好，中短线也不失强劲。即使是做长



图 1-8 片仔癀 600436

线投资，也能品尝到短线飙升的乐趣，可谓一举两得，是投资的首选。

如图 1-9 所示，洋河股份自上市后股价翻番有余。该股缘何有如此出色表现呢？最大的原因是该股有一个得天独厚的题材——白酒。该上市公司是国内白酒行业的佼佼者，上市之后受到市场的热捧，复权后的股价从 34.52 元涨到了 156.48 元，而所花时间仅仅是两年半左右，让人叹为观止。这种股票的高成长性有其合理性，随着国民消费升级，高档白酒越来越受到青睐，股价自然水涨船高。

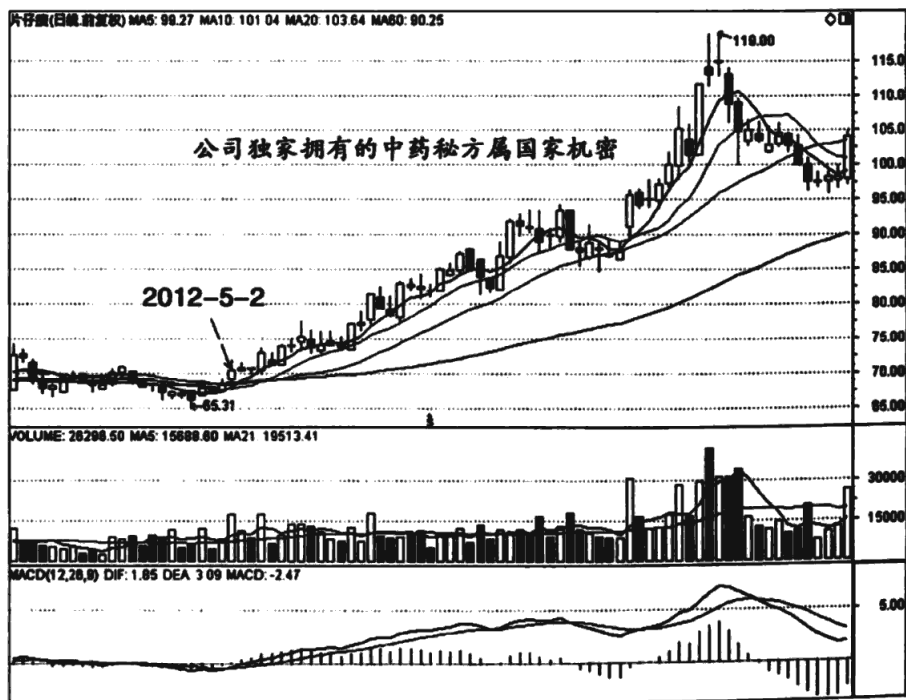

图 1-9 洋河股份 002304

二、热点板块的特点

1. 热点板块呼应国家经济政策

A 股的热点板块绝大多数都离不开国家经济政策的导向，前面我们已经做过详细的分析，这里不再重复。听党的话炒股成为屡试不爽的铁律，投资者是否也该警醒一下呢？作为普通投资者，我们也要时刻关注国家经济政策的风向，多看新闻联播，浏览财经网站，闭门造车是不行的。很多投资者对自己的技术很自信，但也不得不承认中国有其独特的东西。这也是为什么很多外国投资高手在中国水土不服的原因。下面我们再看一个实例，以加深印象。

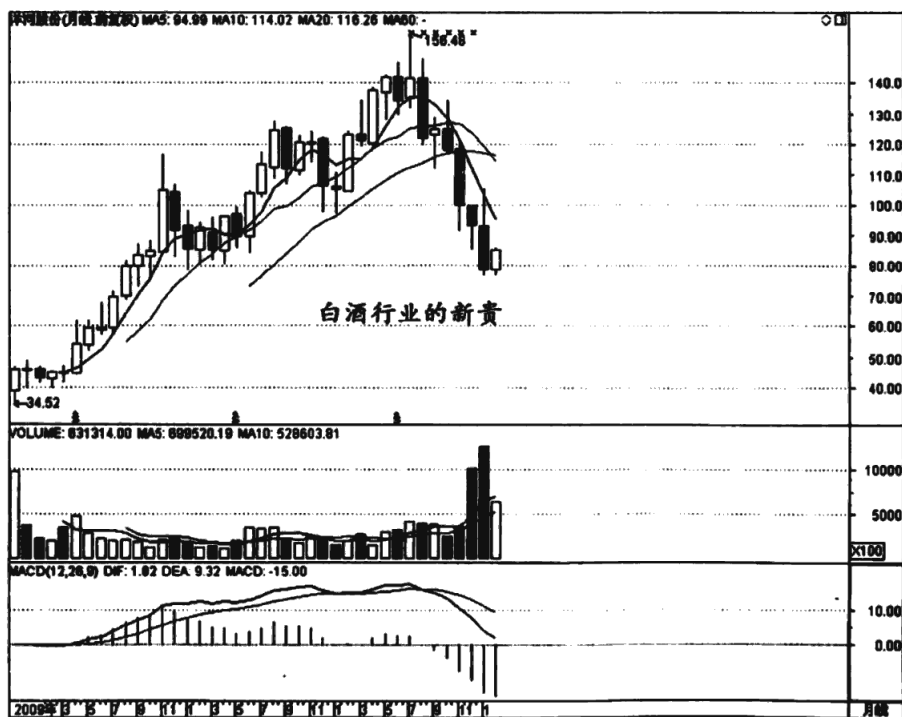
如图 1-10 所示，浙江东日 2012 年 3 月 29 日一字涨停，此后断断续续走出十几个涨停板，成为当年当之无愧的明星牛股。这家公司业绩好吗？事实上这是一只典型的极差股，比它业绩好的公司数不胜数，成为热炒对象的唯一理由就是题材，该股具备当时热门的金融改革题材。金融改革是全国上下热切期盼的，自然也成为资本市场炒作的热点。由此可见热点板块牛股与国家经济政策的密切关系，投资者当然不应忽略这种中国特色的东西。

2. 热点板块的集体性

热点板块具有明显的集体性，即一旦板块启动就会带动板块大多数个股上扬，而较少有两极分化现象。正是由于热点板块的集体性，投资者即便后知后觉，也能分一杯羹。虽然我们并不欣赏追击热点板块的榜尾股票，但在龙头涨停的时候，可以追击次龙头，从而分享热点板块的盈利盛宴。不管如何，跟上热点板块总比沉沦在非热点板块里强。



图 1-10 浙江东日 600113

3. 热点板块的轮动性

在大势向好的背景下，我们往往能看到热点板块轮番启动，此起彼伏，热闹非凡。这既说明热点板块有一定时效性，不可能一个板块长久占据榜首，也说明东方不亮西方亮的道理。当一个板块炒作得比较充分的时候就要落袋为安，转移到下一个热点板块。只有充分利用好板块的轮动性，才能最大限度发挥资金的效能。这也就要求踏准板块轮动的节奏，切勿搞错时机，弄得偷鸡不成蚀把米。很多投资者总是感叹自己进场的时候热点板块炒作结束，割肉的时候热点板块又启动了。这就是踏错节奏的表现，结果就是在

好环境里不赚反蚀。因此我们需要在板块启动的第一时间跟进，在最疯狂的时候择机出局，准备进入到下一个热点板块。

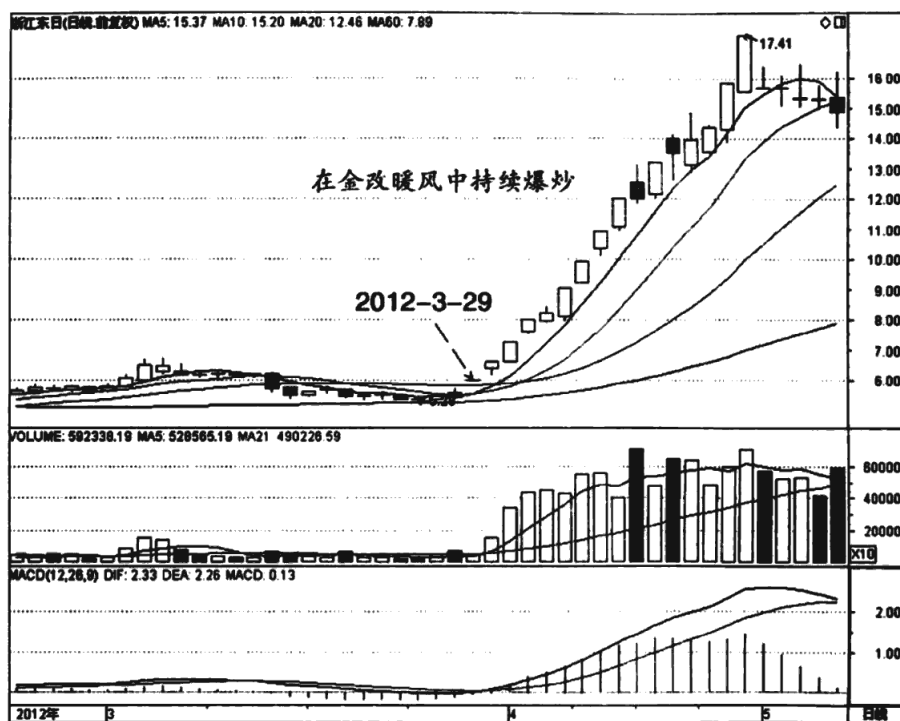
4. 热点板块有赖于主流资金的推动

热点板块肯定是主流资金推动的结果，绝不是散户能主导的。虽然 A 股散户众多，但从来没有形成过散户行情。散户虽然人数众多，但纯属乌合之众，乌合之众是不可能领导热点行情的。因此市场不是以机构为代表推动的主流行情，就是以私募、大户为代表推动的“敢死队”式行情。前者推动的行情更为持久，后者往往时间极短，但涨幅未必小。不管哪一种行情都是主流资金推动的结果，具有领导性和示范效应，可谓一呼百应。如此，要跟踪到热点板块就需要关注大资金的动向。大资金的流向在一般的行情软件上都有显示，普通投资者都可以随时查看。一旦发现资金持续流入某个板块，我们就要意识到这个板块可能会在近期启动。

三、如何把握热点板块的炒作

1. 对热点板块个股了如指掌

炒股不仅仅是一门技术活，同时也是一门体力活。对于这一点很多投资者可能不明白，以致忽略其重要作用。一般的投资者都可能认为只要技术方法过硬就可以过五关斩六将，牛股手到擒来，却未曾想过牛股不会自己送上门来，也不可能在看盘时随手拈来。很多投资者买卖股票，甚至都不知道这家上市公司主营什么，有何热点题材，他又如何能把握热点板块个股呢？要想抓住热点板块个股，首先得熟悉这个板块的个股，如此才能在板块启动时第一时间抓住。所谓天道酬勤，要真正做好股票，必须得勤奋，需要不断地

翻阅个股走势的相关资料,对个股的基本情况要了如指掌。从这个角度说,要了解近3000只股票的情况是一个很重的体力活,需要很长时间熟悉。当你能随口说出某只股票的基本情况的时候,就能登堂入室了。

2. 紧盯板块排名和涨幅榜

板块的启动在盘面上有反应,最简洁的方式就是看板块排名。一般的通达信软件都会显示板块涨幅排名,个股涨幅榜就更不用说了。打开行情软件,找到板块排名,热点板块就会一目了然。如图1-11所示,右下角是板块排名,2012年12月7日盘中板块涨幅第一的是农林牧渔,相关个股在左上角显示,点击涨幅还可以进行板块内个股的涨跌排名。这样热点板块和龙头个股就一清二楚,非常有利于跟随热点板块操作。



图1-11 板块排名 2012年12月7日

下面我们再看一下2012年12月14日的板块排名。如图1-12所示, 板块涨幅排名前三名分别是仓储物流、三沙概念和证券类。再看左上角的仓储物流个股, 当日该板块有7只个股涨停, 可谓疯狂, 其他个股也涨幅极大。如此跟对了热点板块, 没有吃到鸡也喝到了肥美的鸡汤。这是简便的跟踪热点板块的方法, 可以随时利用。

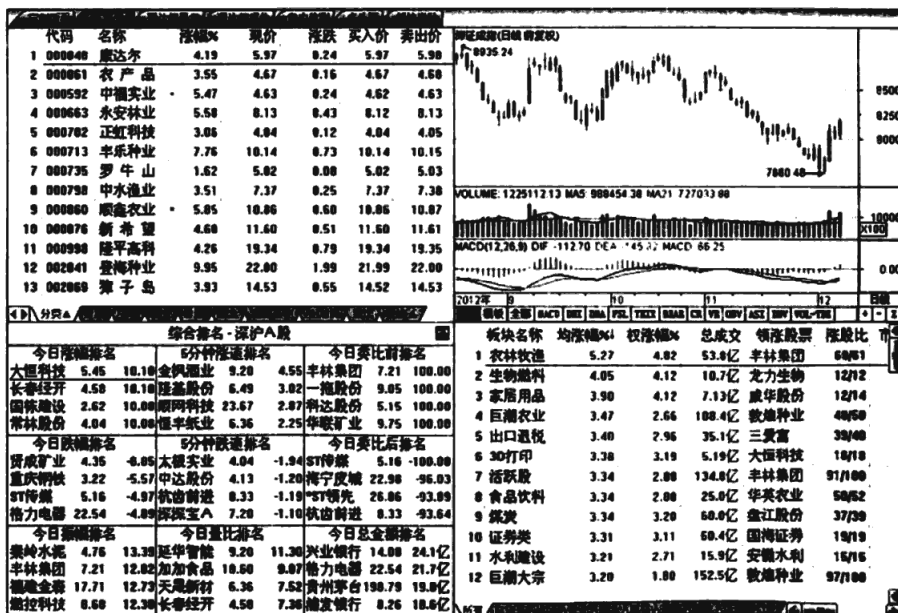

图 1-12 板块排名 2012 年 12 月 14 日

对个股了如指掌的投资者不用看板块排名, 只要看一眼涨幅榜就知道热点板块有哪些。如图 1-13 所示, 这是 2012 年 12 月 7 日的涨幅榜, 涨停个股极多。这一版面的涨停个股中, 有很大一部分是农林牧渔板块个股, 比如丰林集团、大康牧业和荃银高科等。如此看一眼涨幅榜, 热点板块就自然了然于胸。

代码	名称	涨幅%	现价	涨跌	买入价	卖出价	总量	现量	涨幅%	换手%	今开	昨收	最高	最低
1 000208	大恒科技	10.10	5.45	0.50	5.45	-	22106	8	0.00	0.51	5.45	4.95	5.45	5.45
2 000215	长春经开	10.10	4.50	0.42	4.50	-	14.5万	50	0.00	3.12	4.15	4.16	4.50	4.12
3 000321	国栋建设	10.00	2.62	0.24	2.62	-	63.4万	56	0.00	5.37	2.36	2.30	2.62	2.35
4 000710	常林股份	10.00	4.04	0.37	4.04	-	20.0万	100	0.00	4.50	3.60	3.57	4.04	3.52
5 001996	丰林集团	10.00	7.21	0.66	7.21	-	73.8万	5	0.00	37.61	6.49	6.55	7.21	6.37
6 000551	创元科技	10.07	6.45	0.59	6.45	-	47.6万	295	0.00	12.30	5.89	5.80	6.45	5.84
7 000082	华联矿业	10.05	9.75	0.89	9.75	-	10.6万	10	0.00	4.94	8.81	8.86	9.75	8.81
8 002321	华英农业	10.04	4.93	0.45	4.93	-	60042	193	0.00	3.30	4.45	4.40	4.93	4.45
9 000986	科达股份	10.04	5.15	0.47	5.15	-	11.7万	4	0.00	3.40	4.59	4.60	5.15	4.64
10 002165	红宝丽	10.04	5.15	0.47	5.15	-	18.1万	266	0.00	3.44	4.80	4.80	5.15	4.79
11 300189	天晟新材	10.03	6.36	0.58	6.36	-	13.9万	241	0.00	10.45	5.90	5.78	6.36	5.86
12 002505	大康牧业	10.03	6.36	0.58	6.36	-	94723	111	0.00	6.71	5.70	5.70	6.36	5.73
13 300087	圣模高科	10.02	11.75	1.07	11.75	-	43111	31	0.00	9.00	10.60	10.60	11.75	10.60
14 000354	敦煌种业	10.02	6.15	0.56	6.15	-	27.2万	10	0.00	6.24	5.64	5.59	6.15	5.63
15 000189	吉林森工	10.02	6.59	0.60	6.59	-	21.5万	53	0.00	6.92	5.90	5.99	6.59	5.89
16 002377	国创高新	10.02	6.92	0.63	6.92	-	11.7万	220	0.00	13.50	6.40	6.29	6.92	6.23
17 300343	联创节能	10.01	32.41	2.95	32.41	-	15420	5	0.00	15.43	29.59	29.45	32.41	29.59
18 300159	新研股份	10.01	16.15	1.47	16.15	-	14.2万	653	0.00	30.50	14.54	14.60	16.15	14.51
19 300103	达刚路机	10.01	9.45	0.86	9.45	-	62577	542	0.00	9.00	9.45	8.50	9.45	9.45
20 000636	三爱富	10.01	11.76	1.07	11.76	-	13.2万	6	0.00	3.45	10.72	10.69	11.76	10.70
21 000210	金轮动力	10.00	9.79	0.89	9.79	-	40.2万	596	0.00	17.02	8.79	8.90	9.79	8.70
22 002540	金新农	10.00	10.45	0.95	10.45	-	21077	145	0.00	5.24	9.46	9.50	10.45	9.46
23 002450	益生股份	10.00	8.00	0.80	8.00	-	61234	448	0.00	8.72	7.95	8.00	8.00	7.84
24 002240	威华股份	10.00	4.10	0.30	4.10	-	20.7万	644	0.00	9.59	3.81	3.80	4.10	3.70
25 000029	深深房A	10.00	3.74	0.34	3.74	-	14.7万	1240	0.00	1.65	3.42	3.40	3.74	3.36
26 002604	龙力生物	9.99	13.10	1.19	13.10	-	47634	293	0.00	3.94	11.90	11.91	13.10	11.80
27 300117	嘉富股份	9.90	6.72	0.61	6.72	-	22900	26	0.00	2.30	6.15	6.11	6.72	6.15
28 002556	博隆股份	9.90	6.50	0.59	6.50	-	53.4万	1133	0.00	20.45	5.05	5.91	6.50	5.95
29 000309	江山股份	9.90	12.12	1.10	12.12	-	67361	5	0.00	3.40	10.92	11.02	12.12	10.90

图 1-13 涨幅排名 2012 年 12 月 7 日

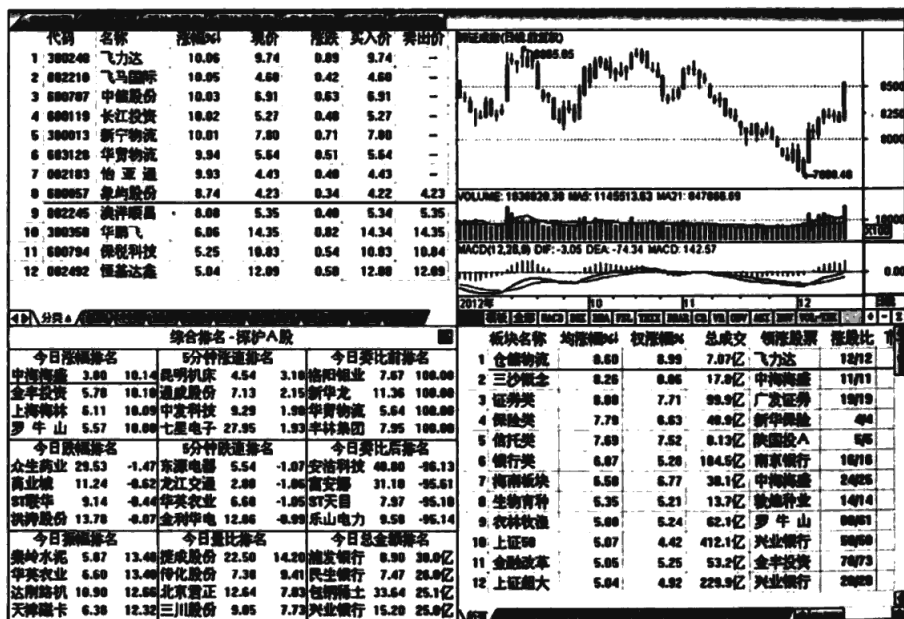
3. 热点滋生的土壤——大盘走势

能抓住热点板块是成功的第一步，但有热点的前提是什么呢？大家可能还记得 2008 年股市暴跌时期，整个一年都没有多少机会进场，也就无所谓热点板块，即使有也是短命的热点，进场可能就被套牢。因此热点板块需要生长的沃土，即需要大盘的配合。所谓大盘配合就是需要股指进入多头走势，市场整体向好。如此板块热点才会层出不穷，且可能维持较长时间。也只有大盘向好，普通投资者才更有机会跟进，不至于进场就被套牢。

判断大盘向好与否有多种方法，基本的判断方法就是看股指是否站上 60 日平均线。60 日平均线是多空分界线，广为市场认同。也有的投资者用半年线或者年线作为多空的分界线，反映出不同的风险偏好。我们一般用 60 日平均线作为判断标准。

下面我们看一个实例。如图 1-14 所示，2012 年 12 月 14 日，上证指数长阳线拉起，指数明确站在 60 日线之上，且是长阳线攻击，大盘十分强劲。可以想象，在大盘如此强劲的背景下，热点板块肯定层出不穷，个股也必定非常火爆。



图 1-14 上证指数 999999

4. 抓住热点板块的龙头

热点板块容易掌握，抓住龙头则不容易，同时要克服追高的心理障碍，更是难上加难。哪个是热点板块的龙头，走出来以后大家都恍然大悟，那如何在盘中及时发现呢？其实也没有那么神秘。最简单就是对比，当板块启动

的时候，看板块个股排名，涨幅排名越前的越可能成为龙头，最快封住涨停的当属龙头。通过对比我们可以快速找出龙头，从而跟进。

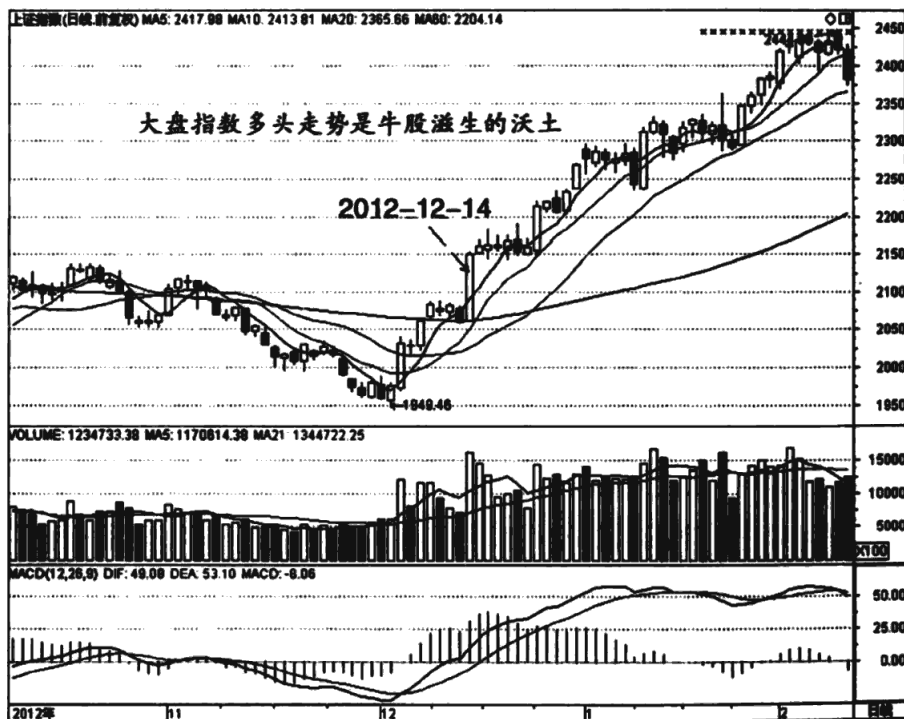
这里顺便提一下为什么要跟龙头个股操作。有时候我们发现即使跟对热点板块，但由于个股不给力，结果收益相对极低，且非龙头个股容易反转，常常偷鸡不成蚀把米。龙头则涨幅大，且不易反转，相对比较安全。这就要颠覆我们的传统思维，要敢于追高，宁愿买涨幅第一的龙头，也不要跟随那些末尾的跟风股。

下面我们看实例，如图 1-15 和图 1-16 所示，中航重机和华中数控同是 3D 打印概念的个股。中航重机自 2013 年 1 月 14 日开始加速上涨，波段涨幅翻倍，而同时期的华中数控则只有 20% 多，相差极大。事实上从



图 1-15 中航重机 600765

启动时这两个股票就有明显差异，中航重机在1月14日是光头光脚涨停，而华中数控没有封住涨停。涨停与没涨停的质量相差甚远，不可同日而语。想获取超预期的收益就要勇敢追高，龙头和非龙头的差距可能超乎你的想象。

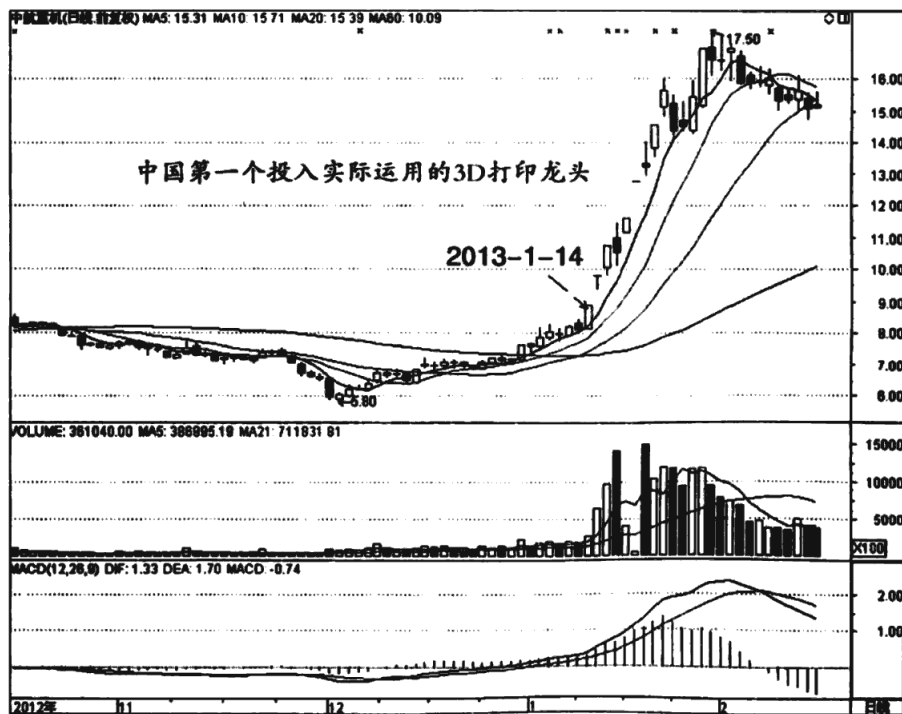

图 1-16 华中数控 300161

5. 寻找多热点集于一身的股票

投资者总感觉热点来得快去得也快，往往跟进的时候也就是热点消退的时候。这里介绍一个避免热点过早夭折的方法，那就是寻找多热点集于一身的股票。这种股票不是单一的热点，具有几个热点题材，因此会左右逢源，

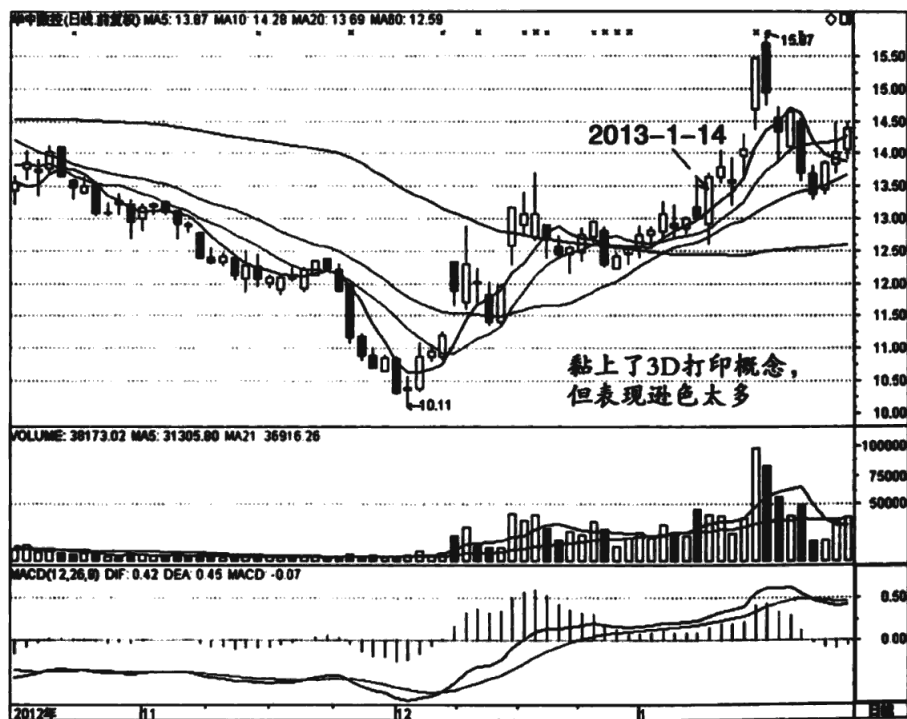

东方不亮西方亮。一个热点结束，另一个热点又跟上，导致的涨幅可能超乎寻常。下面我们看两个实例。

丰林集团是一家业绩一般的股票，但在2012年底走出了相对出色的短线行情。如图1-17所示，该股自2012年11月12日涨停启动，经过两波快速拉升，股价接近翻倍。这个股票有如此出色的表现，并非业绩推动的，而是具备两个热点题材，且吻合当时的炒作热点。一个热点是城镇化，另一个就是农林牧渔概念。两个热点在当时都炙手可热，而该股集两个热点于一身，不飙升都难。而这种多热点题材的个股恰是我们首选的股票，投资者不妨多下点功夫研究一下基本面。



图 1-17 丰林集团 601996

长安汽车也是一个集多热点于一身的股票。首先是汽车板块，受益于城镇化和钓鱼岛事件，其次是含 B 概念，也是当时的热点，还有就是航天军工概念，也是炙手可热的概念，另外该股还有参股金融概念。如此众多的题材集于一身，在 A 股中也少见。因此该股在 2012 年底走出一波相当可观的行情。如图 1-18 所示，长安汽车 2012 年 12 月 19 日涨停启动，当时的价格还在 5.5 元，到最高点已经是 9.56 元，涨幅接近翻倍，而所用的时间并不长。

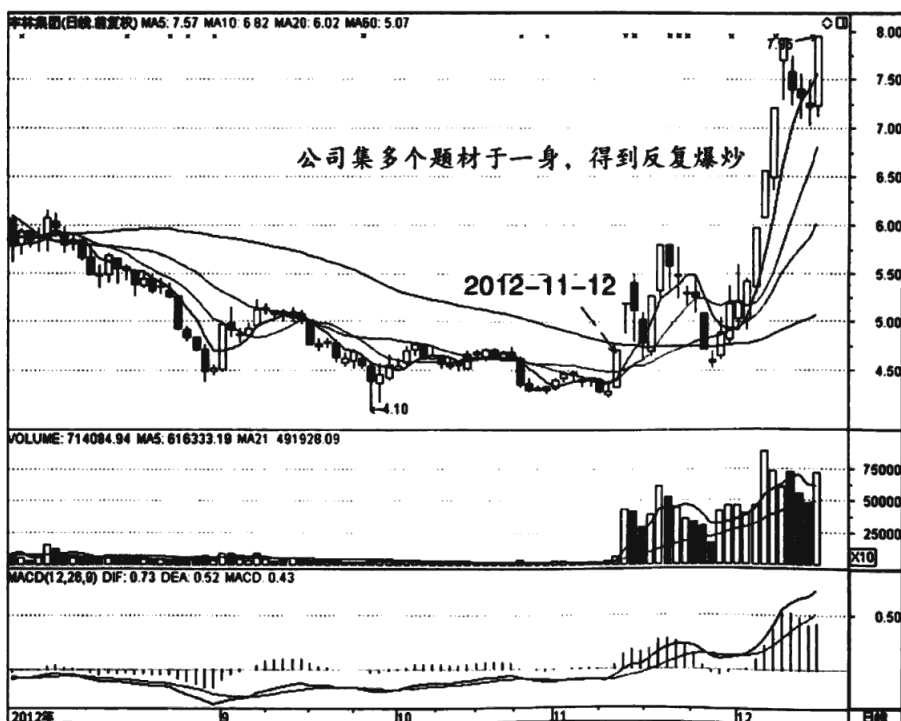

图 1-18 长安汽车 000625

6. 把握热点板块的间歇性启动

很少有热点尽是一锤子买卖，往往存在多次炒作机会。除一些意外事件刺激的热点，如地震等，其他大部分热点都会在一个较长的时间里间歇性启动，一波炒完后休息一段时间，然后在某个时间再度启动，这种热点板块的间歇性启动也给了投资者很好的跟进机会。这也是我们要投资者熟悉热点板块龙头个股的原因之一。正是有这样的间歇性启动机会，我们可以在热点板块再度启动的时候熟门熟路地找到曾经的龙头，并及时跟进，无需多做思考。

如图 1-19 所示，星星科技在 2012 年底出现了多轮炒作的机会。该股

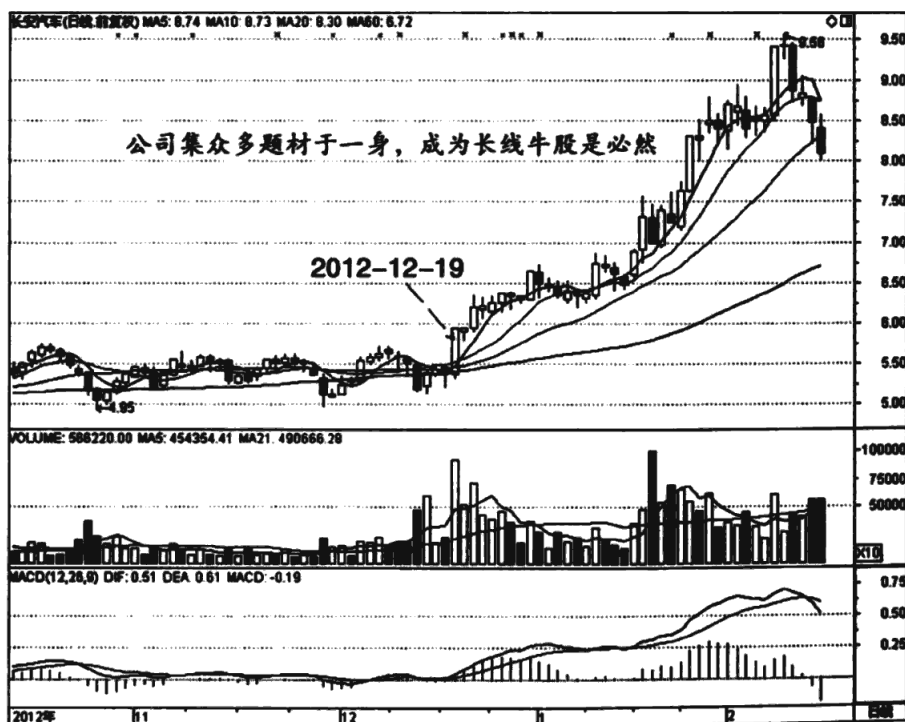

图 1-19 星星科技 300256

时不时地表现一下，多次出现在涨停板上，给了短线极佳的炒作机会。2012年11月6日该股突然反转涨停，短线冲击后回落，当股价回到原点后在11月19日又涨停，我们能看出明显的位置规律，那就是同位涨停，比较好把握。这也表明热点板块存在多次炒作机会，就看我们有没有辨识规律的能力。

如图1-20所示，创元科技具有热点题材——环保，在2012年底也多次走出飙升行情，成为当时的热点牛股。2012年11月2日涨停，此后有一波短线的快速拉升。此后股价压回，股价回到第一个涨停板位置。2012年12月5日该股再度启动，当日涨停，此后连续飙升，短线涨幅可观。这说

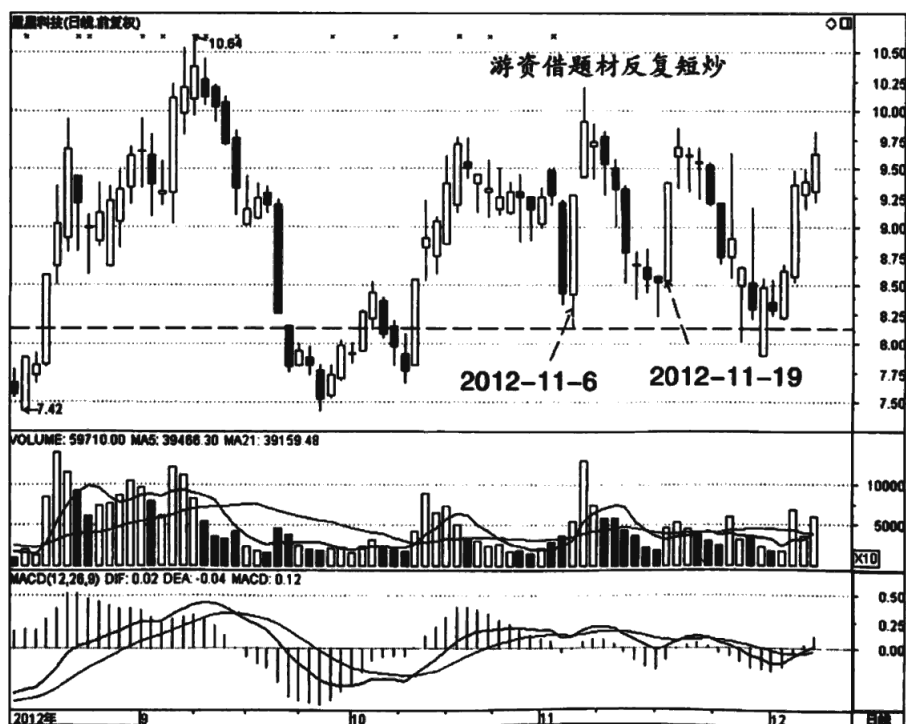

图1-20 创元科技 000551



明热点板块存在多次炒作机会，只要我们能把握准确的介入时机，短线获利不是难事。

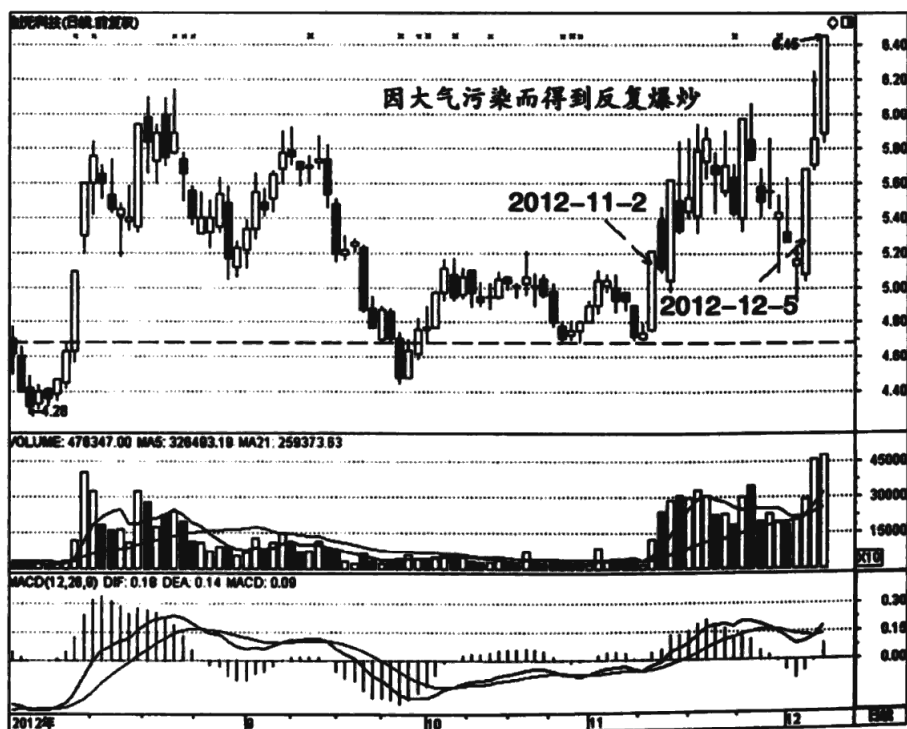

第二章

选股决定
盈利空间



题材在很多投资者眼里是基本面的东西，跟消息有关。我们经常感叹某些先知先觉的人能先期潜伏这些题材股，从而牟取暴利。先知先觉做不到，但我们可以后知后觉。事实上很多题材股在启动前后都在技术走势上有所表现，我们完全可以根据这些较为特殊的走势捕捉未来的牛股。可以说纯粹因为题材突然暴涨的并不多，即使是题材股也有主力前期运作，从而体现在走势形态上，并非无中生有。题材只不过是最后爆发的一个引爆点，真正的力量来自于主力资金先期的充分准备。因此在选股上我们要善于发掘主力细心运作的股票，这往往就是热点题材的股票，只是早期没有表现而已。反之，走势杂乱无章的股票很难成长为牛股，这些股票也往往跟热点无关。任何得到主力关照的股票，无一不是有热点题材。如此，我们可以说选股决定了你此后的盈利空间。

一、大牛有形

有形指有技术形态，比如底部形态的头肩底、双底和箱体，或者中继形态的旗形、箱体和楔形等。技术形态不仅是趋势转折研判的要点，其本身也具备很丰富的市场内涵。底部形态是主力建仓的标志，一旦突破颈线就意味着建仓初步完毕，进入拉升阶段，自然是进场的时机。另外技术形态是主力刻意经营的结果，有很强的规律性。一旦走出技术形态就说明该股票得到了有效控制，这也是后市成为牛股的基础。反过来说，有没有技术形态是判断该股是否有主力的标准之一，而有无强势主力又是该股能否成为牛股的必要条件之一。如此，我们可以这么说，大牛多有形，追寻技术形态选出牛股不失为一个简便的方法。

1. 技术形态是主力运作的具体体现

要成长为大牛，必须有主力运作。主力运作的过程无非是建仓、拉升、洗



盘和出货等。在建仓过程中，主力往往会在某个区间控制股价，反复震荡以吸取足够的股票。由于控制痕迹很浓，多会走出典型的底部形态，如头肩顶、双底等。在拉升过程中洗盘也是主力惯常的动作，同样受到主力的刻意控制，也多会走出技术形态，如旗形、三角形等。因此，技术形态是主力运作该股的体现，我们可以根据技术形态追踪主力的操盘步调，以便及时跟进。

下面我们用实例来解读。如图 2-1 所示，长亮科技在一段横盘震荡后向下破位，股价快速下跌，然后回升。经过稍许震荡后突然加速，突破前期横盘区域，走势一下子变得乐观起来。从技术形态的角度看，该股在相对低位的反转过程中走出了头肩底。2012 年 12 月 20 日的涨停大阳线不仅突破了前期横盘区域的重大压力，同时也突破了头肩底的颈线压力，可以说一



图 2-1 长亮科技 300348

天过了两关，明确进入上升走势。由于有两个形态的基础，即使突破当日涨停，我们也有理由追高进场。主力能如此强势过关斩将，我们自然也要当仁不让。后市该股持续飙升，短线涨幅巨大，对于这种短线超级牛股，稍有犹豫就可能失之交臂，要求果断。当然也不是盲目果断，而果断的底气就在于该股有底部形态。

问题的关键还在于我们要在前期有所准备，即找出有底部形态雏形的股票。这些股票经过反复的震荡，已经初具形态，只是没有突破形态的颈线，暂时还不能进场。我们可以把这些股票放进自选里，密切关注突破时机，以便及时进场。

如图 2-2 所示，红旗连锁在 2012 年底也是走出一个头肩底的形态。在

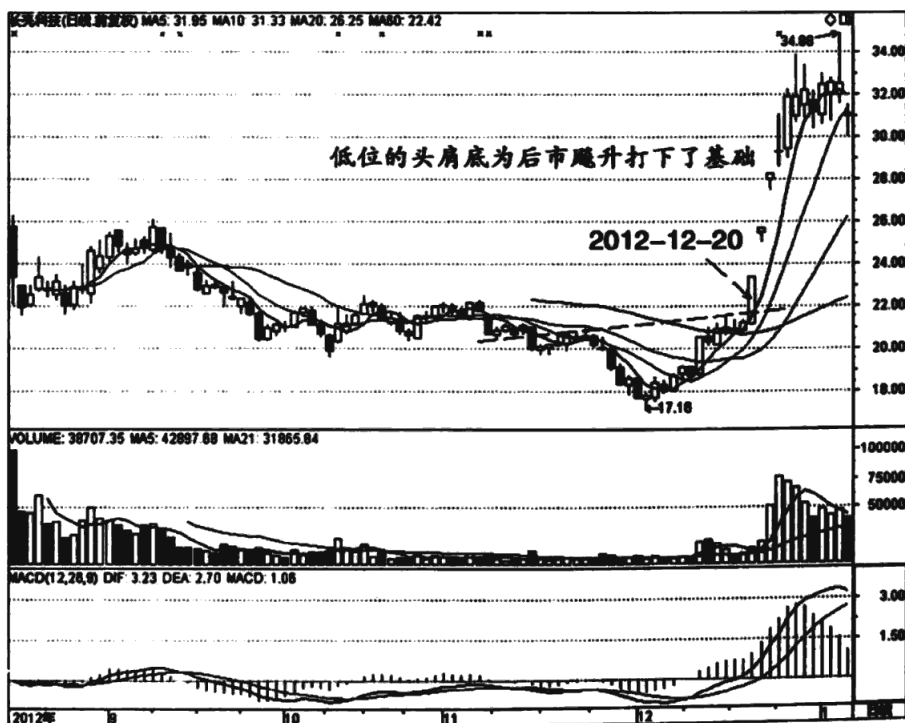

图 2-2 红旗连锁 002697

形态初具规模时，就可以放进自选股里，随时跟踪。2012年12月20日，该股中阳线突破颈线，底部形态正式确立，是进场的极佳时机。经过较长时间的筑底运行，蓄势较为充分，后市的上升走势应该没有疑问，投资者要做的事情就是等待股价有效突破颈线。

本例该头肩底的颈线不是通常水平线，我们这里顺便纠正一下一些投资者的错误画法，正确的画法应该是连接两个肩部的高点就可以，未必是水平线。如此即使不是水平线也可以作为压力线，一旦突破就意味着底部形态成立。该股此后快速上涨，短线涨幅不小，这显然是得益于前期头肩底的扎实基础。

如图2-3所示，旋极信息在两根长阴线后止跌回升，可是反弹比较疲软，

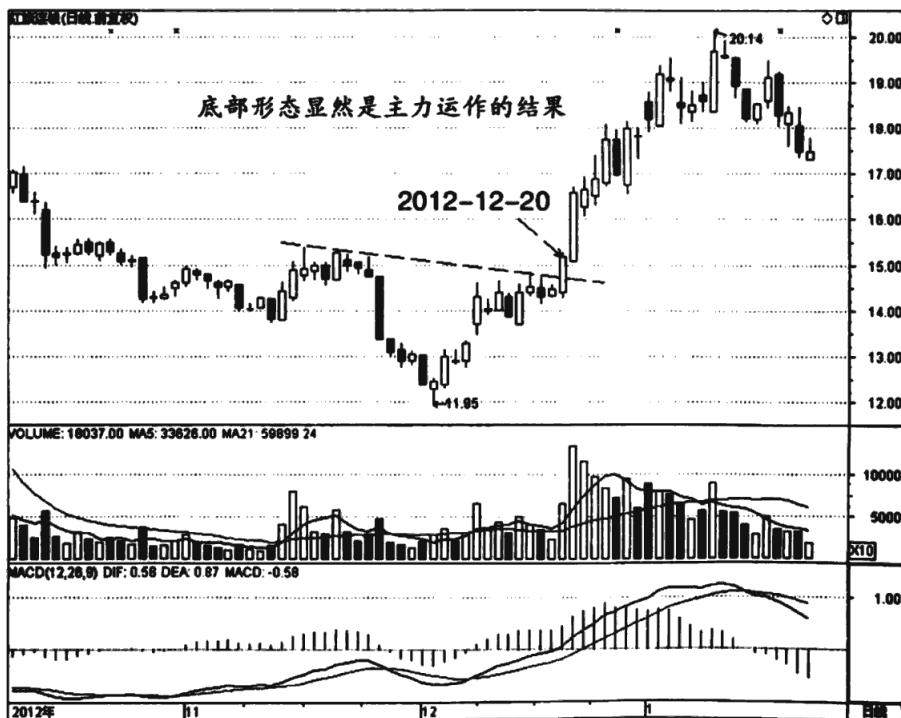

图2-3 旋极信息 300324

然后再度探底。二次探底止跌后，我们要意识到这个股票有可能构筑一个双底，需加以特别关注。最后该股成功突破前期反弹高点，可认为是进入上升趋势。从技术形态的角度看，2012年8月6日这根长阳线突破了一个典型的双底形态颈线。至此，底部明确成立，进入上升趋势，投资者可以及时跟进。

这个底部形态的构筑时间不长，蓄势不充分，相对有所欠缺。还好此后该股的走势极为稳健，几乎清一色的小阳线上升，这种走势看起来不够有力，其实很有杀伤力，说明主力不让散户有逢低进场的机会，足见其控盘能力比较强。这一波的上涨超过50%，也显示了该走势的威力。具体分析本书其他章节有介绍，这里就不再赘述。

如图2-4所示，深赤湾A这个股票自8.40元低点反弹，此后的走势极

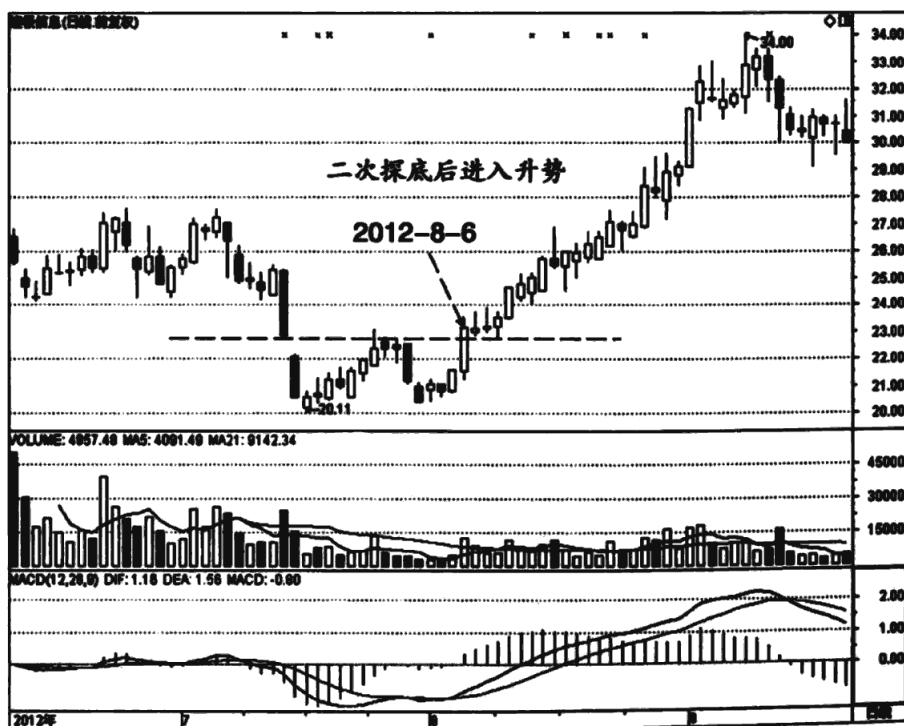

图 2-4 深赤湾 A 000022

有特点。先是横盘震荡，突破 60 日平均线后稳健上升，没有通常个股的长上下影线，振幅相对较小，给人走势非常扎实的感觉。另外一个特点是该股一直呈缩量状态，在上涨过程中只是轻微放量，说明筹码较为稳定，主力在拉升过程中不需要花费很大的力气。

突破前高后继续拉升，但涨幅不大，随后该股有一个下跌过程，走出一个楔形。楔形通常是一个整理形态，可以密切跟踪，关注整理结束的信号。在楔形整理的尾声，股价震荡幅度减小，短期平均线黏合在一起，随时面临变盘。在没有正式突破之前，也不能预设就是向上突破，更不能先期进场。2013 年 1 月 22 日，该股强势启动，当日涨停，守候的投资者可以在盘中积极跟进。

该股在爆发前的走势极具特色，值得我们研究。整个底部成圆弧形，量能非常稳定，突破后的楔形整理也很紧凑，具有爆发的潜力。最后在利好消息下连连涨停也是水到渠成，投资者要做的就是这种走势形态很典型的个股收入自选，等待进场时机。

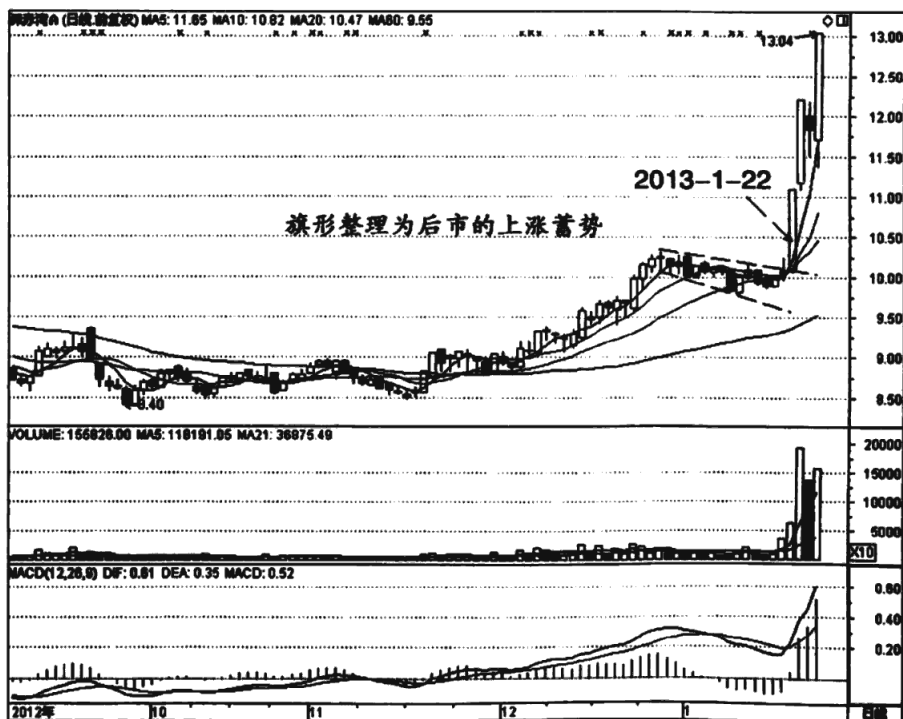
如图 2-5 所示，春兴精工在 2012 年 3 月 13 日前的走势看起来很不规则。一波快速拉升后窄幅盘整，但随后破位下跌，一般要止损，可是此后跌幅并不大，然后缓慢回升，成交量低迷，这种走势通常不好介入。不过从技术形态的角度看却非常有价值，该股在震荡过程中逐渐走出一个菱形模样，属于中继整理形态。当然要介入还需明确的突破信号，前期不好潜伏。直到 3 月 13 日，该股中阳线拉起，一个较为标准的菱形确立。既然有中继形态的蓄势，也就说明有主力操控，后市通常有较大涨幅，投资者可以第一时间介入。对于这种逐渐形成技术形态的个股，我们可以先放入自选中，密切关注突破的时机，以便随时进场。

2. 大形态才有大空间

技术形态有大小之分。大形态运行时间长，反复震荡，反映了主力有足够的耐心，也足以消磨普通投资者的耐心，从而达到建仓和洗盘的目的。大





图 2-5 春兴精工 002547

形态往往说明主力目标远大，一旦形成则前途无量，这也是我们首选的股票。

下面用实例解读。如图 2-6 所示，华平股份在 2012 年下半年的走势是一个先抑后扬的走势，先是震荡下跌，然后震荡上升。从技术形态的角度看，这是一个大型的圆弧底，由于时间跨度很长，可以预想到后市必定有超出想象的爆发力。2012 年 12 月 24 日，该股突破颈线压力，底部形态正式确立，投资者可以积极进场。该股此后直线飙升，短线涨幅巨大，足见这个大型圆弧底的威力。

该股主力在相对低位的运作极具耐心，反复震荡，蓄势极为充分，为此后的大幅拉升奠定了坚实的基础。这种大型底部的股票也是我们寻找的最佳

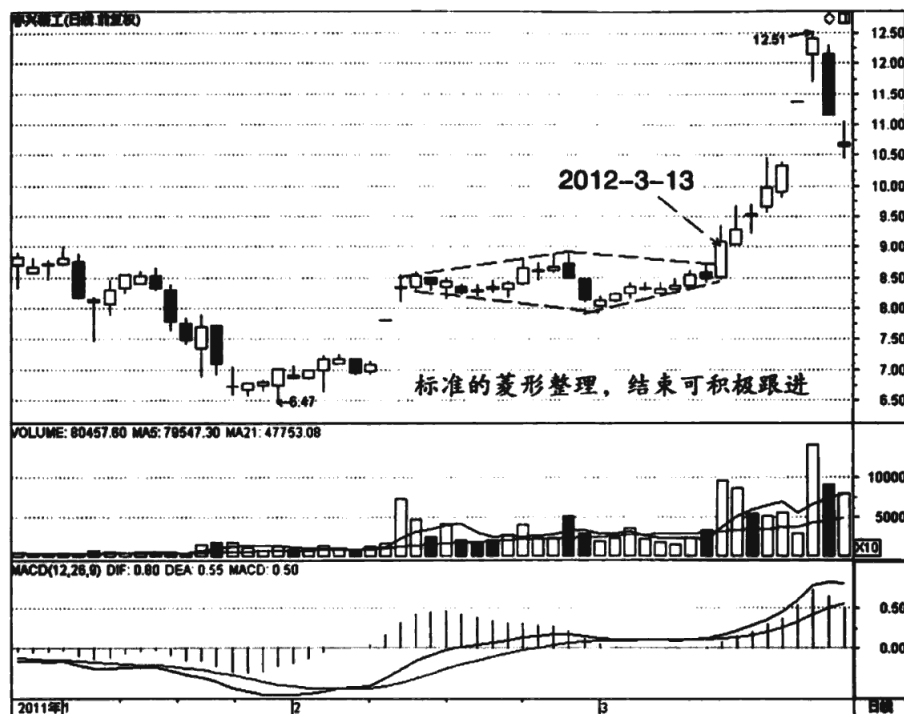
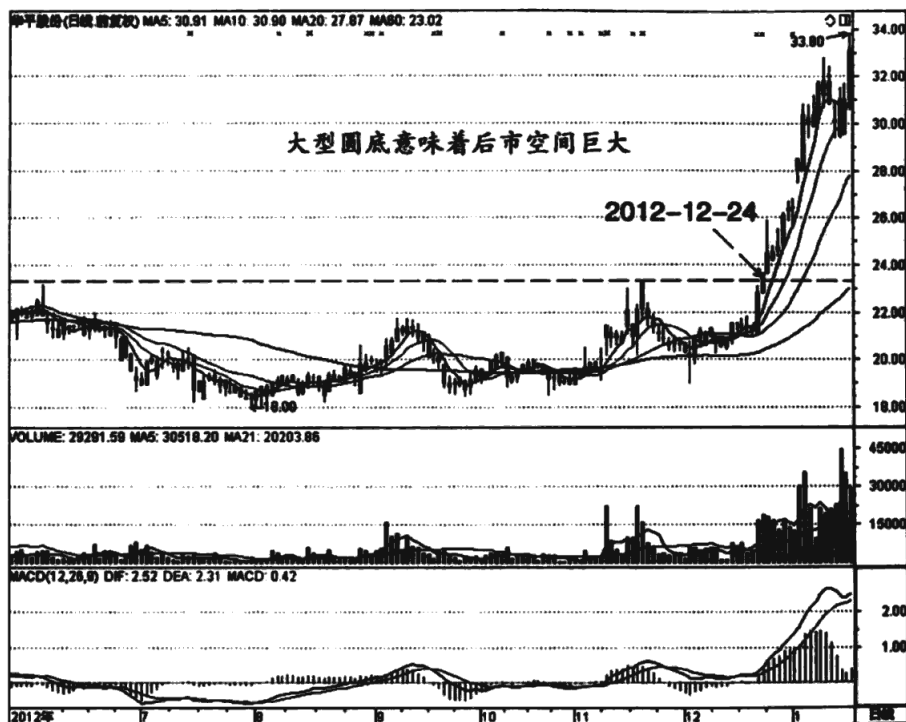



图 2-7 海兰信 300065

上涨的走势格局，突然暴跌，但没有成交量的放大，也就是筹码并没有松动，横盘过程更是地量运行。一切迹象表明，主力筹码都锁定在相对高位，而此后的强劲反弹，属于自救行为，投资者可以积极跟进，获取快速拉升的战果。

如图 2-8 所示，兴民钢圈在 2012 年下半年的走势非常诡异，可以说在整个 A 股都独一无二。该股在半年的走势中，很多日子都是一些十字星，且成交量极度萎缩，一看就知道是主力控制的。从整体看，该股先是波浪下跌，然后缓慢回升，呈一个碟形底，也可以说是圆弧底。2013 年 1 月 4 日该股加速上涨，当日收出中阳线，股价突破颈线，底部正式形成，投资者可以及时跟进。该股此后有一波快速的上涨，涨幅不小。

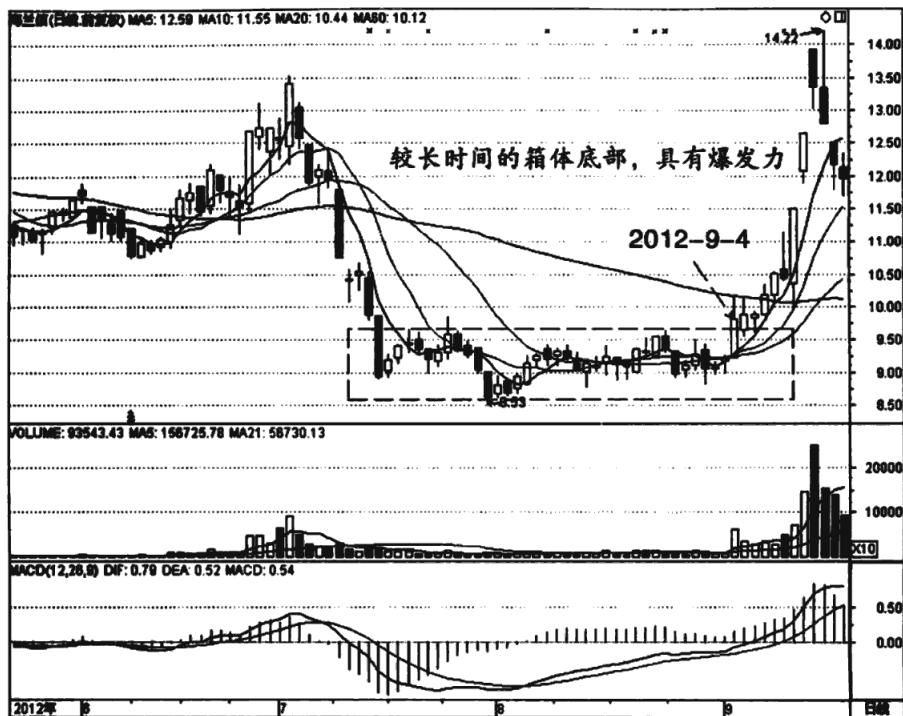

图 2-8 兴民钢圈 002355

本例该股走势比较特殊，主力操控痕迹过于浓厚，不过圆弧底的走势谁都能看明白，放入自选密切关注。一旦加速上升，投资者应该及时进场。由于该股筑底的时间比较长，必定有较大的涨幅，可以放心进场。

如图 2-9 所示，易华录在一波拉升后突破 60 日平均线，不过此后并没有延续升势，进入了宽幅震荡的格局，股价基本在 60 日线上下运行。该股在震荡过程中，逐渐形成一个三角形的雏形，可密切关注。2012 年 6 月 8 日，该股中阳线突破三角形上边线，当日的涨幅只有 3 个点，不怎么引人注目，未曾想此后连连一字涨停，这根突破的中阳线成为唯一进场时机，也是最安全的机会。

我们这里要总结的就是该股的这个巨型整理形态，时间非常长，且其中

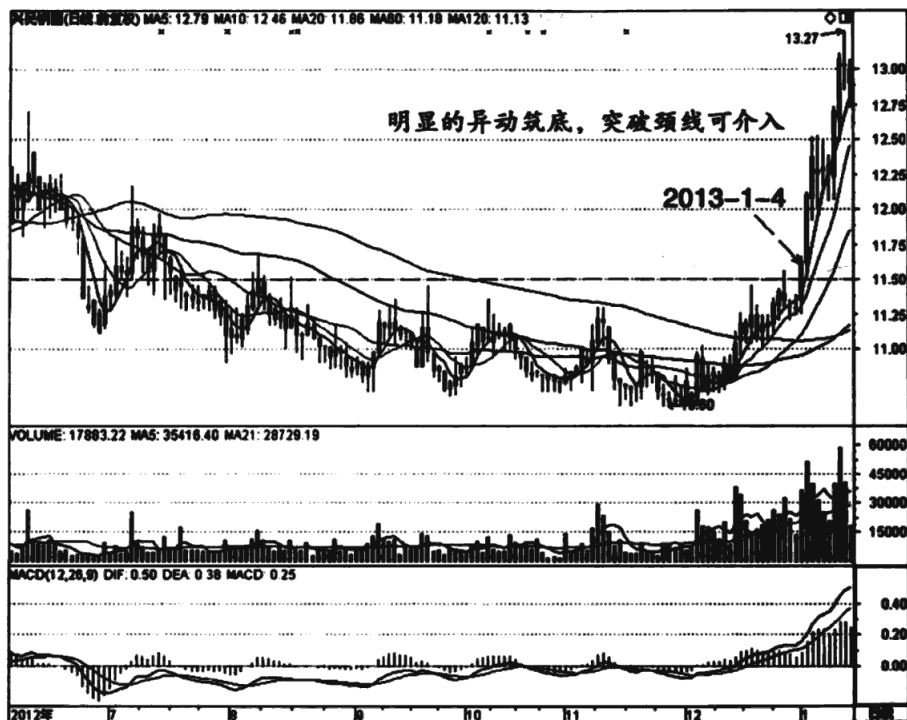

图 2-9 易华录 300212

量能非常稳定，足见该股的控盘程度极高，可以预见极具爆发力。而该股中阳线突破也给了我们很好的时机，假如主力涨停突破的话很可能失去机会。本例这个大形态十分典型，启发性很强 对这种大形态走势的股票，我们不应该错过。

如图 2-10 所示，金杯汽车在一波连续涨停后横盘震荡，震荡的上下区间比较大，但整体仍为一个箱体的格局。在整个箱体震荡过程中，我们可以看到成交量明显萎缩。如果要细致对比，我们可以发现上涨的量能要略微大于下跌的量能，这说明在震荡过程中资金还是进多出少。如此，这样一个箱体就有意思了，值得特别关注，很可能该股还有一波凌厉的涨势。2012 年 10 月 10 日再度发起强攻，涨停突破箱体，投资者应该勇敢追进。由于该箱

体延续的时间较长，成交量持续萎缩，可谓蓄势非常充分，如今再度启动，机会不容错过。该股此后果然连连涨停，短期涨幅惊人。

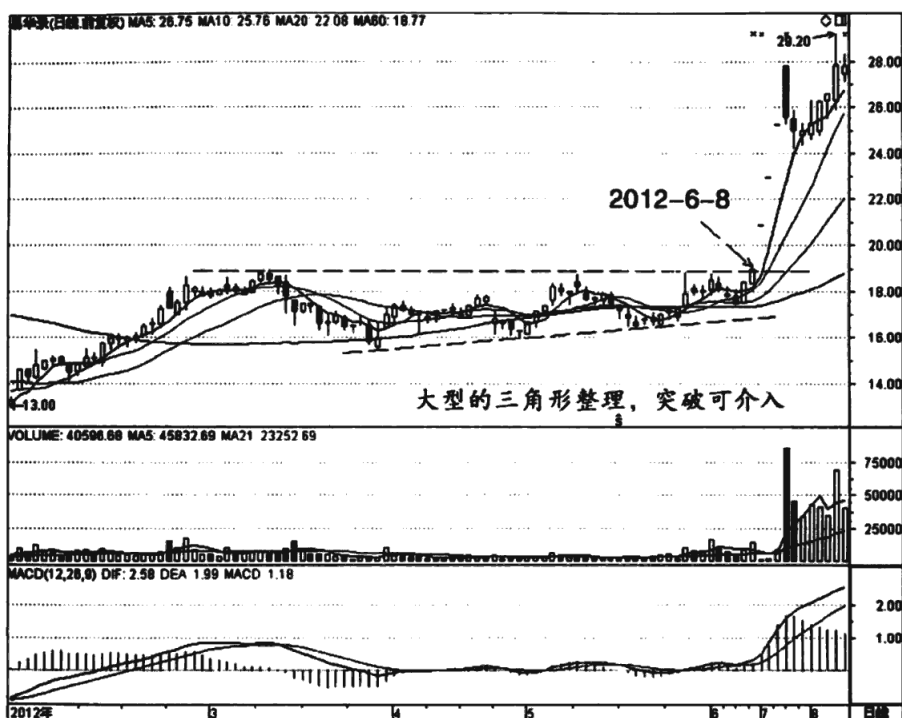

图 2-10 金杯汽车 600609

本例的第二波强势上涨得力于此前的长时间箱体整理，此类中继形态也是我们选股的重要标准，需特别关注。本例也是大形态的典型，蓄势充分，弹性十足，对这种走势的个股我们应该特别关注。

如图 2-11 所示，长安汽车在 2012 年 12 月 14 日前的走势很有规律。规律体现在股价在一个箱体里震荡，上档有压力，下档有支撑。整个箱体震荡过程中，成交量比较稳定，说明筹码比较安静，没有游资做高抛低吸的游戏。这也说明该股控盘程度比较高，一旦突破应该有很大空间，值得关注。

在箱体里面我们可以逢低吸纳，也可以观望，静待突破。最后该股涨停突破箱体上沿，上升空间打开，投资者可以在盘中择机跟进。这个箱体震荡时间比较长，蓄势非常充分，是典型的大形态，突破时适当追高也无妨，此后该股的走势也证明了这一点。

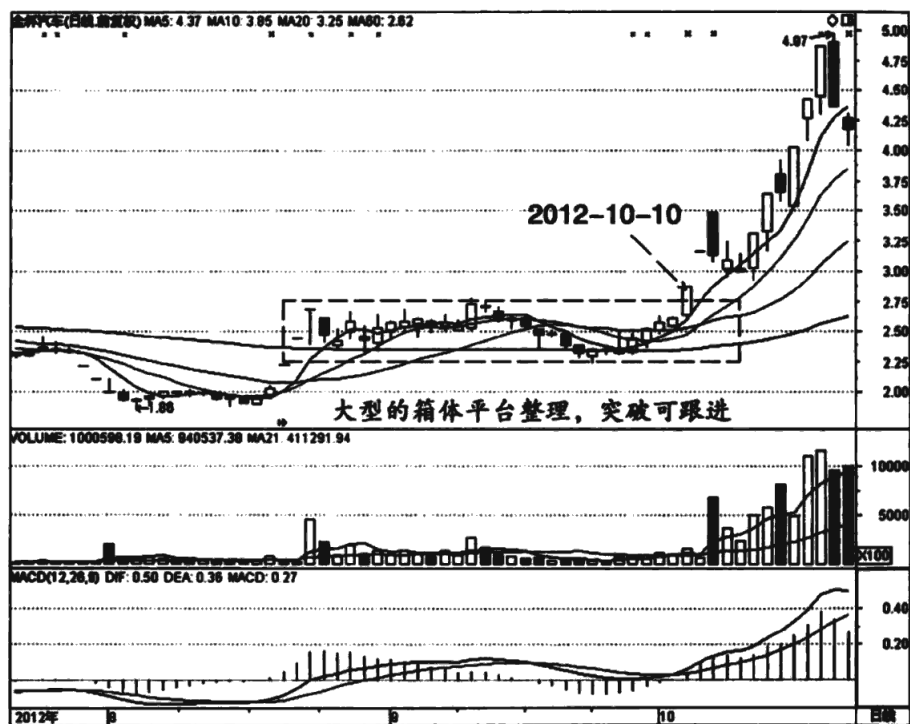

图 2-11 长安汽车 000625

对于投资者而言，在突破之前可能没有意识到这是一个大型的蓄势形态。其实我们可以把图缩小一点，那就一目了然，不要等突破了才恍然大悟。关键是要前期关注，一旦确立形态突破能第一时间进场。

二、盘整出牛股

很多投资者厌烦股票盘整，往往熬不住而换股，但也因此错失牛股。盘整是牛股的必备条件，没有哪只个股可以不经盘整直接变成牛股。因此通过寻找盘整的股票来发掘牛股不失为一条捷径。盘整或在底部或在中途，但都是为了后市爆发；在高位盘整则是盘头，需加以区别。

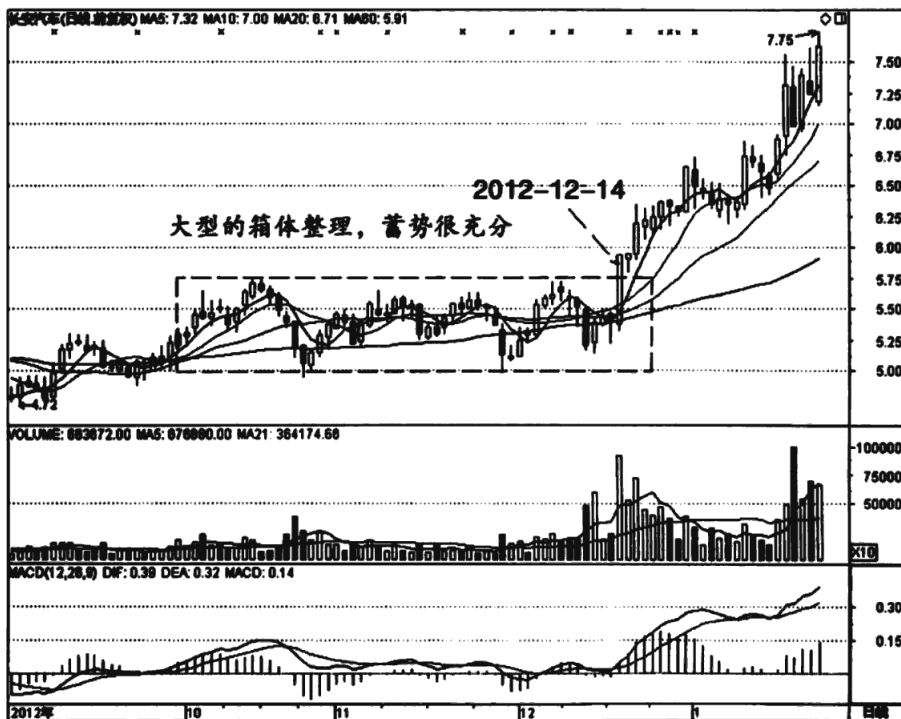
1. 盘整是蓄势的体现

个股为什么要盘整？为什么不经过盘整就不会走出牛股？其实不难理解。在低位的盘整是主力建仓的标志，通过反复震荡，主力隐蔽吸筹，达到建仓目的。当主力建仓完毕后，股价突破盘整区域，进入拉升阶段，牛股可能就此走出。在拉升过程中，也经常有盘整，这是因为在拉升过程中积累了不少的获利盘。主力需要清洗浮筹，盘整也就在所难免。当然下杀洗盘也是常见的，只是盘整更容易被识别。

总之盘整是为了后市拉升，盘整越充分，后市的拉升越强劲。盘整就是蓄势，最终会爆发。进入盘整状态的个股，我们应特别关注，一旦启动就可以积极跟进。

以下还是实例说话。如图 2-12 所示，白云山 A 在 2012 年 5 月 3 日前的走势非常有特点。该股此前放量涨停突破 60 日平均线，但并没有延续升势，而是缓慢回落，然后横盘震荡，且震荡的区间越来越小，经过一段时间的窄幅震荡，该股的平均线逐渐黏合起来，呈四线合一的状态。这说明无论是中长期的成本还是短期的成本都很接近了，也预示着变盘在即，投资者可密切关注。此后大阳线拉起，进入新的升势无疑，投资者应该果断进场。

经过窄幅横盘蓄势的股票是我们选择的主要标的之一。因为窄幅震荡说明主力控盘能力较强，在震荡的过程中也顺势把缺乏耐心的浮筹清洗出局，



图 2-12 白云山 A 000522

为以后的拉升打下了坚实的基础。本例该股此后强势拉升，整体涨幅惊人。虽然有题材的因素，但技术上该股也是做了充分的准备。我们可以兼顾技术和基本面分析，选择优良品种操作。

如图 2-13 所示，光电股份自 12.95 元的位置反弹，一波上涨后受制于前高的压力而止步。不过该股此后并没有同位见顶，而是横盘震荡，震荡的区间高度不大，基本在 10% 的幅度之内。这种走势有点异常，因为前高压之下不能突破的话很可能会回落，而该股只是横盘，也就是拒绝下跌。同时在横盘震荡的过程中成交量低迷，说明并无筹码松动。由于经过较长时间的横盘，该股的短期平均线黏合在一起，下面则有 60 日平均线支撑。种种迹象表明，该股很可能向上突破。2012 年 12 月 10 日，该股果然长阳线拉

起，成功突破横盘区域，也顺势消解了前高的压力，进入新的上升走势，此时是投资者进场的极佳时机。不过该股此后又陷入横盘，然后再向上突破。短期看来时间难熬，事实上，蓄势越充分，后市的涨幅应该越大，更值得持有。

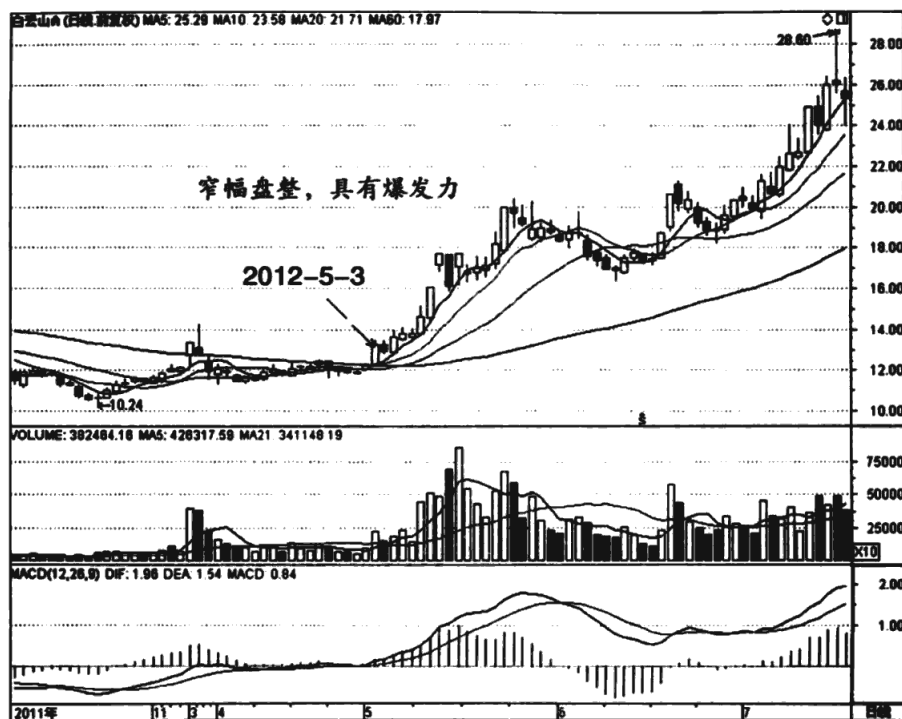

图 2-13 光电股份 600184

如图 2-14 所示，嘉寓股份在 2012 年 12 月 10 日跳空上涨，成功突破前期横盘箱体的压力，看似彻底打开了上升空间。不过此后该股并没有如想象的那样快速拉升，而是陷入长时间的横盘震荡中，收出众多的十字星。这种走势对于普通的投资者可能比较犹疑，去留难定。其实只要我们耐心地思考一下，就明白这种震荡极有价值。由于该股前面是快速拉高突破压力位，短

期获利盘必定很多，如果再继续拉升，主力的压力必定很大，而经过较长时间的横盘震荡，则可以清理浮筹，化解后市上涨的压力。此后该股果然跳空涨停，第二波拉升开始，短线爱好者可以加快进场。该股此后连续三个涨停，短线涨幅可观。较大的涨幅也来自于前期窄幅震荡蓄势，这是不可忽略的步骤。

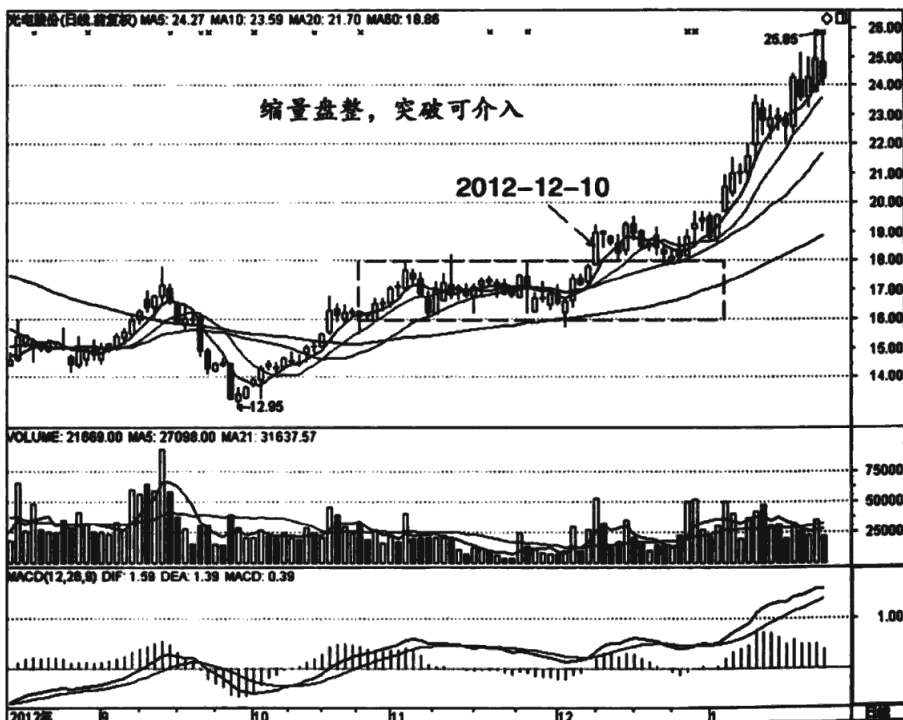

图 2-14 嘉利股份 300117

2. 平均线黏合是盘整的典型表现

有些个股窄幅盘整，随着时间的推移，平均线会逐渐靠拢，甚至黏合在一起。这是较为极端的盘整方式，因为只有股价的振幅持续收缩才可能导致

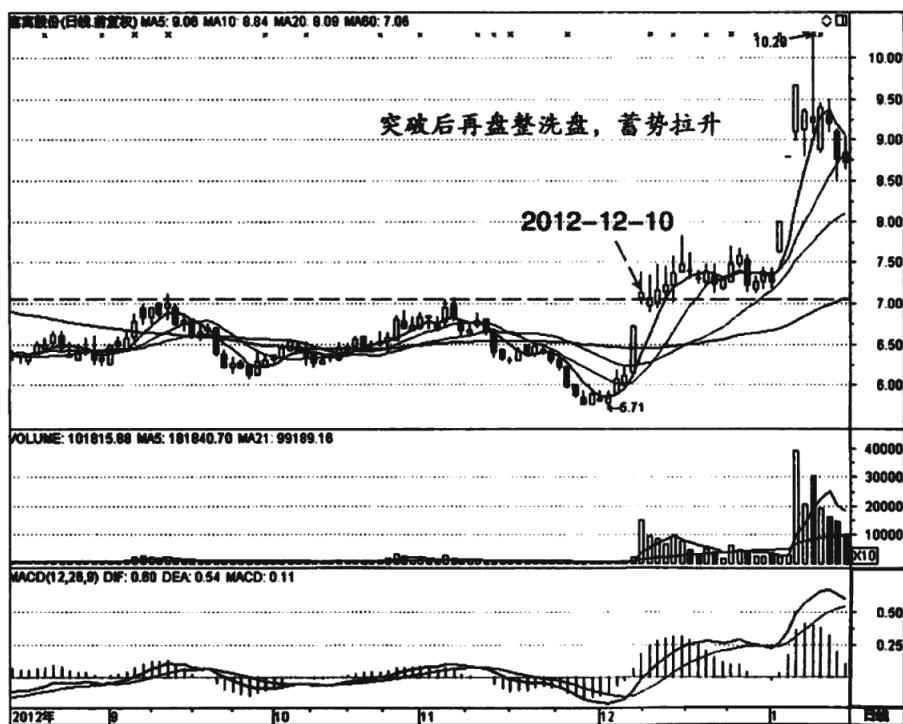

平均线黏合。平均线黏合的市场意义很鲜明，就是各个周期的持股成本越来越接近。这是爆发的前奏，值得特别关注。因此我们可以寻找平均线黏合的股票，放入自选股，一旦股价向上拉起，平均线开始向上发散，即是进场的机会。

如图 2-15 所示，西水股份自低位反转后台阶式上升，走势非常漂亮。对某些短线投资者来说，可能并不喜欢这种走势，毕竟需要较长时间耐心持股。事实上该股也有极好的短线切入机会，这个机会就来自窄幅震荡结束后。窄幅震荡具体表现在股价上下震荡的区间较小，几乎没有短线做高抛低吸的机会。2012 年 12 月 26 日该股冲高回落，开始横盘震荡。随着震荡持续，平均线逐渐黏合在一起。这说明各个周期的持仓成本越来越



图 2-15 西水股份 600291

快速拉升阶段，投资者应该积极跟进，可以适当追高。敢于追高的底气来源于该股前期有一个较长时间的横盘震荡，蓄势非常充分，一旦突破，显然不止一个涨停。此后该股果然持续快速拉升，短线涨幅巨大。

本例该股这个平均线黏合的位置比较有意思，即是贴着前高盘整。在前高压下，假如主力无意做高股价，很可能就此见顶回落，而该股并不下跌，显然并不在意前期套牢盘的压力，蓄势突破意图明显。既然主力意图如此明显，投资者要做的就是等启动信号，不需要费尽心思琢磨。

民生银行是2012年底出现的超级牛股，我们来看看其中的一段走势。如图2-17所示，民生银行自低位反弹上行，随后突破60日平均线，进入多头走势。只是随后并没有快速拉升，而是陷入盘整中，成交量保持稳健，

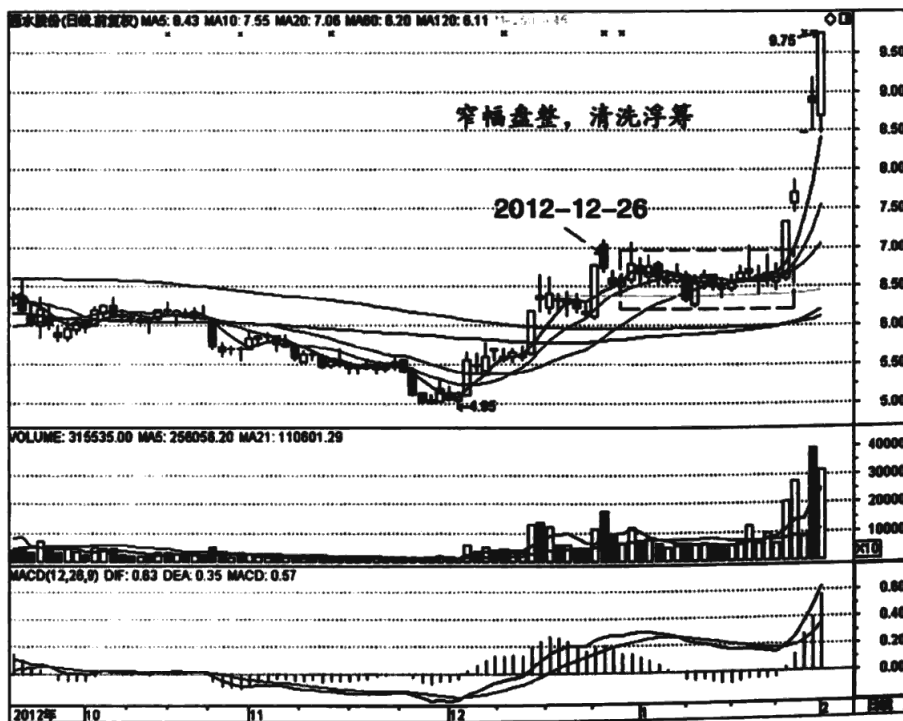

图2-17 民生银行 600016

略微有些缩量。经过交叉时间的盘整，我们看到该股的三根短期平均线逐渐黏合在一起，随时可能变盘。由于该股股价盘整的下面有中长期平均线支撑，向上变盘的可能性极大，投资者可放入自选密切关注，甚至可以适当潜伏。2012年12月5日该股大阳线拉起，向市场宣告盘整结束，进入快速拉升阶段，投资者可以积极跟进。当该股强势拉起时，我们也可以看到平行系统开始呈现明显的多头发散状态，这是非常好的走势形态，潜力较大，适当追高进场也可以接受。

3. 铁板桥是盘整的极端形式

所谓的铁板桥是一种更为极端的盘整方式。在图形上表现为众多的极短线或者十字星，整体则不涨不跌，呈平行走势。这种极小区间震荡的走势看似一座铁板桥，投资者一眼就能看出来。铁板桥也是一种极具爆发力的蓄势走势，通常出现在中大阳线之后，主力为了消化快速拉升后带来的获利盘压力，必须进行洗盘，但又不想下压股价，导致筹码流失，因此走出窄幅震荡走势。铁板桥的时间通常比较短，投资者应该特别关注，随时等待突破，短线及时跟进。

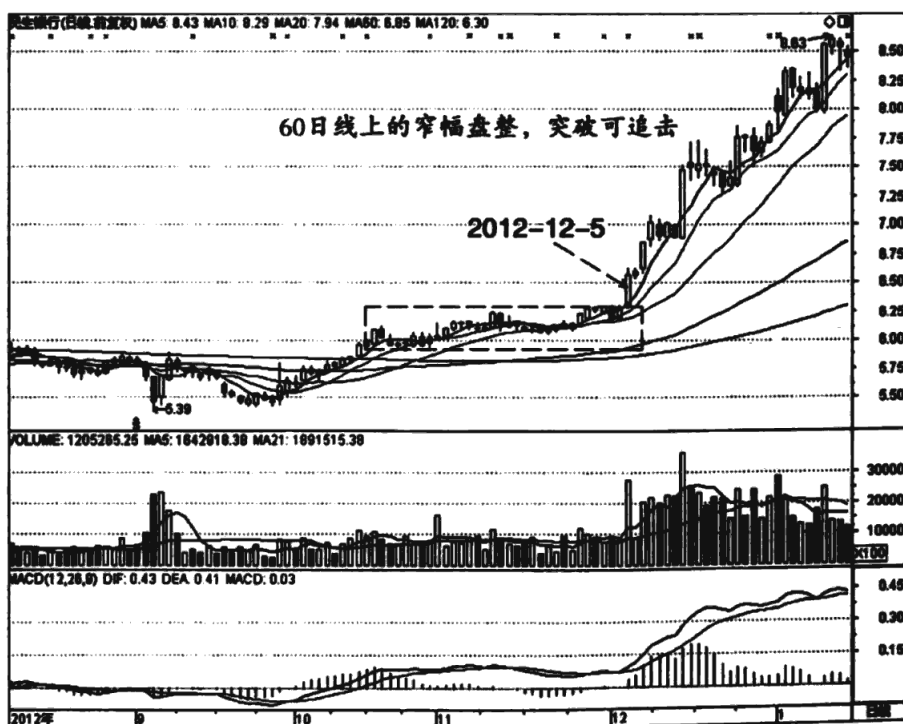
铁板桥震荡的区间极小，一般在5%以内，几乎不可能找到高抛低吸的机会，但不妨碍我们进场潜伏，稳妥的投资者则可以等突破的时候再进场。铁板桥非常稳固，是通往短线牛股的光明之桥，投资者不可错失。

下面我们实例解读。如图2-18所示，和佳股份2012年12月24日放量中阳线拉起，走势看似越来越强，不过此后并没有继续上涨，而是陷入盘整中。这个盘整极有特色，就是一溜儿的极短线，整体呈平行走势，看起来就是一座铁板桥。由于该股整体处于上涨的初期，左侧有较多的套牢盘，假如直接拉升，主力可能承受极大的压力。此时在主力的操控下走出了窄幅盘整走势，有助于化解套牢盘的压力，迫使他们割肉出局。对于场外的投资者而言，则相对乐观，毕竟这是该跌不跌的走势，说明多头其实非常强，我们可以密切跟踪，一旦突破盘整区间就可以短线切入。



图 2-18 和佳股份 300273

如图 2-19 所示，浦发银行 2012 年 12 月 7 日走出一根长阳线，走势非常强劲。不过之后的走势则有点诡异，连续收出 4 根短的十字星，振幅不超过 3 个点，整体来说是水平的带状走势，我们称之为铁板桥。由于该股刚突破前期盘整区域，上升的压力基本消除，此时走出铁板桥走势，洗盘的可能性极大。该股短线涨幅不小，此时窄幅盘整，除了洗盘别无目的。铁板桥后该股再度长阳线拉起，是短线切入的极佳时机，投资者可以在盘中择机跟进，略微追高也可以。铁板桥的窄幅震荡非常醒目，一旦个股走出此类走势，我们可密切关注。

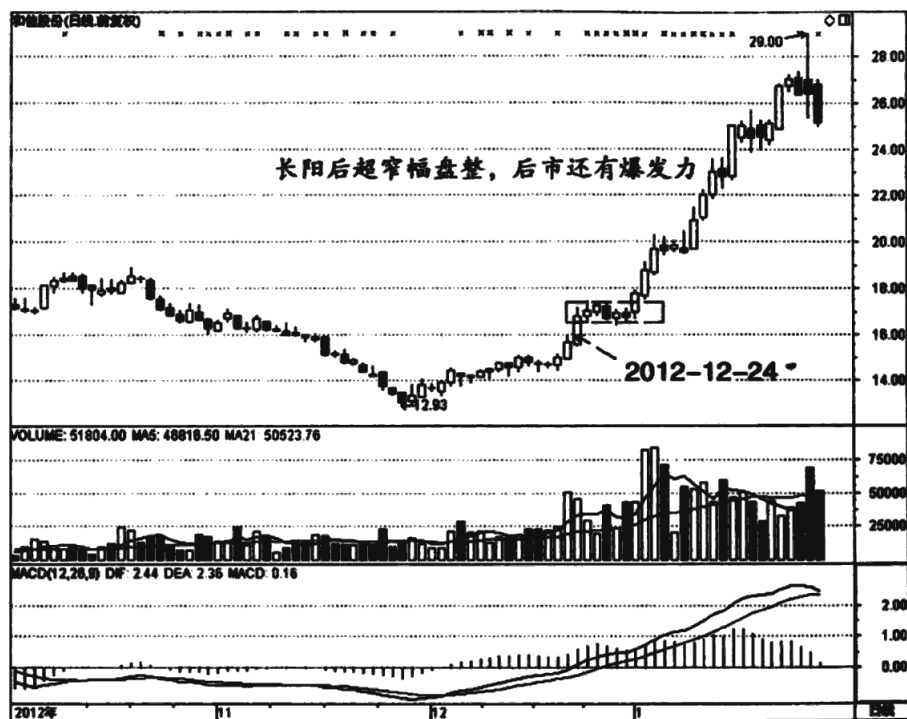

图 2-19 浦发银行 600000

如图 2-20 所示，东方金钰自低位反转上行，走势并不强势。2012 年 12 月 24 日，该股走出中阳线，涨速有加快之势，很多投资者可能忍不住要参与。从短线走势来说，此时追进并不合适，因为左侧就是密集的套牢盘，可以预见至少会震荡。果然随后该股陷入震荡，走势非常奇怪。说它奇怪就在于连续收出四根十字星，整体股价则维持原样，不涨不跌。我们称之为铁板桥，是一种典型的洗盘走势。在当时的位置来说，既可以化解前期的套牢盘，也可以清除短线的获利盘，可谓一举两得。投资者可以逢低介入，也可以等股价突破铁板桥的时候再短线切入。该股此后跳空突破，进入加速阶段，投资者应该积极参与。

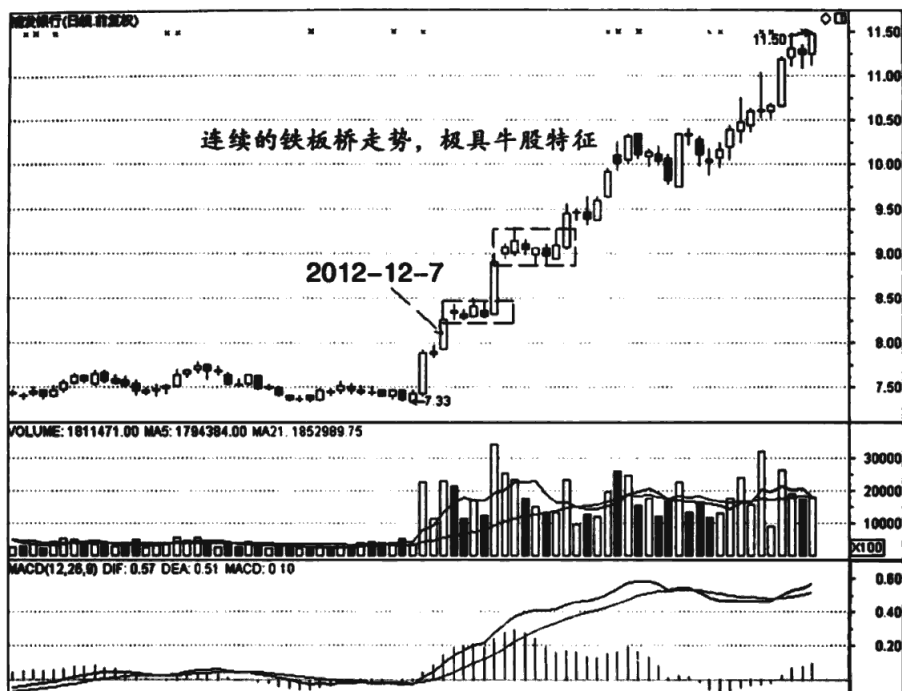

图 2-20 东方金钰 600086

4. 叠加盘整终会加速

在股票上升初期，主力为了充分建仓，会走出叠加盘整的走势。所谓叠加盘整就是一个盘整突破后又进入盘整，两个盘整区域紧密相连，甚至第二个盘整的股份会压回前一个盘整区间中。这种盘整叠加的走势非常熬人，很多投资者可能耐不住寂寞而离场。事实上这种盘整叠加的股票极具潜力，后市大多会涨幅较大。因此我们可以把叠加盘整的个股收入自选股中，可以先期潜伏，也可以等加速的时候短线切入，后市必定有较大收获。

如图 2-21 所示，英威腾 2012 年 10 月 19 日中阳线突破前期盘整区间，按常规会进入一段升势，可是该股此后又陷入盘整中。此时我们观察

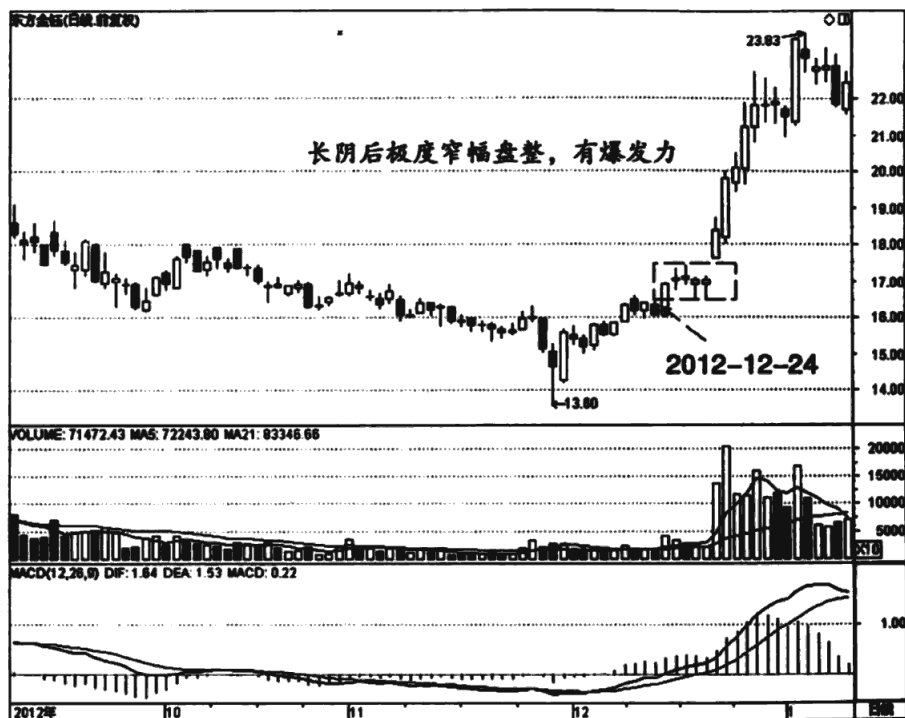

到第二个盘整的低点就在前期的盘整区间上沿，就像一个箱体上面叠加了一个箱体，互相挨得非常紧密，但几乎没有交叉重叠的区间。也就是说原箱体上沿形成的支撑线没有被跌破，支撑非常稳固。其市场含义不言而喻，支撑有效，后市上涨的概率就非常大，投资者可以把这样的股票放入自选股中。至于何时进场，可以在支撑线上逢低介入，也可以等突破箱体是时候临时进场。



图 2-21 英威腾 002334

如图 2-22 所示，西水股份 2012 年 12 月 24 日涨停，但是随后陷入窄幅盘整中，形成一个小箱体走势。接着又是一个涨停突破，不过随后还是陷入盘整走势中。这时候我们应该注意到这个盘整的位置跟上例有较大区别。上

例突破后的盘整是在前箱体上方，两个箱体没有交集，而本例的上一个箱体进入到前一个箱体里面，也就是说两者有交叉的地方。这两个类型的市场含义没有太大区别。如果说有区别，就是在箱体的上面盘整略微强势，支撑力度更强，看起来更明显。事实上，即使回到前一个箱体内部，也不代表支撑被破坏，同样有效，至于后市的拉升强度，则无法预知。本例该股叠加盘整后的走势更为凌厉，说明两者并没有多大区别。对于这种叠加盘整的股票我们要特别关注，因为经过长久的蓄势往往会有惊人的爆发力。

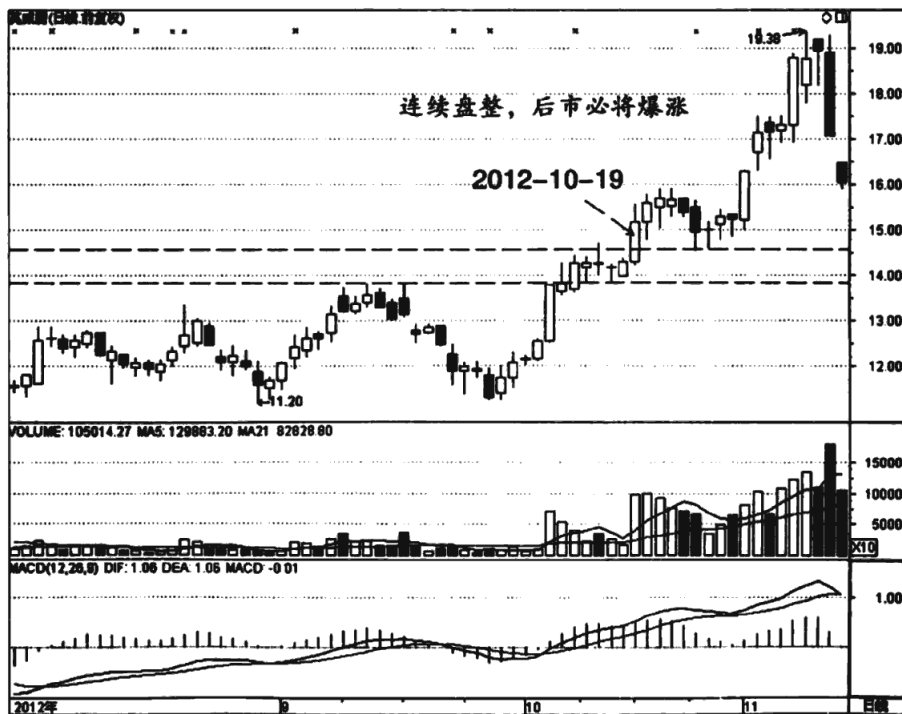

图 2-22 西水股份 600291

如图 2-23 所示，威孚高科并不是那种短线飙升个股，但不妨碍称其为牛股，只是速度慢一点，整体涨幅未必差。我们看到该股的叠加盘整更为繁

杂,但也不失规律。2012年10月19日该股大阳线上涨,然后盘整,接着拉起,但涨幅不大,又陷入盘整。第二个盘整事实上已经回到了前一个盘整区间内。这并不代表走势已经变坏,要走坏需股价跌破前一个盘整的下档支撑。如此走势还是完整的上升走势,只是上升速率比较慢。其实股票在上涨初期上升速率慢一点未必是坏事,主力可以从容建仓,顺势洗盘,把基础打得更扎实。如果你是有经验的投资者,这种走势的股票往往走得更远,是典型的慢牛走势。那么关键是我们早期就要能关注到这种叠加盘整的股票,作为备选股票,也可以分步介入。

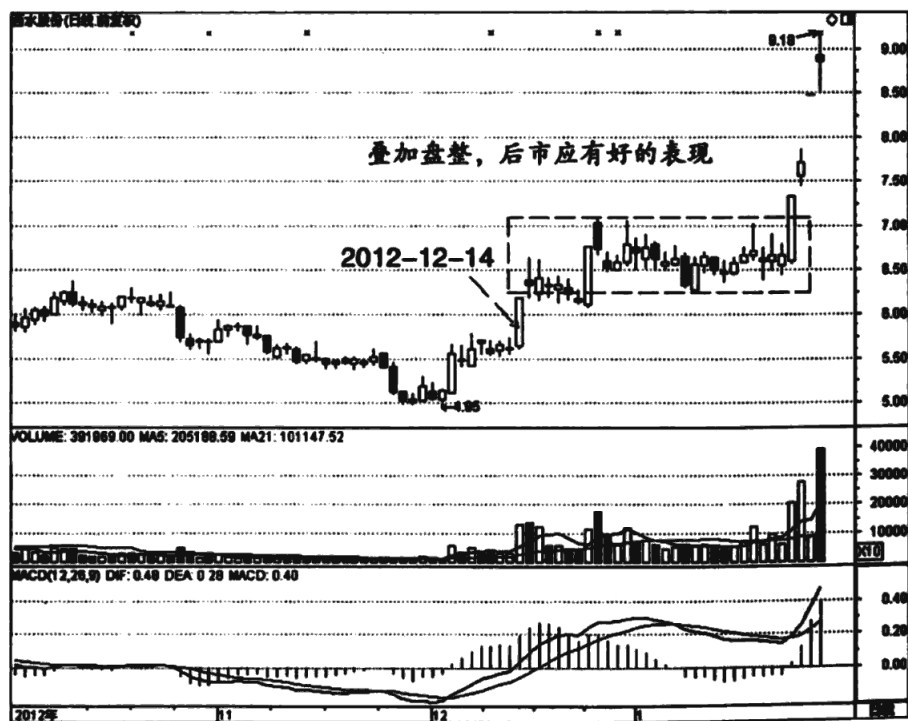

图 2-23 威孚高科 000581

5. 悬空盘整更上层楼

前面讲的叠加盘整指两个盘整有粘连或者交叉，这里再讲一种没有交集的盘整。一个盘整后快速拉高，然后再盘整。第二个盘整的最低价跟前一个盘整有一定距离，中间留下一段空白，这就是悬空盘整。悬空盘整也是一种边拉升边消化的走势，通常可以在盘整结束后短线介入。由于在拉升过程中及时对获利盘进行了清理，因此很可能会走得更远，我们可以关注介入的时机。有这种走势的个股可以先收入自选股中，密切跟踪。

如图 2-24 所示，博盈投资 2013 年 1 月 7 日涨停，这是连续的第二个涨停板，成交量也明显放大，资金出逃迹象明显。按常规会压回，但是该股

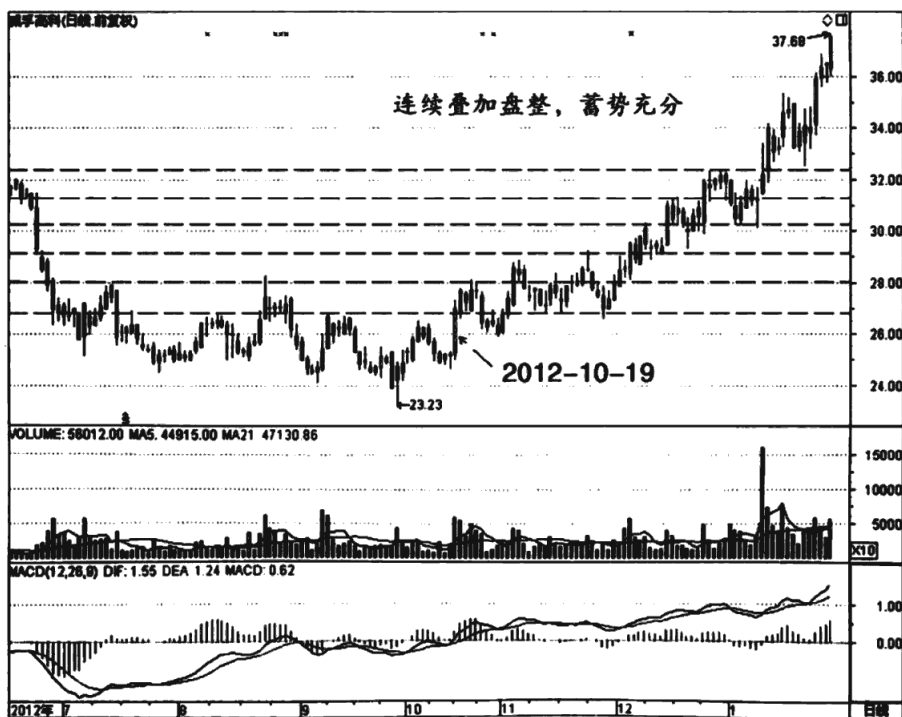
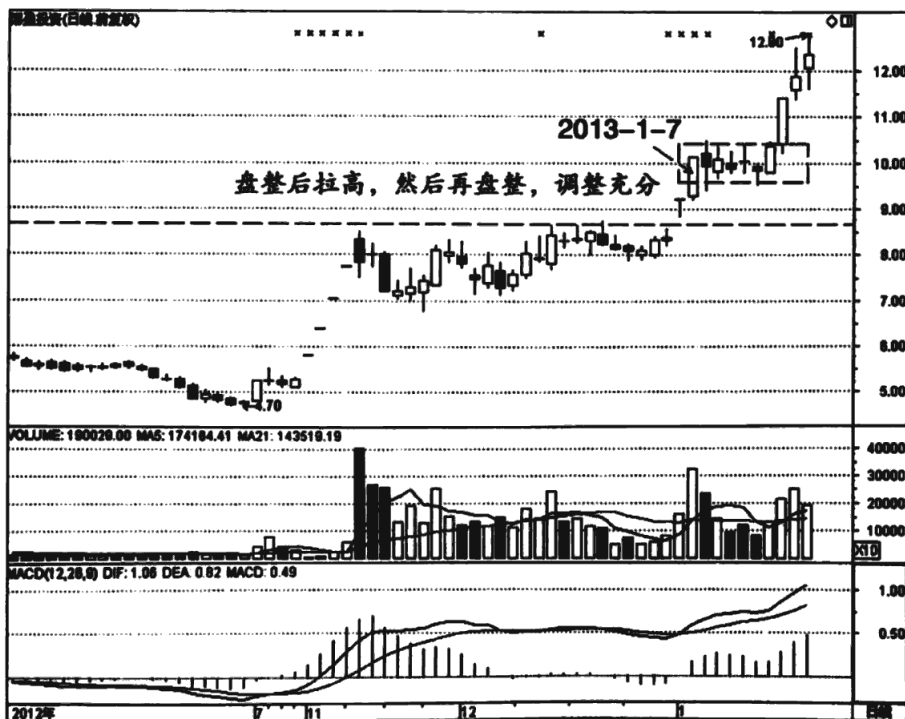

只是盘整，没有明显下跌，形成一个箱体走势。这个盘整在前期的盘整区间上方，中间有一段距离。盘整没有压回到前盘整附近，说明上档的接盘较强，可以留意。由于该股前期涨幅太大，逢低介入也有较大风险，盘头的可能性也不小。理想的介入时机在股价再度启动的时候，即拉出中大阳线或者突破盘整区间的时候。当然我们这里是选股，这种在盘整区间上边悬空盘整的个股不妨关注。

如图 2-25 所示，星星科技 2012 年 12 月 24 日涨停突破一个大的箱体，看似上升空间彻底打开，前途无量，不过此后并没有持续拉升，反而陷入盘整中。此处的盘整很有意思，就是悬在前期盘整区间的上方，显示下档的支撑非常强硬。由于该股的上升空间已打开，此处盘整显然没有下跌的风险，



图 2-25 星星科技 300256



因此可以逢低介入，做短线者则可以在突破盘整区间的时候进场。从选股的角度来说，前面的大箱体突破后就是关注的对象，此后悬空的盘整更值得跟踪，洗盘的意味太浓，只等一个好的时机介入。

如图2-26所示，天源迪科2012年12月21日突破底部盘整区间，进入新的上升趋势，通常可以试探性建仓。上涨一段后来到前期盘整区域，压力显现，但该股并没有见顶回落，只是盘整，且盘整的区间比较小，有跌不下去的感觉。事实上，贴着重要压力区不跌反而是一种强势表现。而股价不压回前期的底部盘整区间，也反映出市场接盘比较强，卖出的压力也比较小。这种股票自然是我们寻找的目标。稳妥起见，可以等到突破该盘整区间的时候再进场。这样也突破了左侧的重要压力区，是绝佳进场时机。

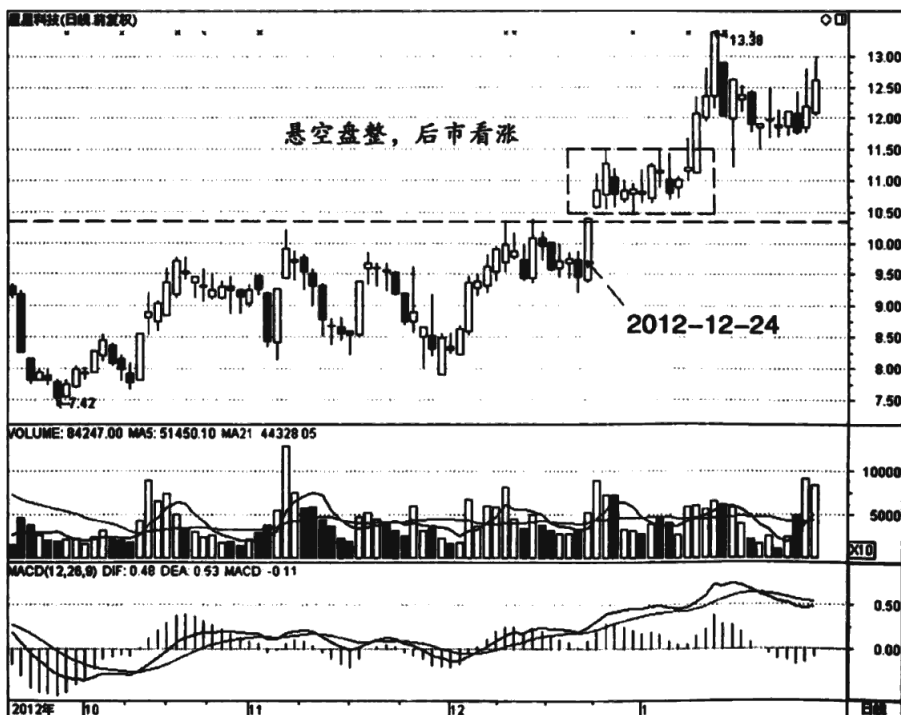

图 2-26 天源迪科 300047

三、有节奏、走势流畅是牛股的特征

前面我们讲了通过形态和盘整来寻找牛股，都是简便的方法，对于初学者来说很好把握。这里我们进一步深入探讨一下牛股的特征。

牛股必定有主力高度控盘，而高度控盘的股票在走势上有什么特征呢？笼统来说就是走势极为流畅，不生涩、不紊乱。即使期间有震荡调整，但依然表现出应有的节奏，走势很有规律，不随便破位。如此我们可以根据个股是否流畅和有节奏来选股，走势乱七八糟的个股一概剔除。

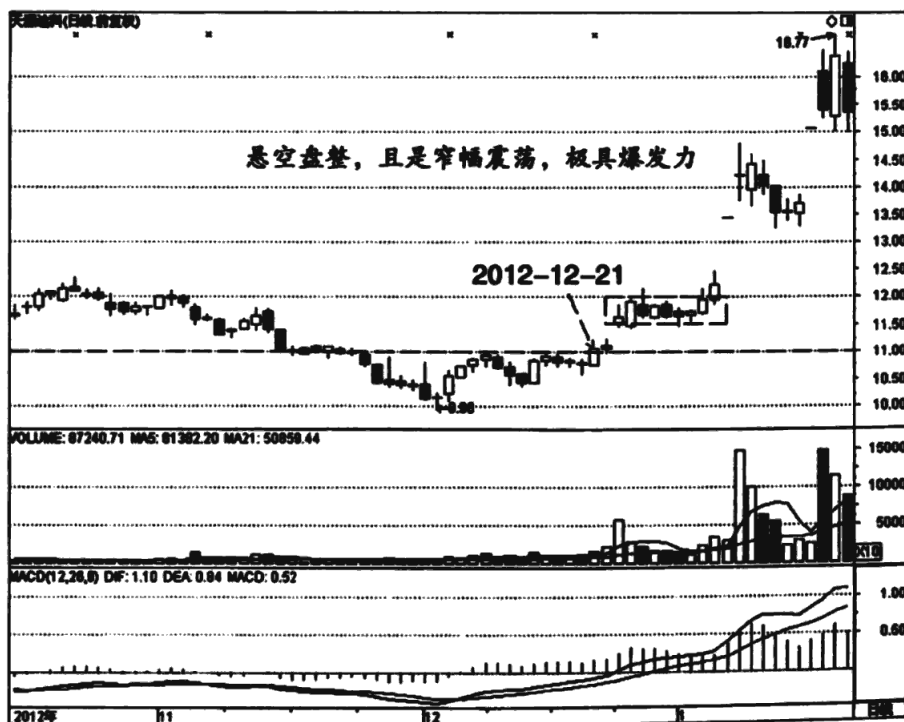
1. 节奏体现了主力的控盘能力和水准

节奏好像很不好理解，比较虚幻，不能量化测量。事实上这是错误的，音乐的节奏也不好说明白，但一看乐谱我们就可以非常清楚地发现节奏。节奏无非就是一种有规律的重复，循环往复，从而形成气势。对股票来说，节奏就是股价在时间和空间上有明显规律。对于上升走势的个股来说，就是在拉升、调整和拉升的过程中，形成了有规律的变化，包括拉升、调整的时间和空间都不是随意的。

有节奏的个股显然不是散户主导的走势，必定是有主力的操控。散户主导的走势不太可能控制涨跌的时间和空间，因此多呈现为无序、散乱，该支撑的地方往往不能支撑，毫无规律可言。而主力操控的股票则有明显的规律，该支撑的地方往往能支撑住，因为这涉及主力的成本，不可能让筹码随便流失，甚至失控。

对于投资者来说，跟随节奏感极好的股票是极佳的选择。我们也可以选择这种有节奏的作为备选，随时进场操作。

下面我们实例解读。如图 2-27 所示，宇顺电子前期波浪下跌，是典型



的下降趋势。2012 年 12 月 4 日该股止跌回升，收出小阳线，此后连续走出多根小阳线。当然这些小阳线并不能说明什么，只是反弹的表现，显然不能进场。不过此后的走势就呈现出明显的规律性，具体表现为几根小阳线后几根小阴线，如此循环向上，形成极强的规律性。一组这样的走势看不出什么，但几组叠加在一起则能显示出节奏来，显然有主力操控，假如是散户主导的走势，是极难如此有规律地循环上升的。既然该股体现出了规律，也可以判断该股有主力进场，我们可以密切关注，也可以逢低进场。



图 2-27 宇顺电子 002289

我们接着看一下该股的后续走势。如图 2-28 所示，宇顺电子经过几个回合的慢速涨跌后加速上升。2012 年 1 月 10 日该股跳空涨停，体现了主力

极强的实力，此后又是一个涨停，短线涨幅不小。该股的短线走势如此强势并非无中生有，很多投资者会认为这是游资借题材突击拉升，其实这种说法非常片面，我们不可否认该股有题材的魅力，但能有如此强势的表现，更得益于前期有节奏的走势。前期慢速而有节奏的走势体现了主力进场操控，在涨跌中收集筹码，最后在题材的催发下连拉两个涨停。假如我们能提前对这种有节奏的个股加以关注，后面收获两个涨停板也不是难事。

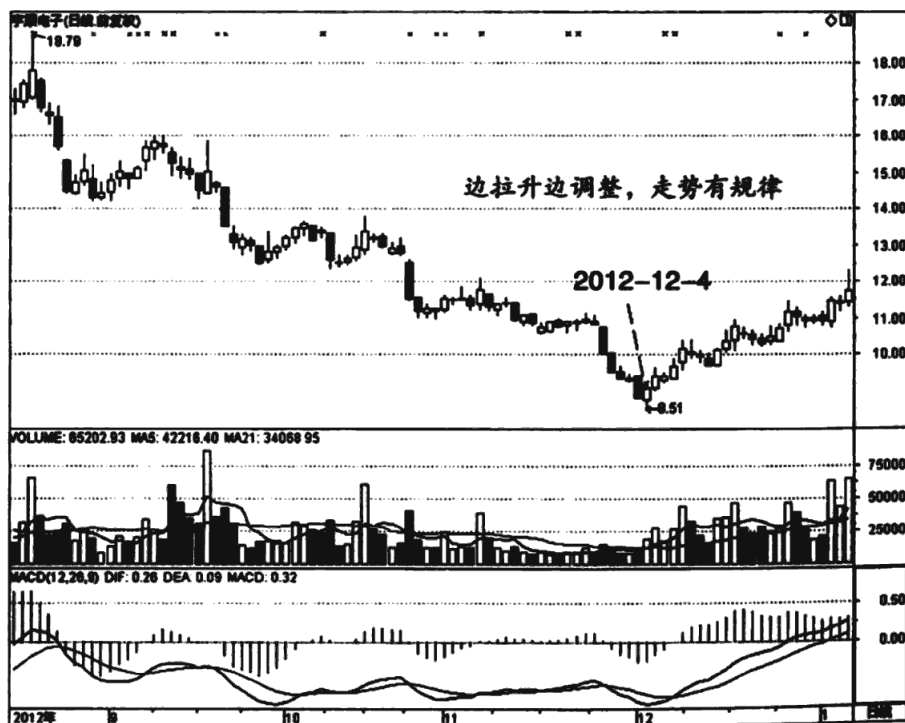

图 2-28 宇顺电子 002289

北斗星通是我们熟悉的牛股，本书中也多次提到，因为它太典型。我们这里单讲该股的节奏。如图 2-29 所示，该股 2012 年 12 月 25 日开始启动，当日一根中阳线，次日大阳线，第三天一根阴线。阴线伴随巨量，但股价并未下跌，只是收平，当属异动，可关注，本书别处有讲解，这里不赘述。阴线调整后两个涨停，接着又是巨量阴线调整，然后又是两个涨停。此后再重复了调整一天大涨两天的走势。文字叙述比较繁琐，其实一眼看过去就知道该股的走势特点，其节奏也一目了然。“进二退一”就是该股当时的节奏。



当然这个退一未必是真正的退，但其巨量回落也足以吓退大部分普通散户。大涨两天然后进行一日的盘中调整，可谓强势之极，但也节奏鲜明。A股不乏连续涨停的个股，但本例该股的走势显然体现了操盘手更高的水准，节奏控制极好。连续拉涨停非常强势，但往往是自弹自唱，曲高和寡，到最后自伤其身，难以脱逃。而本例该股通过“进二退一”的手段，逐步化解拉升压力，抬高了集体持仓成本，既有利于拉升，也方便主力自己出逃，手段可谓极其高明。

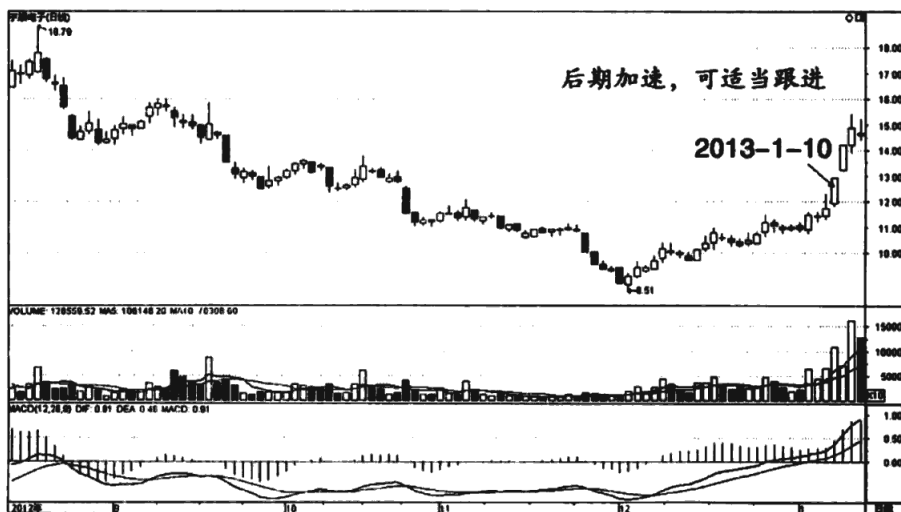

图 2-29 北斗星通 002151

总之，该股虽然拉升速度极快，但仍然节奏鲜明，是短线跟进的极好目标，投资者较容易跟上主力步伐，及时进退，获利应该不难。

光线传媒依仗《泰囧》的出色票房而成为当时牛股。我们从节奏角度分析一下这段飙升过程。如图 2-30 所示，光线传媒自相对低位缓慢回升。2012 年 12 月 17 日高开低走，收出伪阴线，实际上涨超过 3 个点，仍是强势格局，次日小幅下跌，但仍没有回补前面的缺口，维持强势。此后小阳线上涨。2012 年 12 月 24 日再度收出伪阴线，次日低开高走，收出长阳线。此时我们已经能明确看出该股的节奏，那就是涨一段后单日盘中调整，属于非常快的节奏。即使节奏非常快，但该股仍保持了边拉边洗盘的策略，及时消化了拉升过程中的获利盘压力。也正是该股的拉升过程中有这样的节奏，而不是一味地狂拉硬涨，才使得该股保持了较长时间的超强走势。一旦我们熟悉了该股的盘中洗盘再拉升节奏，就不会恐惧盘中剧烈震荡，从而牢牢骑上牛股。

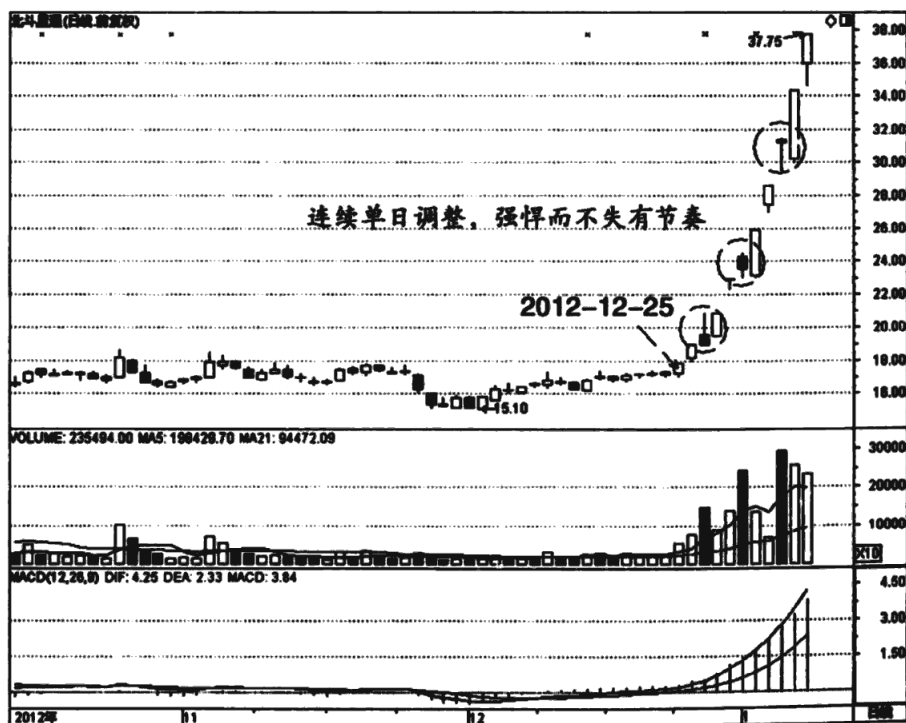

图 2-30 光线传媒 300251

如图 2-31 所示，万邦达 2012 年 5 月的走势有一定节奏，但节奏控制得并不好。我们来具体分析一下。2012 年 5 月 7 日涨停，次日继续涨停，然后横盘调整，盘整的位置比较高。5 月 17 日突破盘整区间，连续走出两根长阳线，但没有涨停。此后回调，跌幅非常大，几乎全部吞没了两根长阳线的涨幅。两波上涨一对比就很清楚，第二波显然弱势很多，空头力量变得更强。5 月 29 日该股再度涨停，次日冲高回落，随后回调，跌幅不算大，多头力量有所增强。6 月 11 日几近涨停，但次日即开始回调，最后演变成反转下跌。

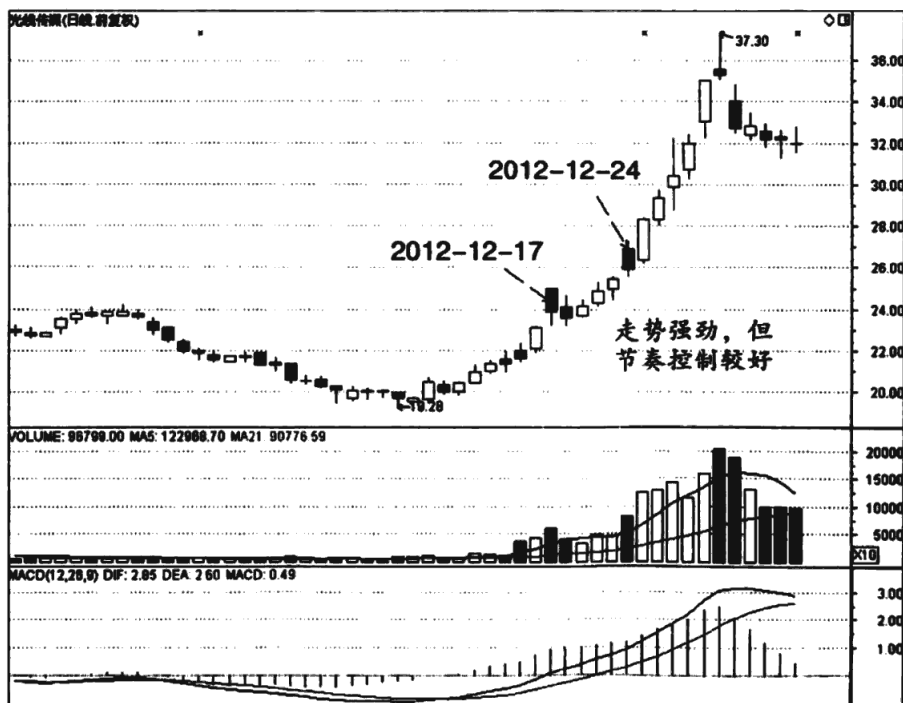

图 2-31 万邦达 300055

万邦达这段走势体现了一定的节奏，快速拉升两天，然后调整一周左

右，循环往复，投资者基本可以把握时间规律。不过回调的空间没有控制好，时而回调深，时而回调浅。整体看，该股的拉升节奏越来越慢，拉升的高度日益缩小，说明上涨动力在衰减，并不是长线牛股的特征，只适合短线操作。

前面讲解的万邦达并不是节奏优美的典范，瑕疵颇多。下面我们来看一个经典案例。如图2-32所示，酒鬼酒2012年4月5日涨停逆转走势，此后并没有延续强势，而是横盘震荡，时间在15个交易日左右。4月27日长阳线拉起，突破盘整区间，但随后又是盘整，时间也是15个交易日左右。此后的走势基本重复了这种节奏。局部看，拉升的时间非常短，盘整的时间非常长，整体看，该股形成了明显的节奏。该股拉升初期的节奏比较慢，到了

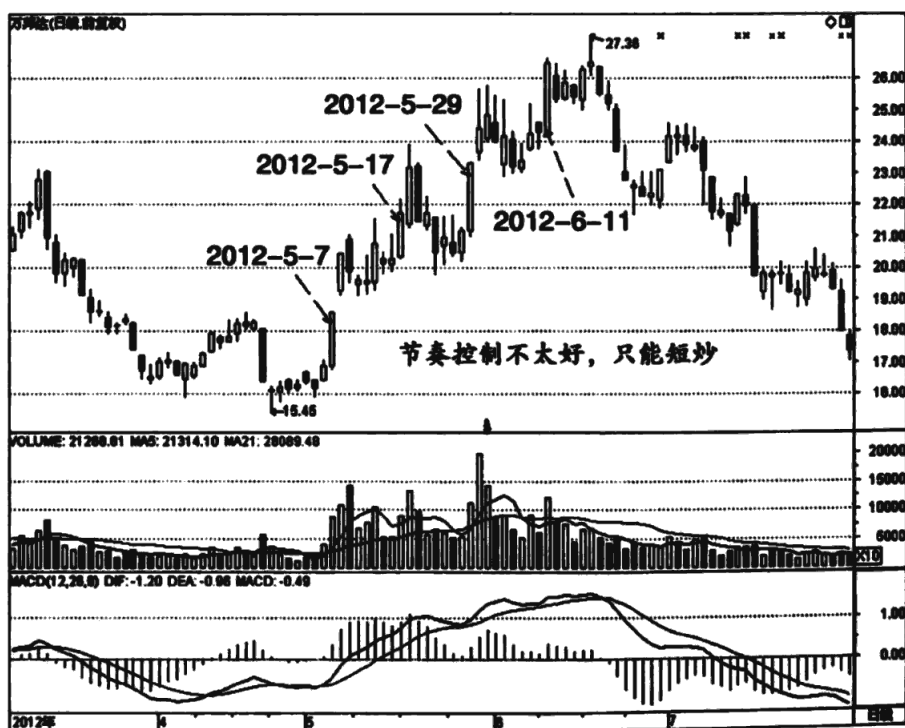

图2-32 酒鬼酒 000799

后面则越来越快，速度加快的时候则意味着在加速赶顶。该股之所以有如此出色的表现，显然要归功于前期的超强节奏感，显示了主力足够的耐心和控盘能力。在缓慢的拉升过程中，也足以消耗散户的耐心，使浮筹清理得比较彻底，最后成就了2012年最牛的股票之一。

如图2-33所示，飞利信在2012年中走出一段逆大盘的强劲走势，其走势体现了很强的规律性，也就是节奏。2012年6月27日长阳线拉升，然后继续小幅上涨，接着回调，时间在10个交易日左右。7月19日结束回调，再度拉出长阳线，然后又是一个10天左右的调整。8月3日继续重复了这种拉升调整的走势，最后快速飙升赶顶，结束了这段几乎翻倍的涨势。

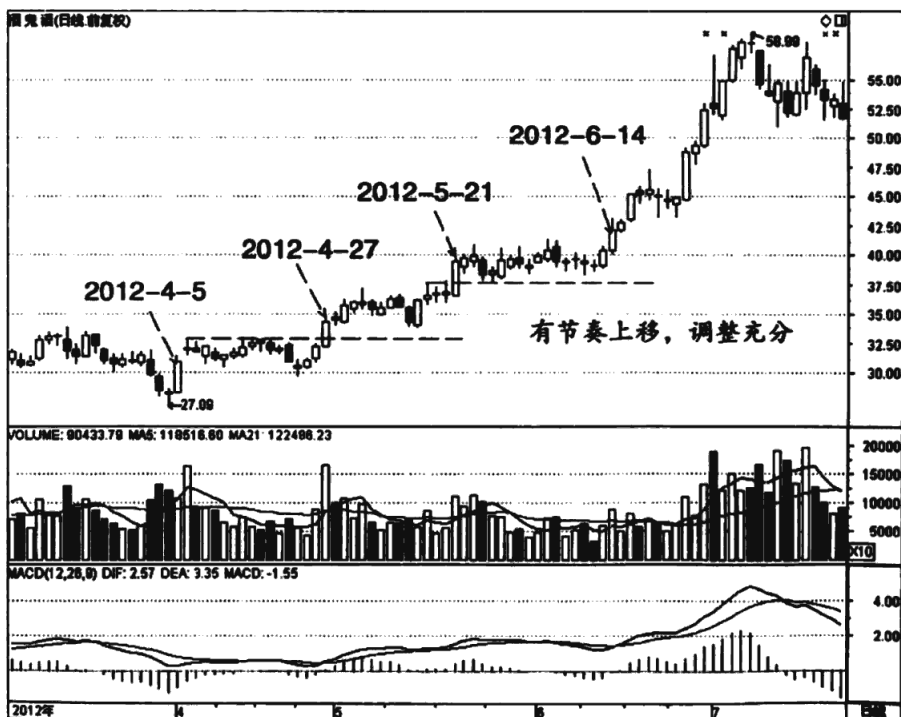

图2-33 飞利信 300287

该股在上升初期和途中体现了很强的节奏感，拉升、调整，再拉升，循环往复，时间和空间都控制得比较适当，最后快速飙升也就水到渠成。开始的节奏比较慢也有助于主力建仓洗盘，为后面的飙升打下坚实的基础。

如图 2-34 所示，鼎龙股份在 2012 年 8 月的走势看起来也有节奏，但并不完美。为什么说它不完美呢？我们具体分析一下：2012 年 8 月 6 日该股中阳线拉起，此后连续上涨。8 月 10 日后横盘调整，跌幅不大，时间是 5 个交易日。8 月 20 日突破盘整区间，此后又是连续上涨。8 月 27 日开始调整，股价压回前期的支撑线上，时间也是 5 个交易日。支撑有效后连续上涨，创出新高，但很快回落，股价跌回前面的止跌位置。这次的回调幅度显然有点大。

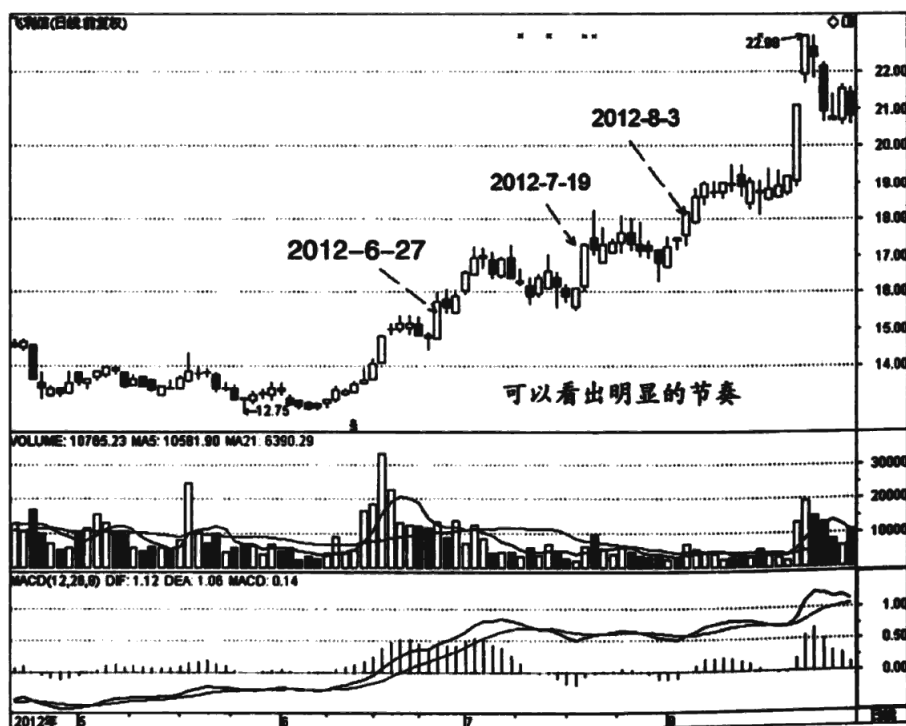

图 2-34 鼎龙股份 300054

整体而言，该股延续了拉升调整再拉升的节奏，但涨幅越来越小，回调的幅度则越来越大。这是先快后慢的节奏，并不利于后市拉升，因此前景并不乐观，只能波段操作。

为了加深理解，我们再看一个普通的例子。如图 2-35 所示，中青宝 2012 年 5 月开始的一段上升走势看起来也有节奏，基本是拉升回调再拉升，有一定的规律性。2012 年 5 月 4 日该股跳空涨停，但很快反转下跌，股价几乎回到原地。调整结束后，6 月 8 日又是一个涨停，此后则没有直接回调，而是震荡上升，创出新高，然后回调，跌幅则没有第一波的幅度大。7 月 6 日再度涨停，次日冲高回落，此后股价跌回原点。后面的波浪上升则没再出现涨停。至此，我们能粗略地看出该股的上涨轨迹，有一定的规律性，但无

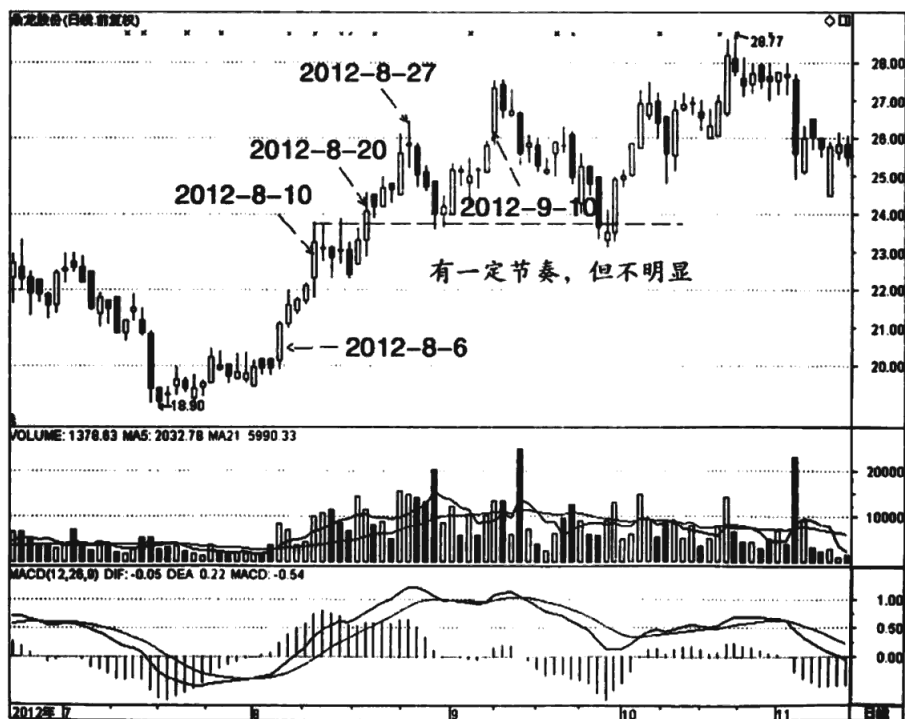

图 2-35 中青宝 300052



论上升还是回调都较为紊乱，控制得并不好，投资者要进场操作难度较高。对于这种个股，我们还是不建议操作，风险极大。最后该股跌破上升趋势线，形成暴跌的走势，凶险其实在前期就已经埋下。因为该股前期的震荡上升较为紊乱，主力并非想真正做高股票，而是在拉升过程持续出逃，最后暴跌也就在意料之中。

2. 平均线轨道滑行是流畅的表现

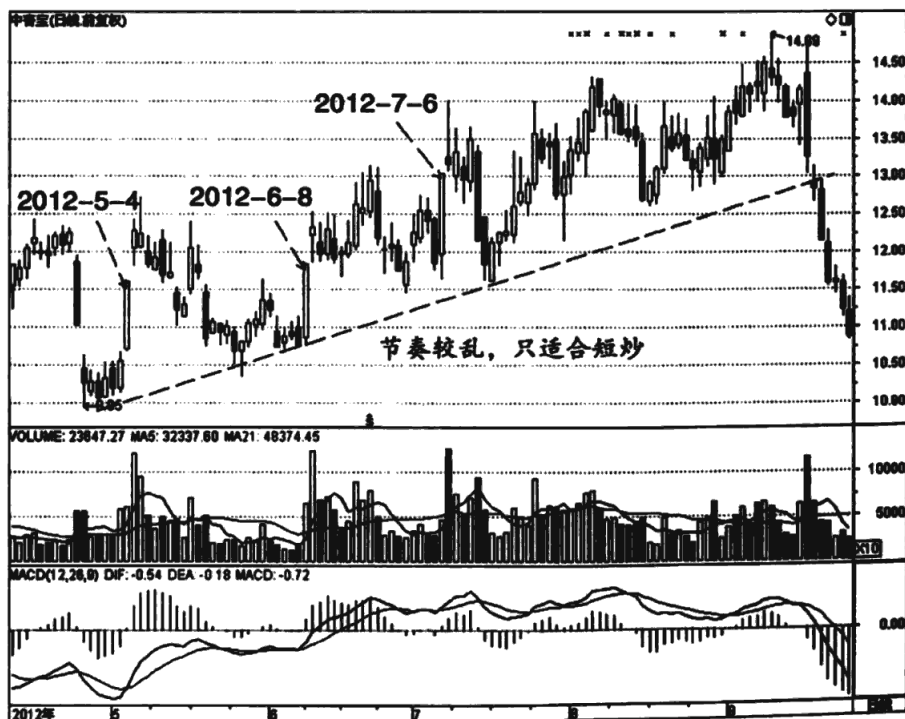
走势流畅除了视觉的感受，我们也可以用平均线界定一下。比如两条平均线不闭合，形成轨道一样的走势。平均线不闭合即不产生死叉，说明空头力量有限，多头做高股价压力不大，走势流畅顺理成章。

5日线和10日线不闭合的股票属于中短线比较强势的股票，适合激进的投资者操作。10日平均线和20日平均线不闭合有中长线的特征，适合稳健的投资者操作。这里要强调一点的是，平均线不闭合也不能偏离越来越远，越来越远的话属于加速上涨，往往是赶顶，难以持久。因此要想走得更远，该股的平均线要保持一个恒定的距离，涨速不能太快，这样才能更持久。

我们多次提到和佳股份这个股票，这里主要从平均线角度解析一下。如图2-36所示，和佳股份在2012年12月24日突破60日平均线，进入多头走势中。该股此后保持着较快的上升速率，当然期间也有调整，不过调整的幅度极小，以致5日平均线和10日平均线始终没有形成死叉，两线保持畅通，看起来像是一个永不交叉的轨道。平均线的这种走势说明空头过于疲软，始终无法有效打压股价，导致两根平均线能保持通畅状态。同时该股的这种平均线轨道运行保持了较好的稳定性，即两线之间的距离比较稳定。假如两线的距离越来越大，这就很可能会行而不远。正是该股保持了较强的稳定性，才得以让股价走得更高。



图 2-36 和佳股份 300273

民生银行毫无疑问是 2012 年底开始的金融股行情中的龙头，其走势非常强悍。即使走势非常强悍，但事实上该股上涨速率还是保持得很好，不是那种直线飙升的疯牛。如图 2-37 所示，民生银行 2012 年 12 月 5 日长阳线拉起，突破前期的盘整区间，进入快速通道。此后该股保持着台阶式上升的走势，涨跌非常有序，也可以说收放有序。因为上升速率保持较好，所以该股的平均线走出了轨道走势，具体来说就是 5 日平均线和 10 日平均线呈平行轨道上升，两者之间的距离基本稳定，这样的轨道既体现了较快的拉升频率，又不至于失去控制。也正因为如此，该股才能持久地拉升，走出波澜壮阔的大行情。

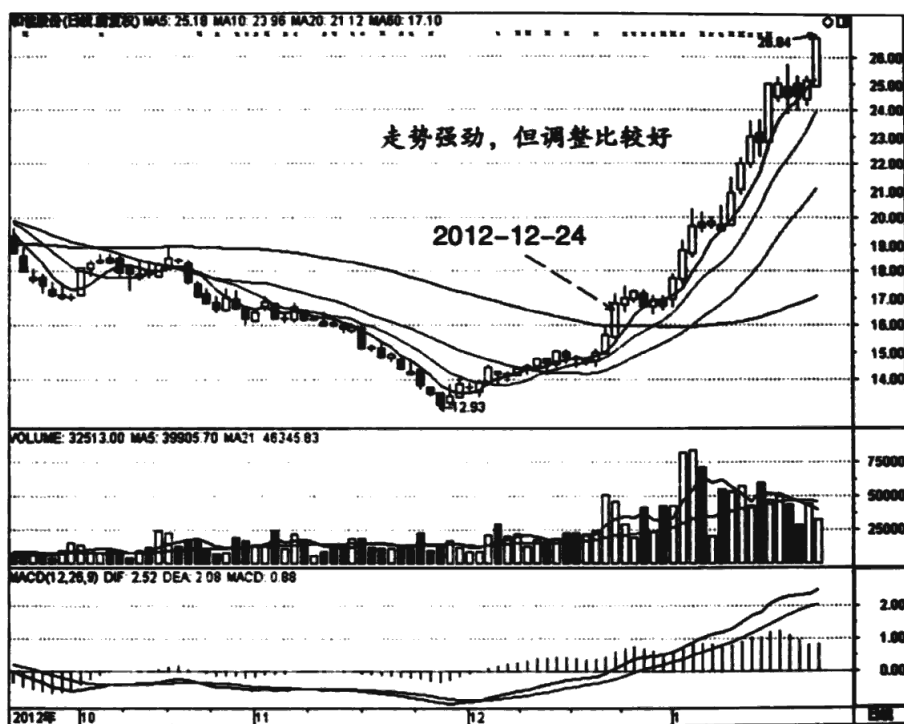

图 2-37 民生银行 600016

如图 2-38 所示，赛为智能在 2012 年底开始的行情中可谓惊艳，短期涨幅巨大。事实上该股虽然短线走势看似非常强悍，但并非狂拉疯涨，而是保持了较好节奏，涨跌控制得较好。在以较快速度拉升的过程中，该股也有适当的调整，让股价拉升的速率不至于超速。这样做的好处就是可以在拉升过程中消化一些获利盘，为后市继续拉升清洗浮筹。从平均线的角度看，该股的 5 日平均线和 10 日平均线保持着轨道运行的态势。假如两者的距离快速拉大，则很可能反转。两者偏离过大的话肯定会修正，反而导致走势不能维系。而该股则保持了较好的上升速率，这也让该股的拉升维系更久，涨幅更大。

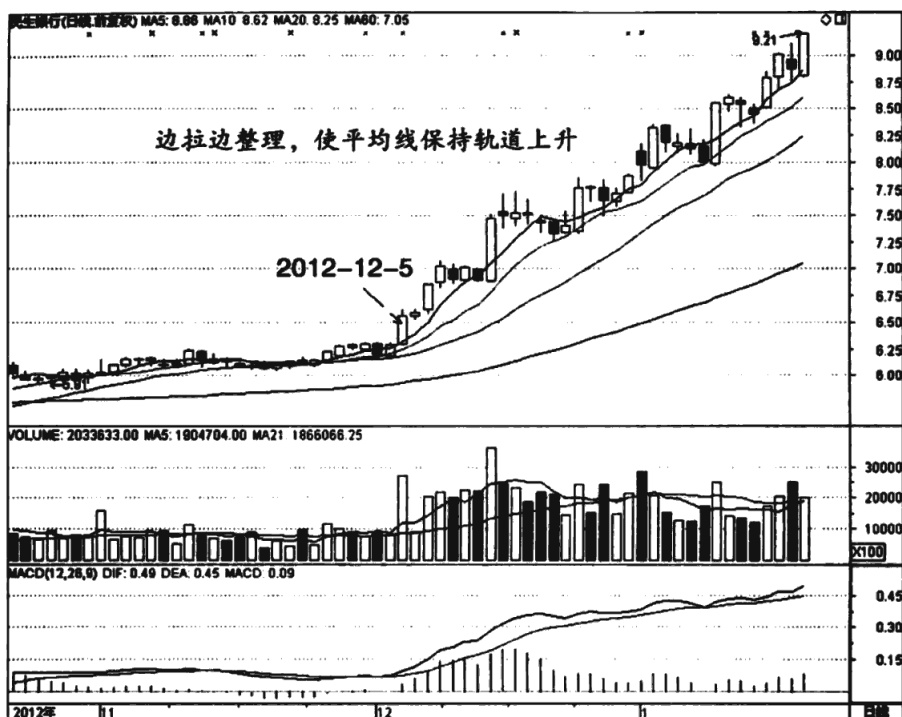

图 2-38 赛为智能 300044

3. 适中的上升速率

前面我们详细讲解了节奏, 有节奏的股票在整体上会形成一种稳定的上升速率, 体现在走势图上面就是一个上升的角度。中长线的牛股通常有一个适中的上升速率, 不允许太快, 开始可以稍慢, 然后逐渐加速。因此好的股票在拉升初期往往上升的角度较小, 上升的速率较慢。此后慢慢加速, 到快速阶段则要小心见顶。

东华能源借着页岩气等概念持续上涨, 其走势非常有特征。如图2-39所示, 该股波浪式上升, 60日平均线的支撑很明显。从上升的速率看, 该股开始的上升速率较慢, 上升的角度也较小, 大约在 30° 左右。此后随着时

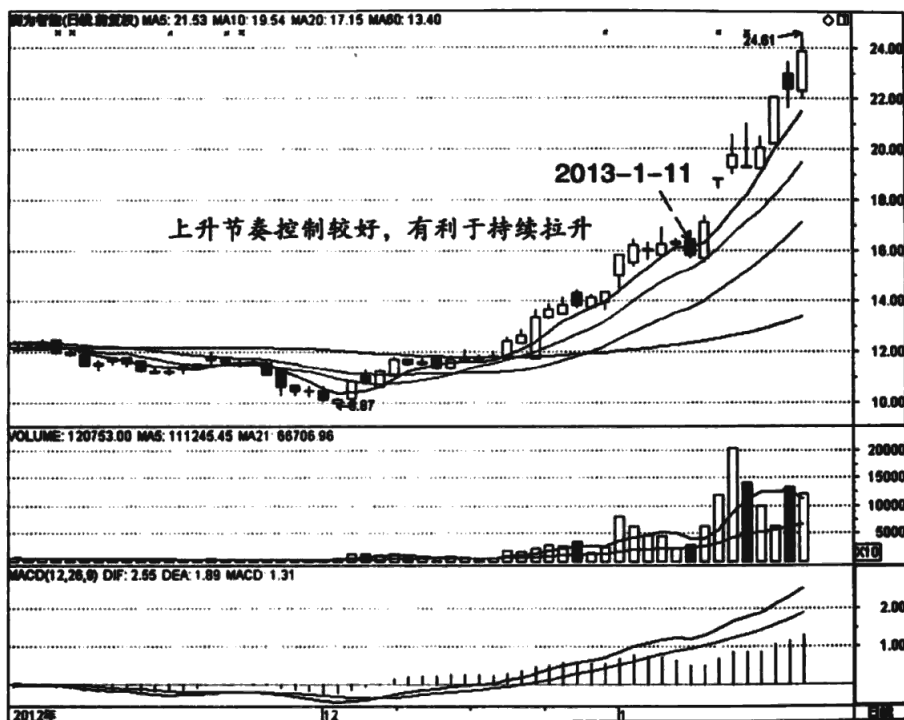
间的推移,该股逐渐加速上升,但变化没有太快,转换非常匀称自然。这说明该股的主力操控非常自如老辣,具备中长线牛股的特征,投资者可以在拉升过程中逢低介入。



图 2-39 东华能源 002221

如图 2-40 所示,光一科技自相对低位反弹,开始上升速度非常慢,不太引人注目。2012 年 12 月 20 日该股突然加速上行,当日收出大阳线。此后该股更加疯狂,连续两个涨停。此时该股显然已经进入快速拉升阶段,速率非常快,几乎没有调整。上升的角度非常陡,强悍至极。该股虽然当时表现异常出色,但并非中长线的牛股,很可能只是一锤子买卖,只能短线参与。

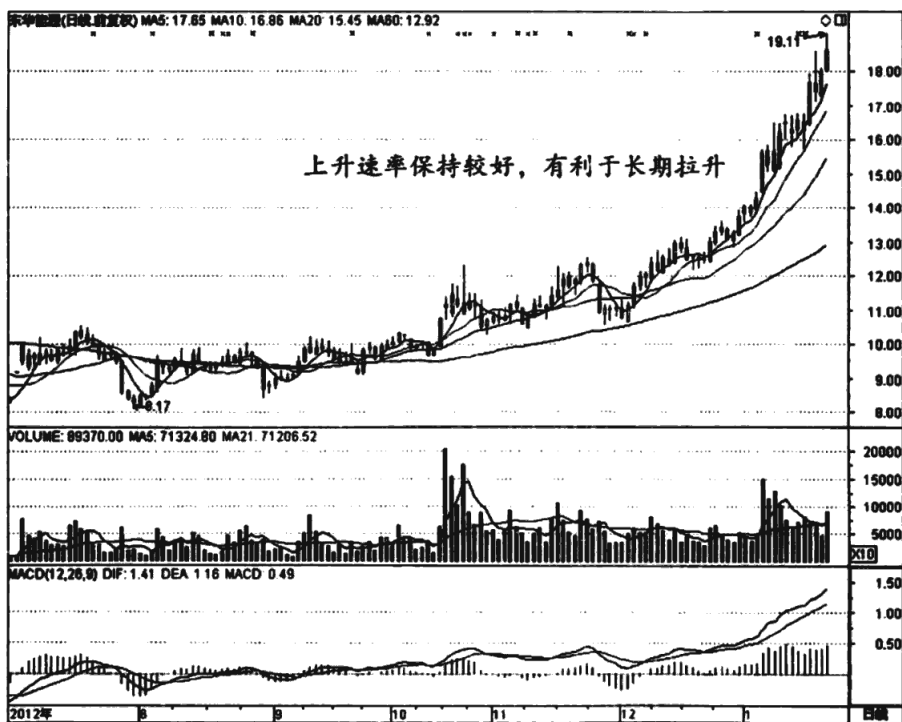

图 2-40 光一科技 300356

该股从慢速到快速的转换过于陡峭，中间没有任何过渡和铺垫，显然不利于持续上涨。当上升速率过快，角度过陡时，也意味着可能随时见顶，投资者要见好就收。

如图 2-41 所示，宝莫股份 2012 年 12 月 4 日大阳线反转上行，此后保持较快的拉升速率，上升角度较陡。反弹到 60 日平均线下方时，该股涨速大幅度减缓，显然有较大的拉升压力。2013 年 1 月 14 该股突然涨停，次日继续涨停，上升角度异常陡峭。此后滞涨，回落整理。整个上升过程可看到三个明显的阶段：快速、慢速、超快速。上升的速率变换过于频繁，显示主力并不想耐心做好该股，也就是说该股并没有长线的价值。投资者只能做短

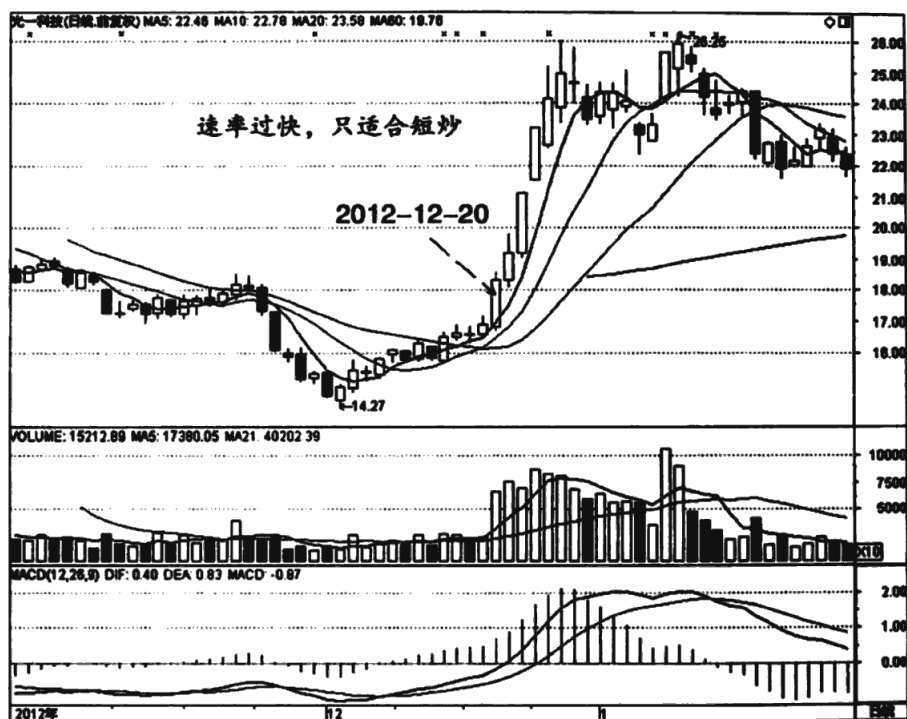

线操作，快进快出。这种上升速率变化太快的股票也不是我们要选择的股票，短线爱好者也不好把握，最好还是回避。



图 2-41 宝莫股份 002476

前面我们讲解了两个并不理想的案例。光一科技转换过快，后期的拉升速率太快，主力显然并没有长线打算。宝莫股份则比较杂乱，速率变换太贫乏，没有节奏感，也不是我们理想的投资对象。下面介绍一个经典的案例。如图 2-42 所示，冠豪高新自 6.3 元触底回升，此后缓慢回升，基本依托 5 日线上升。沿着 5 日线上升，通常属于非常快的股票，但该股却很异常，上升的速率并不快，上升的角度也较小。这有赖于该股始终是小阳线拉升，压制了上升的速率。此后该股逐渐加速，速率有所提升，但我们并不觉得很陡

峭，反而觉得自然流畅。这说明该股在拉升过程是逐渐转换速率的，主力控制非常好。该股缓慢加速，但不过于加速，即使加速也辅以调整，拉升速率保持较高的稳定性。这种股票才是我们首选的标的，可以随时进场，不用担心会暴涨暴跌。

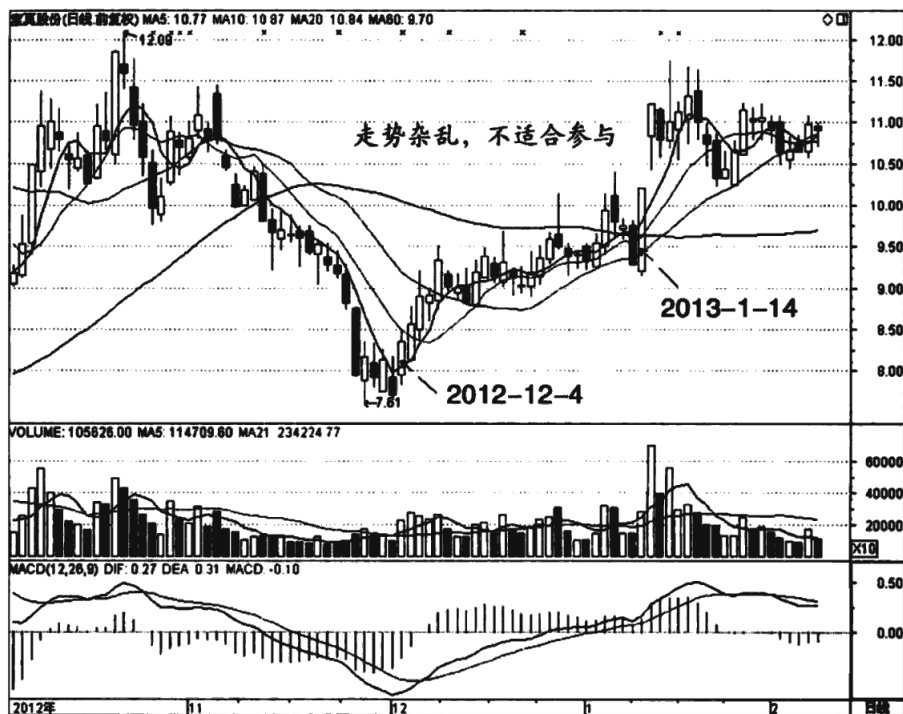

图 2-42 冠豪高新 600433

成交量是血肉

有些投资者可能对成交量并不是很重视，认为成交量反映的是买卖双方

的意愿，并没有方向性的提示。这不无道理，你很难说放量上涨是利多还是利空。市场总是认为放量上涨是好事，其实也未必，有人买进是因为有人愿意卖，你能说买的就比卖的强吗？最多只能说是对后市的判断存在较大分歧。另外市场也不乏对倒行为，更难判断放量的性质。相对而言，缩量倒能体现出一些稳定的市场因素。比如缩量上涨就能在一定程度上反映筹码比较稳定，抛盘不多，有利于后市上涨。因此成交量是股价走势的血肉，从中可以看出强劲与否，但不是决定性因素。投资者可以把成交量当做辅助判断的要素，以配合整体分析。

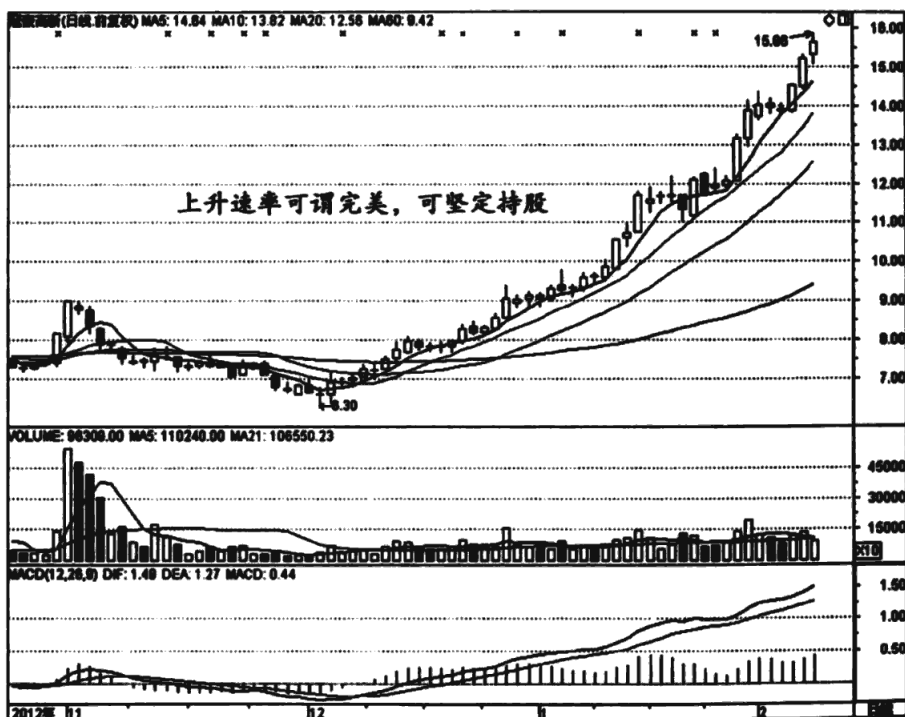
1. 持续地量

打开行情软件，我们经常看到一些成交量持续低迷的股票，非常显眼。这种股票在下跌的过程中成交量极少，在反弹甚至反转后依然保持地量的格局。这种成交量的形态有什么市场含义呢？简单来说就是这种股票很可能套住了庄家，在下跌过程中压根就没有出逃。既然主力还在其中，一旦大盘转好，很可能有强势的自救行情。由于主力套牢在高位，因而往往在反弹过程中还是没有多少成交量。有些错杀的股票甚至在超越主力成本区后依然缩量，说明主力目标远大，是我们选择的最佳标的之一。

德威新材是2012年高送转题材的热点股票，强势行情延续到2013年初。我们这里重点关注一下该股的成交量特征。打开该股的走势图，最显眼的莫过于该股的成交量。如图2-43所示，除了2012年10月9日和次日有两天连续大幅放量外，前后几个月时间都是明显的地量，交易非常清淡。成交量如此稀少，说明筹码非常稳定，也说明主力对该股已经高度控盘。即使在破位下跌的时候也没有成交量放出，只能说明该股的筹码压根儿就不想出逃。这就值得特别关注，为什么不出逃？很可能主力的目标非常大，不在乎这一时的得失。

2012年12月20日，该股开始放量回升，但成交量也只是温和放大，可见主力拉升过程中遭受的抛压比较小。此后该股轻松突破前期的盘整区



图 2-43 德威新材 300325

域，显露出牛股的本来面目，投资者应该不会错过这种主力高度控盘的股票。

如图 2-44 所示，中航重机是 2013 年初的超级牛股。除了火爆的题材外，其走势也非常有特点。其中最大的特点莫过于成交量。无论是下跌过程中还是回升过程中，该股都保持低量水平。这说明该股的筹码非常稳定，属于主力高度控盘的股票。既然主力完成了对该股的高度控盘，后市往往会有超强的表现。此后在大盘回暖的背景下，该股利用多重题材的噱头，疯狂拉升，短期涨幅巨大。事实上投资者完全可以根据该股的量能特征提前把握，先期进场，坐等快速拉升。



图 2-44 中航重机 600765

如图 2-45 所示，赛为智能的成交量图也很有特色，非常引人注目。左侧有几天的放量拉升，然后持续地量下跌。这种地量下跌显然没有多少抛盘的表现，也就是说该股的主力并没有出逃，即该股套住了主力。更为奇怪的是，该股在止跌回升过程中也没有多少量能放出。这说明套牢盘并没有趁机出逃。2012 年 12 月 20 日该股成功突破头肩底形态的颈线，走势反转向上的，不过该股在反转上升的过程中还是没有太大成交量，即使突破前高时也只是略微放量，突破后则明显缩量。这种成交量只能说明该股已经高度控盘，主力的目标远大，后市值得期待。对于这种量能形态的个股，我们可以随时介入，通常有超预期的回报。

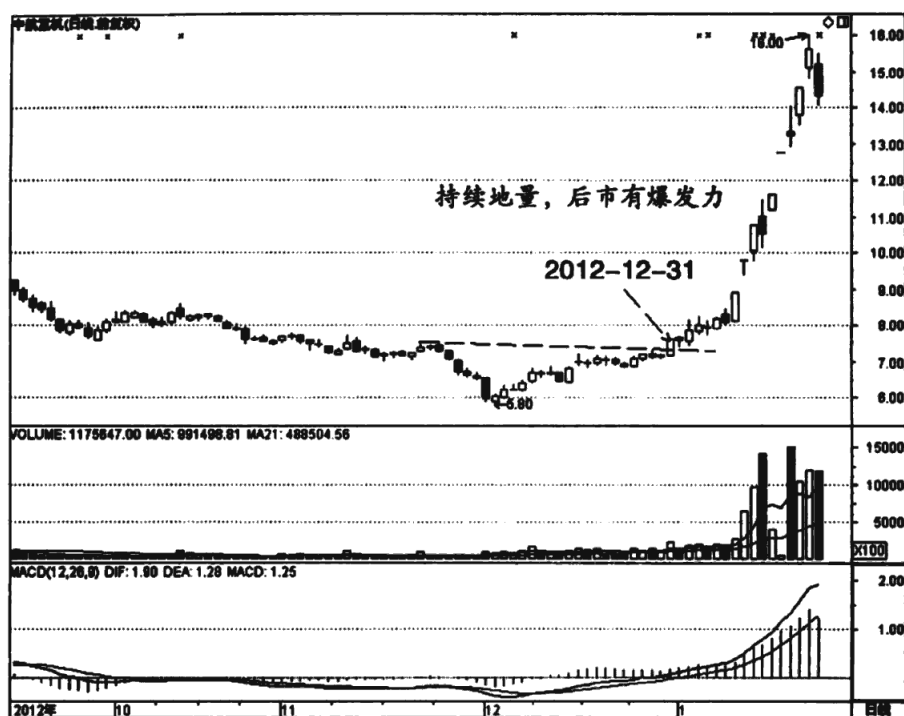

图 2-45 赛为智能 300044

2. 缩量上涨说明高度控盘

有些股票进入拉升状态后呈现缩量上涨的格局，很多投资者并不认可这种走势，认为是上升乏力的表现，因为缺乏持续资金进场。事实上这种看法比较片面，缩量上涨虽然表明增量进场比较少，但也反过来说明卖盘不多。成交量缩小还能保持上升态势，说明主力不用多少资金就能拉高股价，实质就是浮筹比较少，即该股已经高度控盘。既然已经高度控盘，后市很可能有超强的表现，是我们的首选目标。

如图 2-46 所示，乐通股份这只股票在 2012 年 12 月开始的这波走势中很独特，值得我们研究。2012 年 12 月 11 日该股冲高回落，当日收出较长上

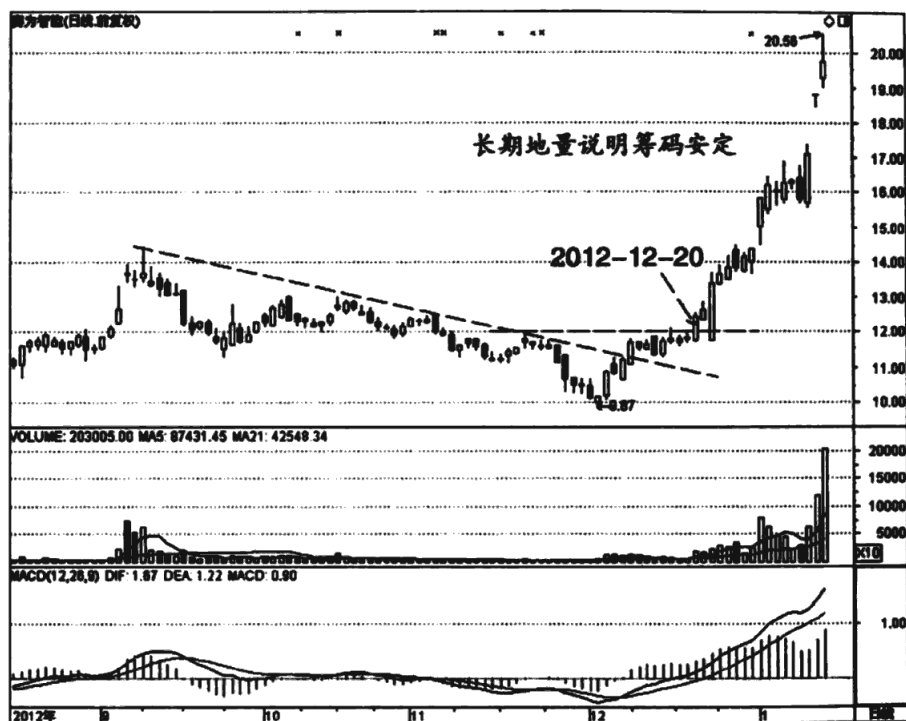
影线的中阳线，成交量大幅放大。这种走势很常见，逼近前高时，大量套牢盘出局导致成交量放大。不过该股此后的走势则很少见。按常规来说，冲高回落会有回调，可是我们看到该股此后持续上涨，一色的小阳线，且更为出奇的是成交量明显萎缩。这种量价走势一般都会被认为多头无力，事实上完全不是。由于该股突破了前高的重大压力，前面没有多大套牢盘的压力，此时开始缩量上涨，说明筹码非常稳定，抛盘极少，因而能维持长时间缩量上涨。这是该股高度控盘的表现，极具上涨潜力。持有这种走势的股票应该紧紧抓住，不要轻易出局。后市该股的走势也验证了这一点。



图 2-46 乐通股份 002319

如图 2-47 所示，成发科技 2013 年 1 月 8 日放量突破，当日收出大阳

线，非常强势，通常是短线跟进的时机。一般情况下，突破后会遭遇空头抵抗，即回踩支撑线。次日该股也如期低开，但空头实在孱弱，最后收出小阳线，成交量大幅萎缩。第三天缩量继续上涨，此时我们应该意识到要抓住牛股。缩量上涨是高度控盘的表现，说明主力可以轻松拉高股价，持股的投资者应该耐心等待股价上升，不要小富即安。牛股难得，不要因为涨幅小就乱换股。该股此后果然再度加速上涨，短线涨幅不小。直到放出巨量阴线再出仓也不迟。该股的操作比较简单，突破买进，缩量上涨持股，巨量收阴出局，堪称完美。缩量上涨的时候我们甚至可以继续增仓，没有及时进场的也可以趁机买进。



图 2-47 成发科技 600391



如图 2-48 所示, 风范股份不是大红大紫的股票, 但走势也非常强悍, 虽然不怎么显山露水。说它强悍只因为它能缩量拉升。2013 年 1 月 8 日中阳线突破前高压力, 上升空间打开。当日量能大幅放大, 且有明显的上影线, 说明还是有一定的卖压, 也意味着后市可能会震荡。此后三天果然震荡, 但幅度较小, 且无一例外是小阳线。这是什么意思, 上升无力吗? 不能这么认为。关键的压力位已经突破, 剩下的就是主力怎么拉升的问题。三天的小阳线震荡有洗盘的作用, 但显然无效, 股价的重心反而上移, 且成交量明显萎缩, 说明筹码稳定。此时应该耐心持股, 别轻易换股。此后该股果然加速拉升, 成交量有所放大, 但没有突破当日的成交量, 说明拉升还是比较轻松, 我们可以坐等更大涨幅, 不用担心出局。

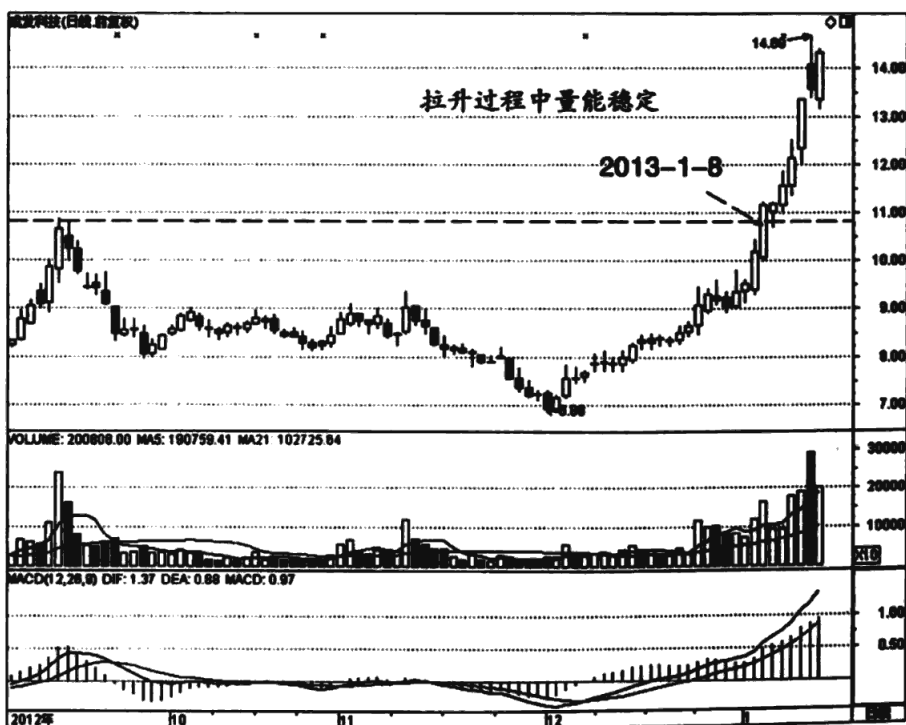

图 2-48 风范股份 601700

3. 成交量缩放有序

在股价拉升过程中缩量最好，还有一种比较健康的量能形态是上升时放量，下跌时缩量，成交量的缩放非常有规律。涨时放量，跌时缩量说明追进的资金多，出逃的资金少，这为后市继续上涨奠定了基础，也可以作为筛选股票的一个标准。

如图 2-49 所示，酒鬼酒的运行非常稳健，基本依托着 60 日平均线上涨。除了平均线的支撑，其量能的缩放也比较有特点，除了突破前高压力时有放量行为外，其他时间基本处于缩量状态。突破放量可以理解，因为有解套的压力，也可以顺便唤醒场外的跟风盘。其他普通上涨时间缩量则说明浮

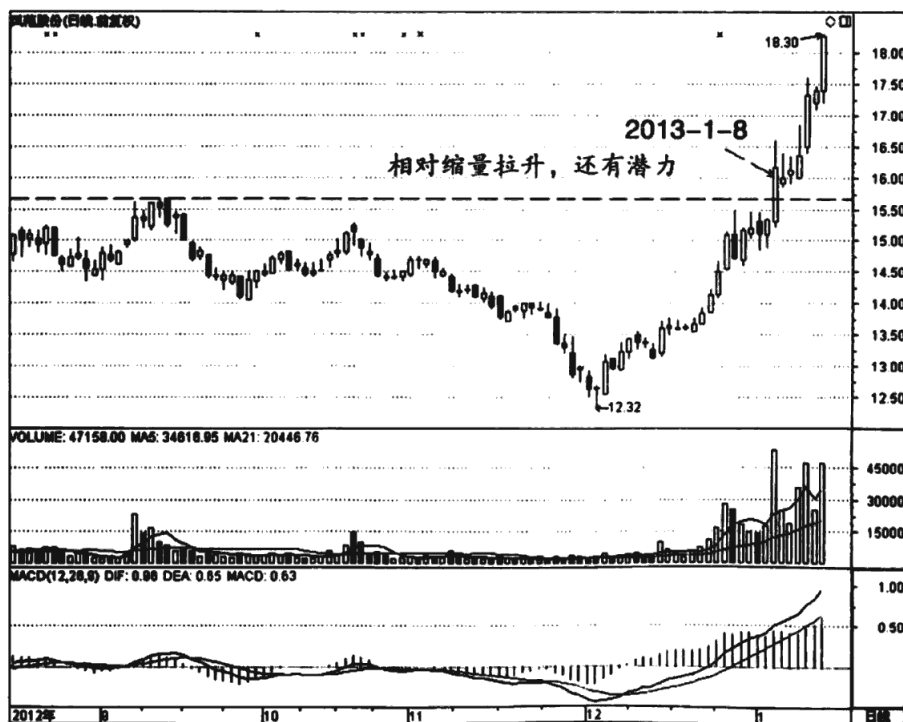

图 2-49 酒鬼酒 000799

筹较少，卖压很轻，足见主力已经高度控盘。我们可以看到该股越涨越快，成交量也越来越小，看似做多动力不足，实则大牛股的特征，到了上涨不需量支持的境界。而一旦到了主力出货阶段，必然有量能放出，到那时反而要非常小心。

如图 2-50 所示，威孚高科自低位反转后的走势非常有规律，呈明显波浪式上涨，运行非常扎实。我们这里关注一下该股成交量的变化，在波浪式推升的过程中，该股的成交量也保持着波浪式的运行变化，即上升时放量，下跌时缩量，跟股价的涨跌保持了极好配合。有些股票在运行时也能保持波浪式上升，但如果成交量无序的话很可能制约上升高度。本例该股的股价和成交量的配合就非常默契，这为后市该股的快速拉高打下了坚实基础。

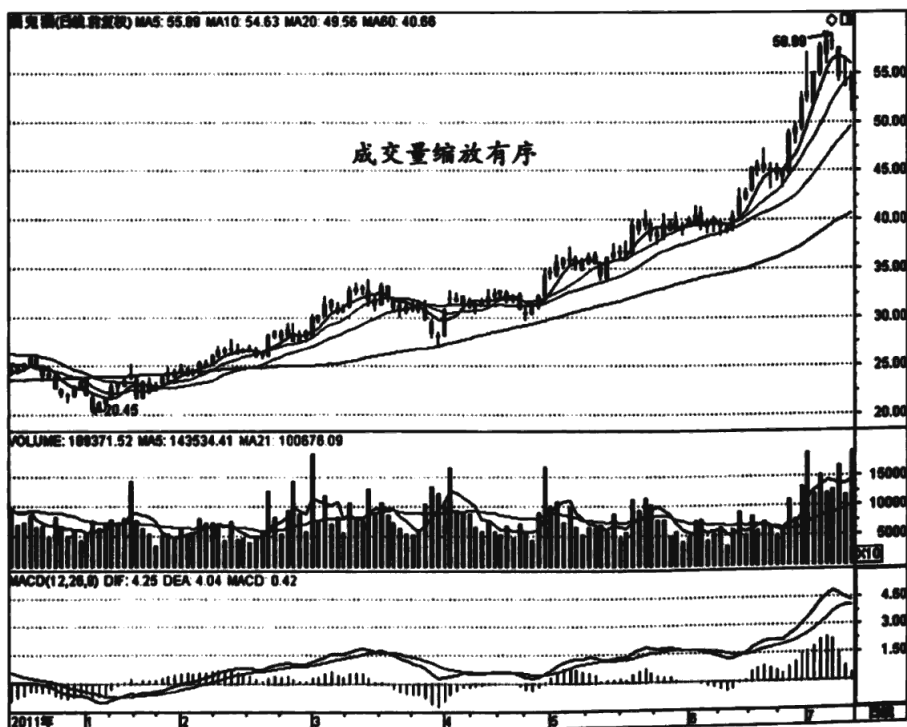

图 2-50 威孚高科 000581

如图 2-51 所示, 兴业银行在 2012 年底开始的拉升走势非常强悍, 股价台阶式拉高, 走势比较有规律。反观该股的成交量, 看似有些乱, 事实上很有规律, 那就是上涨时放量, 下跌时缩量, 且阳量明显多于阴量。这说明资金持续进场, 而出逃的资金则比较少。当然你可以说上涨也可以出逃, 但在股价持续拉高的背景下, 进场的资金显然大幅度高于出逃的资金。这也是该股能走出大牛走势的基础。

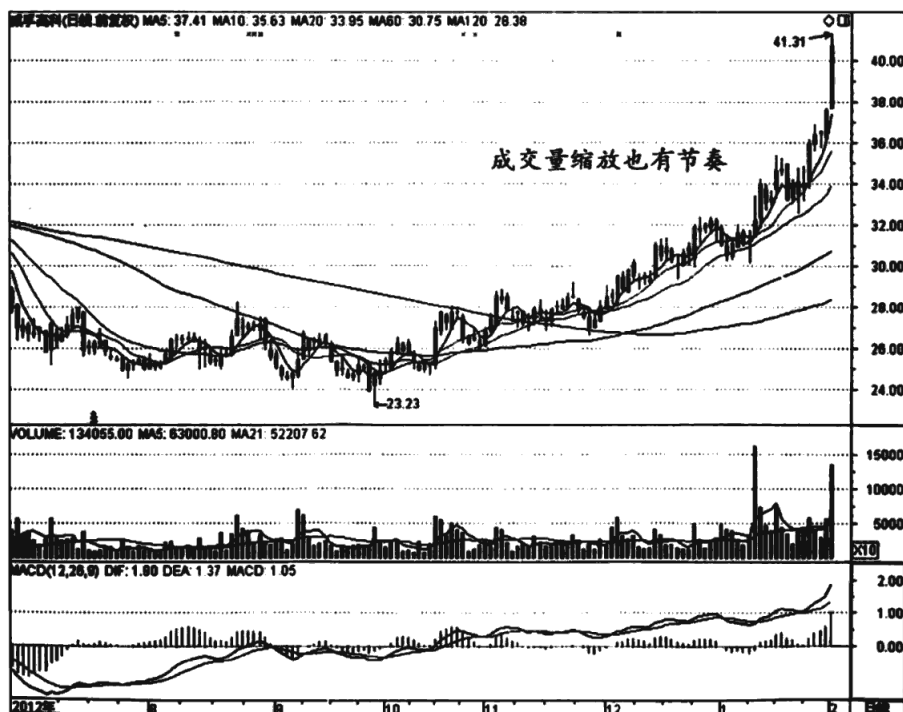

图 2-51 兴业银行 601166

五、支撑是好股票的筋骨

一个好的股票总是在该支撑的地方能支撑，就如人的筋骨一样，支撑起整个人体，相对而言，这比血肉还重要。支撑反映了主力的操作底线，通常不容失守。失去了支撑的股票则很难走得更远，因为主力很可能已经撤离，就像抽去了筋骨。

1. 压力线和支撑线转换成功

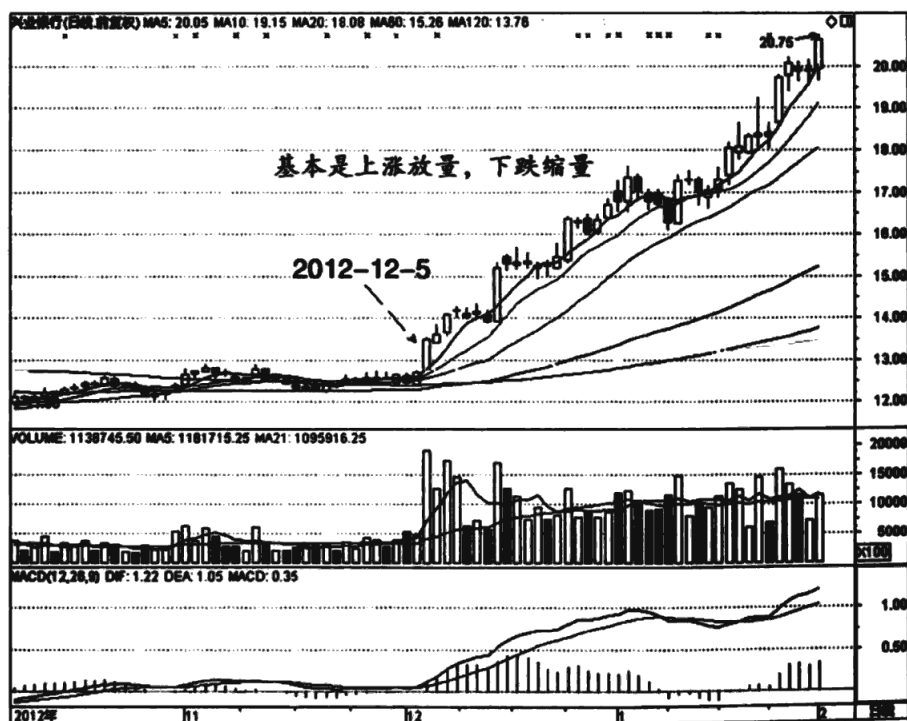
压力线被突破后自然转换成支撑线，但是很多股票未必能支撑住，由于形成无序的走势，不适合投资者跟随。好股票就是要在该支撑的地方一定能支撑住，压力线突破后一定要能形成有效支撑。这不仅仅有利于投资者操作，更重要的是它体现了主力的控盘实力。有实力的主力不会让股价随便失控，除非是刻意洗盘。不过市场中还是有很多个股的走势体现了压力和支撑的完美转换，不会轻易破位，那就是我们要追寻的好股票。

德威新材成为当时的牛股，非常关键的就是压力线与支撑线的转换非常成功。如图 2-52 所示，2012 年 12 月 26 日该股长阳线突破前高压力，初步扫清了上升的障碍。不过我们也经常碰到假突破诱多，不仅不能获利，反而往往套牢在最高点上，因此突破后能否支撑住就很关键。我们可以根据前高画出水平线，该线在没有突破前是压力线，一旦突破就自然转换成支撑线。突破后该股持续震荡回落，看似非常疲软，部分投资者估计因担忧而撤退。这种担忧其实完全没有必要，至少支撑线没有跌破就意味着突破有效，应该坚定持股。经过一周的煎熬，该股始终站稳在支撑线，支撑非常稳固，最后爆发也就自然而然。该股这段走势的判断要点就在于支撑线的支撑，只要没破就无须担忧。



图 2-52 德威新材 300325

这里顺便提一下，事实上，判断是否为假突破并不以支撑线为标准，而是以是否突破 K 线为标准，只要突破 K 线没有跌破就不能判断为假突破。当然支撑线能支撑住相比突破 K 线支撑要强势，也更为醒目，投资者只要抓住该线就抓住了要害。

荣盛发展在 2012 年底开始的上升走势是一种典型的台阶式上升走势，我们这里重点关注一下它的压力线和支撑线的转换。如图 2-53 所示，荣盛发展 2012 年 10 月 18 日突破前高，上一个台阶。此后股价回调，止跌处恰好落在支撑线上，支撑非常稳固，值得投资者跟进。更为有意思的是，该股此后每次突破，压力线都成功转换成支撑线，走势非常有规律，也显得非常精确严密。这是主力控盘能力极高的表现，投资者理应逢低跟进。这种走势

的股票由于有强势主力控盘，跟进相对安全，是投资者选择的较好目标。直到2013年初，该股才跌破支撑线，此时股价已经接近翻倍，投资者收益非常丰厚。

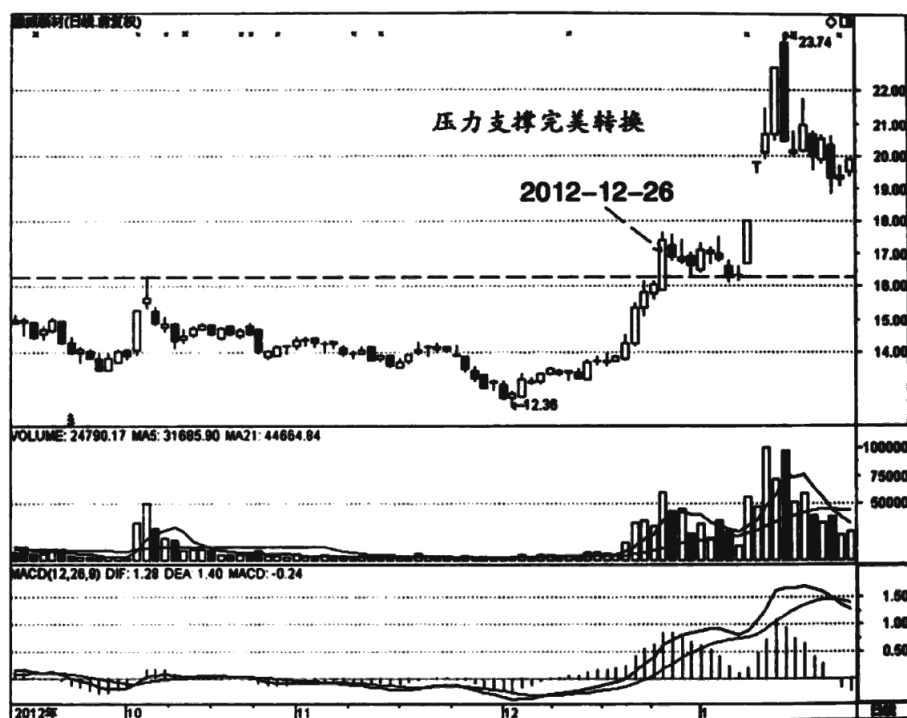

图 2-53 荣盛发展 002146

如图 2-54 所示，东方集团 2012 年 12 月 14 日突破重要的压力线，当日收出涨停大阳线，走势非常强悍。不过该股当时的走势还是反弹性质，并不能过于乐观。此后投资者就需要关注突破后的支撑是否有效，该股随后走势非常纠结，长时间横盘震荡，考验持股者的耐心。此时是走是留就要看支撑有没有被破坏，值得高兴的是该股始终没有有效跌破支撑线，支撑非常稳固，投资者甚至可以逢低加仓。2013 年 1 月 23 日该股终于突破了箱体，坚



持开始获得成效，当然坚持的底气就来源于支撑线。此后该股加速上升，成为当时的牛股之一。

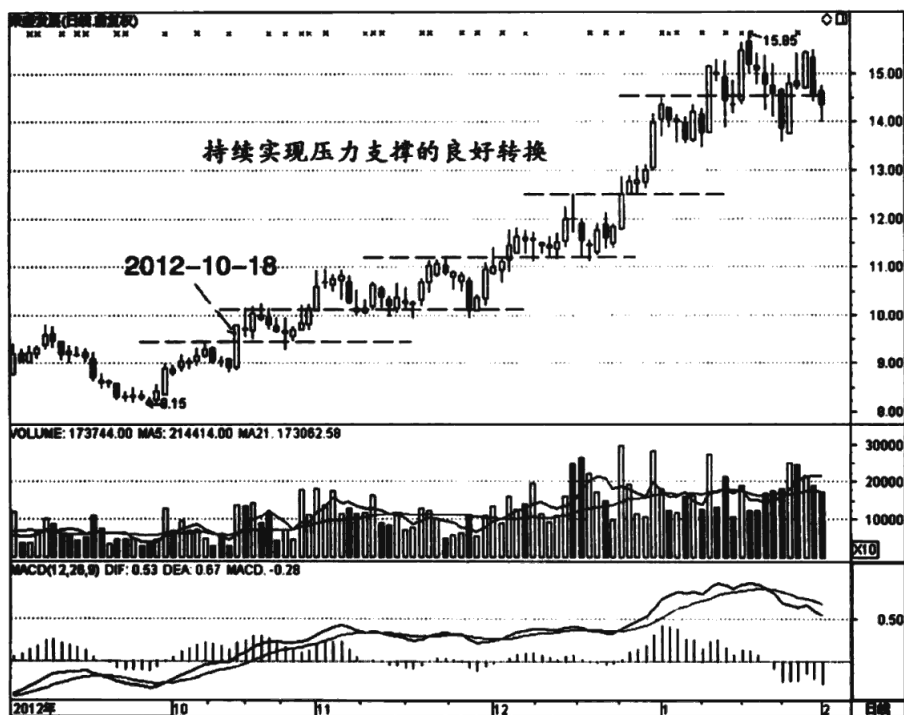

图 2-54 东方集团 600811

本例该股后面的加速上升非常强劲，动力来源于前面的压力线成功转换为支撑线，并且在支撑线上蓄势良久，最后的爆发就理所当然。

2. 阳线支撑

有的股票在上升走势中非常稳健而强劲，其表现就是每一根阳线都是支撑，从来没有破位。这里的阳线支撑不是每一根阳线，特指 3 个点以上的中长阳线。中长阳线才能显示主力的攻击痕迹，也往往是主力想保护的支撑，

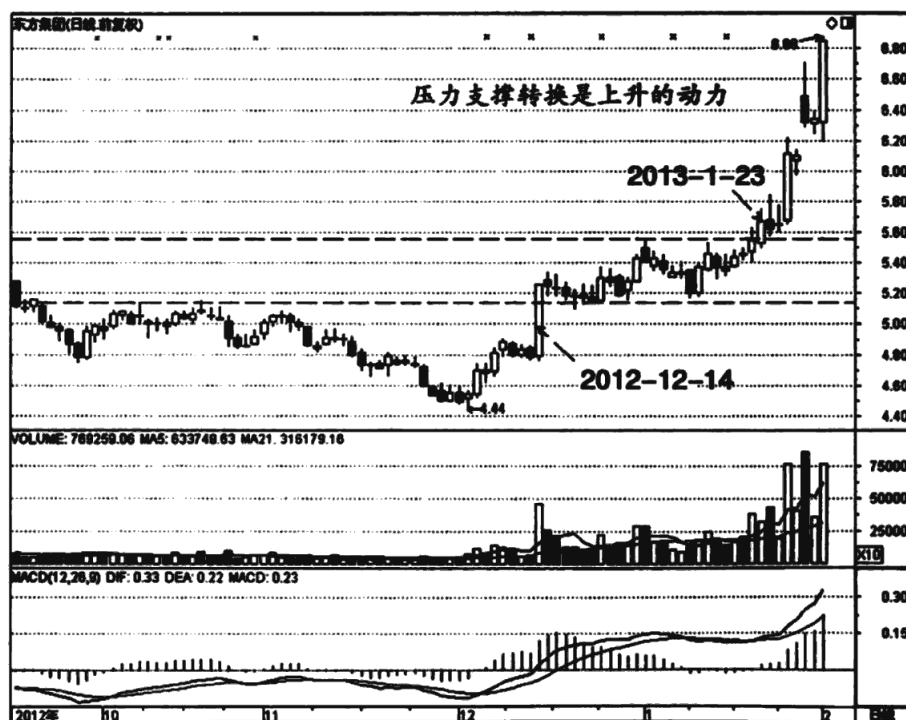

因为这涉及主力的成本。当然阳线支撑跟主力的操盘风格有关，并不是每个操盘手都希望这样操作。事实上，在几千只股票中，使用阳线支撑的股票少之又少，因为这需要强大的资金实力。反过来说，一旦发现阳线支撑的股票，无疑是大牛股票。

对于阳线支撑的股票，我们可以随时找到进场点，并一路持股，直到加速上升后阳线支撑被破坏。选择阳线支撑的股票还需要考虑其上升的速率，最好不能太快，上升的角度保持在 45° 角以内，否则很可能行而不远。

如图 2-55 所示，长城汽车一波上涨后回调，2012 年 11 月 28 日股价触碰 60 日平均线后回升，说明中长期的上升趋势未被破坏。此后该股震荡上行，阳线变成典型的多头排列。在 K 线上，该股呈现出典型的阳线支撑特



图 2-55 长城汽车 601633

点，即每一根中长阳线都没有被跌破，支撑非常稳固。阳线支撑是非常稳固又强势的一种走势，投资者可以在行进过程中逢低介入。该股虽然走势非常强悍，但速率并不快，上升角度适中，这也为后市更大的涨幅打下了基础。投资者唯一要做的就是紧紧持股，且逢低加仓。

如图 2-56 所示，和佳股份自 12.93 元的相对低位反转上行，走势非常稳健流畅，说其稳健，最大的原因莫过于在上升过程中的阳线支撑。用阳线支撑的股票不仅稳健，也可以说强悍，否则就难以保证每根阳线都不被跌破。该股在短短的一个多月时间实现了股价翻倍，涨速非常快。涨速快又能持久，这要归功于主力的操盘水平。该股在拉升过程中从来没有涨停板的表现，一般是中阳线拉升一段，然后调整几天，节奏保持非常好。也只有如此

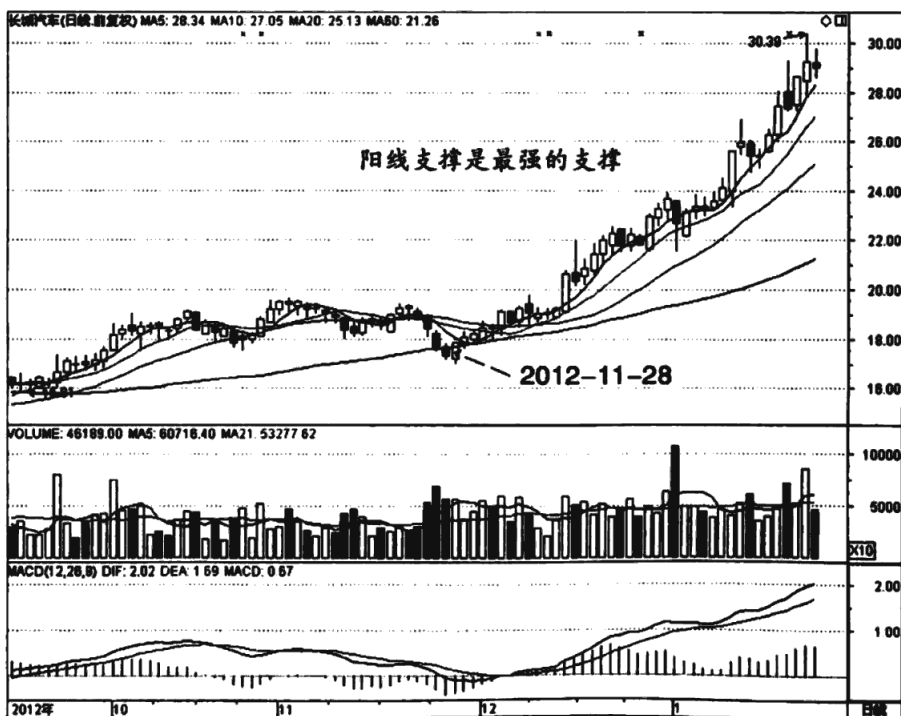

图 2-56 和佳股份 300273

张弛有度，才让该股表现得如此出色。

如图 2-57 所示，酒鬼酒自 27.09 元开始的这波上涨也是保持了典型的阳线支撑特色。该股恰好回调到 60 日平均线后止跌回升，然后逐浪上升。开始涨速并不快，非常稳健，表现在每一根中长阳线都没有被击穿。这说明主力实力非凡，不可小看。同时该股走势也非常有节奏，一般拉一根中长阳线后即调整一段时间，如此台阶式上升，化解了途中的拉升压力，才得以持续上升。此后该股一路上涨，直到近 60 元的高价，最后在 2012 年 7 月 9 日跌破阳线支撑，说明主力已经无力强撑，筹码开始松动，投资者此时也可以跟随出局。

对于这种走势的股票，我们持股可以高枕无忧，不必琢磨每次下跌是洗

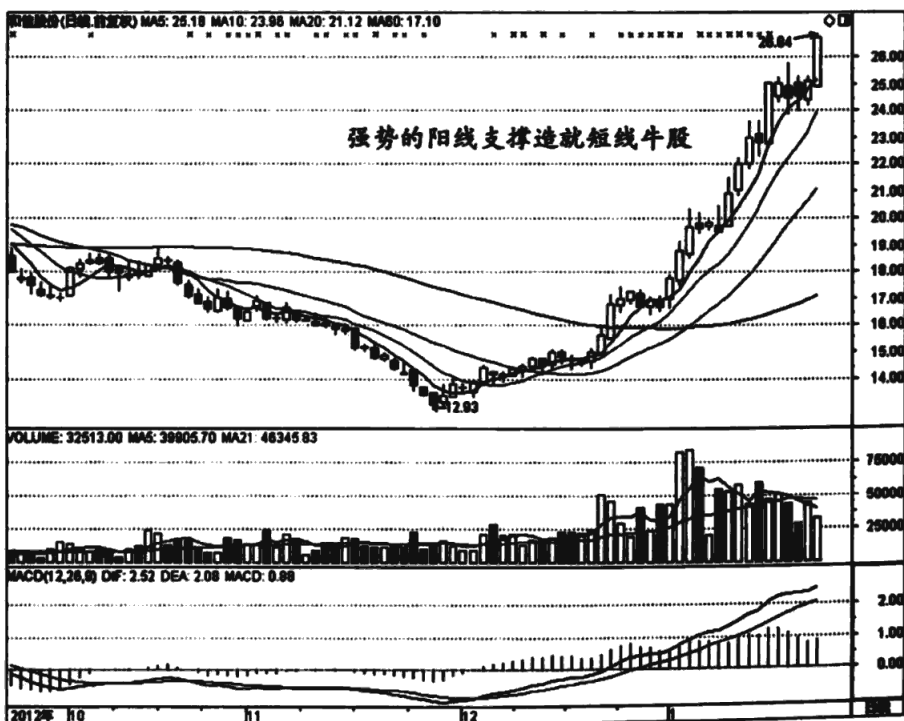

图 2-57 酒鬼酒 000799

盘还是反转，同时阳线支撑也给了我们不断逢低加仓的机会。

3. 相对巨量支撑

相对巨量是一个模糊又清晰的概念，模糊是指没有具体的衡量指标，清晰是指一眼就能看出来，只要是一个波段的最高量柱就是相对巨量。上升过程中，相对巨量是一个重点关注的指标，那是筹码集中的地方，通常主力会有意识维护，因为这涉及主力成本。如果相对巨量当日 K 线没有跌破，就是支撑比较强的表现，也可以理解为主力高度控盘的表现。通过这个方法选股，往往能选出一些主力实力很强的个股。

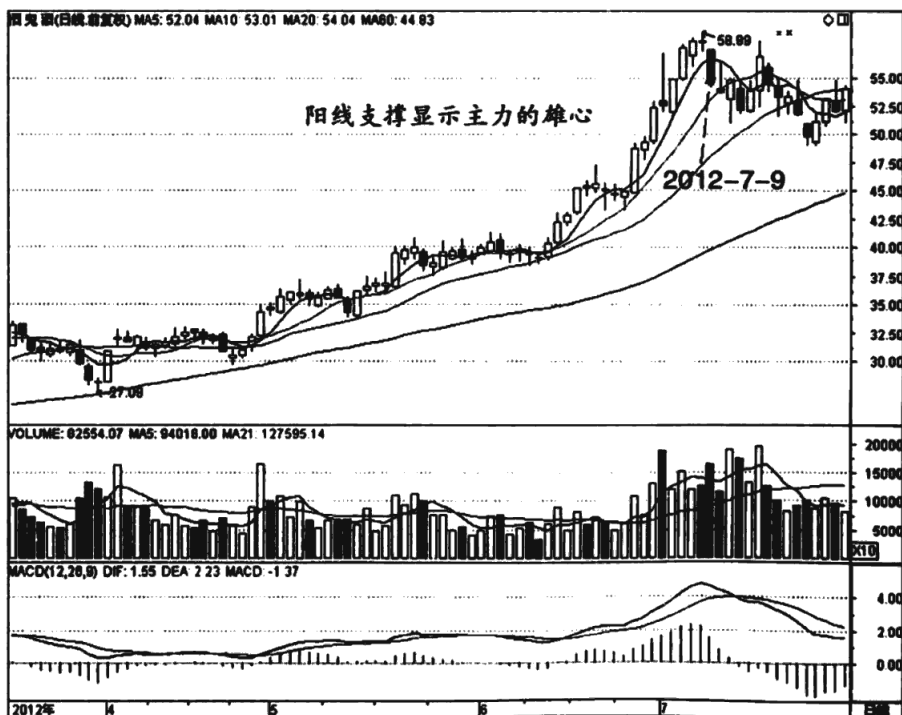
如图 2-58 所示，三聚环保在 2012 年底走出一波非常强势的走势，中期



图 2-58 三聚环保 300072

如图 2-59 所示, 万达信息在 2012 年底的走势非常强悍。除了台阶式

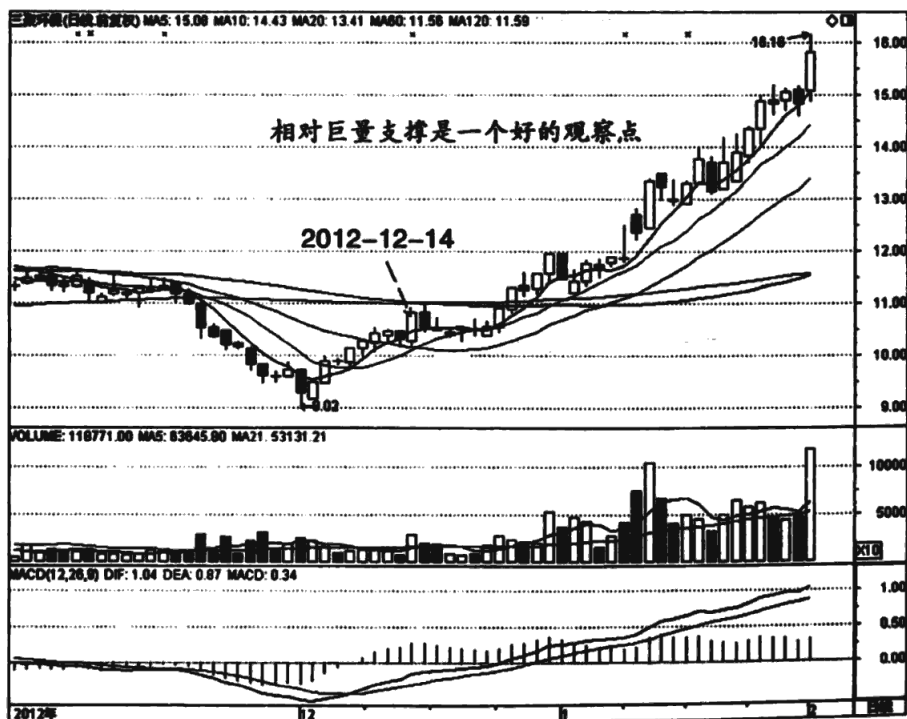

图 2-59 万达信息 300168

上升显得基础扎实外，该股还有一个地方比较值得关注，那就是相对巨量支撑。比如2012年12月6日跳空上涨，但冲高回落，留下较长上影线。当日成交量大幅放大，是阶段巨量。由于冲高回来，压力明显，通常股价会压回。这时候我们需要关注支撑的位置。此后该股横盘震荡，股价始终没有跌破相对巨量当天的最低价。由于当日有跳空缺口，只要缺口没有完全回补就是非常强势的表现，同时也是支撑的表现。后市该股继续上涨，每一个相对巨量的地方都获得了有效支撑，是牛股特征，投资者可以逢低介入。

如图2-60所示，北京银行2012年12月5日突破盘整区间，进入快速上升阶段。此后上涨可谓强势，短期涨幅巨大。说该股强势，有一个地方不能不提，那就是相对巨量的支撑。一个阶段的最高量柱说明当日成交活跃，

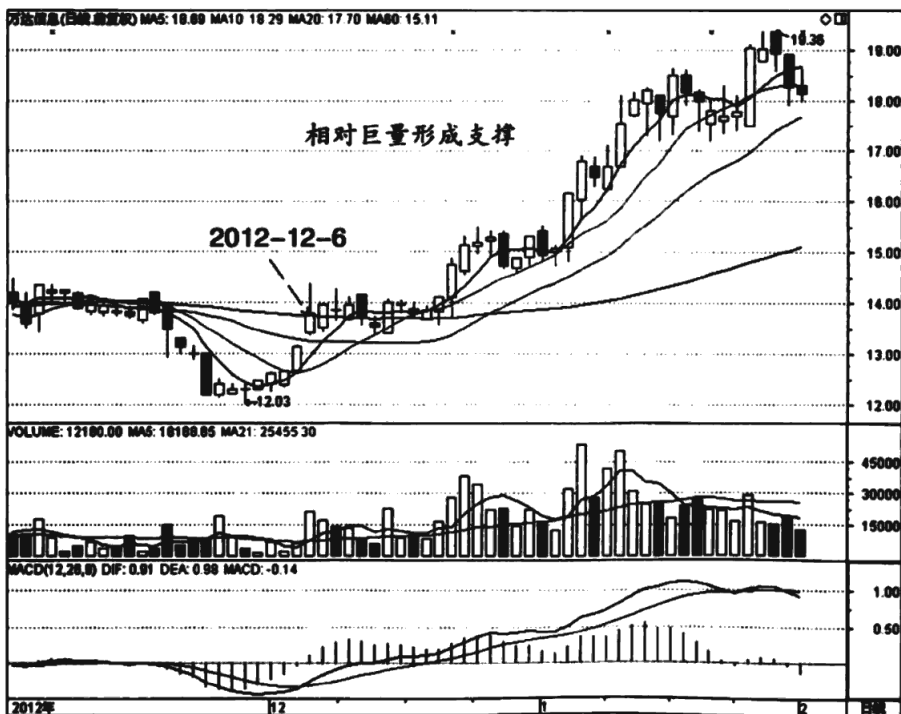

图2-60 北京银行 601169

是主力活跃的地方，值得关注。假如当日最低价没有跌破，说明这是主力的防线，后市还有上涨空间，投资者可以逢低介入。之后该股一路上涨，每个相对巨量的地方都形成了有效支撑，我们不仅可以安心持股，也可以逢低介入。

4. 生命线支撑

某些走势有规律的个股在某个阶段会沿着某条平均线上升，该平均线就是我们所说的生命线。沿着生命线上行也是主力控盘的表现，该生命线就是主力的防线，因此会形成有效的支撑。我们可以从生命线支撑这个角度来选择股票，就是力图发现有主力控盘的股票。

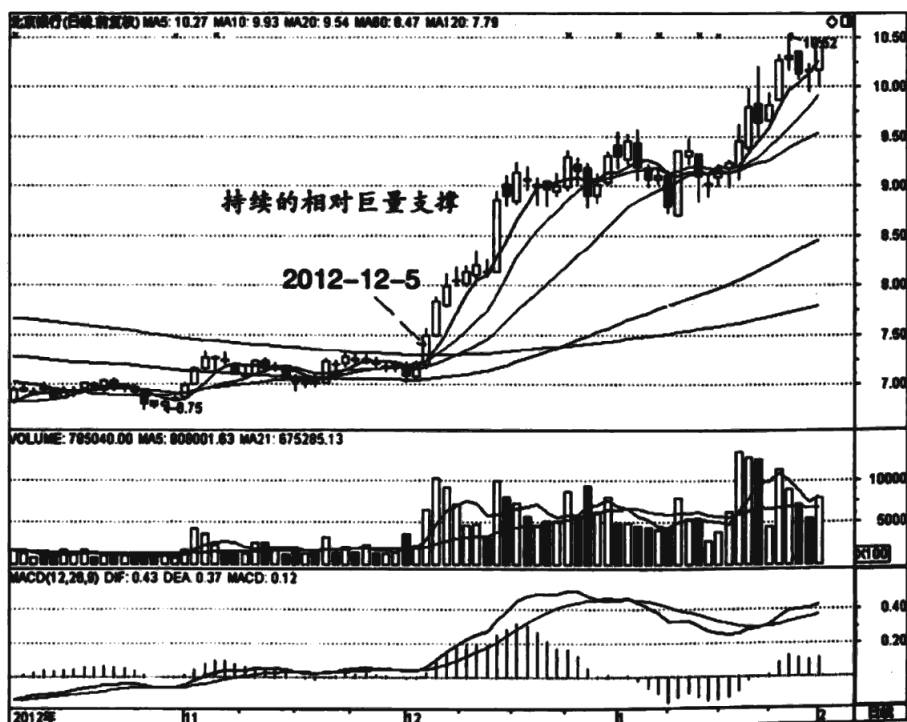
如图 2-61 所示，国机汽车 2012 年 12 月 14 日从 20 日平均线上拔地而



图 2-61 国机汽车 600335

起，当日涨停，同时突破 60 日线，进入多头走势中。此前该股在 20 日线上盘整多日，该平均线也逐渐走平，中期趋势开始走好。此后该股有一波强劲拉升，然后回调，止跌的位置恰好在 20 日平均线上，说明这根平均线有较强支撑，初步判定它为生命线。后市该股震荡上升，回调的止跌点基本在 20 日平均线之上，多次验证了 20 日线为该股当时的生命线。我们可以根据生命线操作，只要不跌破该平均线就可以坚定持股。

如图 2-62 所示，海越股份 2012 年 12 月 14 日走出中阳线，在当时的弱势环境中显出强势味道。此后股价压回，但基本受到 10 日平均线的支撑。调整后该股稳健上升，期间也有回调，但从来没有跌破 10 日平均线，说明该平均线是生命线，值得特别关注。沿着 10 日线上升通常是非常强势的表

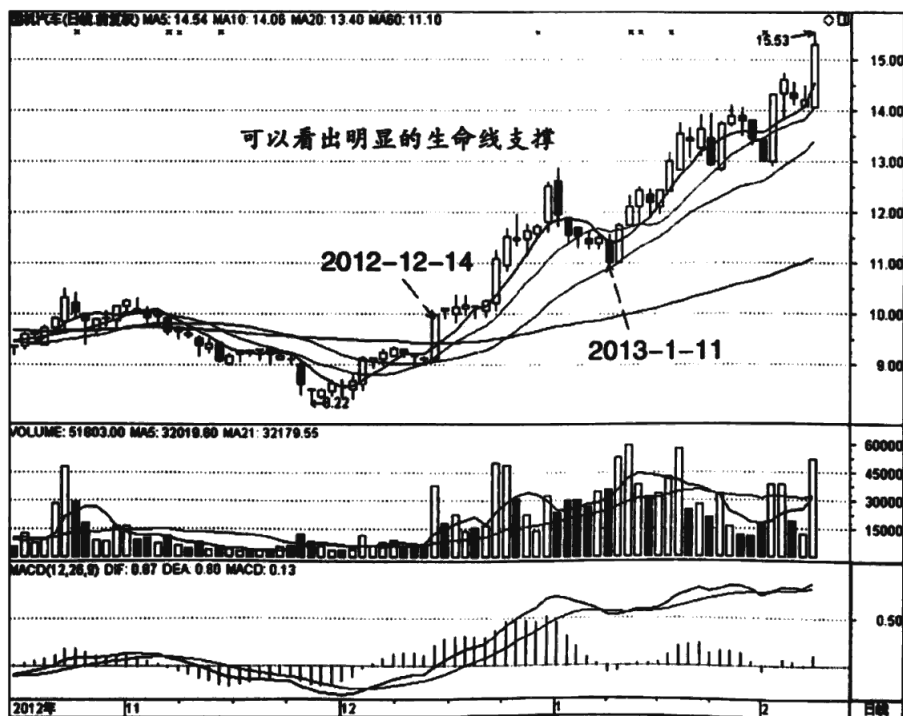

图 2-62 海越股份 600387

现，往往难以维持很久，但该股在拉升过程中调整比较充分，使得走势既强势又不失稳健，生命线的威力得到了很好的发挥，我们只要据此操作即可。

如图2-63所示，赛为智能2012年12月7日突破10日平均线，但受制于60日平均线，此后横盘震荡，股价并没有大幅回落，10日线支撑非常稳固。经过一段时间调整后，该股开始发力拉升，股价也突破了60日平均线，进入多头走势中。后市该股阳多阴少，走势非常强悍，期间的回调在10日线上止跌回升，可以把10日线作为该股当时的生命线。直到2013年1月30日，该股长阴线跌破10日线，生命线支撑告破，投资者也可以就此出局。

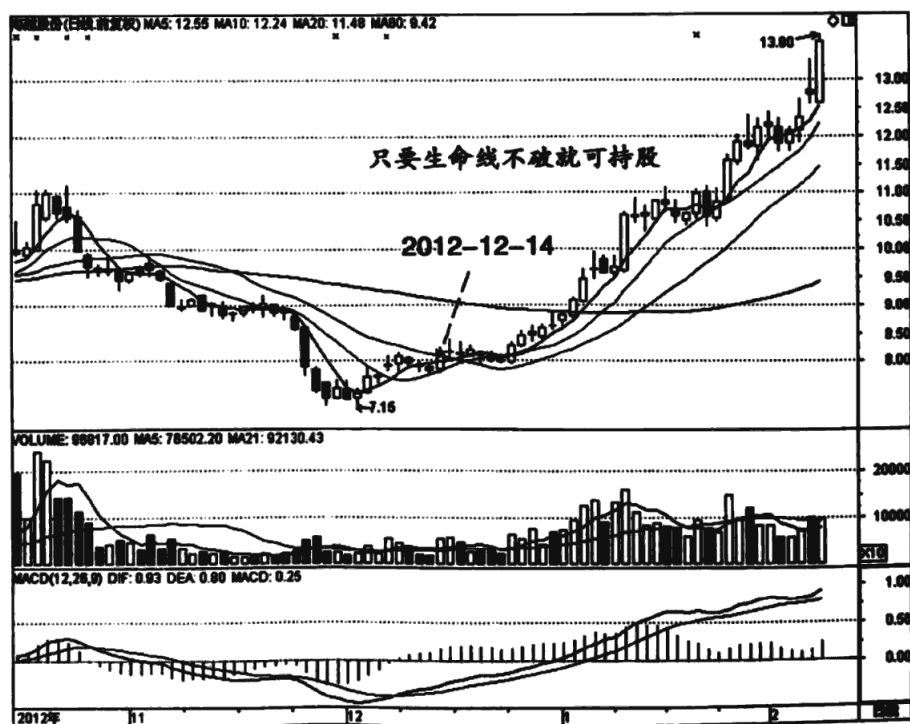

图2-63 赛为智能 300044

5. 60 日线托出大牛

60 日平均线通常被认为是牛熊分界线，也经常是大牛股的支撑线。真正的大牛股由于运行周期很长，往往调整时间和空间都比较大。因此我们可以关注 60 日平均线的支撑，依托 60 日平均线震荡上升的股票往往能走出大牛股，可以特别关注一下。

如图 2-64 所示，盛运股份 2012 年 2 月 20 日突破 60 日线的压制，进入多头走势中。当然，能否真正进入多头走势，还需要 60 日平均线有效支撑股价上行。此后该股波浪式上升，相对于当时大盘的疲软走势来说无异于鹤

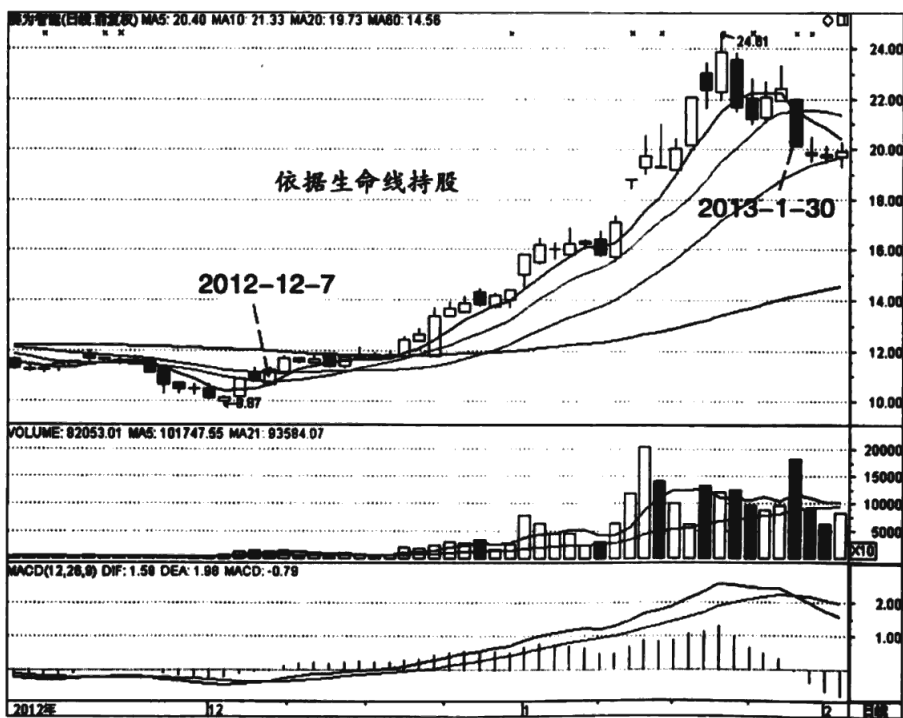

图 2-64 盛运股份 300090

立鸡群。我们这里关注的是该股在上升过程中的低点支撑，很明显我们看到股价回调的极限都在 60 日平均线，说明该平均线有非常强的支撑。这也是长线牛股的特征，我们可以逢低介入，不必拘泥于一时涨跌。该股持续上涨，整体涨幅极大，投资者要做的就是关注这种有长线价值的个股，可以波段操作，也可以长期持有。

酒鬼酒是 2012 年的大牛股，本书会从多个角度加以分析，这里我们从 60 日平均线的角度关注一下。如图 2-65 所示，酒鬼酒 2012 年 2 月 7 日突破 60 日平均线，再次进入多头走势中。该股当时的 60 日平均线还呈上升趋势，说明此前的跌破 60 日线应该是强势洗盘动作，如今再度回到该平均线，

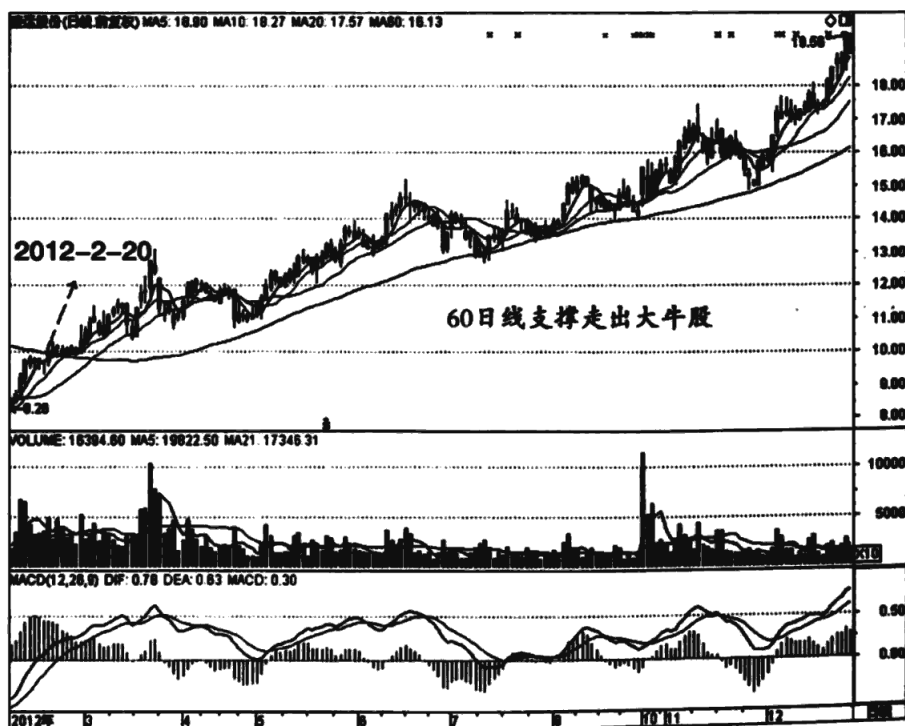

图 2-65 酒鬼酒 000799

至少说明洗盘已经结束，我们可以加码进场。此后该股波浪上升，期间两次回调的低点就在60日平均线上，说明该平均线有强力支撑，是长线牛股的特征，投资者可以逢低介入。最后该股加速上涨，整体涨幅极大，我们单凭一根平均线就可以作出初步的判断。

东华能源也是2012年表现极为出色的牛股，我们能否早发现呢？其实也不难。如图2-66所示，东华能源2012年9月7日突破60日平均线，进入多头走势，中长线投资者可以分部进场。当然突破60日平均线并不都是很好的进场时机，还需要关注该线本身的走势和后续能否支撑。该股突破的时候，60日线明显走平，是向好的表现。更为重要的是，此后股价的调

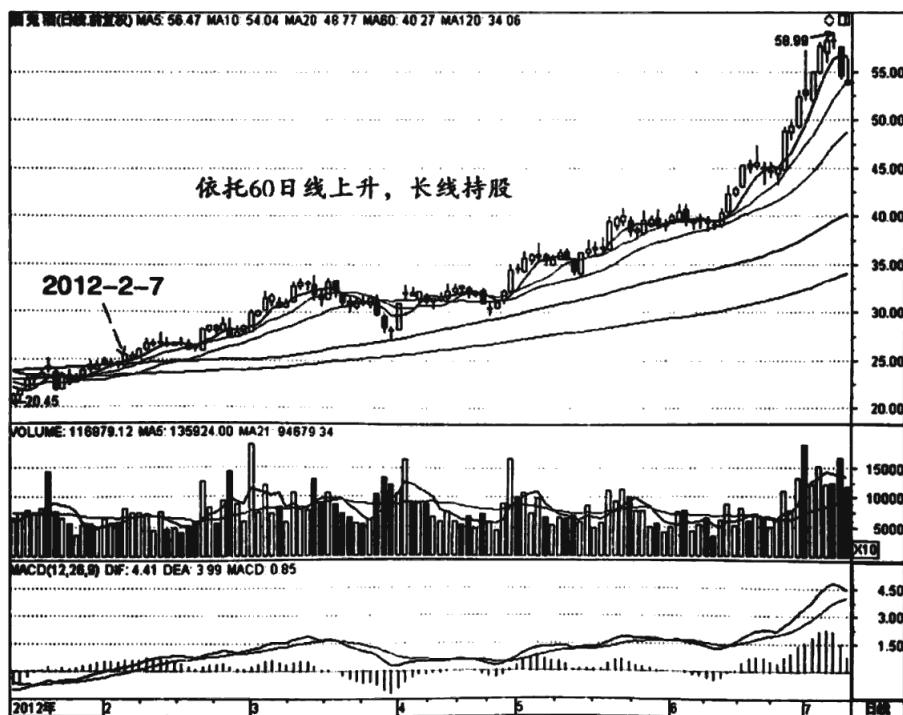

图2-66 东华能源 002221



整都受到了 60 日平均线的有效支撑，说明长线多头走势没有改变。这也是主力长线运作的表现，投资者要做的就是逢低介入，并耐心持股。

第三章

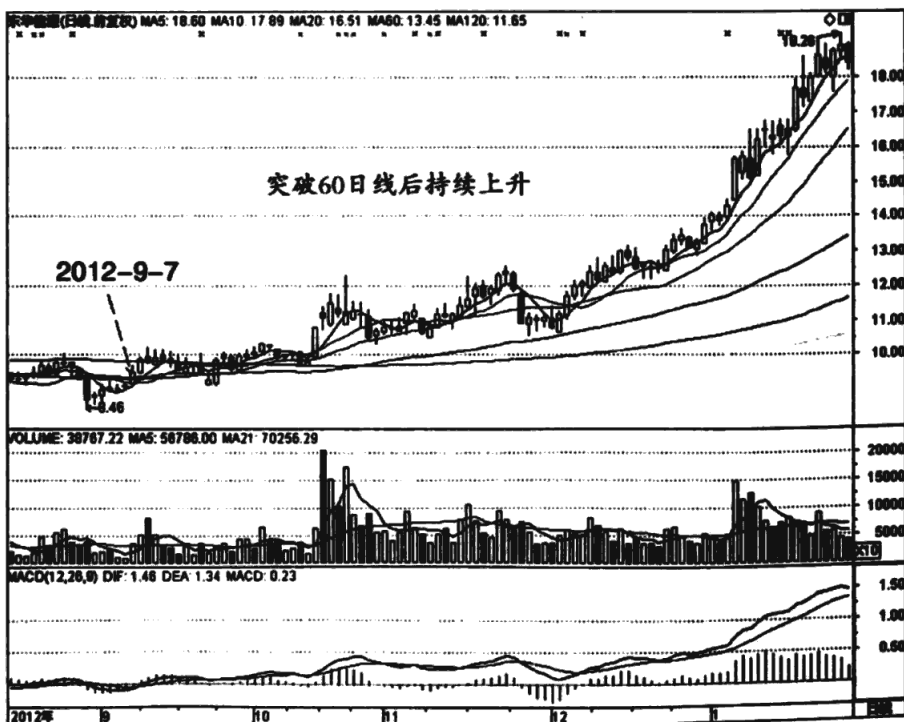
牛股首次 介入时机



选好股票还要选择一个正确的时机介入。一只好股票在不当的时机买卖，也能让投资者产生较大的亏损。同样一只股票，由不同的投资者操作，结果千差万别。因此买股的时机是选好股票后第一要事，需冷静把握，切忌盲动。

突破压力线

很多普通投资者总是为买入时机犯愁，怕买进就套住，不能判断后市上涨空间。事实上有一个简单的判断方法，就是看股价是否突破压力线。一般来说，突破压力线就意味着当前的压力已经消解，后市应该有一段上涨。因此突破压力线是一个较为简单又标准的买点。

压力线有多种类型，学习过股票技术分析常识的应该很熟悉。最常见的就是前高压力，根据高点就可以画出压力线。另外盘整区域的高点是显见的压力位，阶段低点被跌破后自然转换为压力位，据这些点位都可以画出压力线。在压力线没有突破之前，我们应该谨慎对待，不能盲目进场博取突破，一定要等有效突破压力线。当然突破也有假突破，是诱多陷阱，需果断止损。

1. 轻松突破压力线

前面提到突破也经常有假突破，但有一种突破比较安全，极少是假突破，那就是轻松突破压力线。所谓轻松突破压力线，就是突破时成交量并没有通常见到的那种急剧放量，而是相对缩量，成交量越少越好。这里要说明一点，突破当日的成交量相比前日可能有所放大，但相对前一波的最高量是萎缩的。缩量突破压力线具有什么市场含义呢？这不难理解，前压力位的成

成交量较大，说明套牢盘比较多。而此后缩量也突破了压力位，说明原先的套牢盘大部分并不想解套，内在的含义不言而喻，那就是心存高远，后市应该有更大的上涨空间。因此对缩量突破压力线的股票，我们应该在第一时间积极跟进。

如图3-1所示，江山股份2012年7月5日突破压力线，是一个非常明显的买点。压力线很容易画出，该股几个高点都相差无几，说明此处有明显的压力。我们这里关注的是突破这个动作，该股突破当日收出中阳线，成交量也有所放大。不过当日的成交量相对前面几个高点处的成交量小很多，可谓轻松突破压力线。这就有点异常，一般来说，要给前高压力位的套牢盘解套，应该大于这些地方的成交量。也就是说这里的套牢盘根本不想卖出，也



图3-1 江山股份 600389

就无所谓解套，更无所谓成交，就导致了突破时成交量并不是很大。其潜在的市场含义就是，持股者并不以解套为目的，可以说目标远不至于此，那也意味着后市还有更大涨幅。主力的意图至此已经显露无遗，投资者唯一要做的就是坚决买进，后市该股的巨大涨幅也说明了这一点。

华平股份在 2012 年底传出高送转消息，由此走出了一波较大行情。如图 3-2 所示，2012 年 12 月 24 日华平股份中阳线突破前高压力，该中阳线光头光脚，走势非常干净。更为重要的是，当日成交量比较有特色，相比前一段时间的地量放大了两倍，属于大幅放量，但是这个成交量相对该股在前期震荡过程中的最高量来说还是小很多，也就是相对的缩量。以这样的成交量突破前高，我们可以定义为轻松过前高，意思就是说主力用比较少的资金

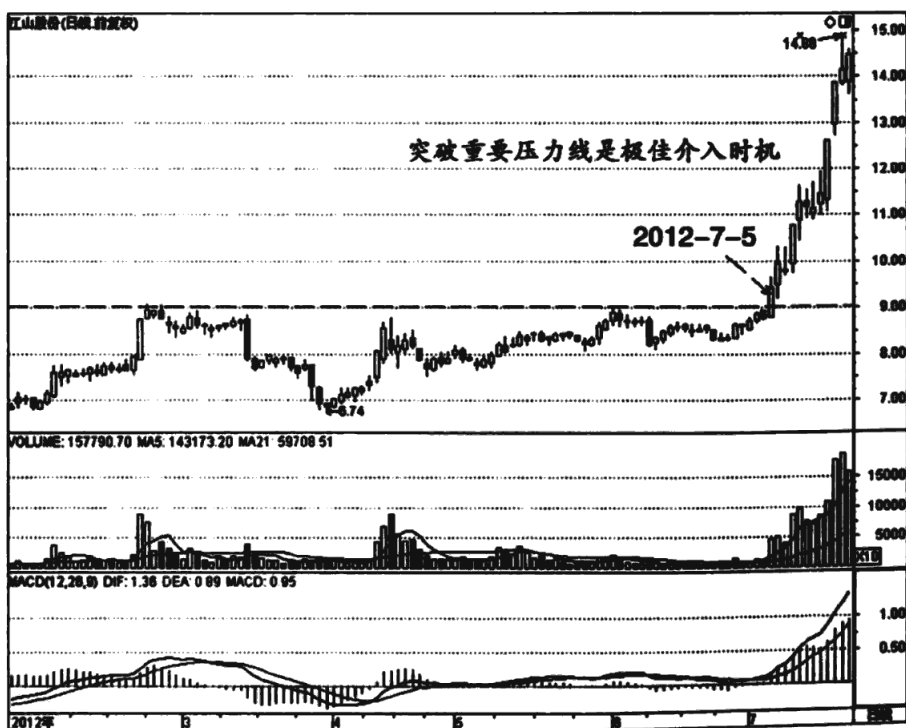

图 3-2 华平股份 300074

就突破了前高的压力。为什么能轻松过前高呢？唯一的解释就是经过主力反复的震仓洗盘，筹码已经高度集中到主力手里，市场的浮筹大幅减少，也就减轻了拉升的压力，所以能够轻松突破压力区。

该股在轻松过前高后持续上升，即使有调整，也多半在盘中完成，足见主力的控盘能力超前。这波突破拉升，整体涨幅超过 40%，在突破的时候跟进可轻松获利，不需要绞尽脑汁。

比亚迪是一个兼具多种题材的个股，既有新能源汽车概念，也有锂电池概念。我们来看该股的 K 线走势。

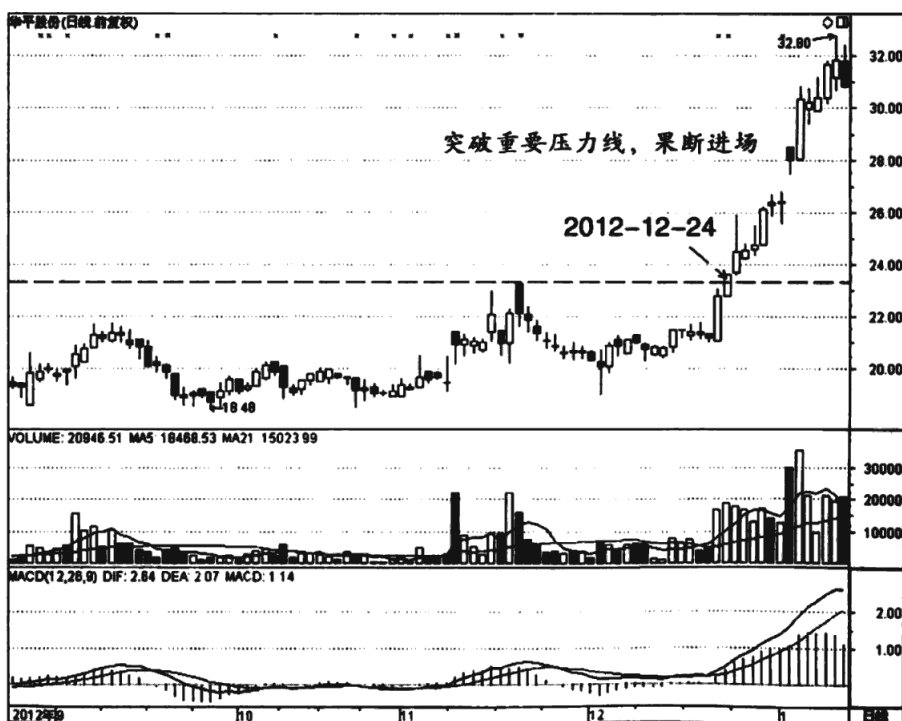
如图 3-3 所示，2012 年 12 月 18 日该股突破压力线。这根压力线非常重要，为什么？因为这是几个高点的重合价位，在没有突破之前显然非



图 3-3 比亚迪 002594

常沉重，似乎很难逾越。而一旦突破则压力消解，反而变成坚实的支撑。这里我们不具体讨论压力支撑的转换，而是要特别关注一下该股突破的具体表现。突破当日中阳线，光头带有些许下影线，走势相当干净利落，虽然涨幅不是很大，但显得特别有力。更为重要的是成交量，当日成交量虽然相对前日明显放大，但相对该股在整个底部的最高量而言还是相去甚远，即相对的缩量过了前高。这种缩量轻松过前高的走势正是普通散户梦寐以求的，积极跟进应是不二选择。能轻松过前高说明压力不大，也反映主力控盘程度较高，后市该股持续拉升，也证实了这一点。对于这种股票，自然不能错过。

如图 3-4 所示，齐峰股份 2012 年 12 月 25 日突破前高压，形成第

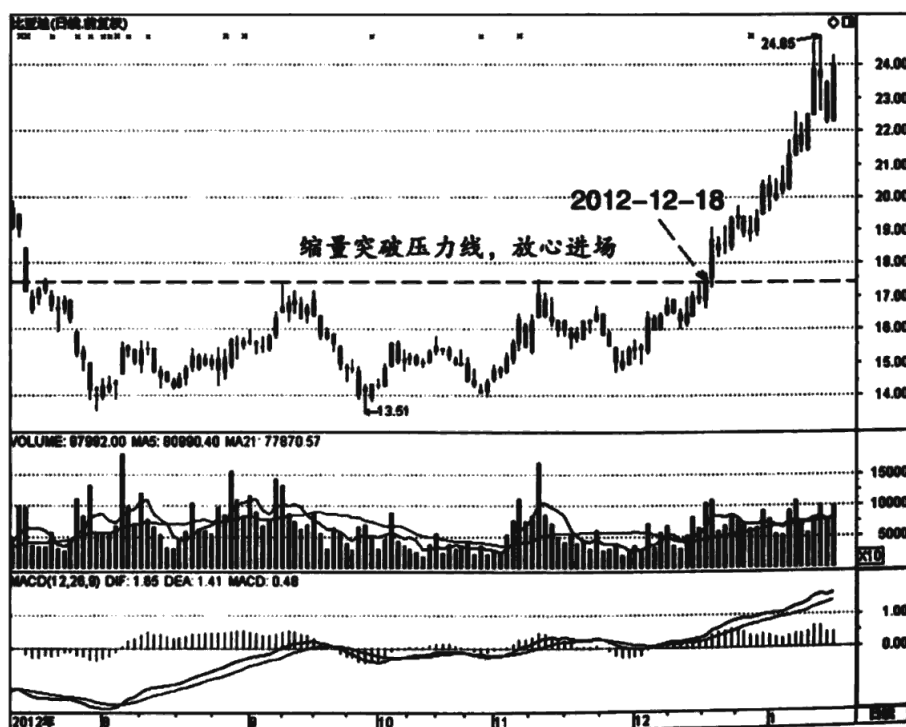

图 3-4 齐峰股份 002521

一买点，投资者应该果断介入。这个突破非常有价值，因为压力位由前期的两个相同高点构成，压力非常明显。另外在突破之前，该股有一周的蓄势，在前高下盘桓，蓄势非常充分。此后强势突破，可以说水到渠成。突破即意味着上升的压力解除，是自然的买点，投资者可以在盘中择机介入。该股突破唯一的缺点是当日留下些许上影线，意味着可能有调整，但无关大局，介入比较安全，不可错过。此后震荡上升，我们还可以逢低加仓。

2. 放量突破压力线

相对缩量突破压力线，放量突破就不那么轻松，可以说有点费劲。成交量就是筹码与资金的交换，成交量放大，说明交换活跃。交换活跃本身并不能说明多空谁强谁弱，只是股价，但不能否认期间也有大量的筹码出逃。因此放量突破消耗了不少主力的资金，往往后市有压回的动作。

放量突破还有一种可能，那就是主力通过对倒作出较大成交量，来吸引市场的注意力，最终目的就是吸引散户进场，即通常所说的抬轿子。这通常是升势的开始，因此不失为一个标准买点。当然假如过度放量，次日可能股价压回，投资者不必抢进，可以等调整后再进场。

如图3-5所示，同达创业2012年9月24日突破前高，进入新的升势，投资者可积极跟进。这个前高压力不是很大，我们回顾一下它是怎么形成的。这是此前一根放量中阳线产生的高点，此后回调，但股价没有跌破该中阳线的支撑，属于多头强势。此番再度放量突破前高，说明调整结束，多头再度强势归来，机会难得，投资者应在盘中择机跟进。该股自低位反转上行，开始走势比较缓慢，现在进入加速阶段，对于短线投资者来说是介入的极佳时机，万不可错过。





图 3-5 同达创业 600647

如图 3-6 所示，武汉健民 2012 年 6 月 15 日突破前高压力，打开上升空间，是短线介入的良机，投资者不应错过。这个突破非常强势，因为压力位是几个高点共同构筑的，长时间难以突破，可见压力之大。以涨停的方式突破更见主力的强悍，完全不惧压力，足见其操盘的信心，当然主力有此信心也缘于准备工作比较充分。在突破之前，该股持续震荡，化解压力，后面的突破只不过是对空头的乘胜追击，我们自然要积极跟进。突破后该股强势拉升，短线涨幅可观。

如图 3-7 所示，德威新材 2012 年 12 月 26 日放量突破前高压力。这个突破比较有力，理应跟进。虽然此后连续回调，但不代表在这个突破买进有

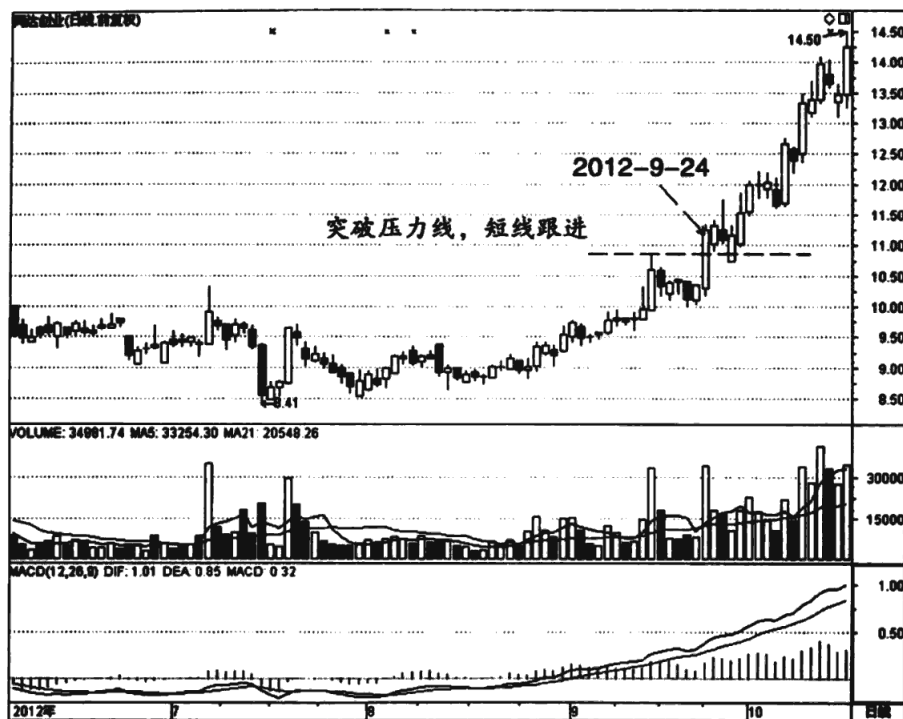

图 3-6 武汉健民 600976

错，只要突破 K 线没有跌破前高还是说明突破有效。这也是为了防范有些股票突破后逼空，没有更低的低点可以买进。

我们这里要关注的是突破时的成交量。突破当日的成交量明显放大，大于前面高点处的阶段性高量。这应该可以理解，需要有适当的成交量才能确保前期的套牢盘解套，同时也可能是主力对倒来吸引市场关注，以招来更多跟风盘，也就是吸引人来抬轿子。不管什么目的，突破已是事实，上升的压力扫除，拉升在即，跟进成为首选。至于后市的回调，并非风险，反而是加仓的机会。

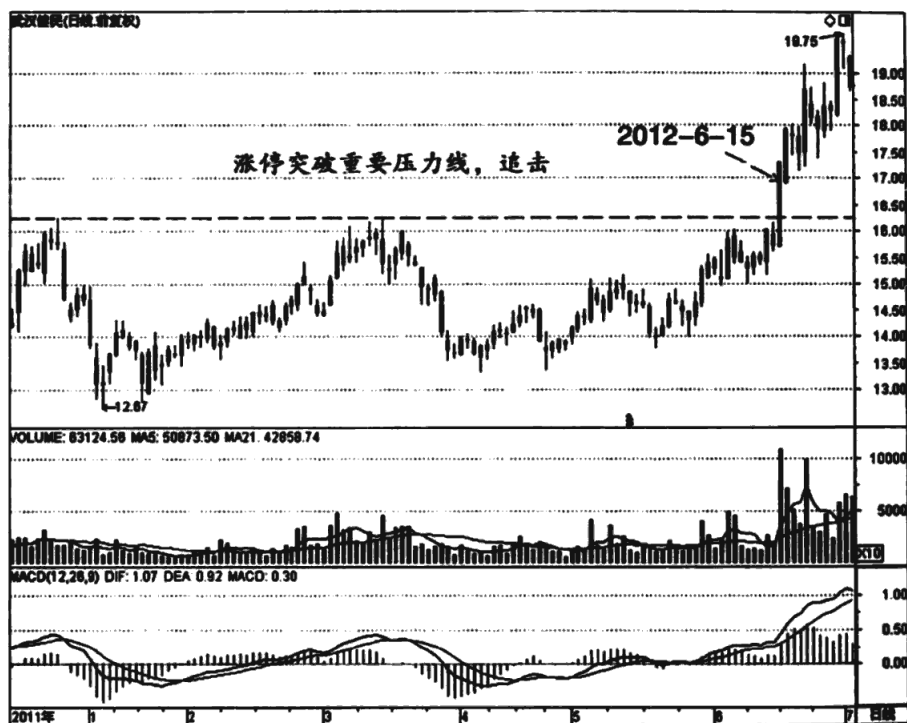

图 3-7 德威新材 300325

3. 一日过两关

股票逐浪下跌，可能形成重重压力。后市触底回升，股价在拉升过程中自然遭受解套的压力，能走多远就要看主力的力量。假如有一天股价大涨，一日突破两道压力线，就说明主力实力强劲，后市理应看高，也是投资者进场的信号。这就是我们所说的一日过两关，是判断主力强弱的一个简便方法，非常适合普通投资者运用。

如图 3-8 所示，龙泉股份 2012 年 12 月 20 日涨停，当日大阳线非常瞩目。从技术上分析，这根大阳线也非常重要，是典型的进场信号。该大阳线突破了两个重要的压力位，一个是前期上涨中的巨量高开长阴线，该长阴线

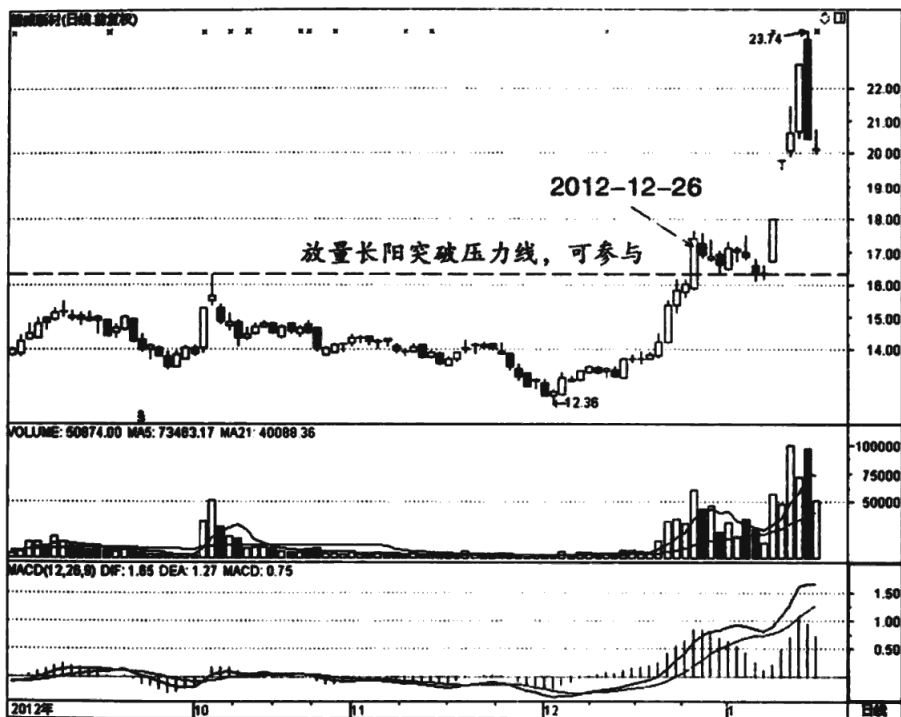
的压力非常大，再一个压力位是长阴线后反弹的高点。这两个高点都应该有较多套牢盘，压力自然不小。而12月20日一根长阳线一举突破两个重要压力位，足见多头强势，有摧枯拉朽之势，投资者理应积极跟进。



图 3-8 龙泉股份 002671

这个介入信号还得益于该股的整体走势。该股自低位有一波上涨，突破60日线后压回，但明显缩量，有洗盘嫌疑。洗盘止跌的位置比前面的低点高，即呈现底部抬高的现象。底部抬高是一个积极表现，说明有逢低盘迫不及待介入者。最后该股一日过两关可以说明主力终于完成了准备工作，吹起了大举进攻的号角，投资者怎能错过这种机会。

如图3-9所示，广聚能源2013年1月18日在利好消息的刺激下跳空涨

停，一根大阳线突破两个重要压力位。这两个压力位非常重要，一个是前期的横盘平台高点，另一个是一根高开低走的长阴线。两个压力位都非同小可，具有明显的压力。而1月18日该股轻松突破这两个压力位，足见主力的实力。

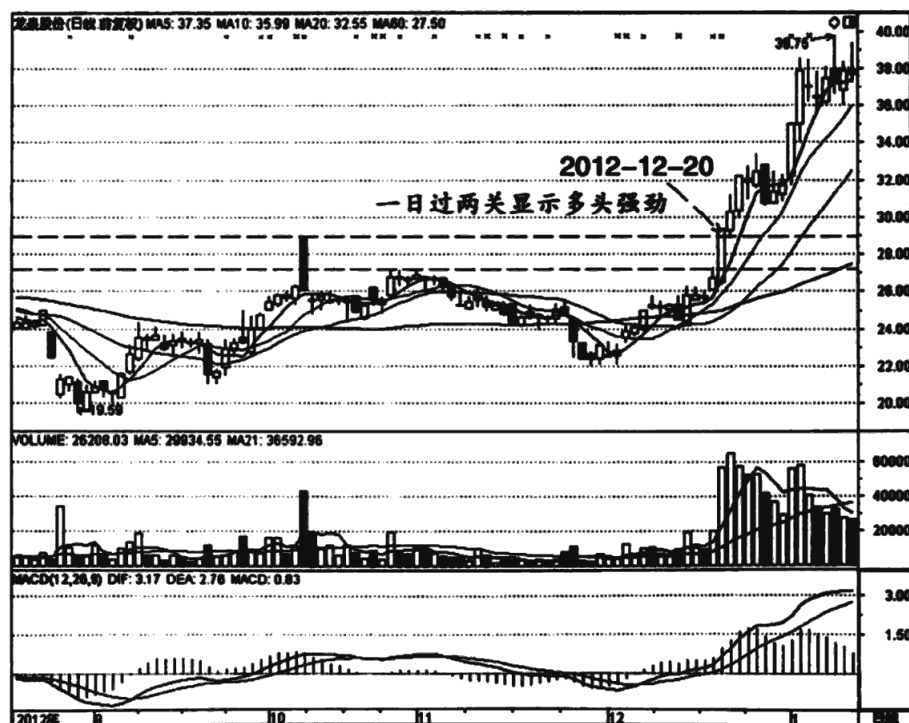

图 3-9 广聚能源 000096

该股的整体走势也非常有特色。左侧是一个横盘平台，然后破位下跌，再缓慢回升，三个过程都没有多少成交量，即处于缩量状态。这说明什么？只能说明筹码非常稳定，姑且不论筹码稳定的原因，至少说明上升过程中暂时没有太大卖压。持续缩量也是我们选股的一个重要思路，该股正好符合我们的条件。最后股票发力上涨，一日过两关就是冲锋的信号，投资者没有理由拒绝进场。

如图3-10所示，海虹控股2012年8月6日大涨，当日涨幅超过6个点。这根长阳线具有提示意义，因为该长阳线也是一日过两关，这两个关口都是前期上涨高点，具有明显的压力。股价一举突破两个压力位，显示了多头的实力。

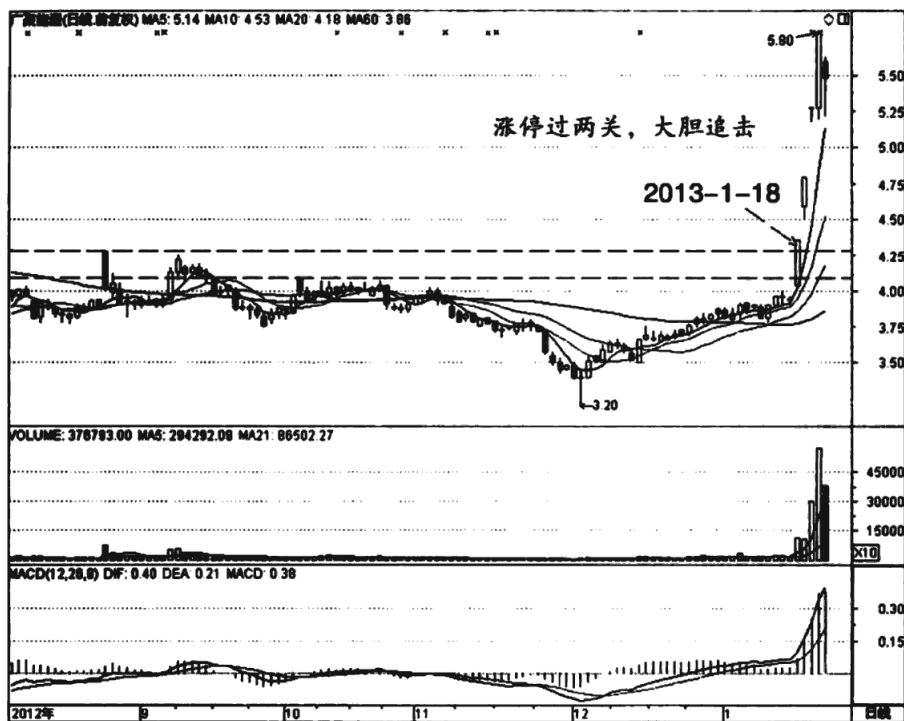

图3-10 海虹控股 000503

从整体看，该股前期反复震荡，有筑底特征。8月6日的大阳线不仅一日过两关，同时也突破底部区域进入拉升阶段。

4. 大突破

压力线的构成形式多种多样，一个波浪高点可以画出压力线，多个接近

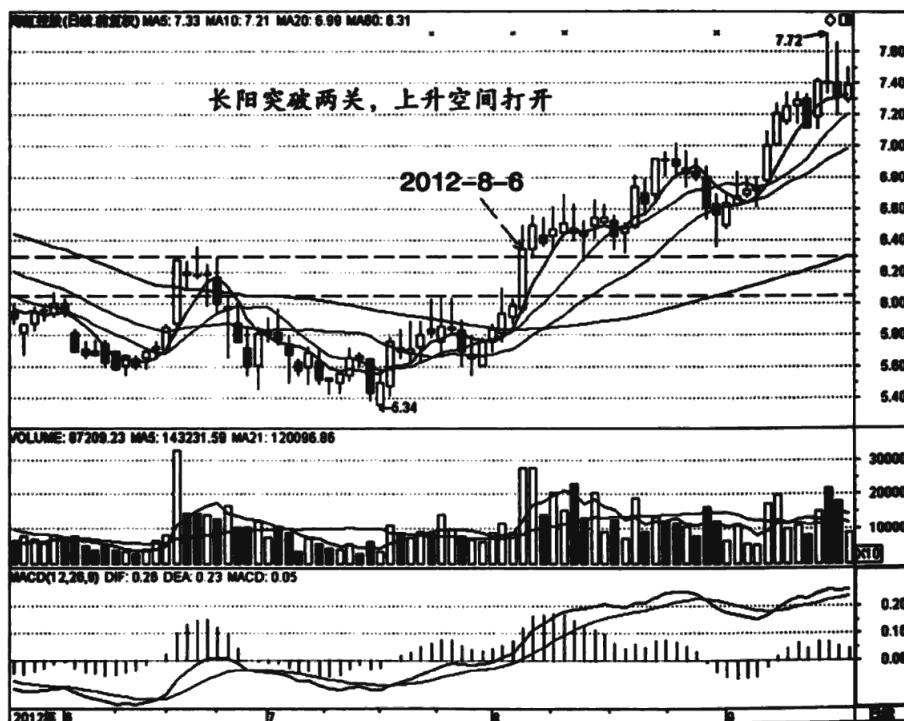
的高点也可以画出一根压力线。比较而言，多个高点构成的压力线比单个高点构成的压力线沉重。这是显而易见的，多次冲击这个位置而不过，显然有很大的压力，而且每次冲击都增加了新的套牢盘，所以这样的压力线不同寻常。不过这样的压力线也并非永远不能突破，一旦突破则是扫清了最大障碍，前途一片光明，反而成为极佳的进场时机。我们称这样的突破为大突破，一些规模较大的箱体和三角形的突破也可以称之为大突破，因为其压力线也是由多个接近的高点构成。

如图 3-11 所示，方正证券在 4.5 元附近有一道很明显的压力线，在这个价位股价多次冲高回落，一直难以逾越，说明压力巨大。多次冲击失败也留下了较多套牢盘，给后市拉升带来不利影响。当然，再沉重的压力位也不



图 3-11 方正证券 601901

是永远无法突破，2013 年 1 月 7 日该股突然大涨，突破了这道重要的压力线。一旦突破这道压力线，上升的障碍就扫清，后市拉升就变得比较轻松，该股后市的走势也确实如此。

如图 3-12 所示，安居宝 2012 年 12 月 31 日突破一条重要的压力线，上升空间豁然开朗，是介入的良好时机。这个突破非常有价值，因为此处压力线是一道历史沉淀的压力线。这个高点曾经多次被试探，都没有过关，也留下众多的套牢盘。而今终于突破重重压力，可谓云开雾散。此后该股能持续快速拉升，也得益于突破了这道重要的关卡，扫清了最大的障碍。

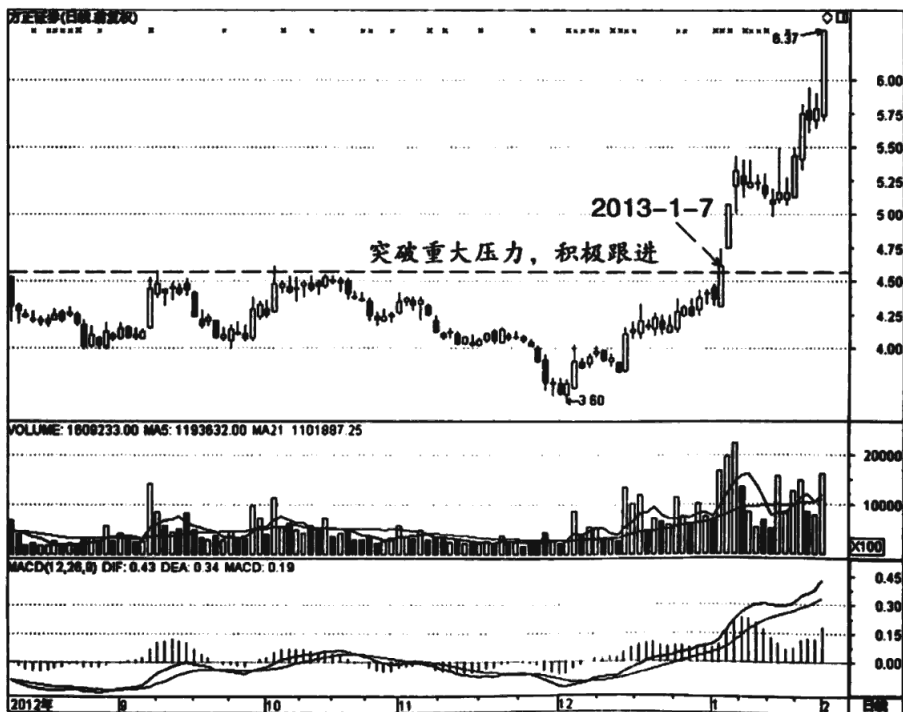

图 3-12 安居宝 300155

如图 3-13 所示，汉得信息 2013 年 1 月 15 日跳空大涨，收出中阳线，



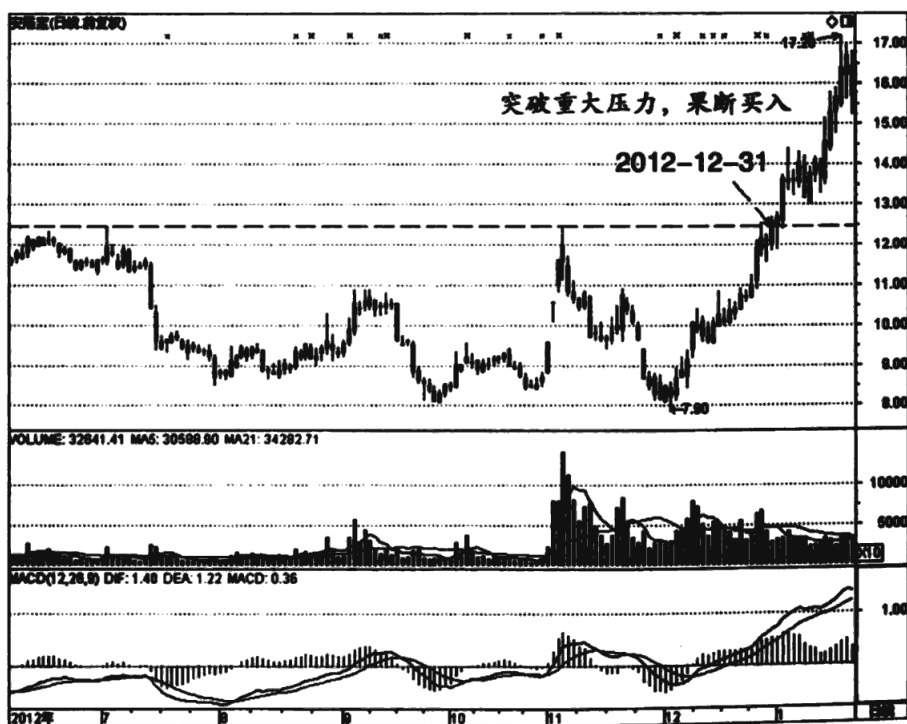

走势很强势。当然单独评价一根阳线没有多大意义，并不能指导操作。不过这根中阳线有很重大的意义，因为它突破了一道重要的压力线。这道压力线是几个高点连接在一起的，说明压力较大，始终难以逾越。在突破前夕，该股还在压力线附近收出两根长的上影线，压力非常显著。最后终于成功闯关，压力得以消解，自然是投资者进场良机。



图 3-13 汉得信息 300170

5. 突破底部形态颈线

我们在选股的时候已经对底部形态有部分了解，最后就是要找一个合适的机会进场。最标准的介入时机当然是突破形态颈线的时候，通常突破的时

候会放量，但是过度放量可能会引发震荡，随后几天股价会压回，因此可以找到更低的买点。底部形态也不是万能的，假突破的现象屡见不鲜，那就需要做好止损，止损的标准就是股价跌破K线的最低价。

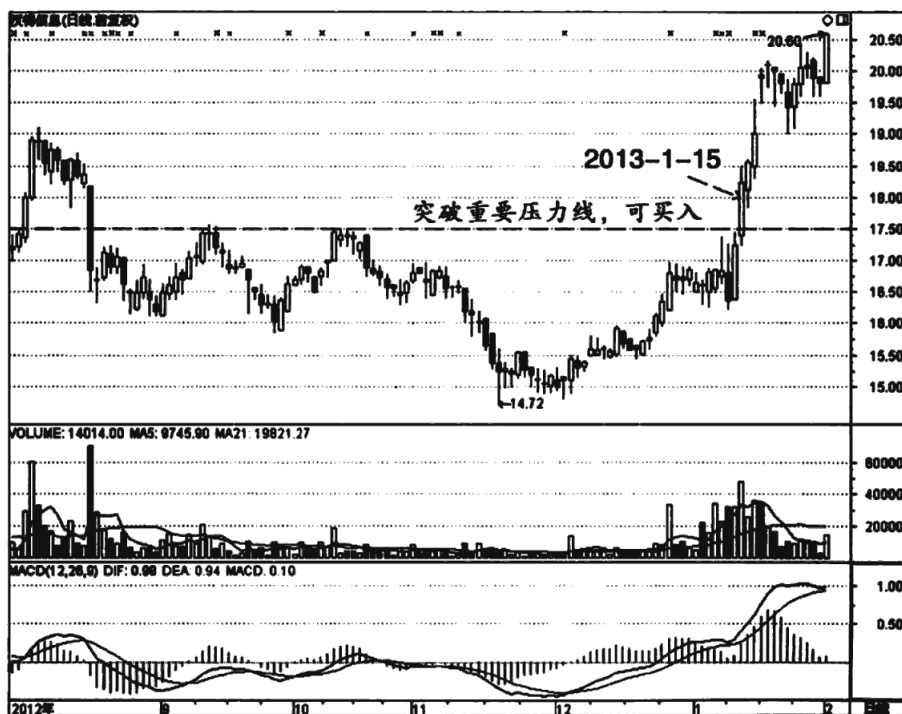
如图3-14所示，闰土股份2013年1月14日突破一道重要的压力线，当日股价大涨，出现拉长长阳线，突破非常真实。从技术形态的角度看，该股此前走出一个头肩顶的雏形，且震荡幅度比较大，有较强弹性，不过在未有突破颈线之前，只能作为反弹看待，并不适合进场。1月14日强势突破颈线，底部形态确立，进入明确的上升趋势，投资者应该抓住机会进场。由于当日呈平量突破状态，可见主力操控比较轻松，因此需要第一时间进场。假如是放量突破则还可能会有回调的低点买入，这个突破显然不是。后市该



图3-14 闰土股份 002440

股连续飙升，不及时进场就错过了一只牛股。

如图 3-15 所示，长航凤凰因业绩大幅下降而暴跌，直到 2 元附近。此后该股横盘震荡，做空动能逐渐衰竭。在震荡过程中，该股走出一个箱体雏形。不过在箱体未形成之前不适合进场，因此要等股价突破箱体颈线。2012 年 9 月 27 日该股涨停突破颈线，投资者可以在盘中择机进场。涨停突破是最为强势的突破方式，因此可以适当追高进场。另外该股在低位横盘时间较长，蓄势非常充分，一旦突破必然有较大涨幅，跟进就没有多大风险。

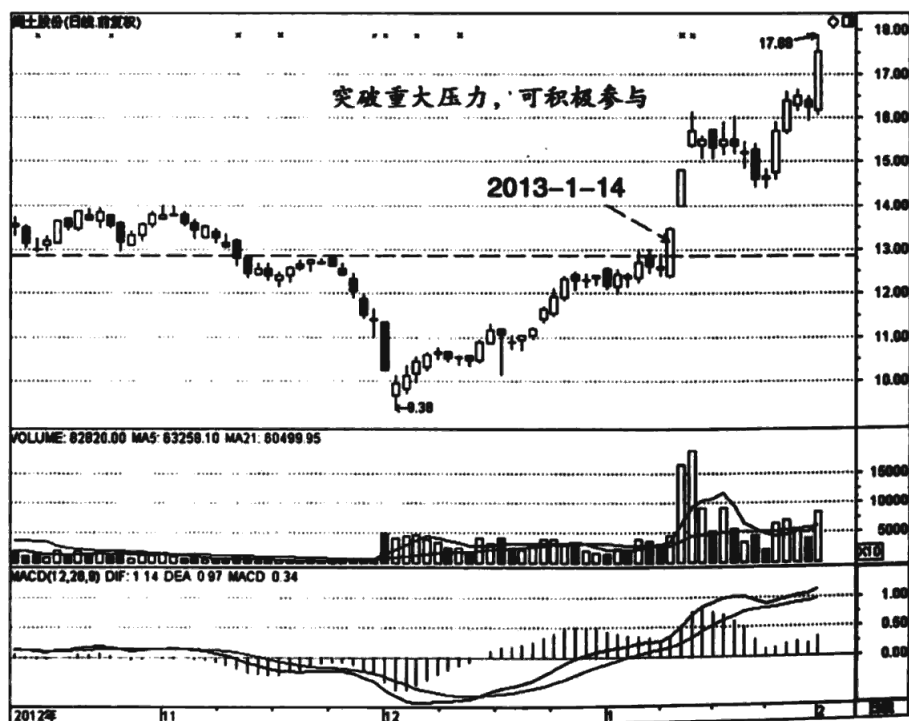

图 3-15 长航凤凰 000520

如图 3-16 所示，通威股份在相对低位震荡，走出一个双底模样，但是

是否为底部还未确立，说不定是下跌途中的一个中继平台，因此需要等待明确的突破信号。2012年6月20日该股中阳线拉起，股价突破双底颈线，底部形态确立，反转走势也就此形成，因此是一个较好的介入机会。

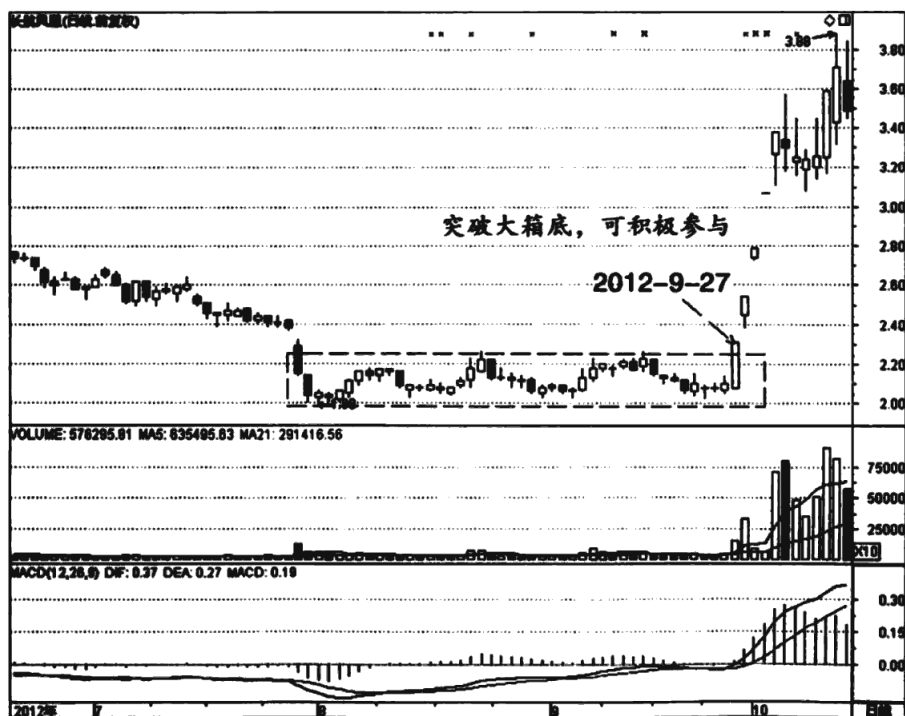

图 3-16 通威股份 600438

二、趋势线上的买点

1. 鲤鱼跳龙门

鲤鱼跳龙门是一个形象的说法，主要参照依据是两条趋势线。一条是下

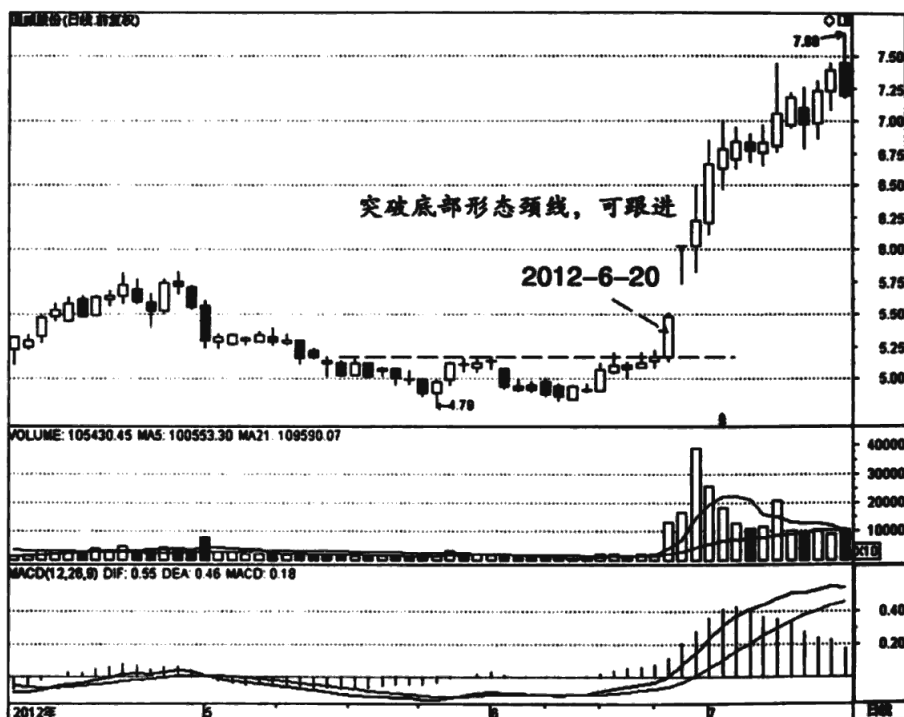

降趋势线，一条是水平趋势线。这两条趋势有交叉的趋势，在交叉点附近一根中长阳线同时突破两条趋势线，进入明确的上升趋势，是进场的良好时机。下降趋势线代表长期的下跌走势，有明显压力。在底部震荡过程中，形成水平趋势线，也是一条压力线。当股价同时突破两条趋势线时，意味着底部确立，同时突破了下降趋势，上升走势自然形成，是非常好的进场时机。

如图3-17所示，中海科技前期逐浪下跌，跌幅较大。我们可以据波浪的高点画出下降趋势线。此后该股在7.00元上方横盘震荡，并没有量能放大，也许很多投资者都兴趣不大，认为没有主力进驻。其实未必，套牢的主力很可能潜藏在里面。2012年9月4日，该股突然暴涨，当日涨停，股价突破下降趋势线。虽然突破下降趋势线未必是个可靠的进场机会，但这个突破



图3-17 中海科技 002401

不同，它不仅突破了下降趋势线，同时也恰好突破了水平压力线。可以说一日过两线，意义非常重大。我们称这种突破两线的动作为鲤鱼跳龙门。其市场含义是不仅突破了下降趋势线的压力，同时也突破了水平压力线的压力。既然主力一日扫清两道障碍，可见其实力强劲，我们理应追击。

如图 3-18 所示，中海达前期逐浪下跌，可以画出下降趋势线。大幅下跌后该股震荡筑底，走出一个头肩底雏形，我们可以画出颈线，即水平压力线。2012 年 12 月 21 日该股小幅拉升，但股价已经同时突破了两条压力线，局面由此完全改观，通常也是一个极佳的进场时机。下降趋势线和水平压力线交叉的地方，一根阳线恰好同时突破两根线，不仅反映主力较为强势，而且这种共振效益不可忽视。突破下降趋势线不足为奇，也可能会进入新的下

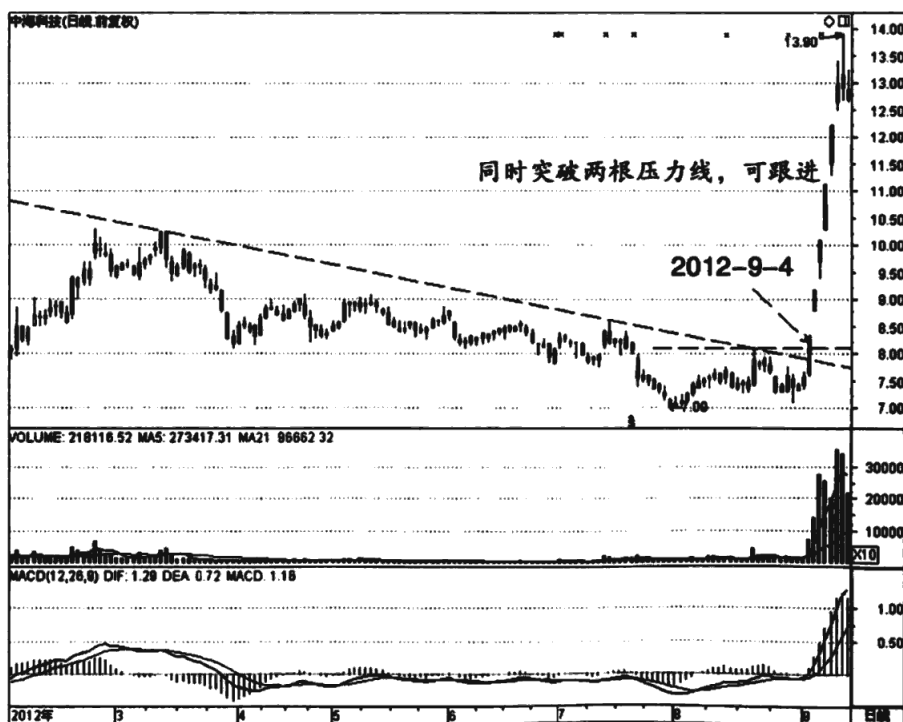

图 3-18 中海达 300177

降趋势，但有底部形态做基础，这个突破很可能变成股价走势反转的信号，意义非凡。

如图3-19所示，长源电力2012年12月25日小幅上涨，收出一根小阳线，在当时的弱势环境里很不起眼。事实上，看盘仔细的投资者可发现该股已经发生了较大的变化。这根小阳线同时突破了下降趋势线和水平压力线，俗称鲤鱼跳龙门。这说明此前的下降趋势已经基本逆转，而且由于有底部形态做基础，反转更为可靠。因此鲤鱼跳龙门是一个极好的买入时机，可以积极参与。只是该股突破有点疲软，太不引人注目。此后股价突然飙升，投资者可以及时跟进。

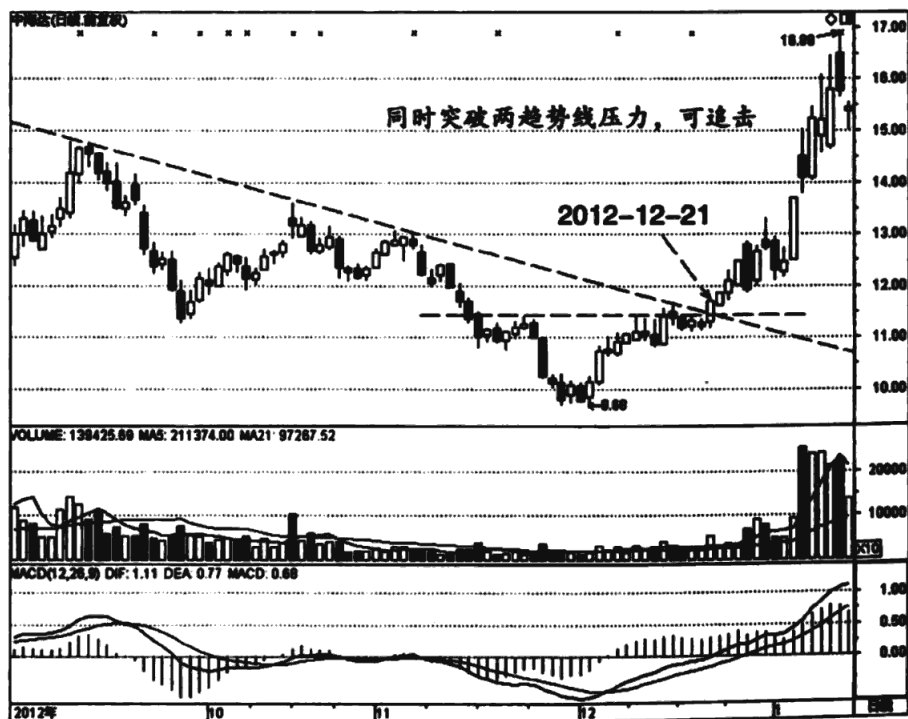

图3-19 长源电力 000966



2. 趋势变轨

股票在上升初期往往比较慢，走得比较有规律的个股会形成一条慢速上升通道。经过充分蓄势后，个股加速上升，股价突破原来的慢速上升通道，进入加速状态，也可能就此进入主升浪。如此，股价突破慢速上升通道时就是一个极佳的短线切入时机，往往能收获最大的利润。

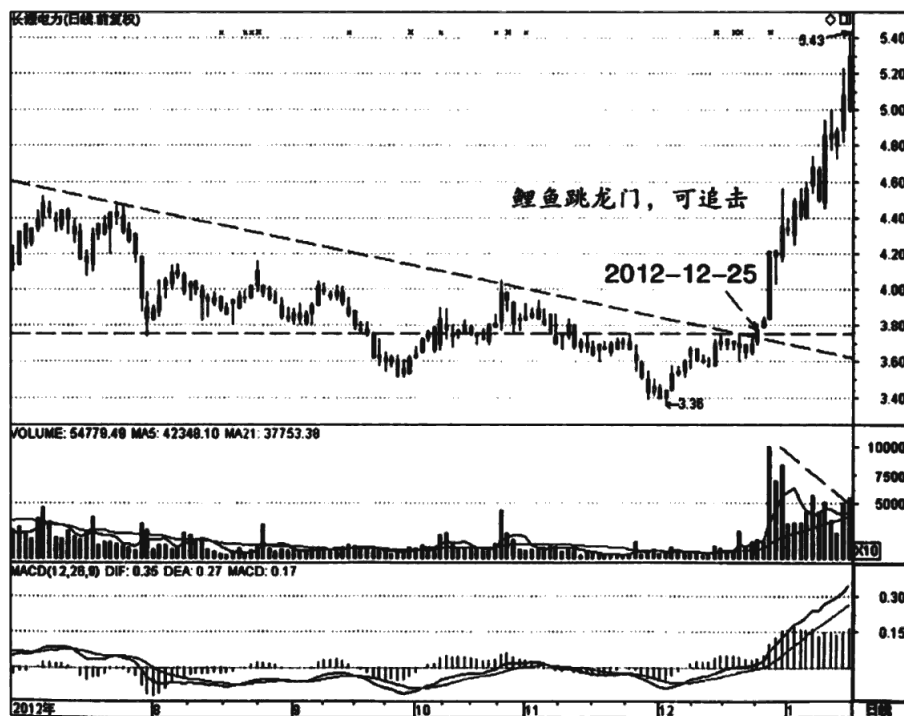
如图 3-20 所示，方正证券自 3.60 元低位反转上行，走出一个上升通道。股价在这个通道内缓慢震荡上行，上升的角度较为平缓，估计极少人关注。2013 年 1 月 7 日，该股加速上升，当日收出中阳线，这根中阳线并不强势，但已经发出了一个明确的信号，那就是股价开始进入加速上涨



图 3-20 方正证券 601901

阶段。判断依据就是股价此时已经向上突破了原来的上升通道，进入新的快速上升阶段。轨道的改变明确告诉投资者该股进入了加速阶段，是短线进场的良机。

如图 3-21 所示，香江控股自低位反转向上，股价波浪上升，形成一个上升通道。由于涨速较缓，估计投资者没有太大兴趣。2013 年 1 月 10 日该股涨停，股价成功突破原来的上升通道，意味着股价涨速加快，很可能就此进入快速拉升阶段，此时是一个短线切入的好时机。

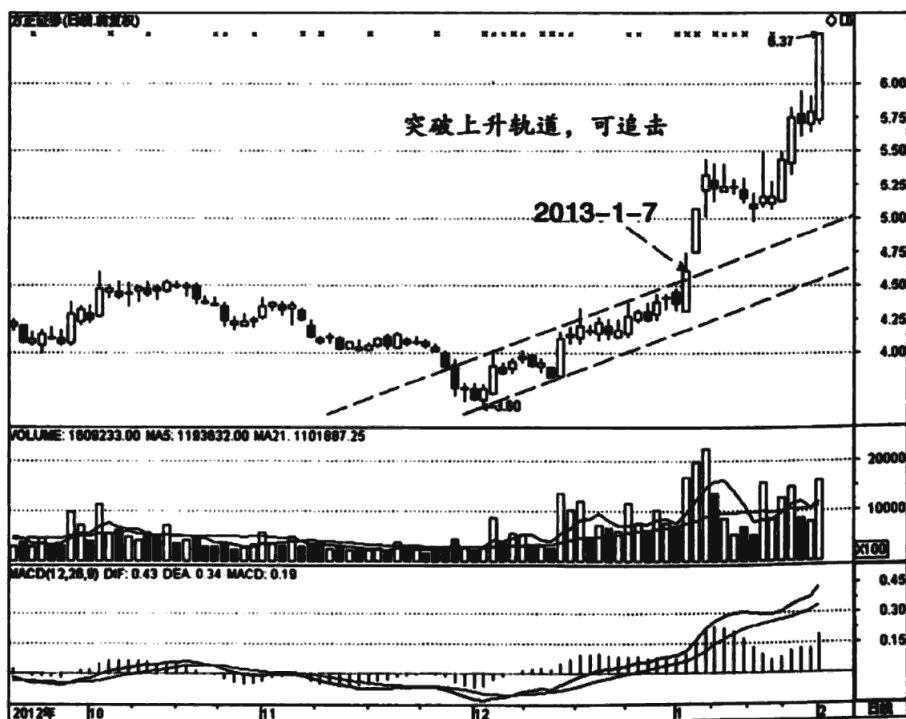

图 3-21 香江控股 600162

如图 3-22 所示，银轮股份连续下跌后开始反弹，走出一个上升通道。这个上升通道的角度并不小，即涨速并不慢。只是该股在上升过程中并没有

多少量能放大，也许投资者会认为没有主力进场。其实缩量未必是坏事，说明这也许是一支套住了主力的股票。2013年1月31日，该股受利好消息刺激，当日涨停，成交量也急剧放大。这个涨停很有意义，因为股价突破了原来的上升通道。这意味着股价进入到加速运行阶段，也可能就此进入主升浪，投资者应积极参与。该股此后继续大涨，短线收益颇丰。

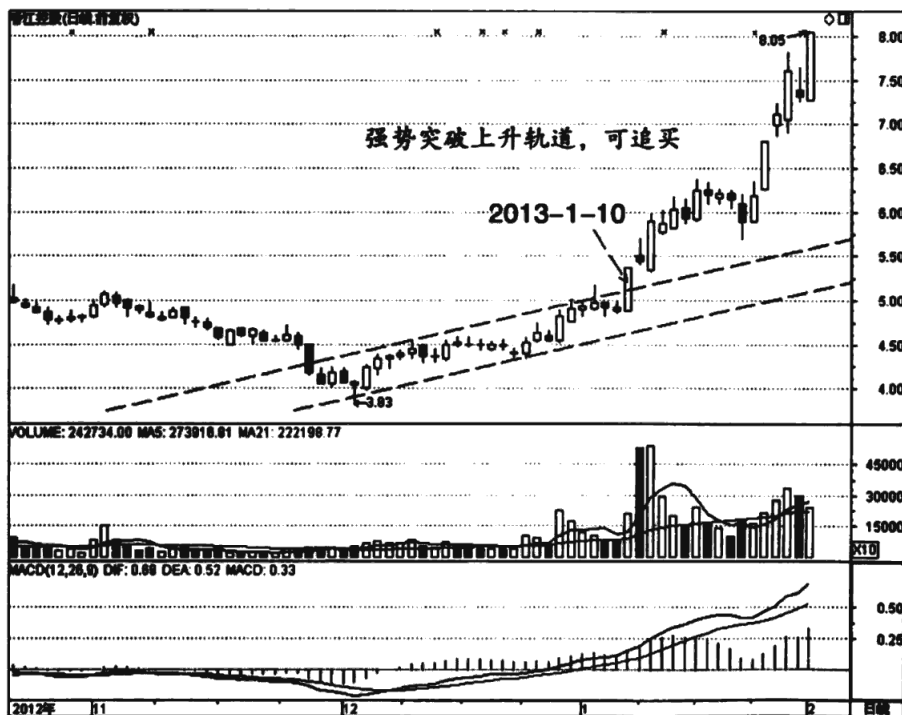

图3-22 银轮股份 002126

平均线买点

1. 平均线活结

平均线活结不是常见的现象。它指三根平均线同时在一个位置产生金叉，这是进入多头走势的标志，通常可以据此买入。假如活结出现在长期平均线之上，则说明经过调整后再度进入多头强势状态，更值得积极参与。

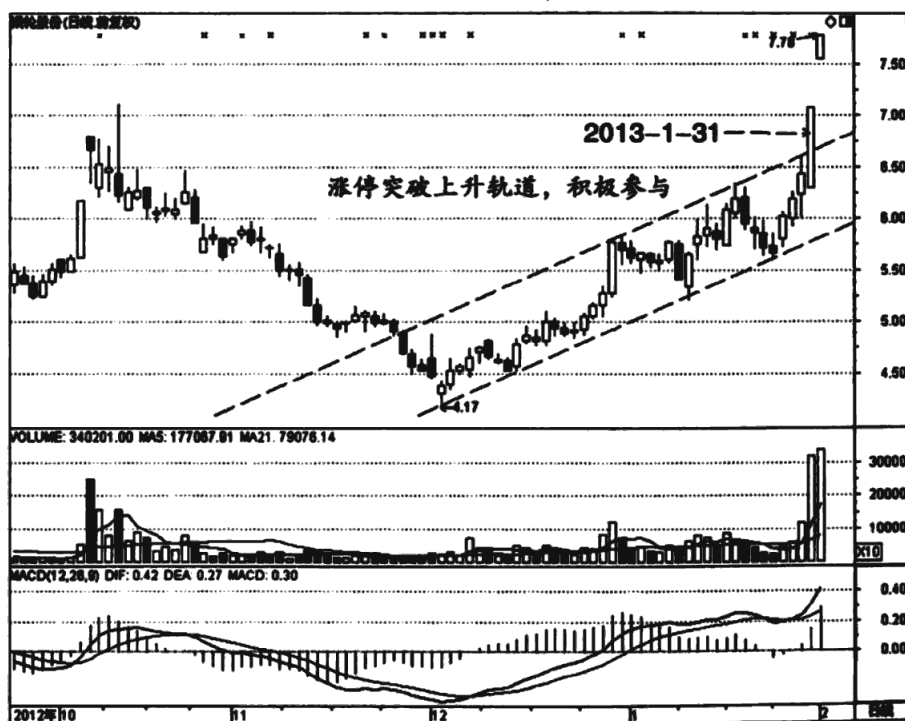
如图 3-23 所示，东方财富 2013 年 2 月 1 日收出中阳线，股价突破前



图 3-23 东方财富 300059

高，通常可以跟进做多。这个买入信号也得到了平均线信号的佐证。经过这根中阳线后，5日平均线、10日平均线和20日平均线形成一个活结，同时产生金叉。这说明短期筹码大部分都是盈利盘，有利于股价的推升。同时这个活结出现在60日平均线之上，说明中长期走势向好，对股价形成有力助涨。此时买入是一个安全的买点，可以积极参与。

如图3-24所示，香雪制药2012年12月24日放量大涨，收出长阳线，同时股价回到60日平均线之上，恢复了整体的多头走势，是一个积极信号，可以适当介入。就短线而言，该股经过这根长阳线后，3根中短期平均线产生了一个活结，也就是同时产生了金叉。这说明短期筹码多是盈利状态，也就是多头占据优势，走势自然也是多头走势。结合该股的中长期走势，产生

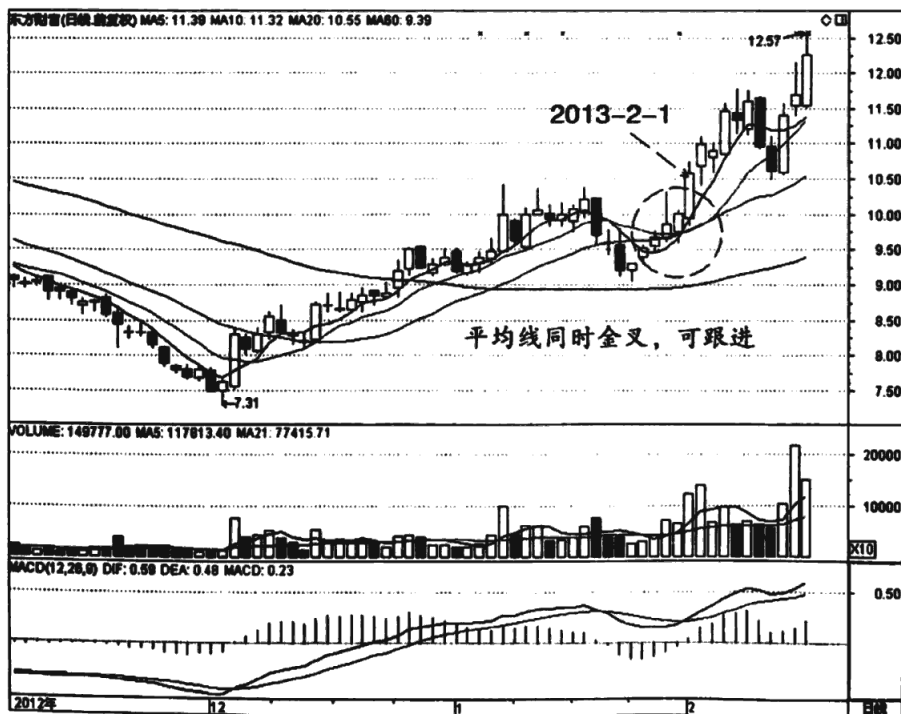

图3-24 香雪制药 300147

活结是一个极好的买点。

如图 3-25 所示, 金科股份 2012 年 12 月 5 日放量大涨, 收出长阳线, 股价突破前高, 形成一个明确买点。这个买入信号也得到了平均线信号的佐证。当时平均线产生一个活结, 说明多线已经是多头强势。从整体看, 这个活结在 60 日平均线之上, 说明整体走势是明显的多头走势, 对股价有助涨作用。如此几个买入信号共振, 是极好的买入时机, 可以积极跟进。

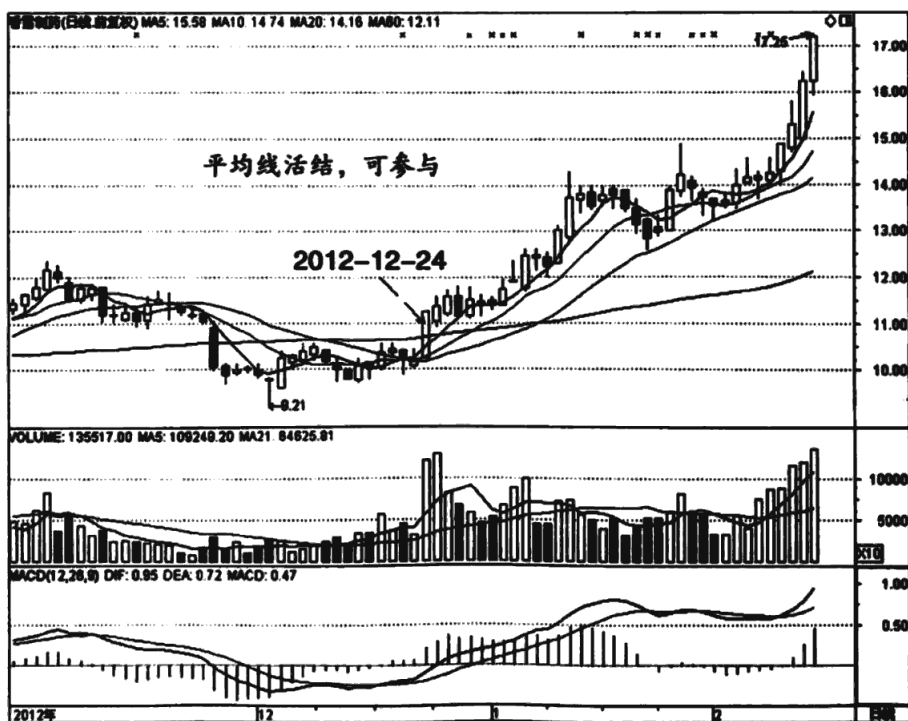

图 3-25 金科股份 000656

2. 平均线黏合后向上发散

平均线黏合是一种蓄势状态, 面临变盘, 我们前面在选股的时候讲过,

这里再强调一下买入时机。平均线黏合未必是向上发散，也可能是向下发散，因此需要等待股价拉起，平均线开始向上发散，那时候才可以参与。一般来说拉起的力度要大，否则平均线发散得不够明显。因此在平均线黏合后需等待一根中长阳线，即买入时机。

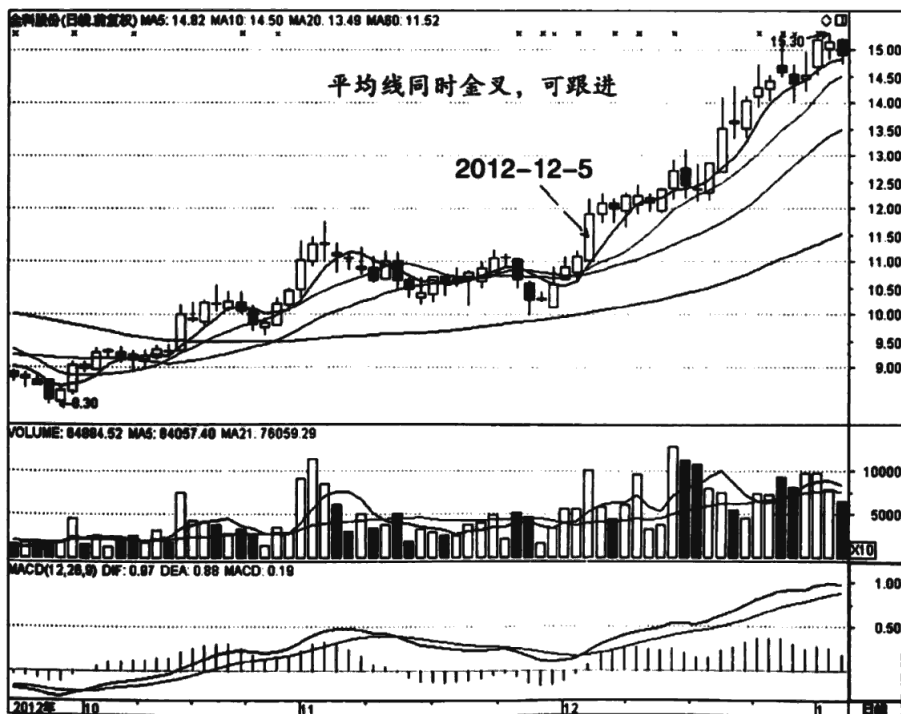
如图 3-26 所示，昆百大 A 在 2013 年 2 月 19 日前是一个窄幅盘整的走势，但整体属于多头走势，因为盘整的区域在 60 日平均线上，因此很可能是上升途中的蓄势，值得关注。2 月 19 日该股跳空涨停，突破盘整区域，同时平均线也由此前的黏合状态变成了多头排列状态。这说明盘整走势已经介入，进入明确的多头走势中。由于当日涨停，多头非常强势，投资者可以在盘中择机介入。



图 3-26 昆百大 A 000560

如图 3-27 所示,上海家化在 2013 年 1 月 15 日前有一段较长时间的盘整,股价的中轴在 60 日平均线,说明该平均线有一定支撑。1 月 15 日该股大幅上涨,收出中阳线,股价突破了前高,通常是一个买点。同时还有一个更积极的信号出现,那就是平均线由此前的黏合状态变成了多头发散状态,说明真正进入了多头走势中,是一个较好的买点。

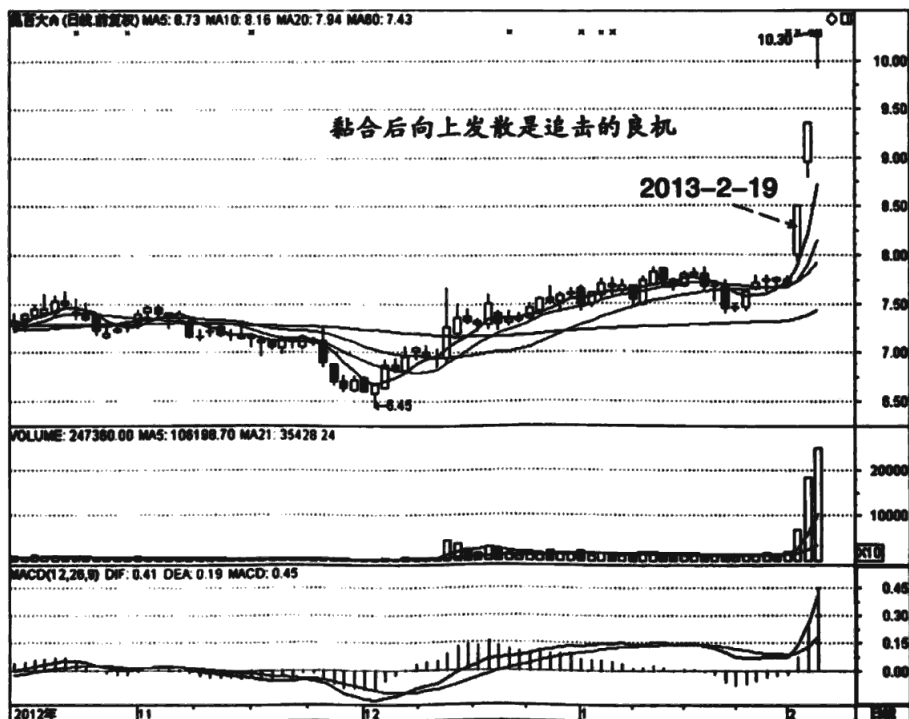

图 3-27 上海家化 600315

西水股份这个股票我们前面讲过,这里再强调一下买点。如图 3-28 所示,该股在 2013 年 1 月 28 日前的走势非常诡异,一个极端扁平的盘整走势,震荡幅度极小,导致三条短期平均线黏合得非常紧密。这是变盘前兆,可特别关注。1 月 28 日该股强势涨停,股价突破了盘整区域,同时平均线

开始向上发散，说明进入多头走势。两个买入信号共振，是一个非常好的买点，即使追高也不为过。

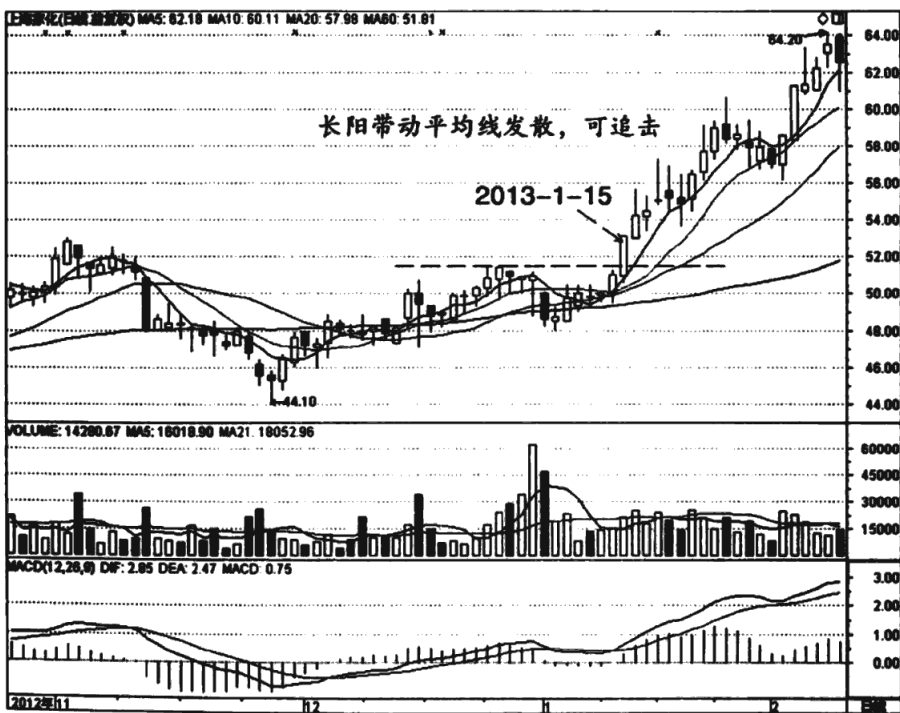

图 3-28 西水股份 600291

K 线异动买点

1. 低位低开长阳

股价持续下跌，进入超跌状态。此时投资者都极度沮丧，交易清淡，维

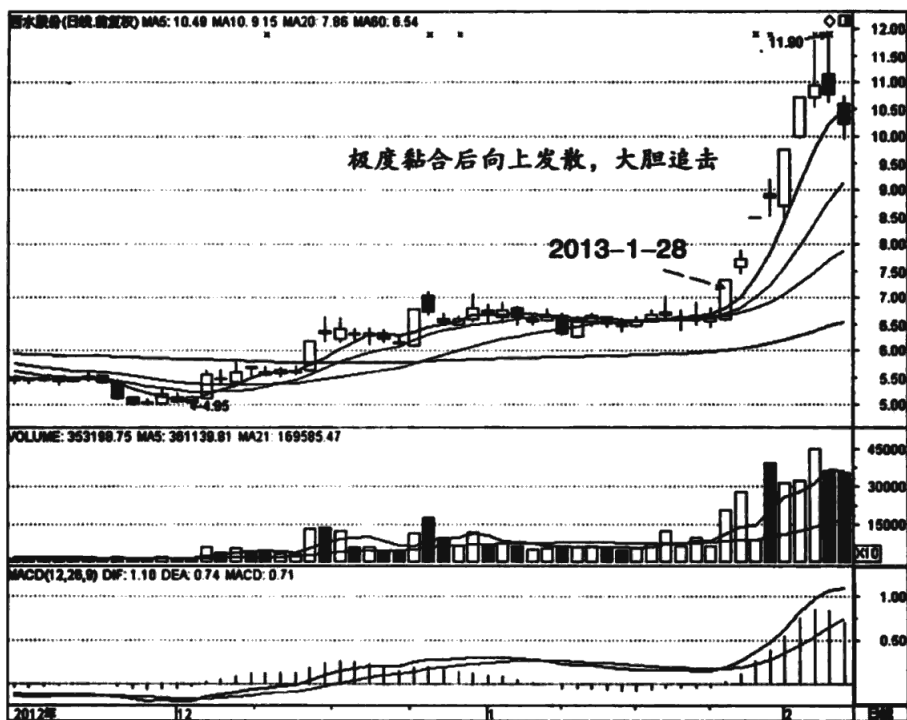

持阴跌局面。就在大家漠不关心的时候，该股突然低开高走，股价强势回升，当日收出长阳线。这根长阳线往往是多头反击的信号，通常会带来一波不错的反弹，甚至是反转的起点，我们可以适当跟进。

如图 3-29 所示，宏昌电子前期持续下跌，股价显然进入超跌状态。超跌体现在 MACD 指标已经产生明显背离，即股价继续下跌，指标却在上行。不过 MACD 指标背离并不是必然的买点，很多股票背离之后还会背离，盲目买进可能会遭受巨大损失。因此必须等到一个明确的反转信号才能买进。2012 年 8 月 21 日，这个反转信号出现。当日股价低开高走，最后强势涨停，这根低开长阳线是再明确不过的反转信号。当然这里说的反转是 K 线级别的反转，不是趋势的反转，但不妨碍短线进场，至少可以博取一段反弹。由



图 3-29 宏昌电子 603002

于该股以涨停方式反转，足够强势，是首选品种。

这个进场点的确定还来源于整体的判断。该股前日刚跌破盘整区域，接着就反转回升。这说明这个破位下跌有诱空嫌疑。也就是平常我们说的破低反涨，后市很可能反方向运行，即进入升势。此后的走势也证实了这一点。

如图 3-30 所示，抚顺特钢一波快速拉升后持续回落，经过一段时间后股价已经回到了原来的起涨点。2012 年 12 月 4 日该股继续低开，但当日大幅回升，最后收出长阳线。这根长阳线有较为明确的市场含义，那就是触底回升。这个位置是前低的支撑位，此前持续阴跌，跌幅较大，此时触底回升有其合理性。这根长阳线是多头反击的信号，可以适当跟进。此后该股连续

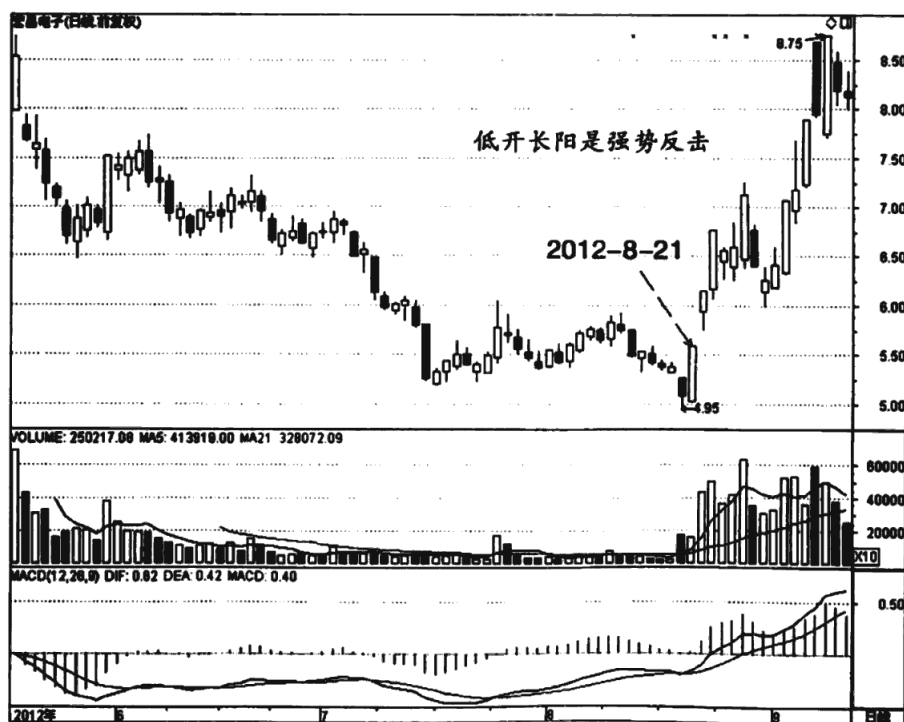

图 3-30 抚顺特钢 600399

的小阳线上升，成交量温和放大，主力进场态势明显，投资者可以继续加仓。本例反转的关键就在于低开高走的长阳线彻底扭转了此前局势。

如图 3-31 所示，安徽水利前期逐浪下跌，股价明显受制于 60 日平均线，是典型的空头走势，投资者不能轻易进场。当然股价也不可能永远下跌，总会有转势的时候。2012 年 12 月 5 日该股低开高走，当日收出长阳线，成交量大幅放大。这是一个积极信号，低开有诱空的嫌疑，此后放量回升，可见主力大肆进场，走势很可能就此改变，投资者可少量参与。此后股价强势突破 60 日平均线，进入多头走势，投资者可以继续加仓。

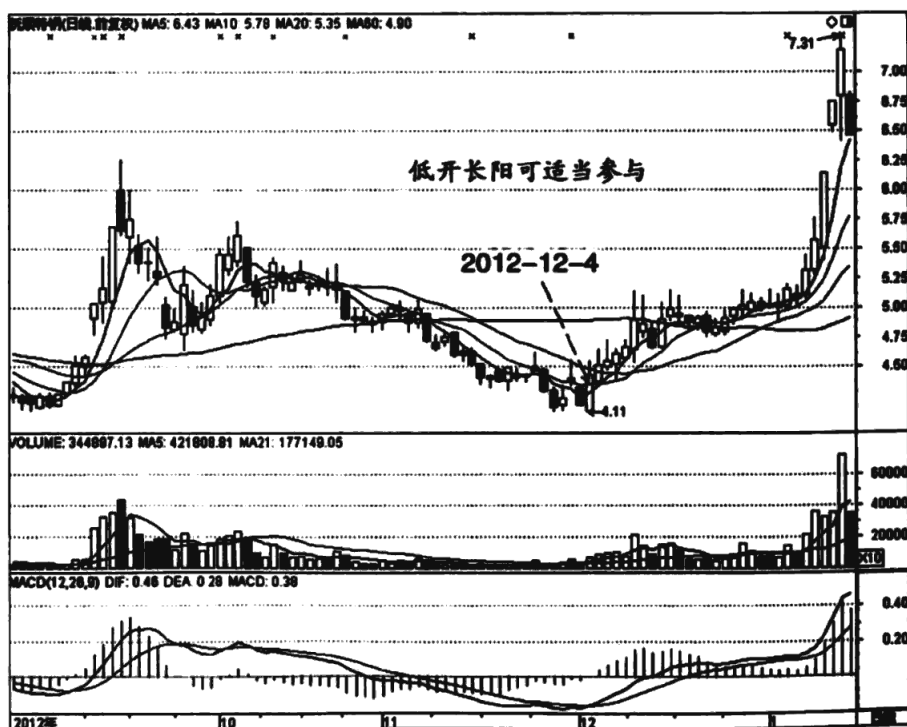

图 3-31 安徽水利 600502

2. 突破缺口

缺口有很多种，并非都是介入机会，最安全的机会应该出现在突破缺口。所谓突破缺口就是跳空突破盘整区域或者其他压力线留下的缺口。经过一段时间盘整，跳空突破，显示了主力经过充分蓄势，开始发动攻势，且攻势比较凌厉，可第一时间跟进。有些个股跳空突破后有压回的动作，只要缺口没有回补，就说明强势依旧，是加码良机。

如图3-32所示，深桑达A 2012年9月5日跳空涨停，留下一个缺口。这个缺口属于突破缺口，因为此前该股有一段横盘走势，形成一个箱体。9月5日强力突破箱体，说明横盘走势已经结束，开始进入上升走势。突破缺

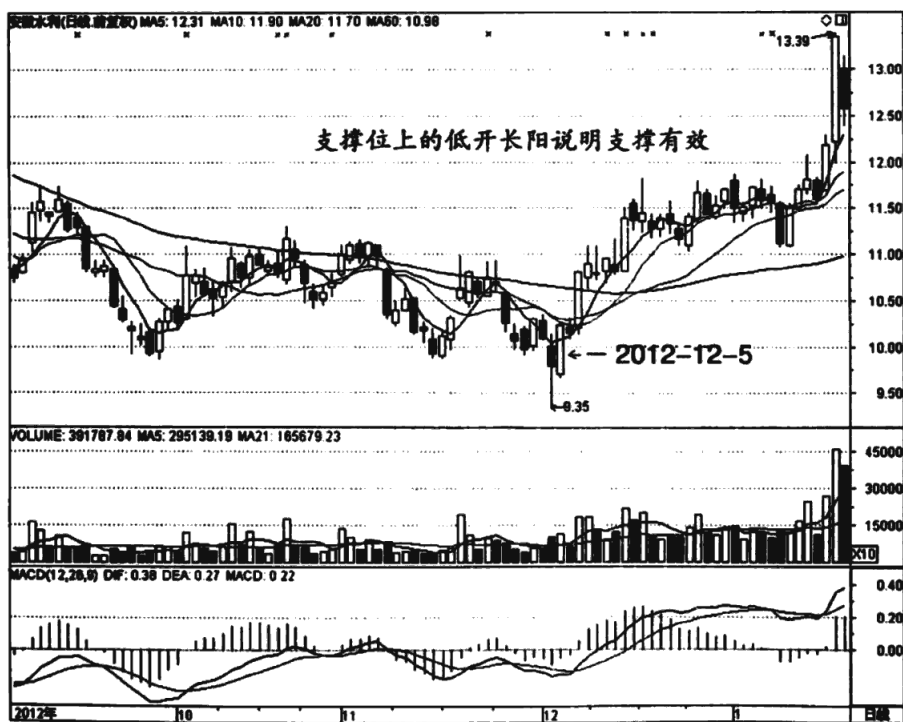

图3-32 深桑达A 000032



口不仅是强势拉升的信号，同时具有很强的支撑作用。投资者可以在突破当日介入，也可以在股价压回时介入。第二次介入就看这个缺口会不会回补。如果回补则减弱了强势的成分，没有回补则说明多头足够强势，可以在缺口上方逢低介入。该股回调后拉出三个涨停板，显示出非凡的短线强劲动力，也得益于此前的突破缺口，凸显了该股当时的强势特征。

如图 3-33 所示，舜天船舶 2013 年 1 月 14 日跳空涨停，留下缺口没有回补。这个缺口也是突破缺口，具有宣示拉升的意义。此前该股窄幅横盘，走出一个铁板桥，具有典型的洗盘蓄势特征。此后跳空突破，更显强势特征，投资者应该在盘中积极参与。经过一段拉升后该股压回，成交量大幅萎缩，很可能是洗盘，投资者可以关注缺口的支撑。果然此后该股在缺口上方

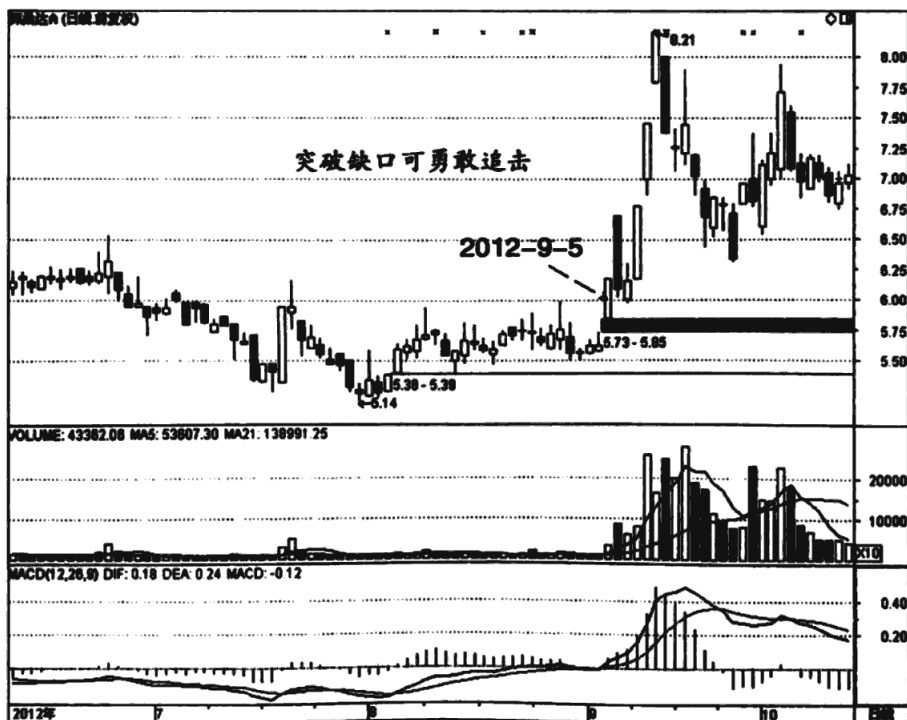

图 3-33 舜天船舶 002608

再次涨停，形成二次买入机会。正是这个突破缺口的存在该股才得以保持足够的做多动力，一旦回调到位，就是二次爆发的机会，也是短线切入的最佳时机。

如图 3-34 所示，靖远煤电 2013 年 1 月 30 日跳空上涨，但当日最终只收出一个十字星，成交量大幅放大，让人有点看不清楚。事实上我们只要抓住关键点判断就行。这个走势的关键点就是跳空突破，收盘价明确越过了前高压力线，且缺口没有回补，那么这个缺口就是突破缺口。既然突破有效，就可以适当跟进。当然由于当日巨量收出十字星，有滞涨嫌疑，需小心后市压回回踩支撑。次日低开就是测试支撑，最后大幅上涨，缺口依然存在，投资者可以加码。

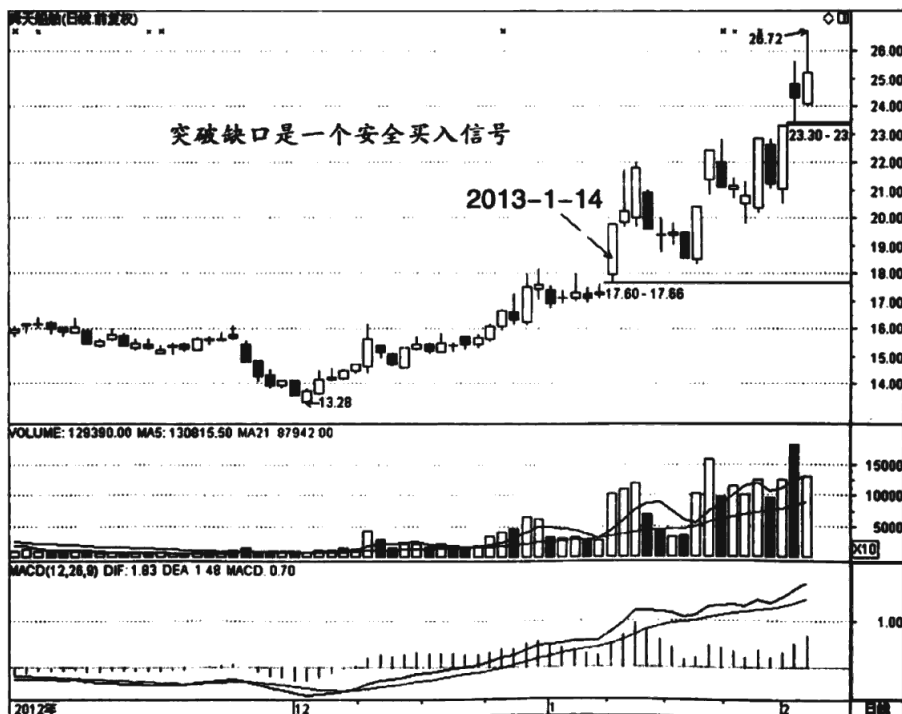

图 3-34 靖远煤电 000552



指标异动买点

1. MACD 指标与股价底背离

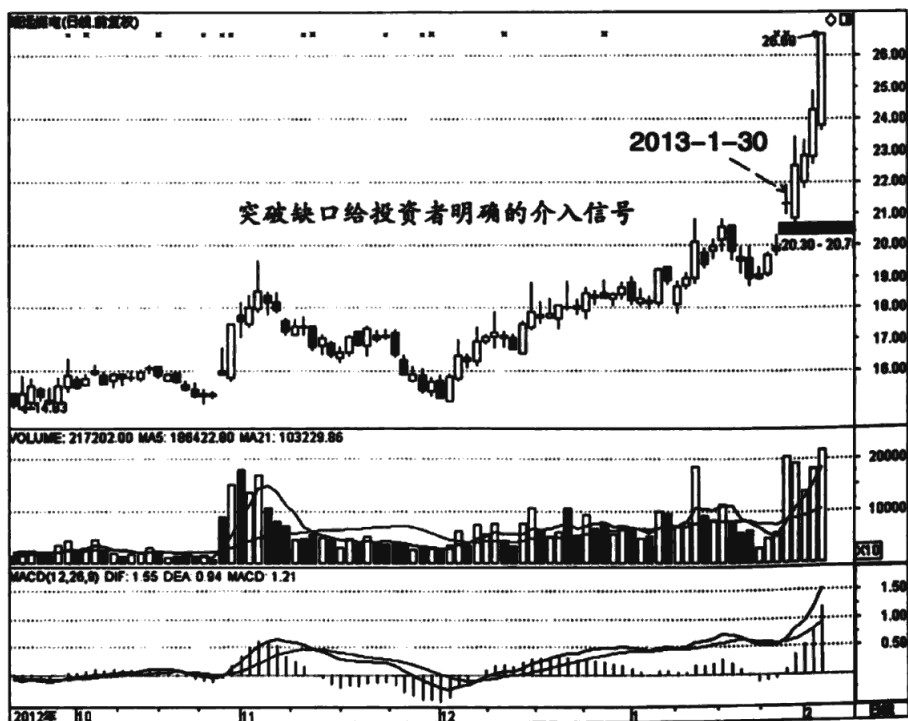
底背离是运用指标指导操作的一个较好方法。股价经过大幅下跌，仍不断创出新低，但此时 MACD 指标却在不断走高，后一波的数值明显高于前一波的数值，那就是底背离。出现底背离意味着杀跌动能接近衰竭，反转随时发生，可密切关注。当然介入还需要其他信号配合，比如中长阳线反攻，以确认主力进场。不可否认，有些股票背离之后再次背离，因此需要一个强有力的反攻信号。

如图 3-35 所示，江淮汽车 2012 年 8 月 30 日延续前面的绵绵跌势，当日最低下探到 4.30 元，创出阶段下跌的新低，看似下跌没完没了。不过此时盘面上也有一个积极的变化，那就是股价虽在不断创出新低，但 MACD 指标却没有跟随创出新低，其数值远高于前波低点时的数值。这说明下跌动能不足，有衰竭的表现。这种下跌往往是黎明前的黑暗，预示着反转在即。不过我们不能在出现背离时就进场，有些股票背离之后还背离，因此最好等一个明确的反转信号。比如 MACD 指标再度产生金叉时可以适当介入。

如图 3-36 所示，平安银行 2012 年 12 月 4 日盘中继续下跌，创出新低。不过最后收出一根小阳线，看起来空头杀跌力度不足，多头有所回升。在盘面上还有一个更为积极的变化，那就是股价与 MACD 指标产生了明显的背离，即股价创出新低，但 MACD 指标的数值远高于前波的最低值。这说明做空的力量正在衰竭，空头的杀跌有虚张声势的味道。鉴于该股整体跌幅巨大，此时出现底背离，投资者可以试探性介入。





图 3-35 江淮汽车 600418



图 3-36 平安银行 000001

如图 3-37 所示，新希望 2012 年持续下跌，不断创出新低。12 月 4 日该股盘中继续大幅下探，创出新低，不过最后收出一根长下影线的小阳线。这是探底回升的表现，是一个积极的信号。事实上从整体看，该股下跌动能也越来越疲软，表现为 MACD 指标与股价开始出现明显的背离。当股价继续创出新低的时候，该股的 MACD 指标却不断上行，形成典型的背离。这预示着空头已经是兔子的尾巴，下跌有点虚张声势，很可能反转在即。当日收出长下影线时，投资者可以试探性介入。

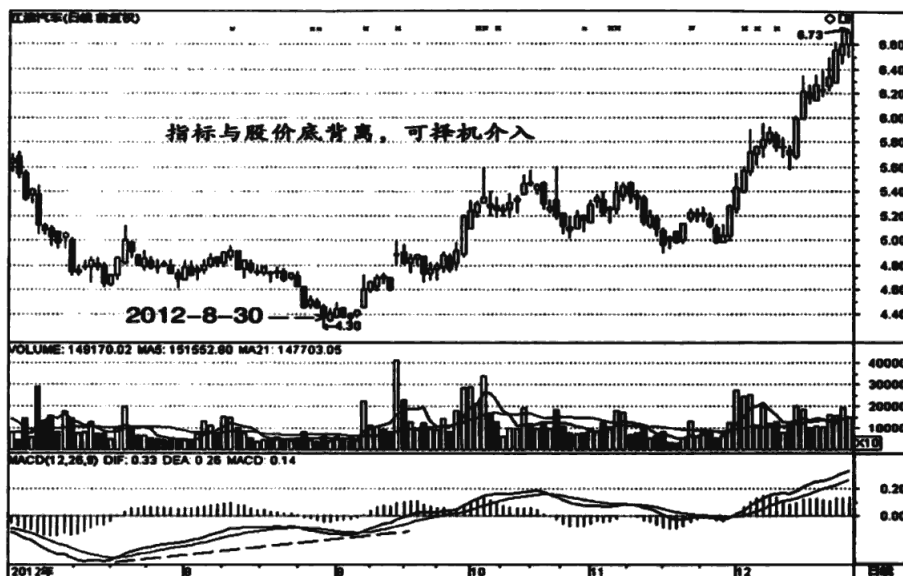

图 3-37 新希望 000876

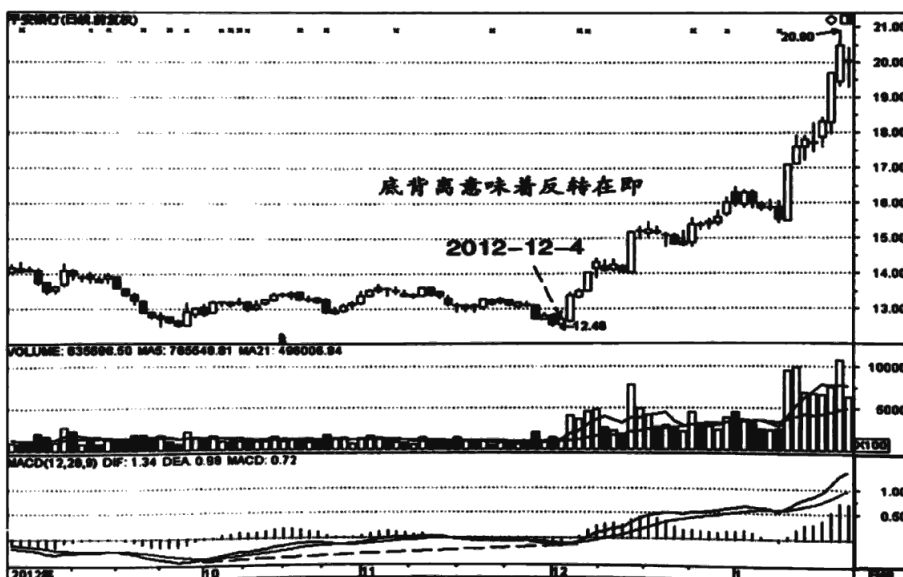
2. MACD 指标二次金叉

股价经过大幅下跌后开始反弹，MACD 指标产生金叉，但这个金叉往往只是代表反弹走势的开始，此时买入并不安全。反弹结束后，股价再度探底，止跌后股价回升，此时出现第二个金叉。这个金叉说明经过二次探底后多头真正走强，一般可以少量介入。真正介入还需要结合股价的整体走势等来判断。另外要说明一下，第二次金叉的位置最好比第一次金叉高，这样更能显示出多头进一步走强。

如图 3-38 所示，水晶光电 2012 年 12 月 5 日反弹收出阳线，同时 MACD 指标产生金叉，说明走势已经趋强，短线多头占据优势。不过这个指

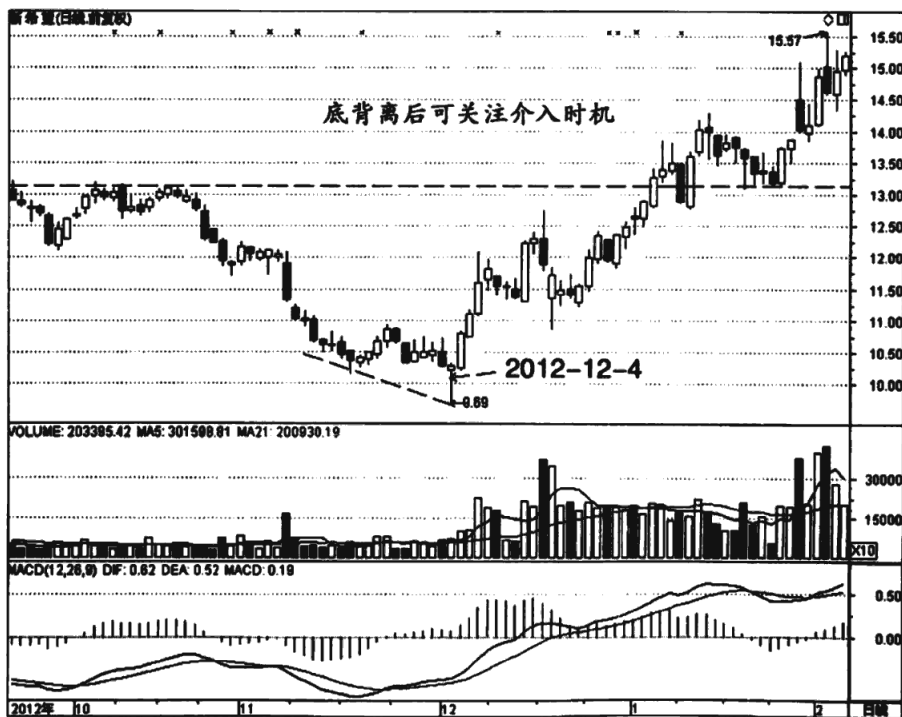

图 3-38 水晶光电 002273

标金叉并不是个安全买点，因为此时的上涨仍然属于反弹性质，并没有改变整体的下降趋势。此后该股继续震荡寻底，走出一个双底模样。随后该股持续小阳线上涨，MACD 指标再度产生金叉。这个金叉是一个较为安全的买点，金叉的位置比前一个要高，说明多头进一步走强。虽然当时还没有突破双底颈线，但仍然可以试探介入，只是仓位不能太重。

如图 3-39 所示，一拖股份 2012 年 12 月 9 日收出中阳线，同时 MACD 指标产生金叉，但是这个金叉并非好的进场信号。指标金叉虽然表示短线多头开始占据优势，但在整体上仍然受空头压制，因此很可能只是反弹，此时进场并不安全。此后该股果然继续震荡探底，随后出现的第二个金叉才是较为安全的买点，因为此时股价经过较长时间震荡，有筑底的作用。同时第二

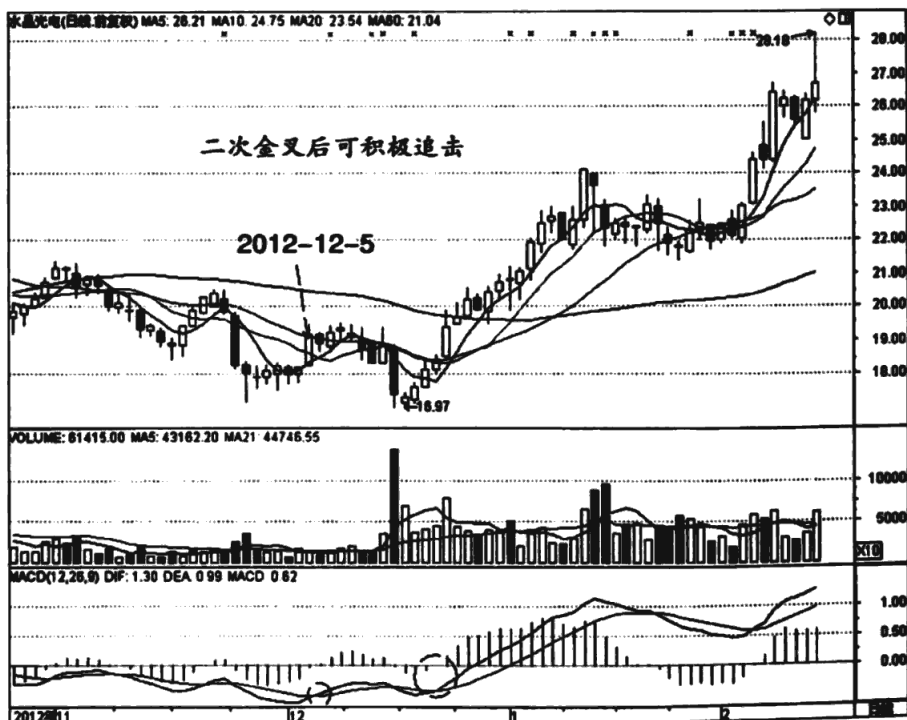

图 3-39 一拖股份 601038

个金叉的位置明显比第一个高，说明多头越来越强，上升的动力得到进一步加强。

如图 3-40 所示，开能环保 2012 年 5 月 4 日强势涨停，但是没有突破双底的颈线，通常投资者还会继续观望，不敢进场。事实上我们可以先行一步，因为此时的 MACD 指标出现了二次金叉现象。第一个金叉通常是反弹性质，往往有二次探底的动作。经过二次探底后再回升，则很可能是真正的反转开始。总而言之，二次金叉是一个相对安全的买点，投资者可以试探介入，但仓位不宜过大。

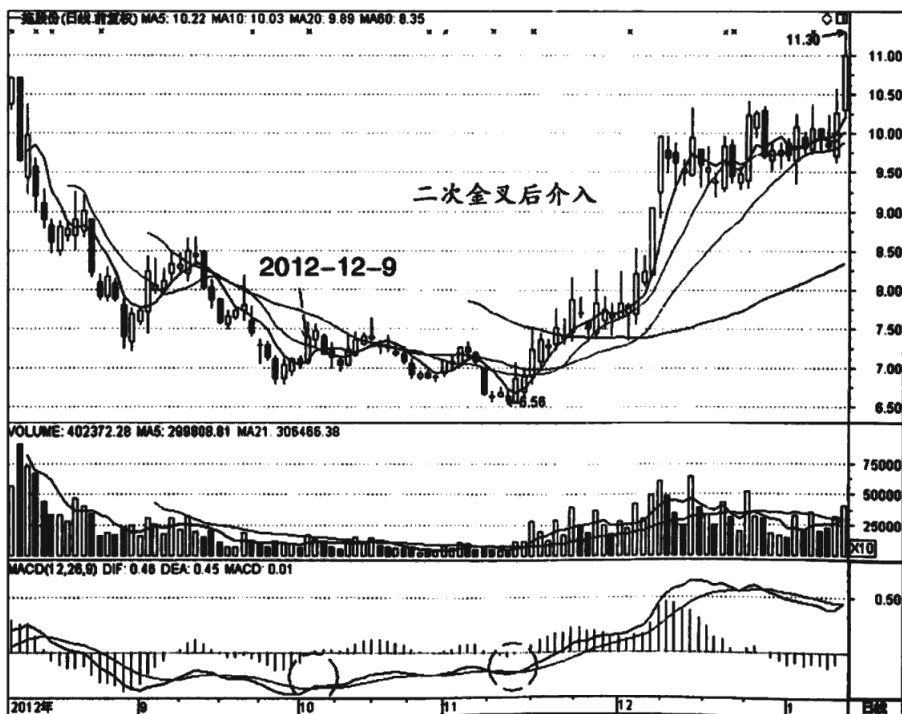

图 3-40 开能环保 300272

第四章

牛股二次 介入时机

首次介入往往是在牛股启动初期，一般仓位不会很重，以防范假牛股陷阱。当该股越走越好的时候，投资者可以继续加仓，直至满仓。这就需要我们把握二次介入的时机，此时相对轻松，介入的时机好把握。

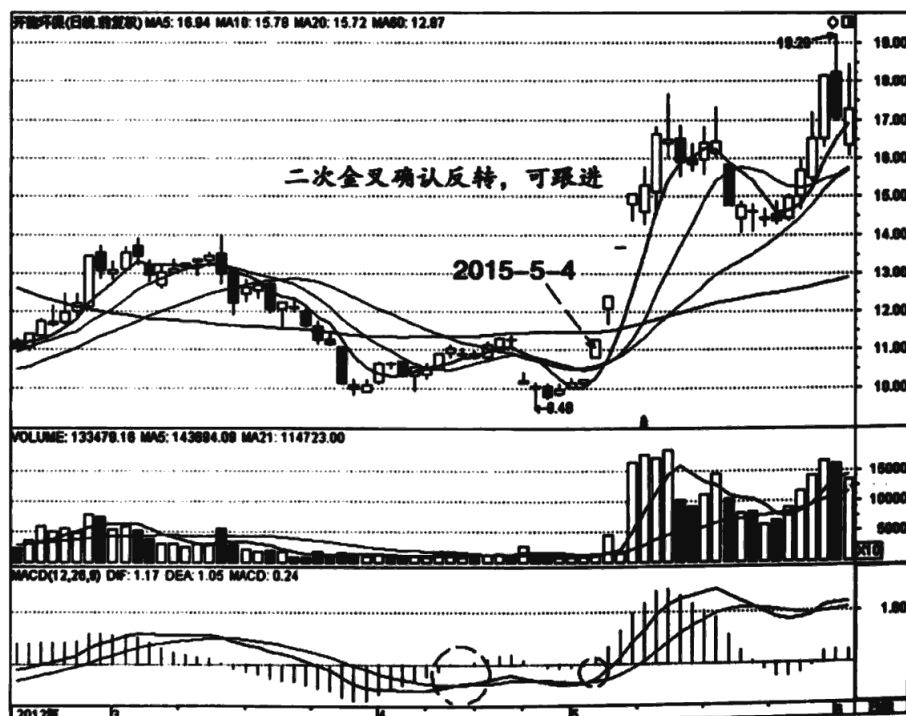
区域异动买点

1. 蚂蚁撼树

股票在上升的途中常会走出长的上影线。这种上影线看起来是空头反击的表现，体现出较重的卖压，事实上这是一种假象，是主力刻意为之，应为洗盘的动作。当然是否洗盘还要看后续的走势才能确认。如果上影线后股价并没有继续下跌，而是止跌回升，股价小阳线推升，最后超越上影线，我们就可以确认上影线为洗盘，也是一个较好的短线介入机会。我们称这种小阳线吞没上影线的走势为蚂蚁撼树。上影线为一棵高树，也可以看作压力，此后小阳线回升，就像蚂蚁啃食大树，最后全部啃食完毕，压力也就全部解除，上升趋势重新明确，自然是较好的介入时机。

如图4-1所示，长城汽车2012年12月17日收出一根很长上影线的小阴线，这是否为卖出信号呢？显然不是。我们一见到长上影线就容易把它判断为空头主力反攻，但很多时候长上影线也是主力洗盘的表现。本例该股这根长上影线出现在突破重要压力位的次日，洗盘可能性极大，同时当日成交量明显缩小，也不是主力出货的特征。面对这种上影线我们不但不应该惊慌，反而要关注加仓时机。次日该股即止跌回升，此后缓慢攀升，形成蚂蚁撼树的走势，我们可以在快要吞没上影线的时候择机加仓。此后该股走出慢牛的格局，整体涨幅巨大。



图 4-1 长城汽车 601633

如图 4-2 所示，神剑股份 2013 年 1 月 17 日盘中大涨，股价突破盘整区间，但最后收出一根很长的上影线。盘中追进的投资者当日套牢众多，形成一个压力区。这种走势往往被认为是假突破诱多，通常会反转下跌。可是此后该股并没有下跌，接着该股小阳线回升，最后超越长上影线当日最高价，此时套牢盘已经全部解套，也就不存在压力。这种小阳线蚕食长上影线的走势我们称之为蚂蚁撼树。它是一种洗盘后的恢复走势，也是投资者趁机进场的良机。当然稳妥的介入时机是股价超越长上影线的时候。



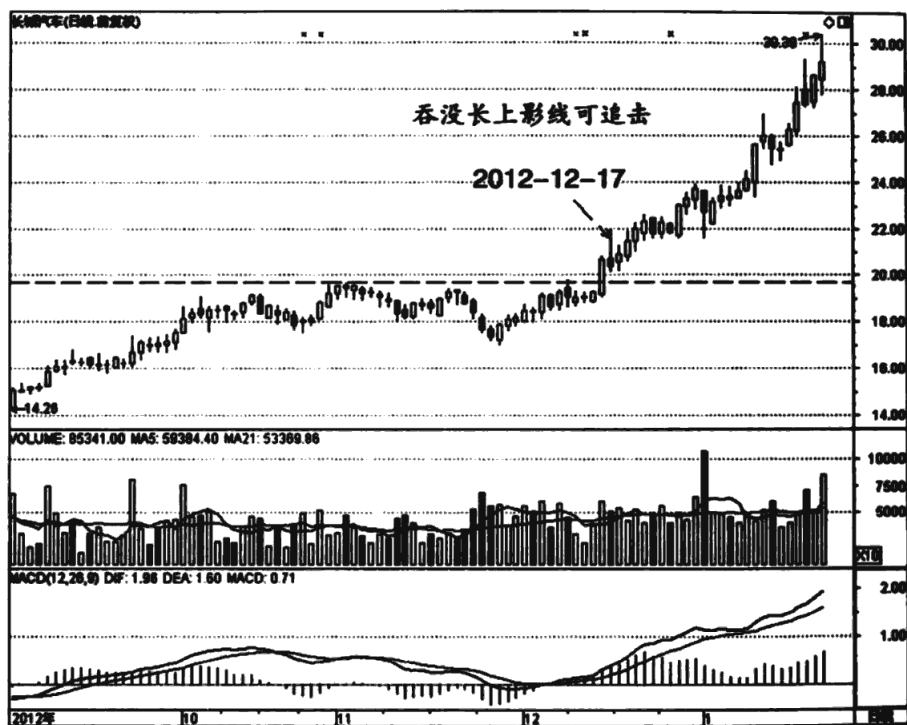

图 4-2 神剑股份 002361

如图 4-3 所示, 金龙汽车 2013 年 1 月 25 日宽幅震荡, 最后收出长上影线的十字星, 同时成交量明显放大。这种走势往往被认为是主力出逃的表现, 可是次日该股不跌反涨, 此后更是连续缓慢上升, 直至超越长上影线的最高价。我们把这种逐渐蚕食长上影线的走势称为蚂蚁撼树, 其市场含义比较简单。长上影线代表一定的套牢压力, 此后能缓慢回升, 甚至超越该线的最高价, 说明压力已经彻底消除, 后市会继续上涨, 投资者可以积极跟进。

2. 象吞蛇

前面讲到小阳线吞没上影线, 是一种颇费功夫的走势。事实上还有一种

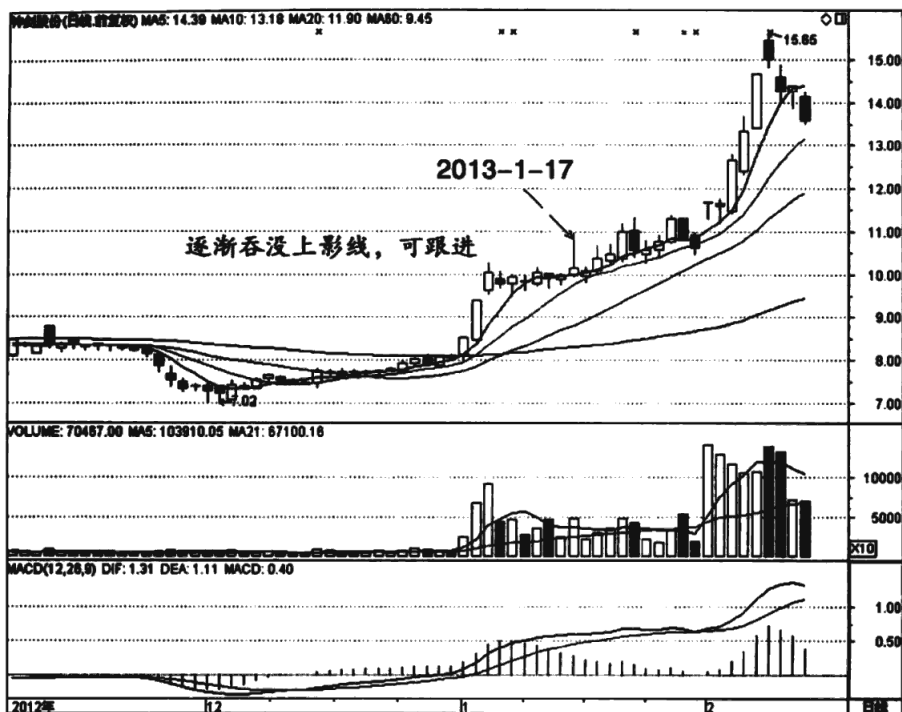

图 4-3 金龙汽车 600686

吞没上影线的走势，那就是长阳线吞没，干净利索。这种吞没的走势体现了主力快速洗盘、快速收复、速战速决，往往出现在主升浪中，短线爱好者可以积极跟进，收获快速拉升的果实。

如图 4-4 所示，乐通股份自 7.77 元低位反转后一路上涨，突破前期横盘区域后彻底打开上涨空间。不过这个股票天天收阳线，想等个回调机会可不容易。事实上这恰是超级牛股的特征，不给人逢低介入的机会。当然也有短线爱好者看不上这种涨势缓慢的股票，那有没有更好的机会呢？机会出现在 2012 年的最后一个交易日。12 月 31 日该股冲高回落，收出很长的上影线，看似要回调，我们可以密切关注。一般投资者会认为这是调整的开始，可是次日该股即跳空涨停，投资者此时不能再犹豫了，赶紧追高进场。该回

调不回调，以上影线代替回调，足够强势。上影线次日跳空开盘时我们就要意识到调整结束，很可能进入快速拉升阶段，此时要果断介入，否则就错过机会。

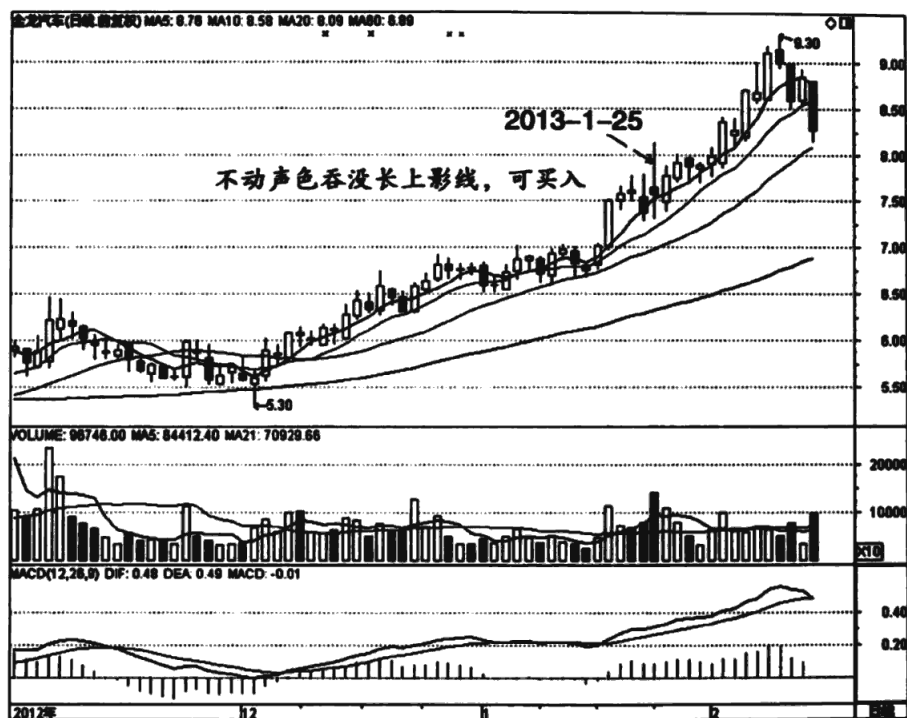

图 4-4 乐通股份 002319

我们把这种大阳线吞没长上影线的走势叫象吞蛇，上影线就像一条蛇，吓退了部分持股者，然后以迅雷不及掩耳之势拉起，股价创出新高，洗盘拉升一气呵成，大涨之势形成，短线投资者需快速跟上，应该有惊人收益。

如图 4-5 所示，海通证券 2013 年 1 月 24 日冲高回落，当日收出带有较长上影线的小阳线，使本来已经突破的走势再次回到前期的盘整走势。也有投资者认为这种走势是诱多陷阱，从而趁机逃跑。事实上是否诱多还需要

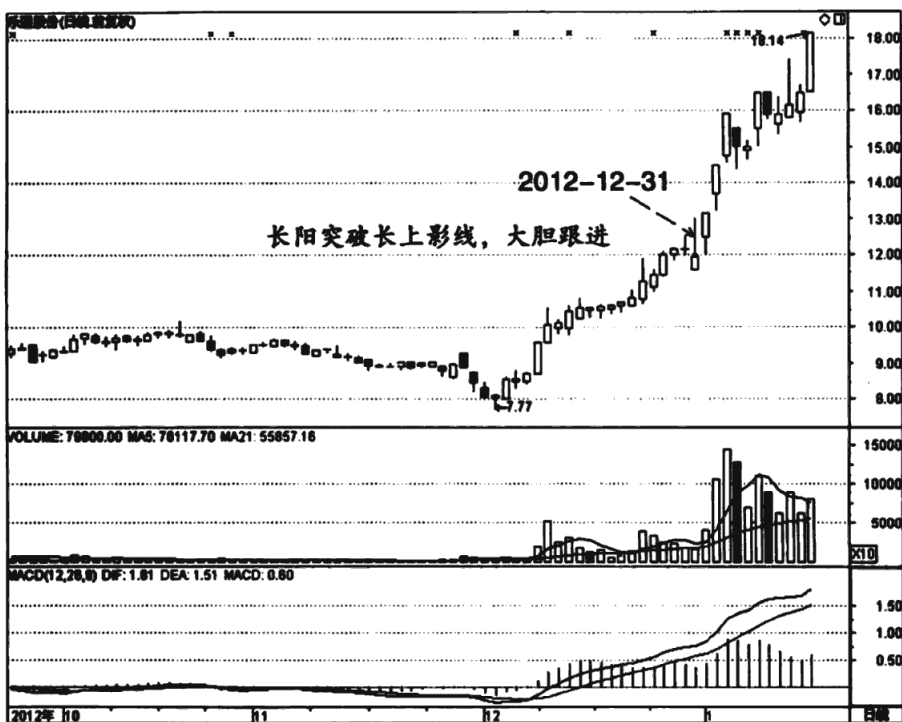

进一步观察，毕竟没有破位。次日该股小幅震荡，看不出动向，第三日长阳线拉起，全部吞没长上影线小阳线，形成象吞蛇之势，说明上影线压力已经彻底消解，投资者可以积极跟进。由于长上影线有洗盘作用，一旦修复就说明洗盘结束，更应介入。



图 4-5 海通证券 600837

如图 4-6 所示，德力股份在 2012 年 12 月 24 日突破前高，通常是一个买点。不过当日留下很长的上影线，说明压力较大，后市可能会有震荡，不宜当日追进。次日果然继续探底震荡，但支撑明显，投资者可以逢低适当买入。不过支撑是否有效还不能确认，假突破的现象比比皆是，因此不能算是安全买点。真正的调整结束信号是随后的中阳线，这根中阳线



把前面的长上影线全部吞没，形成象吞蛇的走势，说明当时短线套牢盘全部解套，上升阻力全部扫清，只待后市继续上涨，此时介入非常安全，是合适的买入时机。

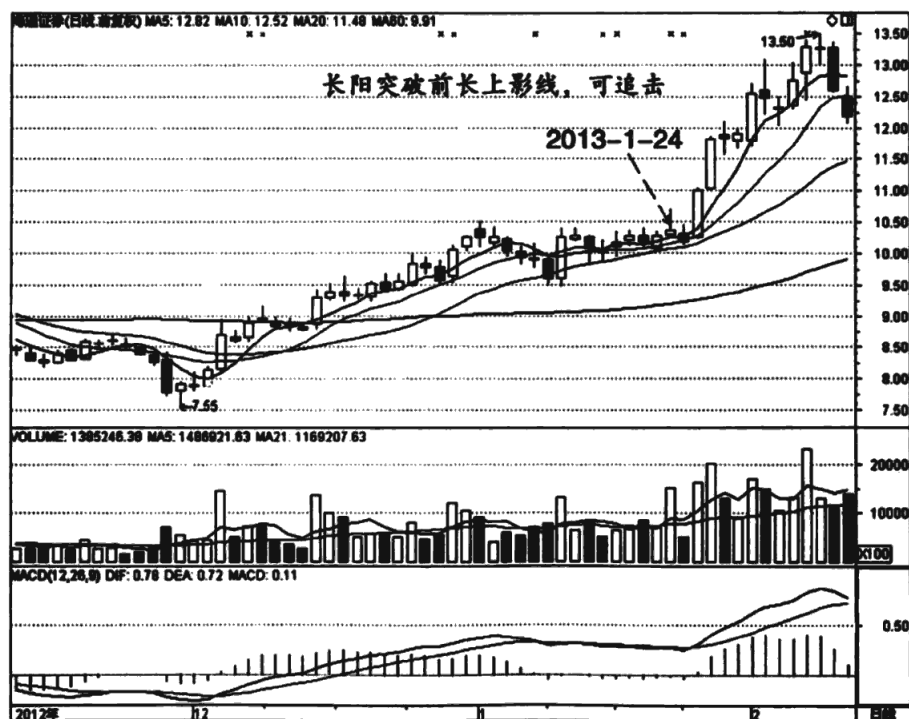

图 4-6 德力股份 002571

3. 迅速吞没长阴线

股价在上升途中突然走出长阴线，是洗盘还是反转不好判断，只能等待后市确认。缩量的长阴线有洗盘嫌疑，相对好判断，放量长阴线则很难判断。在强势股的快速拉升过程中，走出长阴线，看似反转，但随后长阳线很快拉起，迅速吞没长阴线。此时就非常明朗，长阴线为洗盘，既然是洗盘，

后市应该有更大涨幅，因此可以在吞没长阴线时迅速跟进。

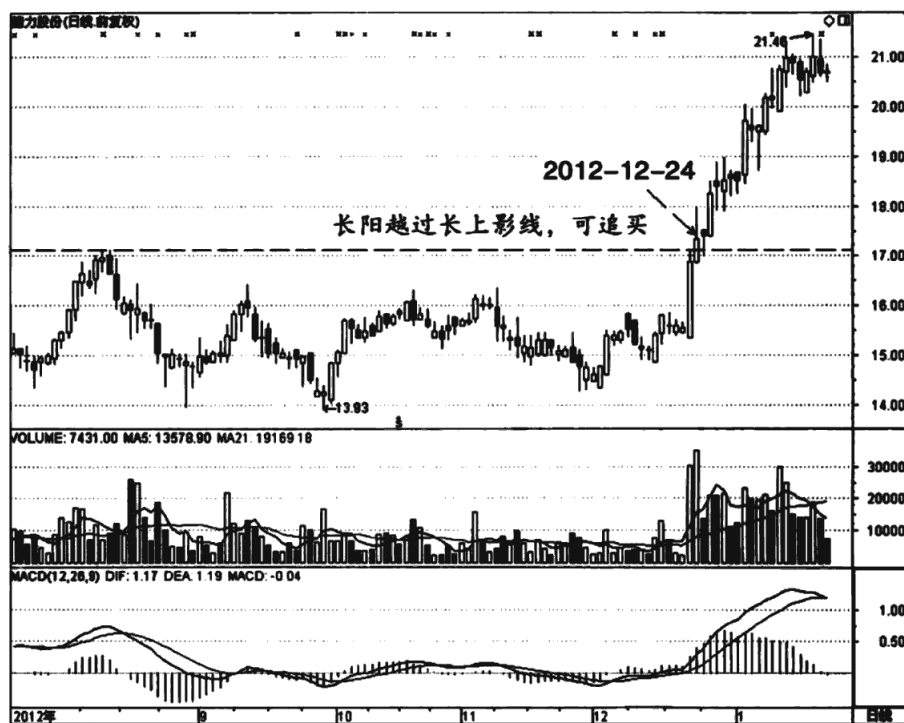
如图4-7所示，沧州大化2012年9月21日长阴线杀跌，当日跌幅达到近8个点。这是反转下跌的起点还是洗盘呢？需要仔细分析。从整体看，该股处于多头走势中，平均线呈明显的多头排列状态，且涨幅不大，就此见顶的可能性较小。另外下档不远就是重要支撑位，且杀跌时成交量非常小，小于5日平均线，属于无量空跌。综合而言，洗盘的可能性远大于反转。当然洗盘也不能随便抄底，因为你不知道洗到什么程度，过早介入可能遭受不必要的浮亏。次日该股涨停反转，长阳线吞没长阴线。此时可以确认洗盘结束，应该在盘中择机介入。



图4-7 沧州大化 600230

长阴线洗盘非常凶悍，不明就里的投资者可能很轻易就被吓出局。事实上很多时候长阴线反倒是介入的时机，求稳的投资者可以等长阴线被吞没时再进场。

如图4-8所示，东莞控股2012年4月17日长阴线杀跌，当日跌幅近6个点，空头来势汹汹，走势非常吓人。其实这个长阴线杀跌有点外强中干，因为没有多大成交量支持，说明并没有多少出逃资金。更为重要的是，近处就是重要的支撑位，股价正好杀到此处止跌，空头再无作为，说明支撑稳固。次日该股止跌回升，再次证明支撑有效，既然支撑有效，我们就可以逢低介入。稳妥的投资者可以等阳线吞没长阴线时再进场。总之，长阴线洗盘也很常见，完全不必惊慌，反而往往是二次介入的最佳时机。

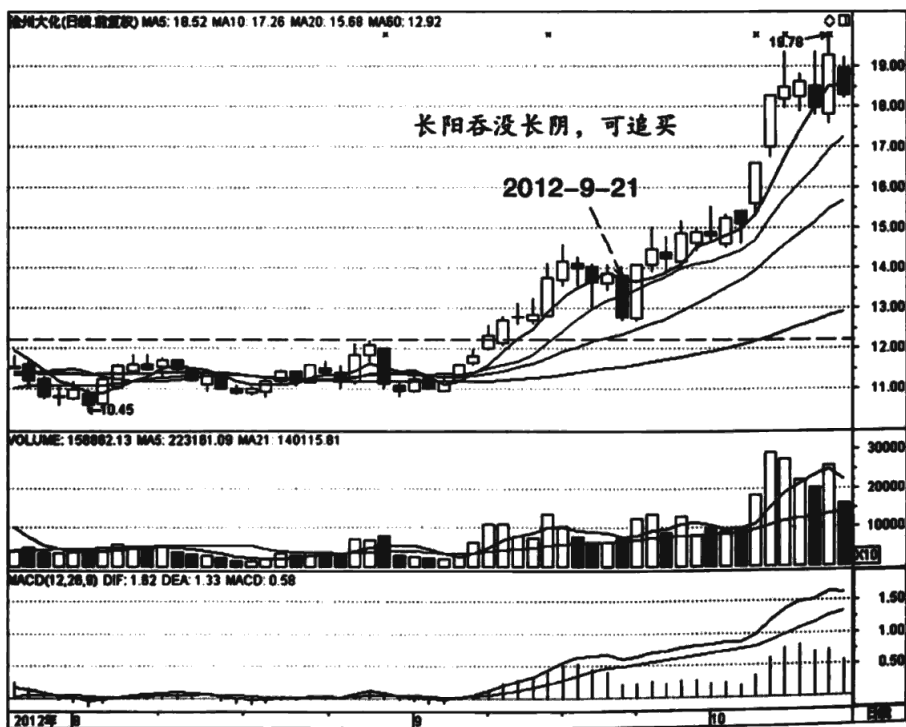

图4-8 东莞控股 000828

4. 蚕食长阴线

在拉升过程中的长阴线洗盘比较常见，前面提到了一种快速收复方式，这里介绍一种慢速收复方式。假如长阴线是反转信号，通常会持续下跌。如果是洗盘，长阴线后会很快止跌回升，股价缓慢上升，多走出小阳线。当小阳线快要吞没长阳线的时候，基本可以确认是洗盘，可以适当介入。

如图4-9所示，光韵达2012年12月中旬突破60日平均线，进入多头走势中。可是该股并没有延续升势，反而在12月27日长阴线杀跌，估计不少投资者会落荒而逃。事实上这个杀跌并不可怕，因为下档不远就是60日平均线的支撑，同时这个位置也是重要的前高支撑位。另外，即使当日大

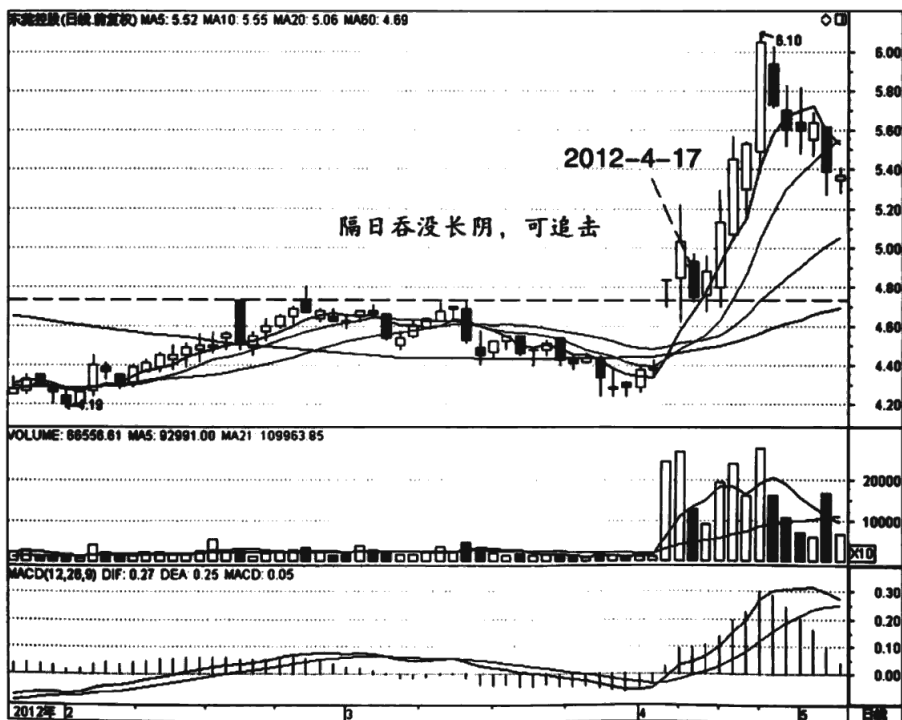

图4-9 光韵达 300227

跌，也没有多少成交量放出，有无量空跌的嫌疑。如此，这根长阴线杀跌不必惊慌。此后该股盘整，收盘价没再创出新低。这就更证实了长阴线有洗盘嫌疑。假如是反转的开始，那后市必定会创出新低，而就此止跌不合常理。稳妥的投资者可以继续观望，此后长阳线吞没长阴线，证实长阴线为洗盘无疑，此时可以放心进场。后市该股果然大举进攻，短线涨幅较大。长阴线洗盘给了我们极好的短线进场机会，不可错过。

如图4-10所示，九洲电气自低位震荡上升，走势较稳健，后市可期。2012年12月27日，该股突然暴跌，当日跌幅超过6个点，收出长阴线。这根长阴线有点异常，不像是反转。因为该股此前刚突破重要的压力关卡，上升空间进一步打开，在没有达到目标涨幅时突然下跌，很可能是洗盘。从成

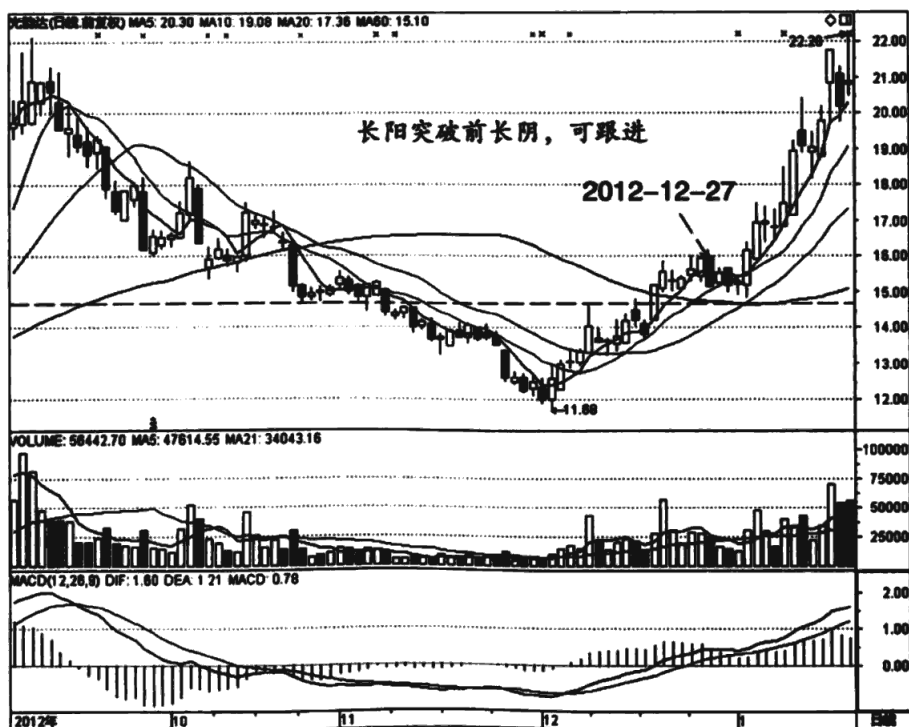

图4-10 九洲电气 300040

成交量也可以看出一些问题，当日虽然长阴线杀跌，但成交量并没有异常放大，说明主力并未出逃。当然是否洗盘还要进一步观察。次日该股即止跌回升，此后缓慢上涨，直到全部蚕食长阴线，此时我们可以确认该长阴线为洗盘。既然是洗盘，超越长阴线时就是一个买点。

如图4-11所示，首旅股份2013年1月24日突然大幅下挫，当日收出放量长阴线。该长阴线明显跌破前期的上升趋势线，进入下降趋势。不过这根长阴线还是让人怀疑。该股此前涨幅不大，成交量也非常平稳，上升走势很稳健，突然暴跌毫无理由。当然是反转，还是洗盘，需要后市观察，当时无法判断。此后该股立即止跌回升，走出一溜儿的小阳线，形成蚕食长阴线的走势。最后股价超越长阴线的最高价，此时我们可以确认该长阴线为洗

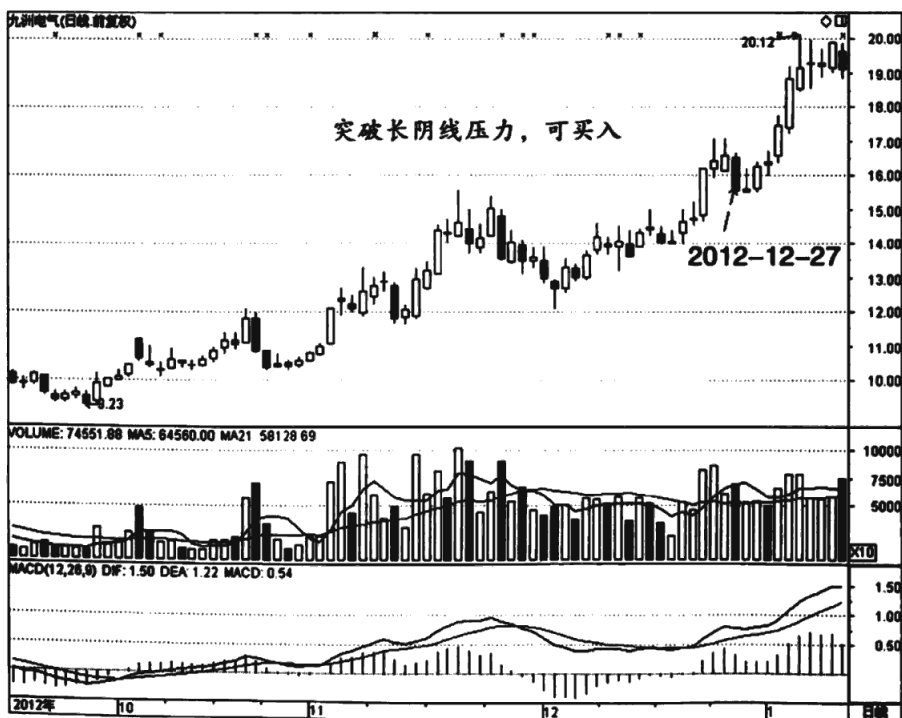

图4-11 首旅股份 600258

盘，可以适当跟进。

5. 两面夹击

所谓两面夹击，类似于市场常说的两阳夹一阴，但要求稍多。第一日要求中长阳线上攻，次日阴线抵抗，但收盘价不能低于前日最低价，阴线可长可短，没有实质差别。第三天阳线收复失地，最好收盘价创出新高，至少也要吞没阴线实体。两面夹击是一个洗盘后再度攻击的形态，洗盘时间非常短，主力有点急不可耐，因此往往进入快速上升通道，这是短线介入的极佳时机。当然这一切都不能忽略股价的整体位置，假如股价已经高高在上，两面夹击反而是最后的绝唱，需小心。

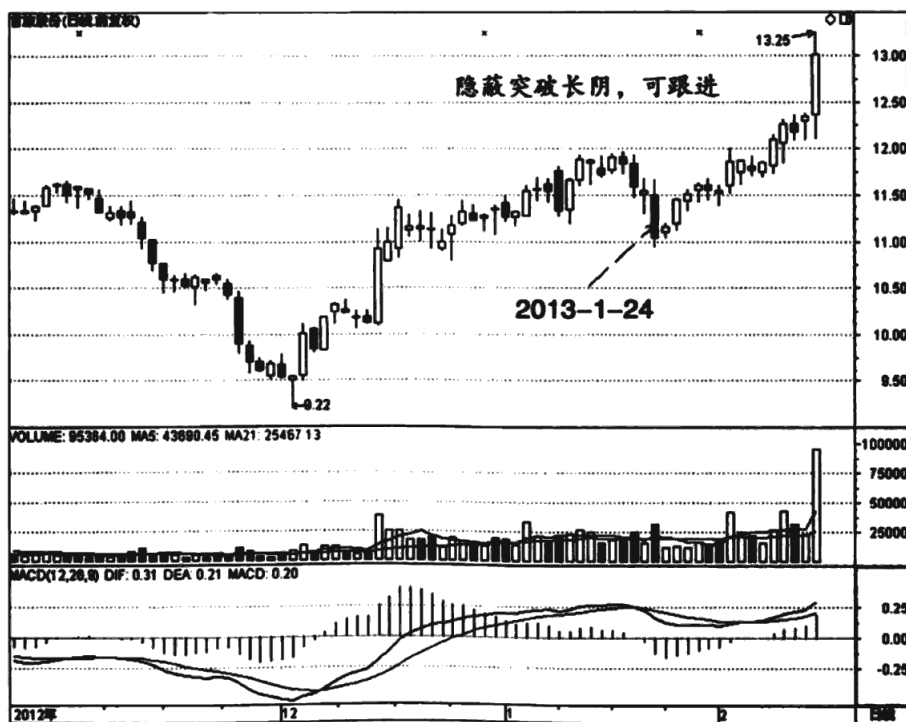
如图4-12所示，省广股份自相对低位震荡上升，走势并不引人注目。



图4-12 省广股份 002400

2013年1月10日，该股中阳线突破重要的压力位，但是次日股价压回，跌回压力线之下，当日收阴。这时候的走势就令人尴尬，是否为假突破呢？此时还不能判断，因为突破K线的支撑并没有被破坏。此时只能继续观察，第三天该股走出中阳线，与前面两根K线形成两面夹击之势，多头彻底击溃空头，是投资者切入的良好机会。第一根阳线是攻击信号，第二根阴线为空头抵抗，第三根阳线是多头的总攻，空头再无抵抗，上升趋势彻底明朗，是进场的信号。

如图4-13所示，长安汽车2013年1月21日中阳线上涨，走势非常稳健。该股的整体走势也非常舒展，刚突破大形态不久，正是施展身手的时候。可是次日该股放量下挫，最后收出中阴线，几乎把前日的大涨全部

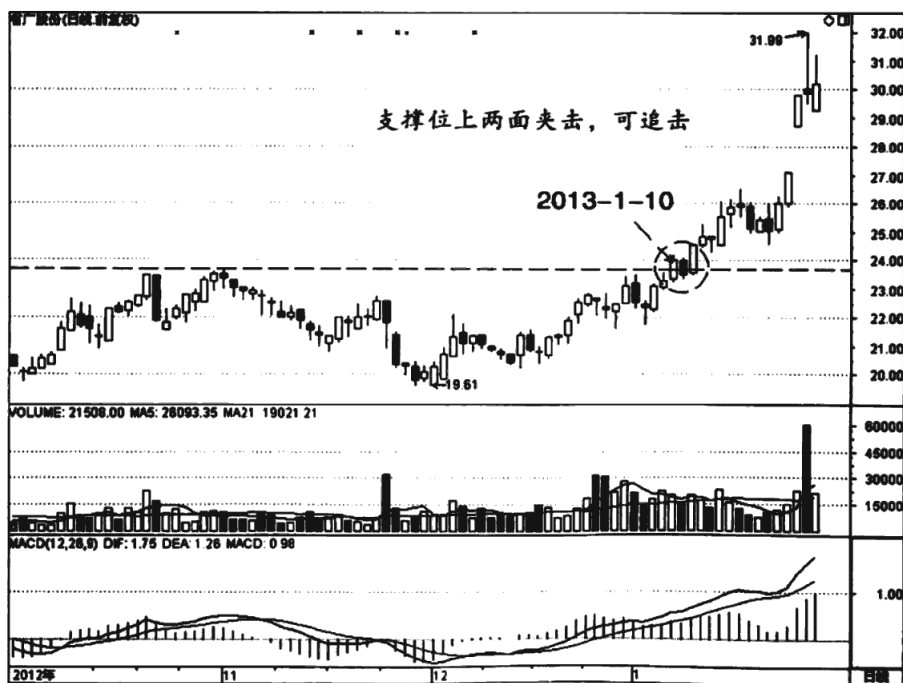

图4-13 长安汽车 000625

吞噬。由于当日量能急剧放大，很可能被投资者认为是主力出逃。事实上当时下结论还过早，毕竟股价没有跌破前日阳线，也就谈不上破坏支撑，更不能说形成了反转走势。第三日该股低开高走，恢复了强势表现。三根 K 线形成两面夹击的态势，投资者此时应该很明白，中间的放量中阴线是洗盘。既然是洗盘，也就意味着后市很可能有超强发挥，此时可以积极杀人。

如图 4-14 所示，悦达投资持续稳健上升，走势看似不快，但实际非常强劲。2013 年 1 月 23 日该股收出中阳线，走势依旧很稳健，次日高开低走，收出小阴线，看起来空头还有实力，但是隔日的中阳线再度击溃了空头的反击，形成两面夹击的态势，空头只能全面溃退，投资者正好进场。两面夹击

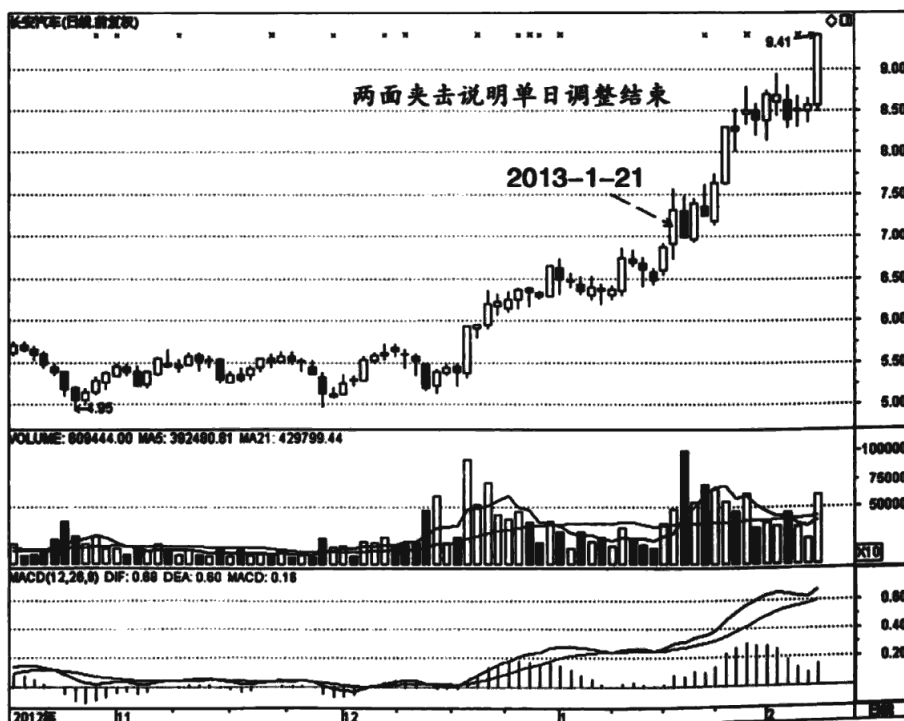

图 4-14 悦达投资 600805

看起来简单，其实也是多空战斗的结果，只是空头最后被多头彻底消灭，形成逼空走势，投资者应该毫不犹豫进场。

6. 持续缺口

所谓持续缺口是在拉升途中出现的缺口，是主力强势攻击的表现，短线可适当跟进。这时候股票已经进入快速通道，因此最好在出现第一个持续缺口的时候进场，且股价不能太高。通过缺口寻找进场时机不失为一个捷径，可适当运用。

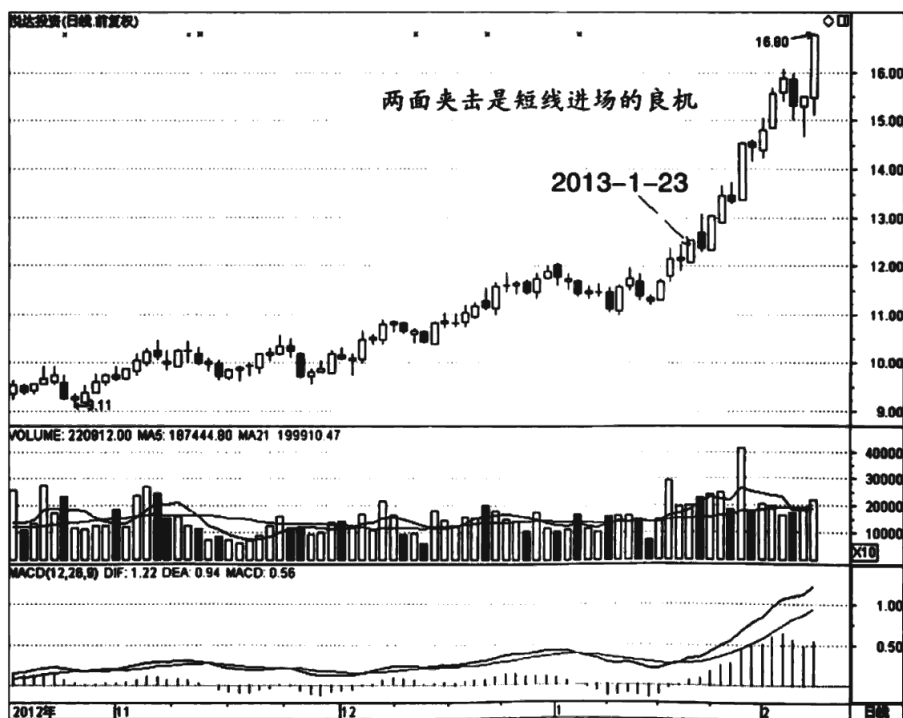
如图4-15所示，晶盛机电2012年12月24日跳空涨停，当日留下一个细小的缺口。缺口虽然小，但实战的价值非常大。由于此前一天该股已经突



图4-15 晶盛机电 300316

破前期的盘整区间，因此这个缺口属于持续缺口。持续缺口可以看作一个中继信号，具有测量作用。该股自低位一路上升，到持续缺口算一波走势，那后面至少还有等长的涨幅，因此当日跳空上行的时候可以积极参与，后市该股果然不负众望，短线涨幅远超预期。

如图4-16所示，天银机电2012年12月24日跳空上涨，留下缺口没有回补。这个缺口应该是持续缺口，因为前一天该股已经涨停，突破了一道重要的压力线。既然这是一个持续缺口，前端的上涨幅度又不小，那么可以预测后市还有较大涨幅，因此我们可以在盘中积极跟进。后市该股果然维持了较强的升势，短线涨幅不小。按持续缺口信号进场也是一个不错的选择，当然在达到预定涨幅后则不能恋战，要见好就收。

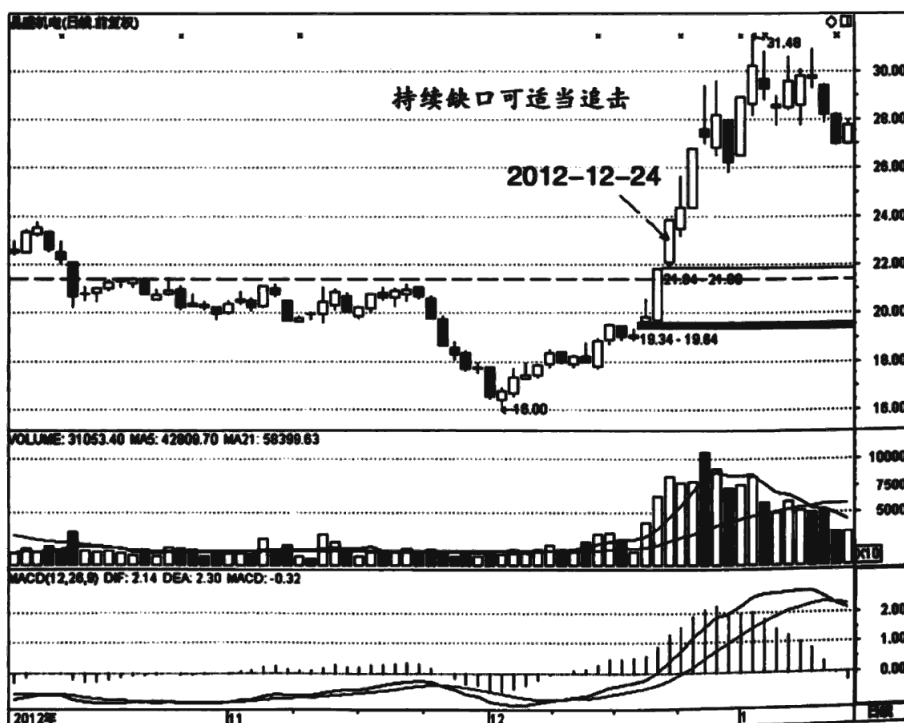

图4-16 天银机电 300342

如图 4-17 所示，长春高新是一个高价牛股，可能有些散户投资者不适应买卖这种高价股，其实按规律操作风险也并不大。2013 年该股跳空上涨，当日强势涨停，留下跳空缺口。事实上跳空开盘后可以择机进场，因为此前该股已经成功突破重要的压力线，然后经过回踩夯实支撑，此后的跳空缺口就是持续缺口，应当有不小的涨幅，进场安全度比较高。虽然之后该股有所回落，但缺口的支撑始终存在，还可以继续加仓。这时候需要一定的胆量，但如果你进行了全面的分析，就不难发现其实风险很小。

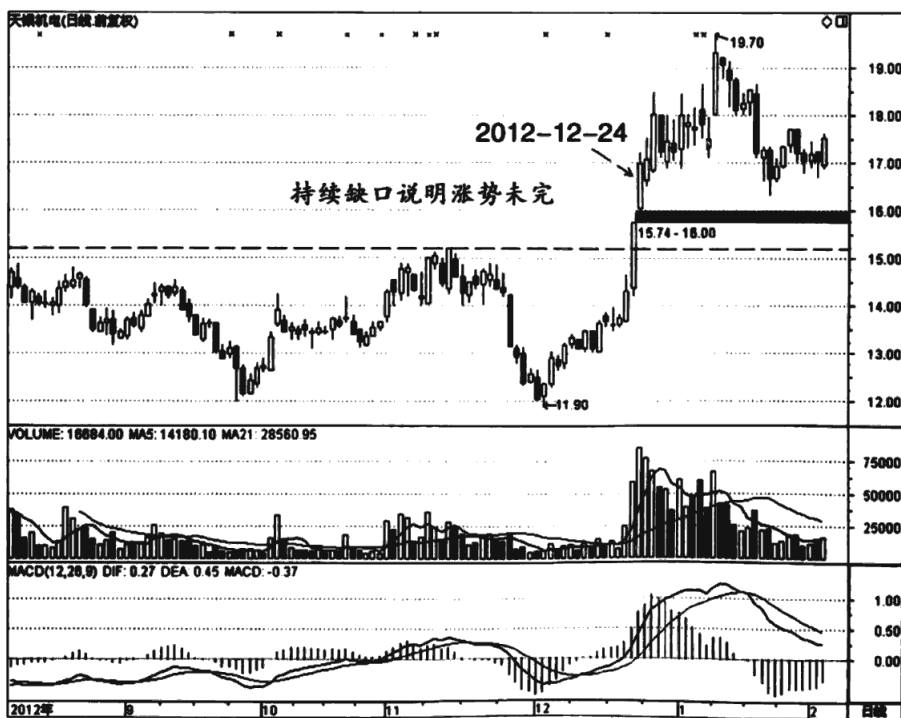

图 4-17 长春高新 000661

二、成交量异动买点

1. 巨量阴线的考量

巨量下跌一般被认为是主力疯狂出货的表现，由此见顶是常见的形态。可事实上这种看法还是有很大的片面性。有卖就有买，巨量本身只能说明多空的分歧巨大，否则就不会有这么大的成交量。从筹码交换的角度看，巨量是筹码的大转移，至于换筹的性质和后面的走势则很难确定。因此后续走势变得很关键，如果后面并不如预期那样继续下跌，反而逐步回升，甚至吞没巨量阴线，则可说明是洗盘或者换庄。巨量阴线成为上升的中继平台，一旦收复巨量阴线就是极好的短线介入时机。

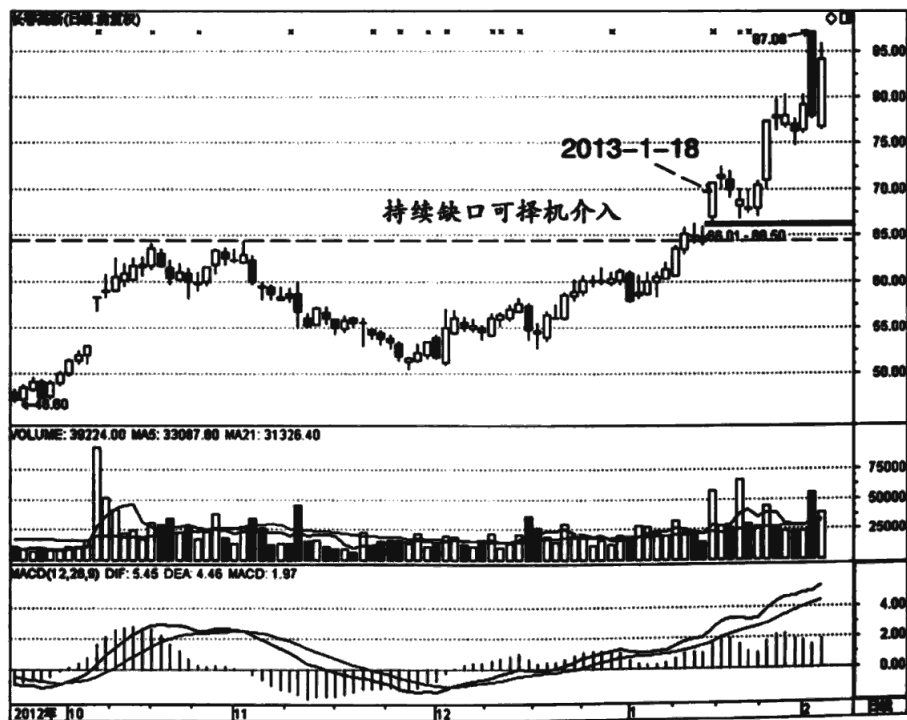
如图4-18所示，华中数控在2012年8月底有几天快速飙升。8月30日高开低走，收出实体较长的伪阴线，同时成交量急剧放大，成为阶段性巨量。这根巨量阴线显然很关键，是走是留该作决断。可是单凭一根伪阴线很难作出正确的判断。从整体位置看，股价已经来到了前期盘整区域，解套压力显然很大，而当日的巨量也说明有大量筹码出逃，但仅凭这依然无法判断后市就必定下跌，至少当日还没有形成反转走势。就短线而言，由于短期涨幅较大，调整的态势较为明确，普通投资者可以先退出观望。万一后市能突破前期盘整区域，创出阶段新高，再进场也不迟。这样做的好处就是回避了可能性极大的同位见顶，尽可能锁定利润。

不过这里还是要申明这并不说明这根K线就是明确的见顶信号，还需要后市确认。次日该股低开收低，当日走出一根长脚的十字星，收盘价继续下跌，反转态势初步形成，此时应该出局。这是对前日伪阴线见顶的确认，类似于一个岛型反转。伪阴线本身无法确认反转，即使是在前高的前压力位面前也不能说必定会见顶，还需要后市确认。



图 4-18 华中数控 300161

如图 4-19 所示，昌九生化 2012 年 12 月 28 日跌停，K 线为一根倒 T 字线，实质是一根大阴线。当日大部分时间都在跌停板上，成交量大幅放大。这种巨量跌停说明市场高度一致，清一色地看空做空，大资金出逃是显然的。鉴于该股前期短线大幅飙升，按常理来说跌停就是趋势反转，几乎不用思考就可以得出这种结论。该股次日继续下跌，但跌幅只有一个点，这就让人起疑。前日强势跌停，次日很可能会惯性大跌，至少也会大幅下探。但该股开始并没有延续强势下跌的趋势，反倒是盘中有冲高的表现。如此走势有点反常，投资者可以密切关注。第三天该股收出小阳线，且带有较长的上影线，盘中最高甚至达到 5 个点。这说明多头还有能力反击，并不是前面走势

中体现的那种孱弱。当然这一切还不能说明该股就已经跌尽，只能说有企稳的表现，还需要继续观察。

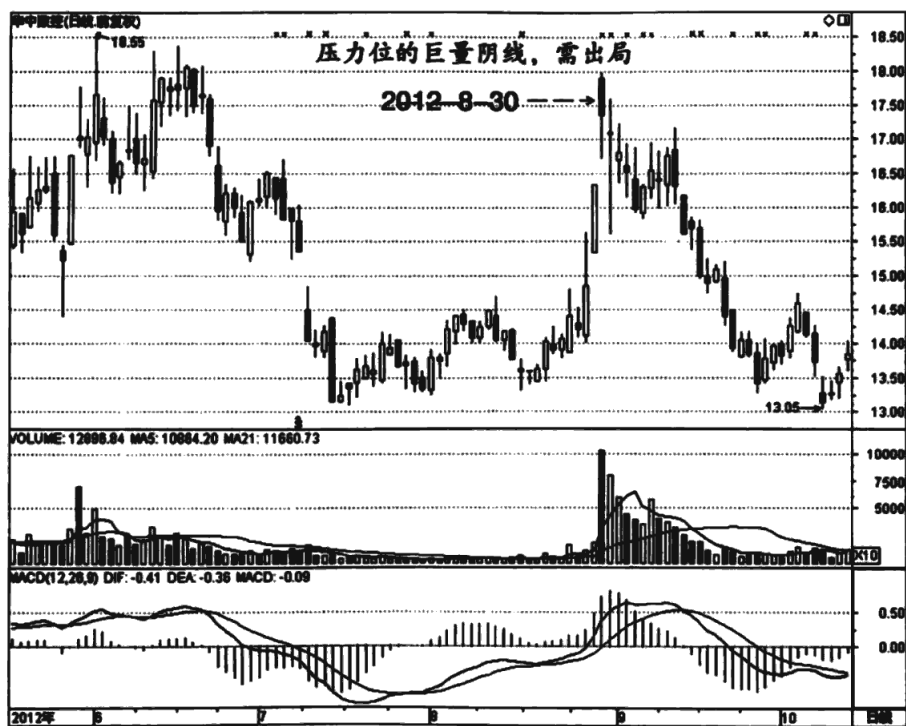

图 4-19 昌九生化 600228

此后该股继续盘整，成交量明显萎缩。最后该股大阳线拉起，走势再度逆转。逆转时，短线投资者可以再度进场。

我们这里关注巨量下跌，更要关注后面的走势。是默契换筹还是空头攻击的开始，需要看后市的走势。该股巨量跌停后没有维持跌势，我们就需要逆向思考。这太反常，很可能是主力换筹，兼具诱空作用。后市一旦再度拉起，就可以放心跟进。

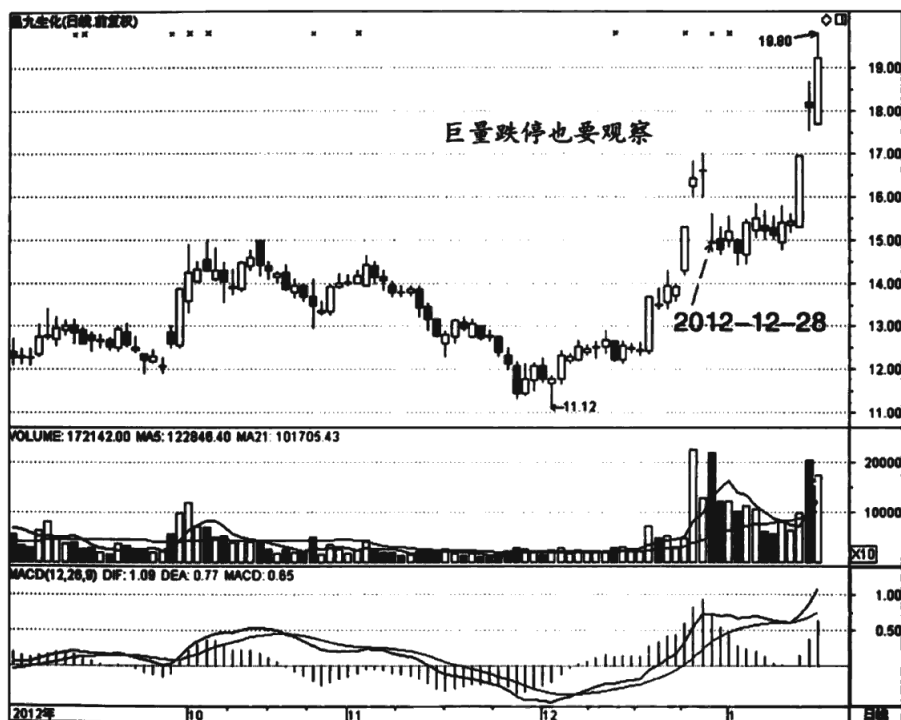

2. 快速吞没巨量阴线

在股价上升途中，经常会走出巨量阴线，非常醒目。按常规判断，巨量阴线是主力出逃的表现，但也不能排除洗盘的可能，还有一种可能就是换庄。既然不能判断巨量阴线的性质，那只能等待后市确认。假如此后继续下跌则是反转，如果很快止跌，并且迅速吞没巨量阴线，则是洗盘无疑，反而是进场的良机。

北斗星通是2012年底冒出的超级大牛股，当时热炒北斗概念，该股是当仁不让的龙头。除了火爆的题材，该股的操盘手法也非常独到，可谓强悍的典型。如图4-20所示，2012年12月27日该股高开冲高回落，最后几乎



图4-20 北斗星通 002151

收平，K线为一根阴的倒锤子。当日成交量大幅放大，是阶段性巨量。这种巨量的阴线通常都被认为是主力资金出逃。事实上这种看法比较片面，最好还要后市确认，单凭一根巨量阴线不能确认趋势的反转。

该股次日大幅跳空高开，很快封住涨停。如此，该股形成阳线吞没阴线的走势，局势顿时明朗。前日的巨量显然是大换筹，也可能是对倒诱空。真实的内情我们无法确认，但只要后面吞没巨量阴线，我们就可以确认强势拉升再度发动，短线投资者自然需要积极跟进，甚至不惜追高。因为主力经过调整后，显然有些急不可耐，我们自然不能错过这样的机会。

以普通投资者的眼光来看，我们甚至可以这样简单地推理：前日巨量显然有大量的套牢盘，而次日轻松就解了这些套牢盘。短期的压力顿时消失，后市上升的障碍被清除，此后接着上涨是自然而然的事。

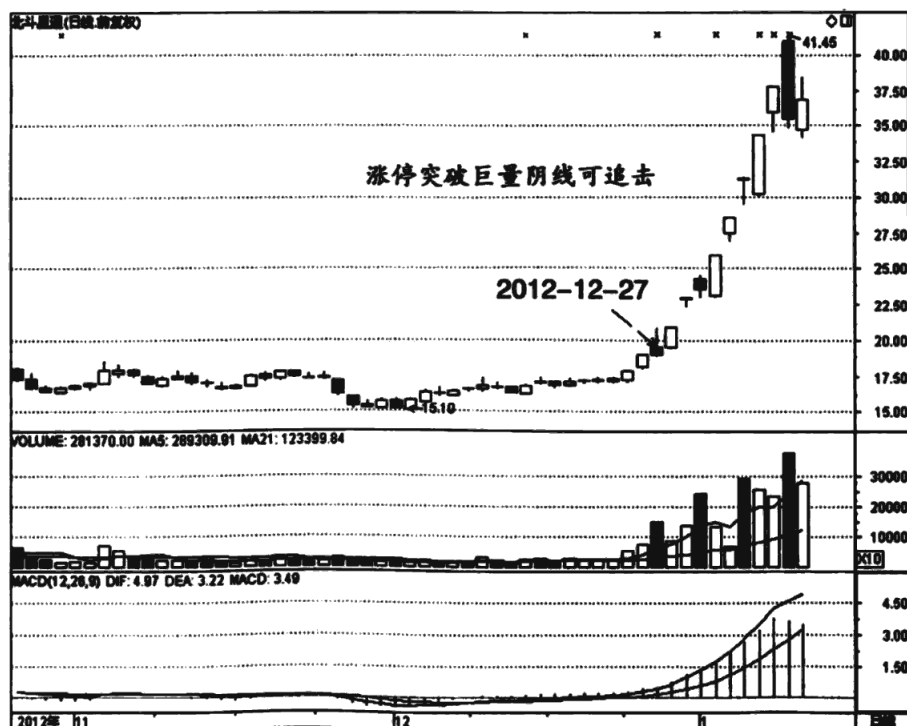
如图4-21所示，中航精机2013年1月9日的走势比较吓人，当日在前高的压力下高开低走，收出巨量阴线，大资金显然在出逃，同位见顶的迹象很明显。对于短线投资者而言，这是一个较为典型的出局信号。次日该股反弹无力，收出十字星，股价继续下挫，更让人确信回调开始。没想到第三天该股高举高打，强势涨停，把前面的巨量阴线迅速吞没。此时已经毫无悬念，新的一波上涨开始，短线投资者应该积极跟进。

在巨量阴线预判见顶并没有错，在此时预判后面会涨停突破则过于大胆，我们更坚信走一步看一步。后面涨停大阳线吞没巨量阴线说明主力换筹成功。这一招确实高明，在压力位面前顺势洗盘，作出见顶的走势，恐怕没几个散户能坚持得住。逢低的买点显然有点臆想，但我们不能错过吞没阴线的机会，因为此时已经非常明确地表明市场洗盘完毕，同时突破了前高的压力。这应该是最佳的短线进场时机，只是可能需要稍微高价跟进。

中航重机的操盘手也极为高明。我们这里重点分析一下该股的巨量阴线。如图4-22所示，2013年1月17日该股冲高回落，当日收阴，成交量大幅放大，可谓天量。这么大成交量说明多空分歧巨大，而股价收阴则说明空头占优，整体上看主力出货毫无疑问，此时散户跟随出局合情合理。可是



次日大幅高开，很快涨停，形成吞没巨量阴线的格局。如果说前一日的巨量阴线套牢了很多资金，那么第二天轻松涨停则说明多头更为强大。反过来说，前一日的大资金是主动进场换筹，不是被动接盘，也就无所谓套住，因此第二天能轻松涨停。当然这一切要等到第二天股价吞没前日巨量阴线才能作出判断。一旦形成这种快速吞没巨量阴线的走势，我们应该果断纠正此前的错误判断，反身杀进，通常还有更大涨幅。

3. 蚕食巨量阴线

快速吞没巨量阴线体现了主力速战速决的操作风格，还有一种吞没巨量阴线的走势则体现了主力较为耐心的操作风格。巨量阴线后股价很快止跌，然后缓慢回升，小阳线逐渐蚕食巨量阴线，最后超越巨量阴线的最高价，创出新高，说明洗盘彻底结束，投资者可以积极参与。走势风格虽然不一样，但市场含义接近，都是洗盘或者换庄后进入第二波拉升。投资者只需判断股价有没有超过巨量当日的最高价即可，超越就意味着没有套牢盘，也就不存在诱多问题，也反映了筹码稳定，后市还有较大的上升空间，是非常安全的介入时机。

如图4-23所示，盛运股份沿着60日平均线震荡上升，多头走势较为明确。2012年10月25日该股的走势非常诡异，高开低走，同步成交量急剧放大，可谓天量。最后当日收出一根伪阴线，但实体较长。而且这种巨量伪阴线位置在前高之上，通常都会被认为主力出逃。事实上我们还不能这样仓促下结论，仅凭一根K线极难作出有效判断。这种股价和成交量的异动反倒需要特别关注，跟踪后续走势。次日该股即大幅回升，盘中甚至超越了巨量伪阴线的最高价，也就是说所有的套牢盘都已经解套，也就不存在压力。此后该股震荡上升，逐渐蚕食了巨量伪阴线，后市上涨应该是大概率事件，可以逢低介入。该股此后走出了大牛走势，反过来证明巨量伪阴线是换庄动作。



图 4-23 盛运股份 300090

如图 4-24 所示, 京投银泰 2012 年 12 月 19 日高开低走, 收出一根较长的伪阴线, 同时成交量大幅放大, 可谓巨量。这根巨量伪阴线着实吓人, 几乎可以肯定是主力出逃。此前该股连续两个涨停板, 积累了众多获利盘, 此时大量筹码出局也是可以理解的。同时这么大的成交量也说明有资金接盘。接盘的性质还不好判断, 需要后市观察。此后该股小幅下跌, 然后止跌回升。股价震荡上行, 逐渐回到了巨量伪阴线的最高价位置。这时候我们应该很清楚, 至少表面上看巨量当日的套牢盘已经全部解套, 也反过来说明这个地方的压力并不是真正的压力, 由此可判断巨量为换庄, 兼有洗盘的性质。基本完成了这些动作, 可以适当进场, 不必等创出新高, 因为风险已经基本

消化。后市该股果然发动了第二波攻势，短线涨幅较大。假如能很好地判断巨量阴线，应该能把握机会。

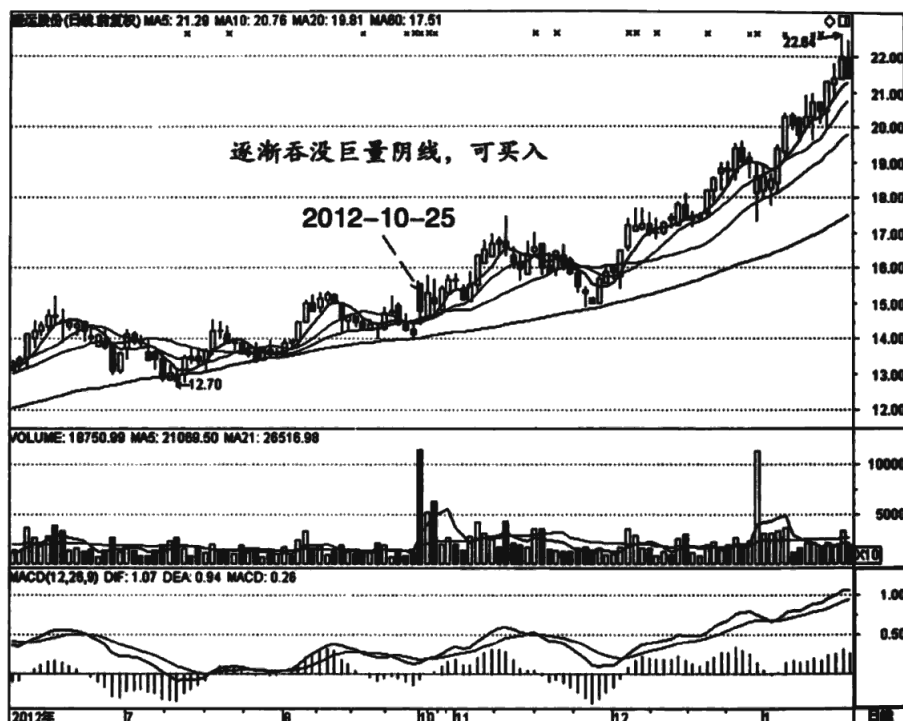

图 4-24 京投银泰 600683

如图 4-25 所示，中集集团 2013 年 1 月 4 日收出伪阴线，当日成交量大幅放大，形成阶段巨量。这个阶段巨量的性质不好判断，是见顶还是中继平台着实让人犹豫。事实上当日也无法判断，只能等后市确认。通常巨量阴线后股价会顺势压回，可是该股此后并没有下跌，而是走出众多的小阳线，把巨量阴线逐渐蚕食。这说明巨量阴线当日形成的短线套牢盘已经彻底解套，不再是压力。最后该股明确超越巨量阴线当日的最高价，投资者可以积极跟进。

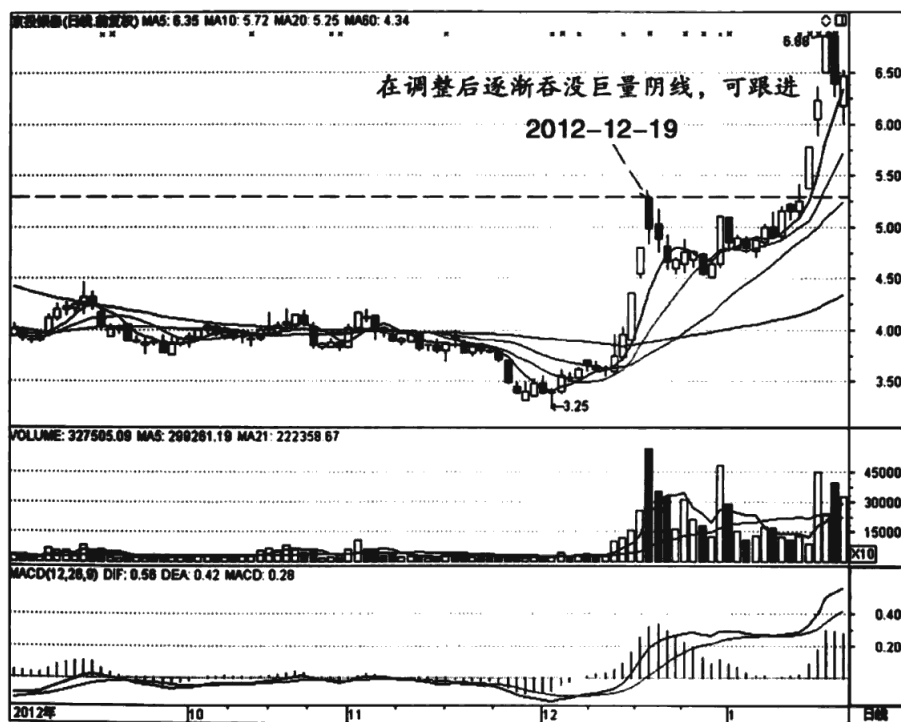

图 4-25 中集集团 000039

回踩测试支撑形成的买点

1. 支撑线上的止跌回转信号

很多投资者都知道支撑线上是非常好的买点，但是对具体的买卖时机没有把握。突破后股价压回洗盘，到底洗到什么程度，谁也不清楚，买早了可能会遭受短线浮亏，甚至面临止损。因此最好的方法就是等回调过程中出现回转的阳线，那么什么是回转的阳线呢？就是收盘价已经超越了前面一根阴

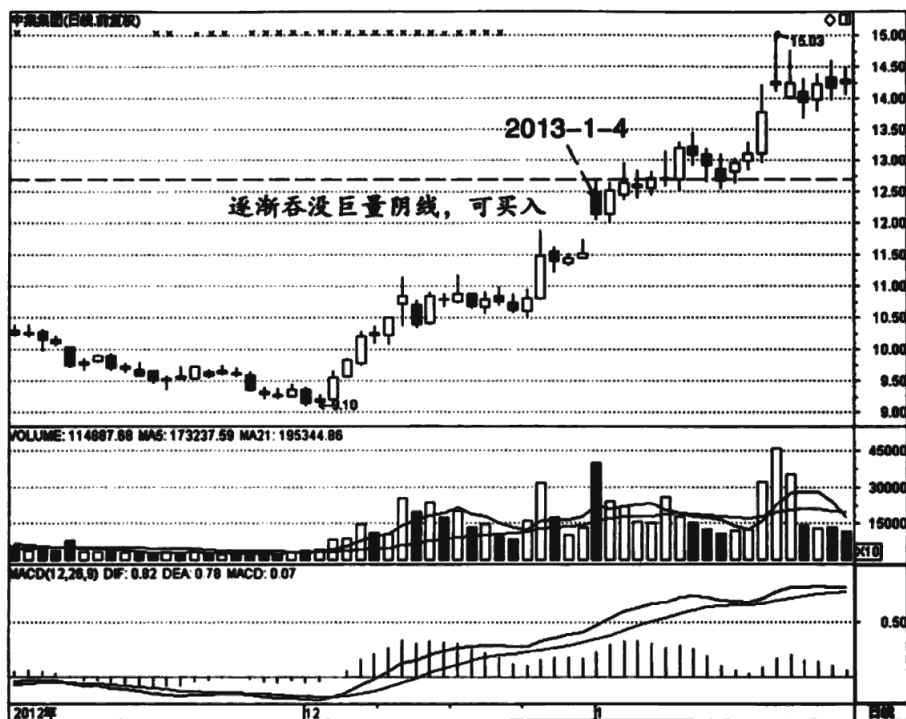
线的最高价的阳线。这时，走势已经逆转为多头走势，买方开始占据优势，可适当介入。这样买进相对比较安全，很可能免去继续下调的风险。

如图4-26所示，四川美丰2013年1月11日中阴线压回，这根中阴线靠近前面的支撑线，这时候是不是可以逢低买进呢？理论上是可以的。但在没有止跌的情况下买入，很可能继续下调，会面临较大的浮亏。因此我们需要等一个多头表态的信号：次日该股低开高走，收出长阳线，干净利索地吞没了前日的中阳线。这显然是一个多头攻击信号，也意味着前面的回调彻底结束，投资者应该果断跟进。经过回调洗盘后应该有一定空间拉升，此时进场正是时机。



图4-26 四川美丰 000731

如图 4-27 所示, 中国武夷 2013 年 2 月 18 日突破重要压力线, 通常是买点。次日压回, 收出小阴线, 很多投资者可能不敢进场, 担心继续调整。第三天该股低开高走, 收盘价已经高于前面阴线的最高价, 股价明显回转, 再次进入多头攻击态势, 此时是一个安全买点, 投资者可以放心介入。突破后股价压回是平常的走势, 要想明确调整结束只能等到阳线回转, 如此才能确定多头重新掌控走势。

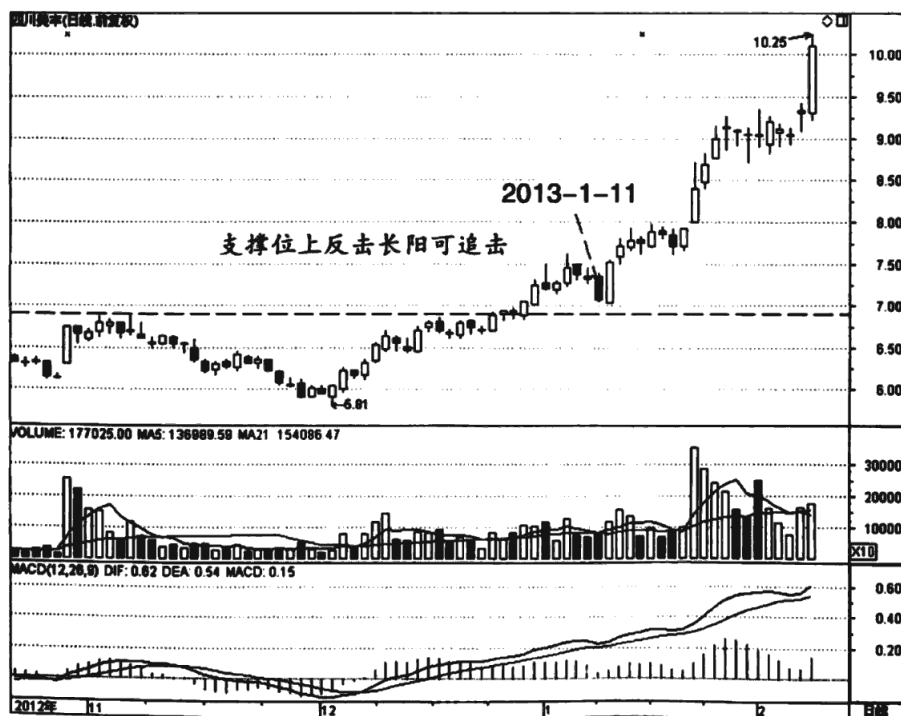

图 4-27 中国武夷 000797

如图 4-28 所示, 省广股份 2013 年 1 月 10 日突破一道显著的压力线, 上升空间打开, 通常可以进场。不过突破有点疲软, 次日股价回落, 考验支撑, 收盘价正好踩到支撑线上, 也许有投资者会在支撑线上吸纳。不过由于

股价没有明确止跌，买入的风险也比较大，甚至有可能掉进假突破的陷阱中。安全的买点应该是回转阳线出现后。第三天该股大幅走高，收出中阳线，收盘价高于前日阴线，且创出阶段新高。这说明调整已经结束，多头再度发动攻势，投资者可以积极参与。这是非常安全的第二次买入时机，不可错过。

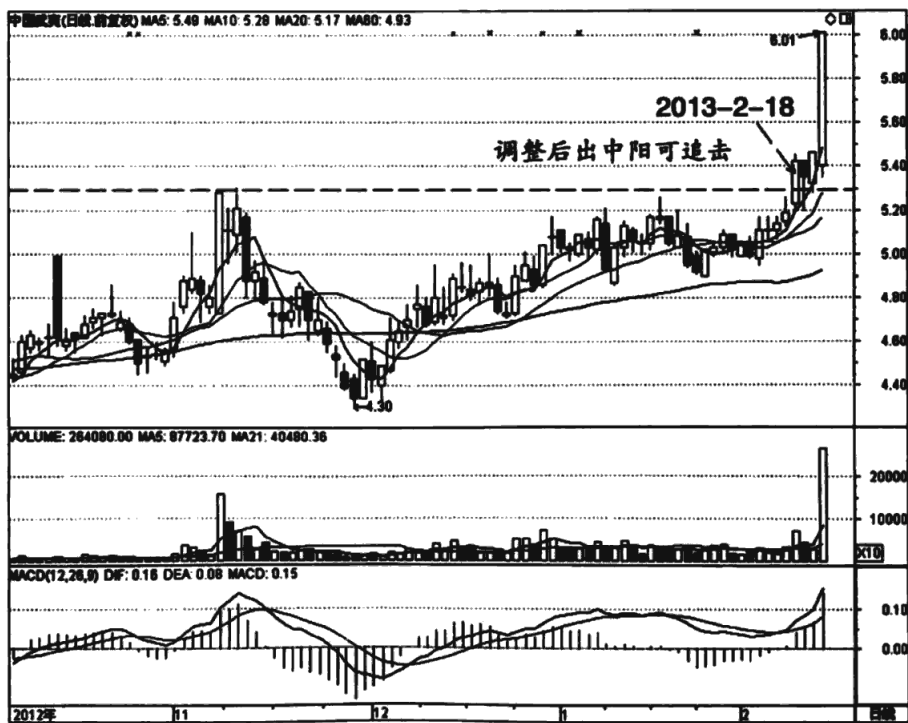

图 4-28 省广股份 002400

2. 支撑线的十字星和极短线

前面讲到了支撑线上的安全买点，那是已经确认走势反转的买点。不过这种买点价格相对要高，有没有领先的买点呢？有，但风险可能要大一点。

股价回落到支撑线上时，由于有逢低的买盘介入，股价跌不下去，因此会收出十字星或者极短线。这种 K 线本身体现了多空平衡，预示着股价很可能会就此止跌回升，投资者可以试探介入，未来出现回转阳线再加码。如此操作比较安全，当然万一跌破突破 K 线则需要止损。

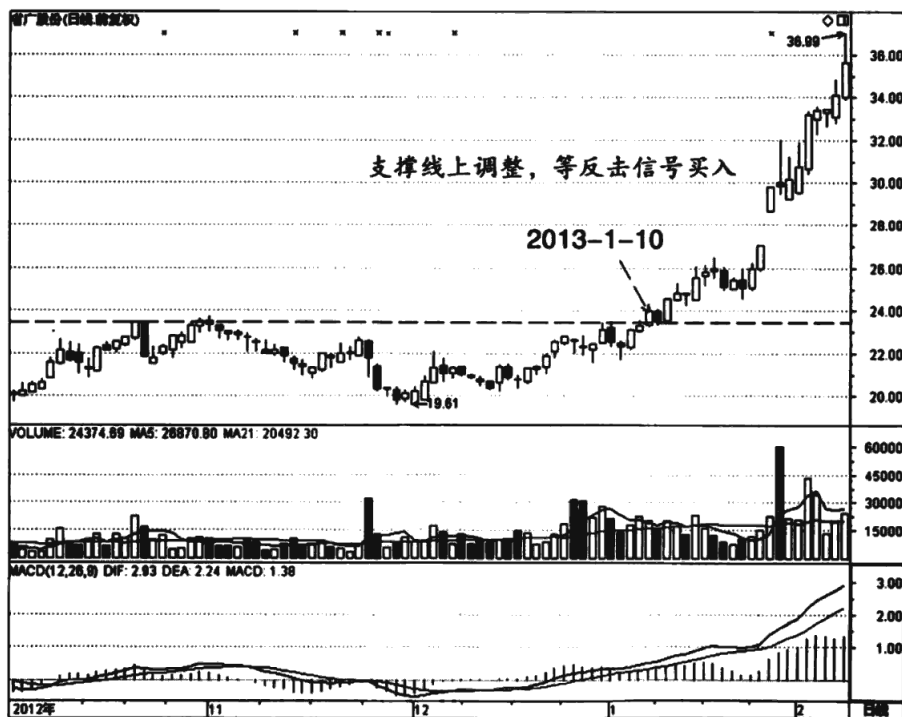
如图 4-29 所示，帝龙新材 2012 年 12 月 31 日大阳线突破前高压力，形成第一买点。此后两天连续回调，盘中股价甚至击穿支撑线，很多投资者可能会认为是假突破而出逃。这就犯了交易的大忌，在形成明确信号之前胡乱操作。事实上这种回踩再平常不过，回踩时主力测试支撑的牢固程度，也顺便清理浮筹，此时不但不是出局的时机，反而应该在支撑位上逢低加仓。该股调整两天后果然再度飙升，短线涨幅非常可观。



图 4-29 帝龙新材 002247

如图4-30所示，华昌达2012年12月12日中阴线杀跌，且当日爆出巨量。估计大多数投资者会认为这是主力出逃，其实他们需要冷静，不能盲目下结论，更不能盲目操作。这根中阴线出现在突破后不久，该股也没有加速拉升过，此时主力出逃有点难以解释。同时我们也要看到即便中阴线下杀，股价并没有跌破支撑位，此时下结论为时过早。次日该股止跌回升，收出小阳线，止跌迹象明显，股价恰好在支撑位上，说明支撑有效，可以试探性回补仓位。第三天中阳线回升，我们基本可以确认此前巨量中阴线杀跌是洗盘动作，可以继续加仓。此后该股震荡上升，阶段性涨幅超过30%，在支撑位上加仓的收获甚至比突破还大，这也是第二买点的魅力所在。

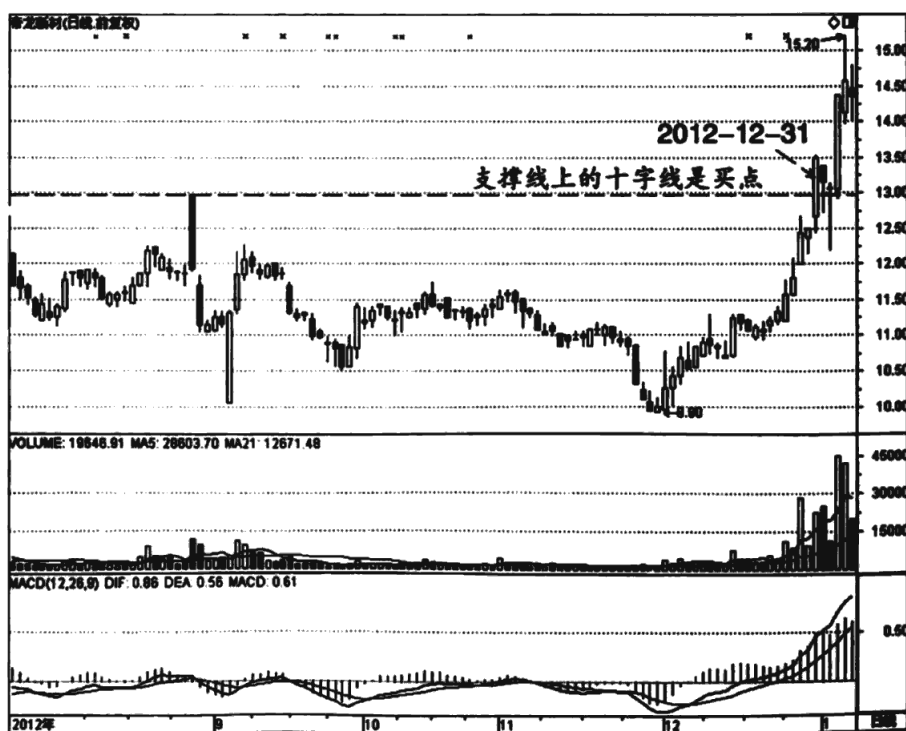

图4-30 华昌达 300278

如图 4-31 所示，中航飞机 2013 年 1 月 7 日突破前高压力。这个突破意义重大，经历此前长时间的震荡，该股终于走出一个圆弧底，可以说前途无量。不过突破后该股并没有直接拉升，而是震荡回落。这种走势也很正常，回踩支撑位是常见的现象。该股突破后连续三天震荡，但股价始终收于支撑线之上，说明支撑非常稳固。同时震荡时明显缩量，自然无主力出货之忧，投资者可以逢低介入。如果要找一个具体的买入点的话，调整期间的十字线应该是合适的买点，因为十字线预示着变盘在即，可以试探介入。此后该股在钓鱼岛纷争的刺激下快速拉起，股价短线涨幅不小，在支撑位上买进可谓恰到好处。

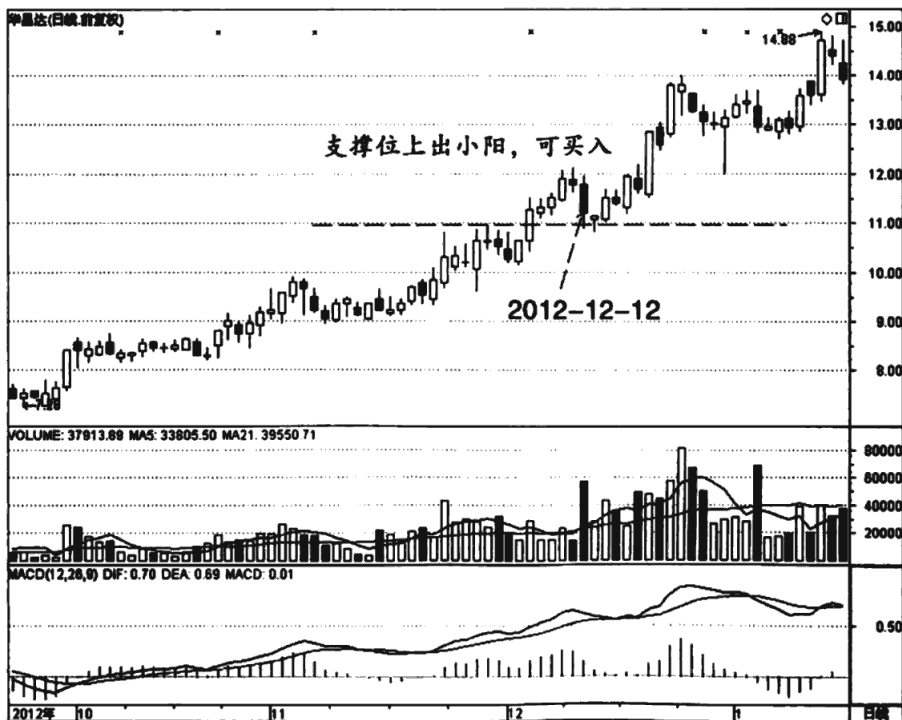

图 4-31 中航飞机 000768

理形态

整理形态是很常见的走势，投资者应该予以特别关注。有整理形态的个股日后往往有较大的涨幅，我们可以把握此类时机。一般来说，突破整理形态的颈线就可以买进，当然我们最好选择突破干净有力的股票，那就要求突破时应为中长阳线，且不能有太长的上影线，成交量则需要适中，最好缩量，巨量往往会引发震荡，甚至是假突破，可以等回踩支撑的时候再择机进场。

如图 4-32 所示，京投银泰在 2012 年 12 月有一波强悍的快速拉升，期

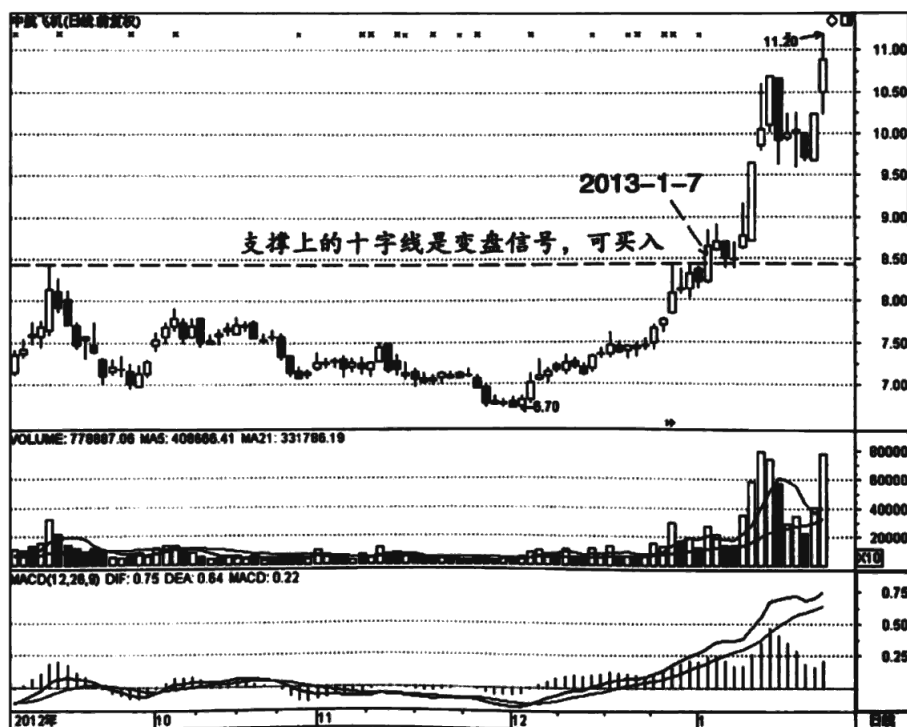

图 4-32 京投银泰 600683

间有两个涨停板，短线涨幅不小。在这个过程中，普通散户可能很难进场，有机会进场时又很可能面临调整。那么这波完成后还有没有机会？显然有。因为该股经过拉高后股价已经突破了前期的横盘区间，可以说中短线的压力已经消解，很可能还有第二波上涨。只是该股此后陷入长时间的震荡整理中，过早进场难免消耗时间。聪明的投资者应该等待调整完毕。

2013年1月17日该股跳空开盘，股价已经突破整理区间的上沿，即压力已经消除。这时候我们要意识到整理已经完毕，盘中可择机介入。当日该股涨停，拉开了第二波上涨的序幕，此时进场正是时候。后面该股凌厉的攻势比第一波还要强悍，及时进场的投资者无疑捡到金元宝。

金融板块成为2012年底股指大反攻的领涨板块有点出乎意料。金融板块的领头羊之一无疑是平安银行。如图4-33所示，该股的走势也非常有特

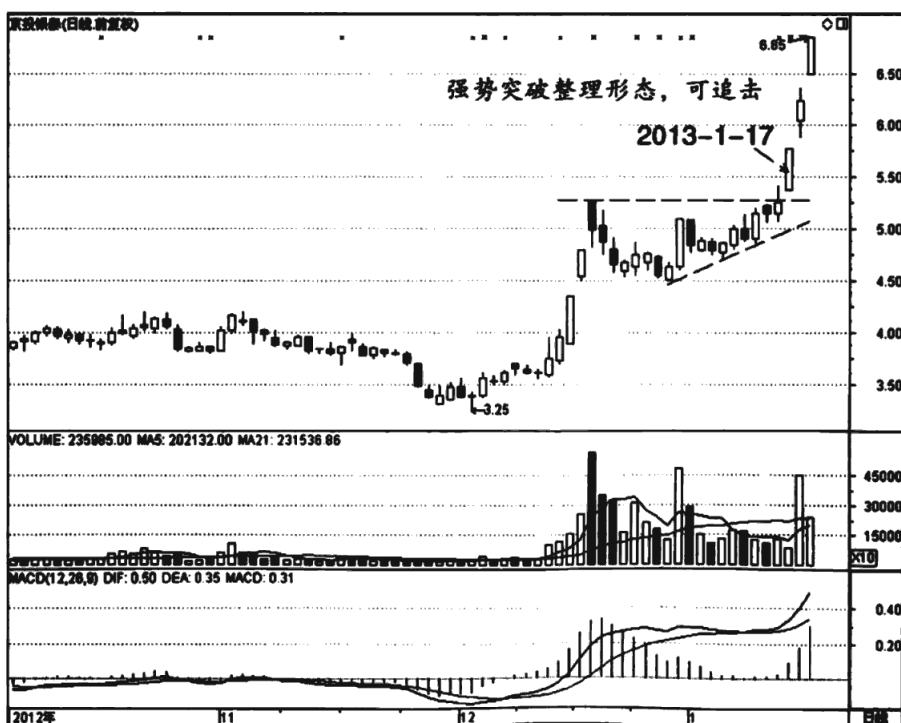

图4-33 平安银行 000001

点,大的方面来说就是走势很流畅,富有节奏。即使我们没有第一时间进场,期间也有大把机会可以介入。比如2013年1月4日就是一个大好的介入时机。为什么这么说呢?会看技术形态的应该很容易理解。该股经过连续上涨后缩量回调,走出一个旗形。旗形是典型的整理形态,只要突破旗形的上边线则说明调整结束,可及时杀入。2013年1月14日该股大幅上攻,股价不仅突破旗形上边线,甚至创出阶段新高,显然表示调整结束,新的上升开始,此时不进场更待何时?

如图4-34所示,龙元建设2012年12月7日中阳线拉高,走势比较强劲。可是此后受制于前高的压力,陷入盘整中,连续收出四根小阳线,股价基本不涨不跌。从形态看,是一个窄幅的箱体。这个箱体是中继形态

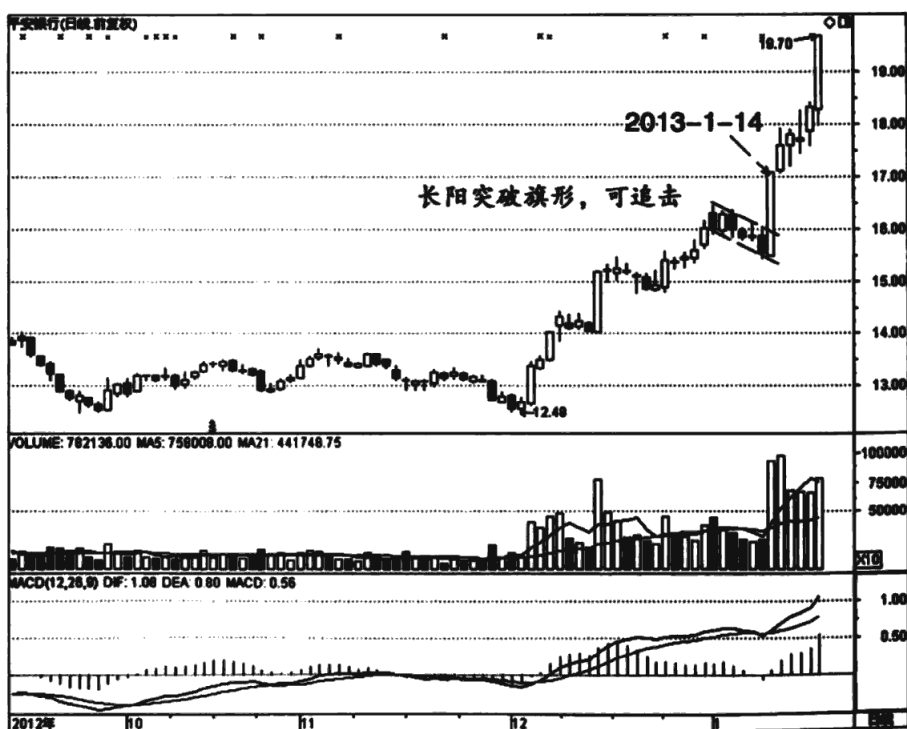

图 4-34 龙元建设 600491

还是头部形态并不好判断，因为这个位置是欲突破未突破的地方。既然看不清楚，我们可以暂时观望。此后涨停突破，箱体调整结束，短线投资者可以在盘中积极介入。突破中继形态是一个显见的短线介入机会，可以适当参与。

1. MACD 黏合后向上发散

股价在上升途中盘整，震荡的幅度越来越小，平均线跟随靠拢，体现在 MACD 指标上就是指标两线黏合。这是蓄势的表现，随时面临变盘。一旦后市股价向上拉起，MACD 指标两线向上发散，就说明盘整结束，是进场的极佳时机。经过盘整后的股票通常有较强的爆发力，可以积极参与。

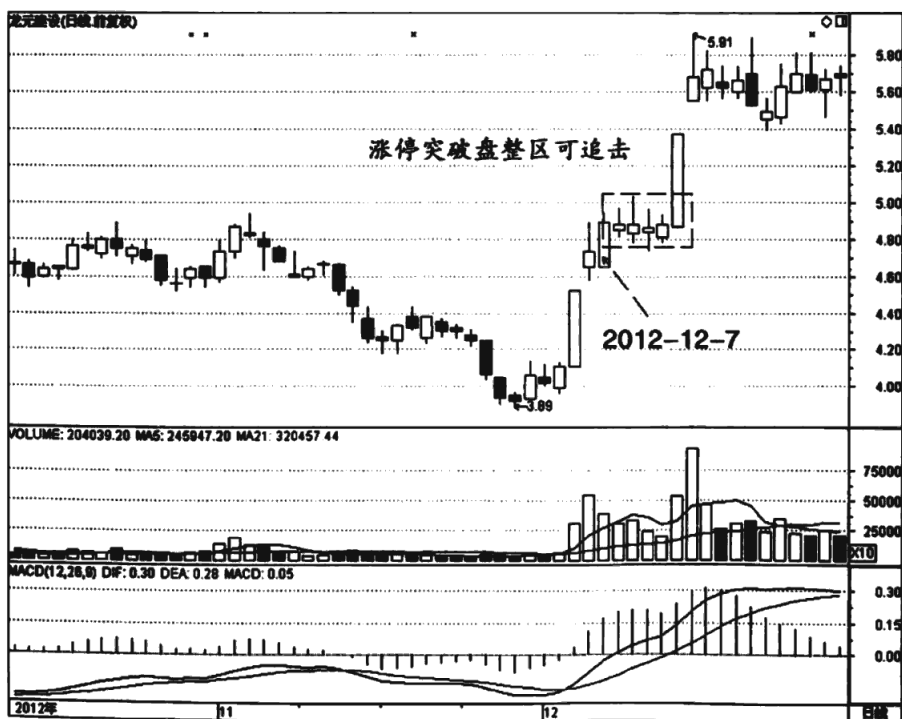
如图 4-35 所示，菲达环保 2013 年 1 月 14 日在板块的推动下 T 字涨停，这是一个非常好的买入机会。买入时价格可能比较高，但考虑到后面的上升潜力，我们可以适当追高。为什么说这种走势有较大的上升潜力？主要原因在于该股前面经过了较长时间的横盘蓄势，积累了较强的做多动能。我们可以清楚地看到该股窄幅横盘震荡，平均线呈多头走势，同时 MACD 指标两线黏合，意味着随时有可能变盘。后市既然选择了强势向上突破，相信此后不止一个涨停板的涨幅，因此可以追高介入。该股此后继续涨停，短线涨幅可观。第三天高开低走，且放出巨量的时候，我们可以暂时出局，一个超级短线波段就完美收工。三天获利不菲，关键在于抓住了 MACD 指标黏合后向上发散的介入时机。





图 4-35 菲达环保 600526

如图 4-36 所示，佐力药业在 2012 年 6 月 15 日跳空涨停，拉开了此后的暴涨序幕，成为当时弱势行情中的一道靓丽风景。事实上该股的爆发并不是无迹可寻的，我们可以提前关注。该股在涨停突破前的走势基本是盘整形态，依托 60 日线窄幅震荡。这里要说明的是，在当时看来未必是现在看起来那样窄的震荡区间，因此投资者可能不会关注这种走势的个股。此时我们只要关注 MACD 指标就能发现异常了，该指标的两根线长时间黏合在一起，这是盘整的表现，会导致各个周期的持股成本逐渐接近。这是变盘前兆，投资者需密切关注。指标经过较长时间的黏合，蓄势充分，有较强的爆发力，投资者甚至可以先期潜伏。潜伏的基础是，该股是在 60 日平均线上面盘整，多头走势未变，因为这样后市向上变盘的可能性更大。

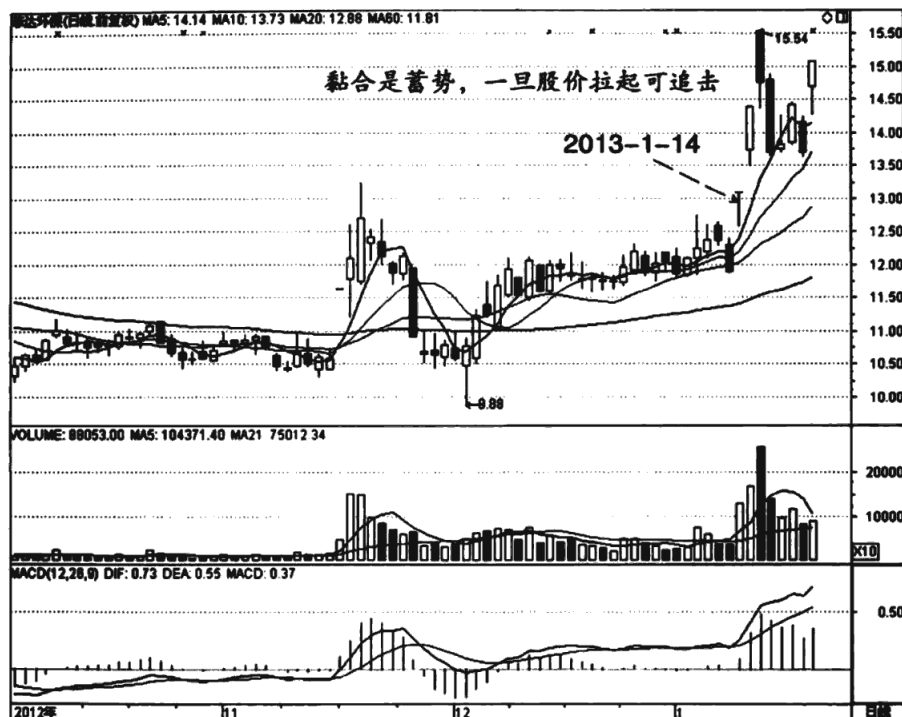

图 4-36 佐力药业 300181

如图 4-37 所示, 零七股份 2013 年 1 月 31 日中阳线拉起, 股价突破前高, 是一个标准买点。从整体看, 该股此前早就突破 60 日平均线, 进入多头走势。一段回调后, 该股的 MACD 指标并没有产生死叉, 而仅仅是黏合在一起。这是强势调整的表现, 说明空头反击的力度非常有限。经过一段时间黏合后, 该股得到充分调整, 最后中阳线拉起, 同时 MACD 指标两线也开始向上发散, 是一个非常好的短线买入机会。

2. MACD 指标蜻蜓点水

所谓 MACD 指标蜻蜓点水是指该指标的快线随着股价的回调下行, 在快要与慢线产生死叉的时候再度拉起。这是强势调整的表现, 空头无力大幅

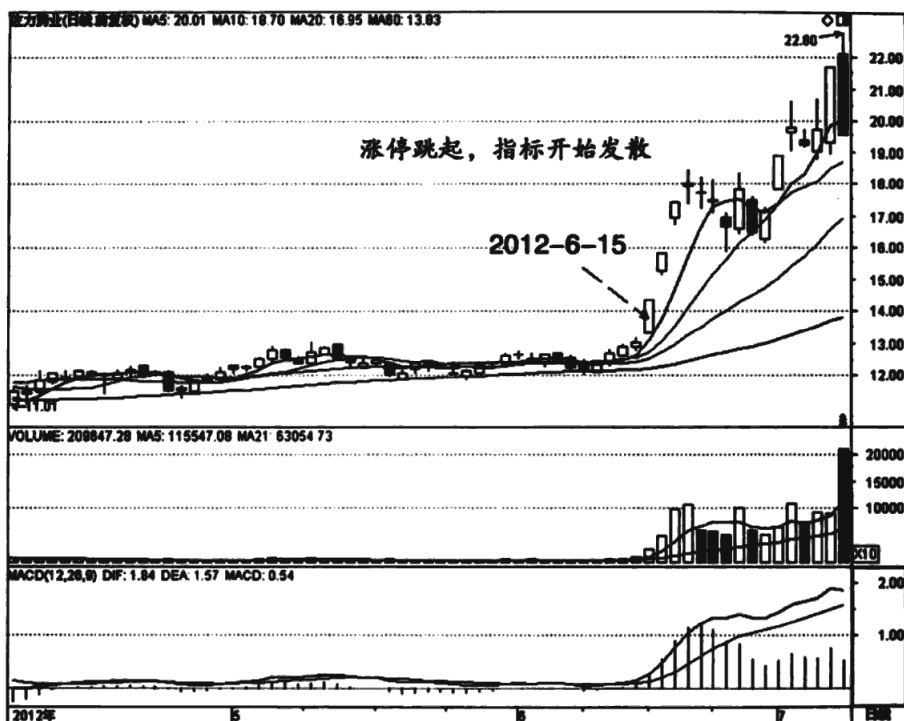

图 4-37 零七股份 000007

打压股价，导致 MACD 指标两线只是轻轻触碰一下就再度向上发散。股价重新上升，指标两线再度向上发散的时候，是短线投资者快速介入的极好时机。另外，即使产生死叉，只要时间极短，不超过 3 天就再度金叉，也可以归于此类，可积极参与。

如图 4-38 所示，宏达矿业 2012 年 12 月 20 日中阳线上涨，此后股价反转下跌，缓慢回落，成交量极度萎缩，初步可以判断为洗盘。从整体看，该股刚突破前期的盘整区间，涨幅并不大，股价下跌为洗盘的可能性较大。再看 MACD 指标的变化，指标两线随着股价的回落而逐渐靠拢，但没有产生死叉，只是触碰一下，好像蜻蜓点水，就跳空拉起，说明洗盘结

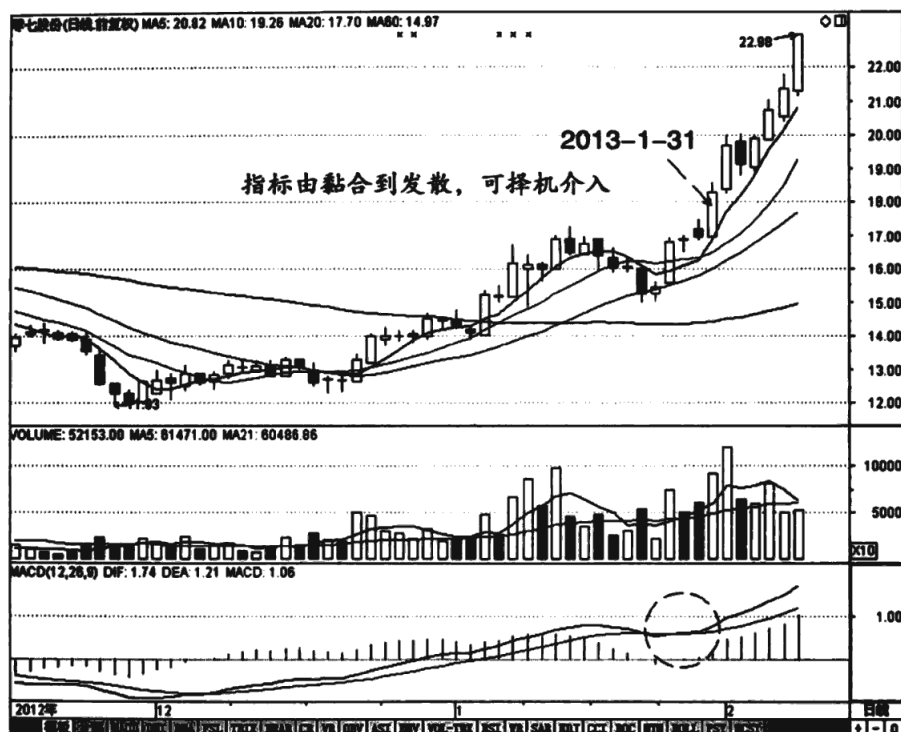

束，投资者可以积极跟进。MACD 指标两线蜻蜓点水般的触碰是强势调整的表现。空头力度极小，多头占据绝对优势，调整结束自然是极好的短线介入时机。



图 4-38 宏达矿业 600532

如图 4-39 所示，誉衡医药 2012 年 12 月 31 日中阳线上涨，看似要突破前高压力，但实际没有完全突破，暂时还不能盲目判断后市是否会顺利突破。此后该股反转下跌，连续收出阴线，只是跌幅逐渐收窄。这是同位见顶还是洗盘呢？不好判断。此时有一个异常的表现就是 MACD 指标两根线随着股价的回落而逐渐靠拢，有死叉的趋势。不过出人意料的是此后股价止跌回升，指标两线只是轻轻触碰一下就再度抬头上行。这是调整结束的表现，



投资者可以积极参与。指标只是蜻蜓点水般触碰一下就再度上行，是强势调整的表现，说明空头力度较小，反过来说明多头占据绝对优势，后市继续上涨是大概率事件。因此当指标再度发散向上的时候，我们应该果断进场，不必等到突破前高。

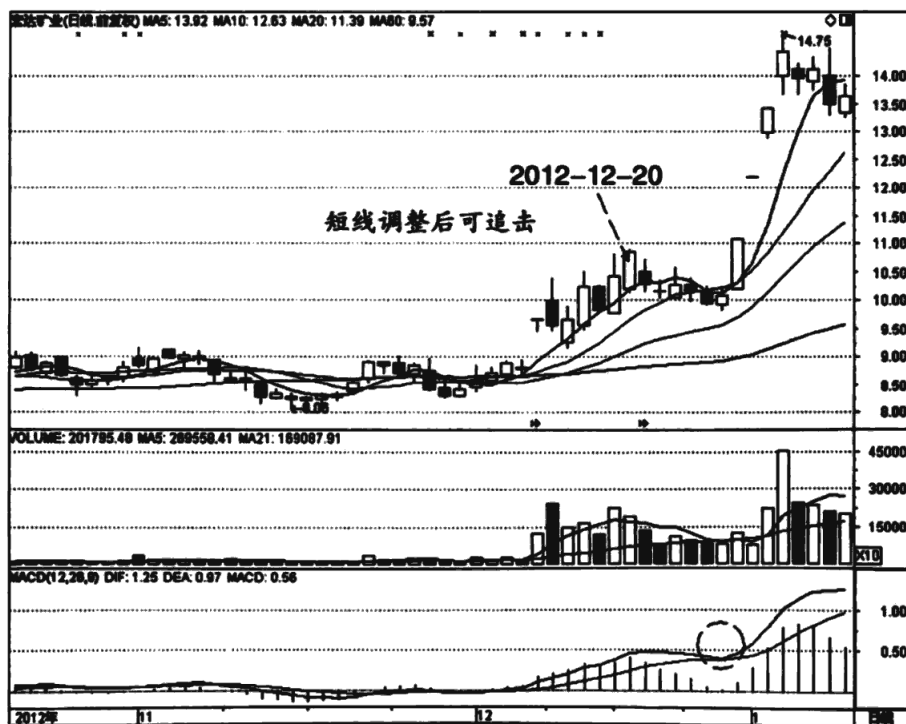

图 4-39 誉衡医药 002437

如图 4-40 所示，老板电器的走势比较诡异，左边有一波密集堆量的上升走势，然后地量下跌，触底后又地量回升。2012 年 12 月 25 日该股小阳线上涨，没有多少特色，此后股价连续回落，是不是在前高压力下见顶呢？暂时还不能盲目判断。该股下跌几天后止跌回升，我们发现 MACD 指标两线也走出了蜻蜓点水的态势。这说明空头力度非常有限，通常是洗盘结束的信

号，投资者可以适当跟进。该股此后一路上涨，轻松突破前高压力，短线涨幅不小。

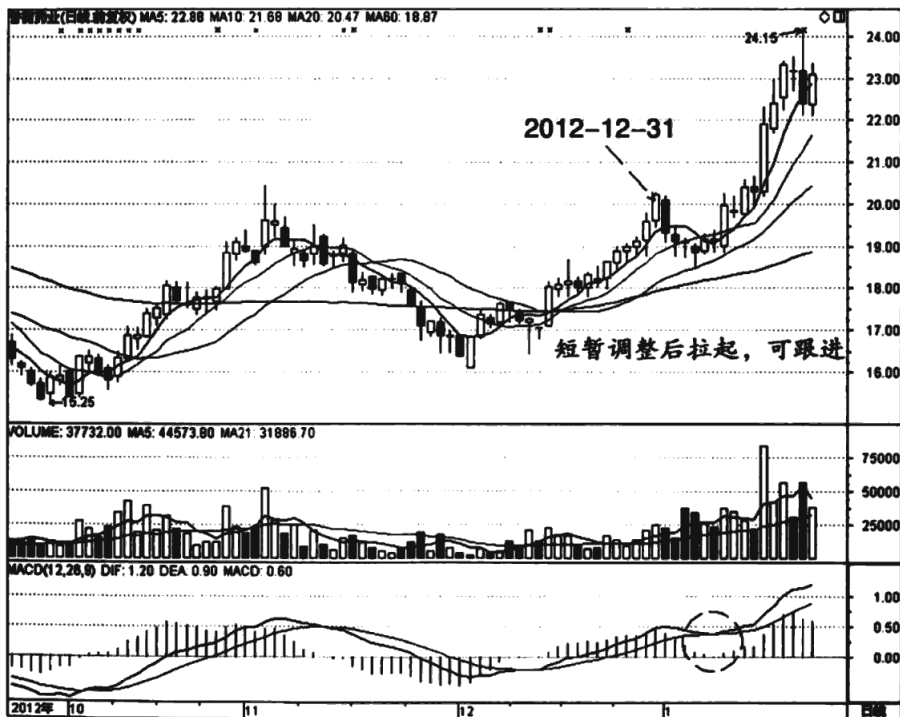

图 4-40 老板电器 002508

如图 4-41 所示，国机汽车 2013 年 1 月 4 日冲高回落，当日收出中阴线，开始调整走势。此后股价连续下跌，走势比较低迷。不过 MACD 指标的走势相对较强，即使股价连续下跌，该指标的快速线也只是略微穿过慢速线，并且很快再度产生金叉。这也是蜻蜓点水的一种，市场含义类似，都是强势调整，空头打压力度非常有限。对于这种强势调整的个股，我们可密切关注，一旦再次产生金叉，投资者就可以积极参与。该股后市的表现也确实不负众望。



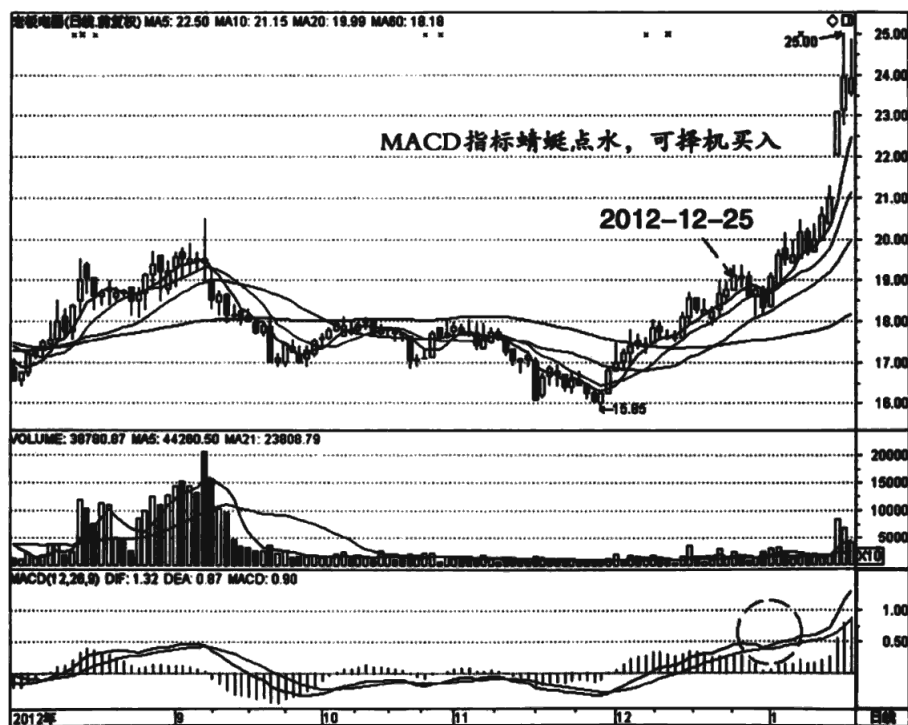

图 4-41 国机汽车 600335

如图 4-42 所示, 银轮股份突破 60 日平均线后进入多头走势, 但拉升比较勉强, 有点疲软。2013 年 1 月 22 日开始调整, 连续收出四根阴线, 看似走势越来越差。事实上该股当时的走势还是属于较强的类型, 这从 MACD 指标上看得出来。虽然股价连续下跌, 但 MACD 指标的快线只是略微穿越慢线, 此后很快产生金叉。这也属于蜻蜓点水, 市场含义就是空头打压股票的力度非常有限, 属于强势调整。调整结束后就是极好的进场时机, 而明确的信号就是再度产生金叉。

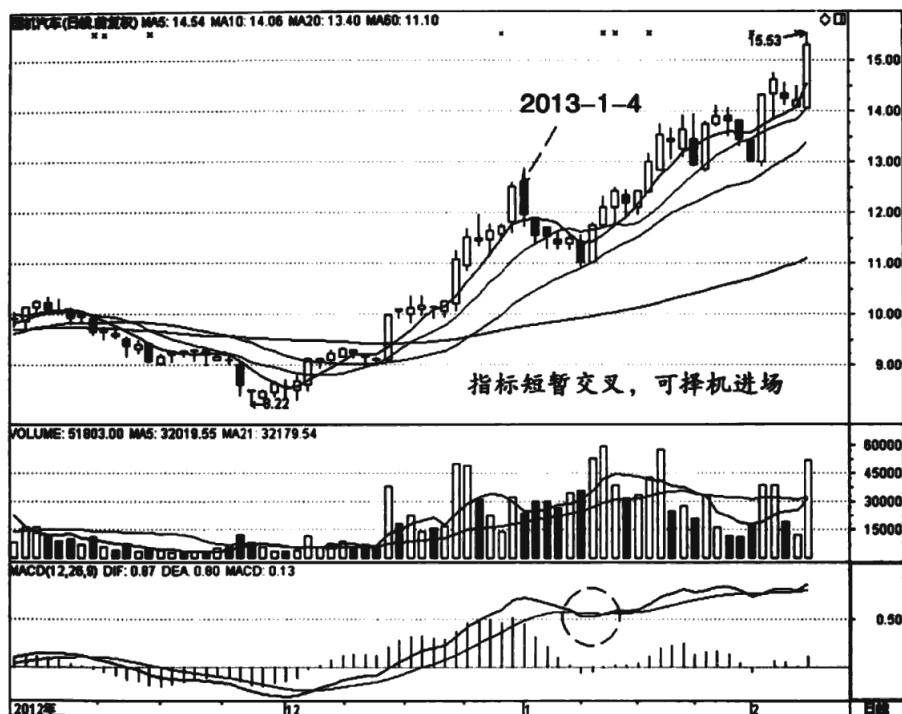

图 4-42 银轮股份 002126

3. MACD 指标 0 上金叉

对于中间调整股票的买入时机，投资者往往也很困惑。买早了可能要承受较大的浮亏，同时也不能确定这是否仅仅是调整；买晚了则很可能涨不多就反转。因此我们首先要界定该股票中长期走势是否为多头走势，那就需要 MACD 指标在 0 轴以上运行，其次就是确定具体的进场时机，即 MACD 指标再度产生金叉。这说明调整结束，股票再度进入上升走势，此时买入往往能收获较大涨幅。

如图 4-43 所示，江淮汽车 2013 年 1 月 21 日中阳线上涨，突破前高，是一个标准买点。从 MACD 指标看，也发出了买入信号，当时该指标产生

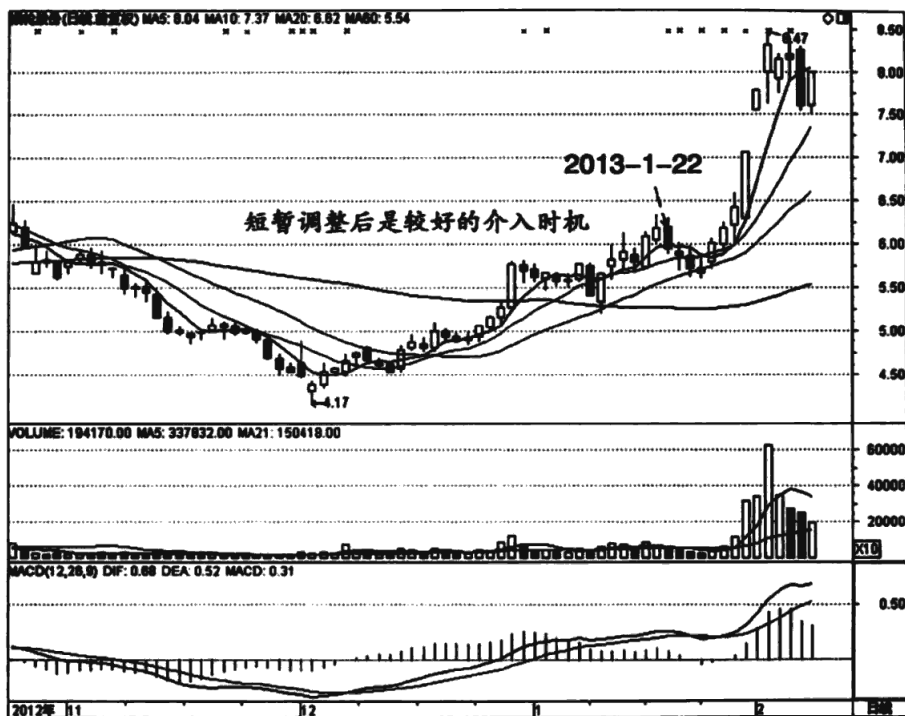
金叉。这是一个标准的0上金叉。该股此前是典型的多头走势，平均线呈多头排列。短期调整时 MACD 指标产生死叉，短线投资者可以暂时出局，中长线投资者则无需操作。经过一段时间调整后，该股的 MACD 指标在0轴上再度金叉，是非常好的买入时机，投资者可积极进场，安全度比较高。0轴上金叉可以保证该股的整体上升走势不被破坏，中途的调整是为了更好地拉升。一旦这种中长期走势向好，又经过充分调整的股票发出买入信号，我们应该果断进场。



图 4-43 江淮汽车 600418

如图 4-44 所示，德力股份经过一波持续的慢速上涨后回调，股价在 20 日线上止跌回升。2013 年 1 月 28 日该股长阳线拉起，突破前高，同时

MACD 指标产生金叉。这是一个双重进场信号，投资者应该积极参与。从整体看，该股处于典型的多头走势，平均线为多头排列。虽然当时涨幅已经比较大，但没有加速上涨过。经过调整后，浮筹得到清理，进入快速拉升阶段也是预料中事。投资者要做的就是等待一个明确的进场信号，而 MACD 指标在 0 轴上产生金叉就是一个非常好的买入信号。

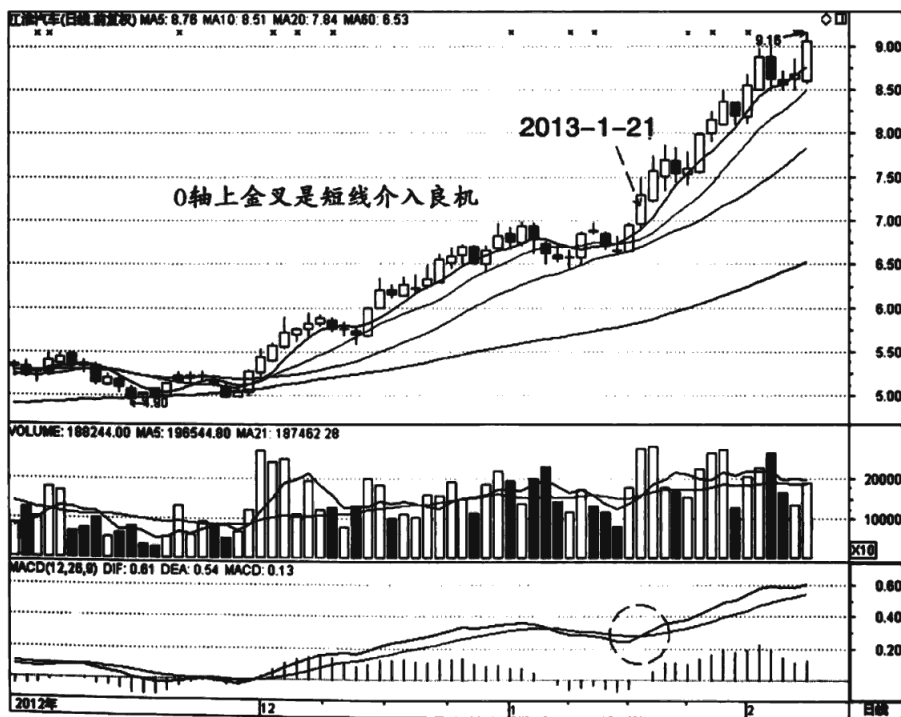

图 4-44 德力股份 002571

如图 4-45 所示，恒顺电气 2012 年 12 月 7 日长阳线拉起，形成一阳穿多线的格局，是一个买入信号。从整体看，该股此前已经突破 60 日平均线，进入多头走势。压回 60 日平均线，并在该线上止跌回升，是典型的洗盘动作。洗盘完毕后进入新一轮拉升，投资者只需等待一个明确的买入信号。12

月7日的长阳线不仅表现强势，同时也带动 MACD 指标再度产生金叉，是一个非常好的买入信号，投资者可以积极参与。

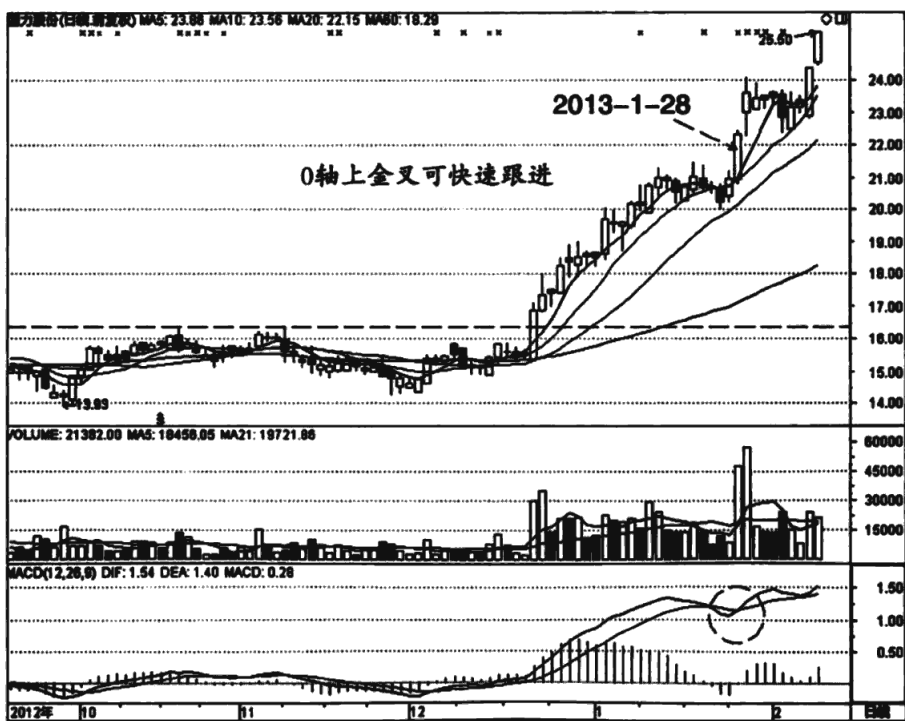
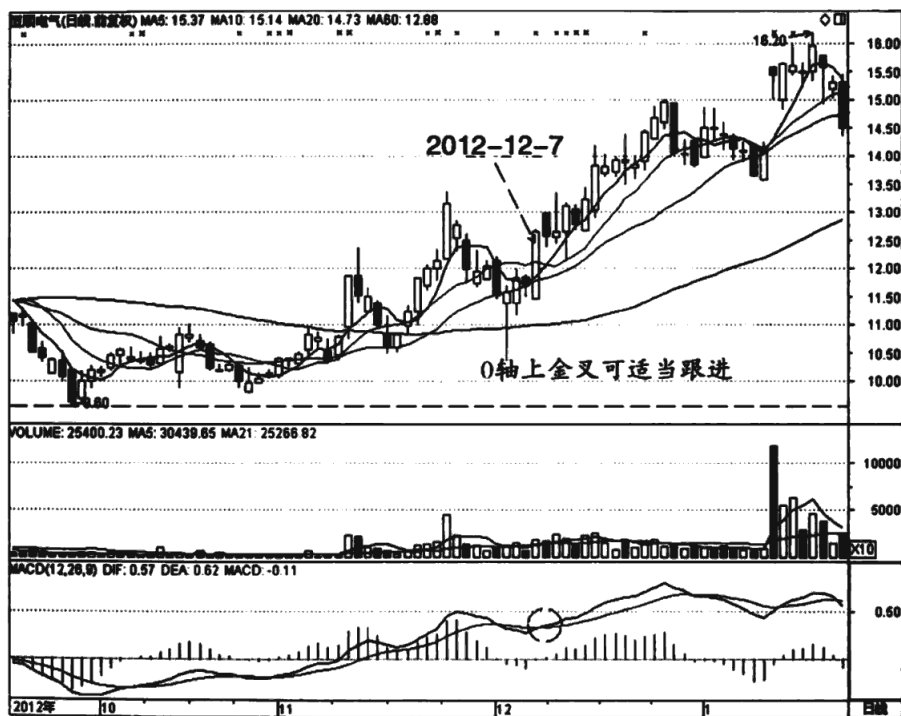

如图 4-46 所示, 山东如意在一波上涨后陷入盘整, 走势比较熬人。随着时间的推移, 布林线轨道逐渐缩口, 这是变盘的前兆, 很可能在近期会选择突破的方向。2012 年 8 月 22 日该股低开高走, 最后收出中阳线, 股价攀上布林线上轨。同时布林线轨道开始张口, 即上轨上行, 下轨下行, 而股价跟随上轨运行, 走势说明已经结束了盘局, 进入快速上升阶段, 投资者应该果断进场。布林线缩口是蓄势的表现, 蓄势完毕后张口, 意味着行情暴涨, 投资者只需积极跟进, 分享胜利果实。



图 4-46 山东如意 002193

如图 4-47 所示, 德力股份在一段上涨后回落, 但下跌的幅度不大, 接着就是长时间的盘整。在盘整过程中, 布林线轨道逐渐靠拢, 即缩口。通常

缩口的时间不会太长，但该股维持了较长时间。假如这种走势是中继整理的话，那整理也够充分。不过我们不能先入为主，认为这就是上升的中继，必须等待变盘方向。2012年12月21日该股拉起大阳线，股价攀上布林线上轨，同时布林线轨道也开始张口。有了这个明确信号，我们可以大胆判断该股整理完毕，进入快速拉升阶段，可以积极跟进。

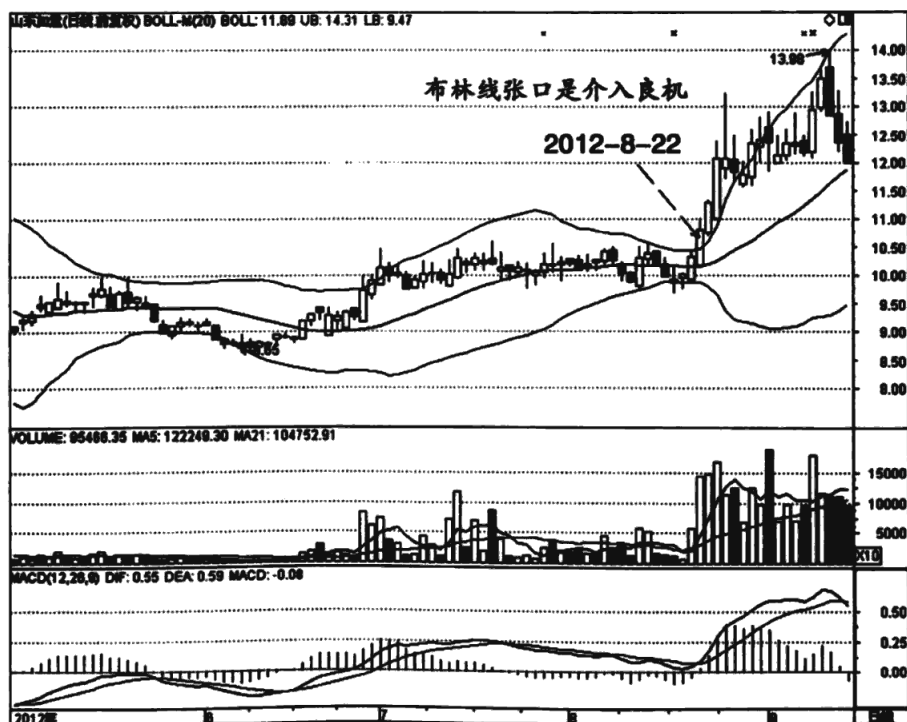

图 4-47 德力股份 002571

如图 4-48 所示，华平股份在 2012 年 12 月 21 日前是一个窄幅横盘的走势，随着时间的推移，布林线的上轨和下轨逐渐收窄，向中轨靠拢。这是变盘的前兆，投资者可以密切观察。21 日强势上涨，收出长阳线，显然已经明确了方向，投资者应该积极跟进。布林线轨道缩口后再张口，股价迅速攀

上上轨，是久经蓄势后的爆发，往往有一波强劲的短线走势，投资者不应错过。该股后市连续拉升，短线涨幅巨大。

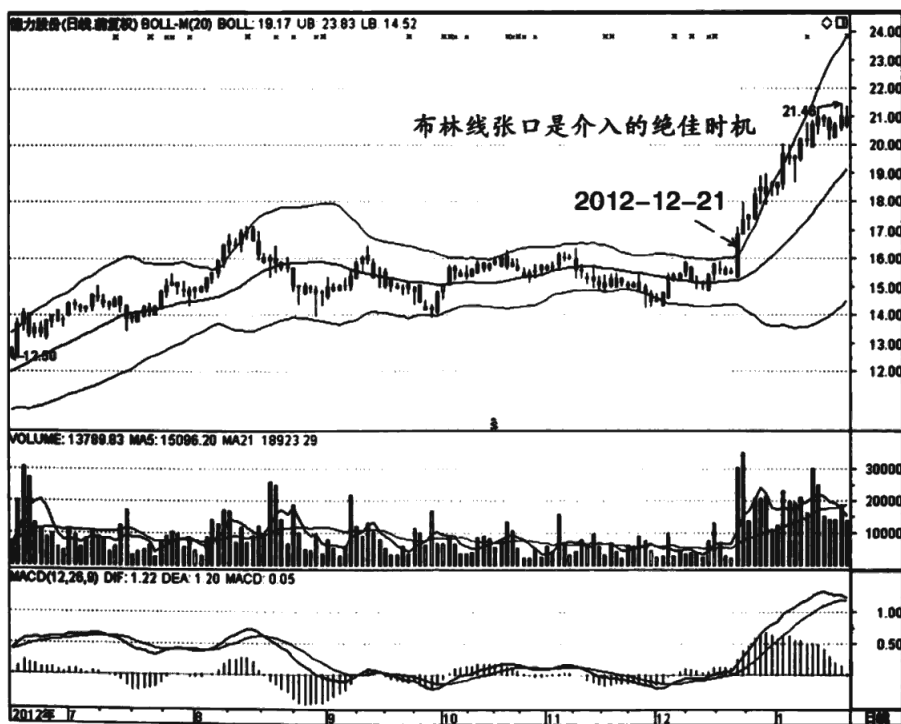

图 4-48 华平股份 300074

第五章

会卖才是师傅

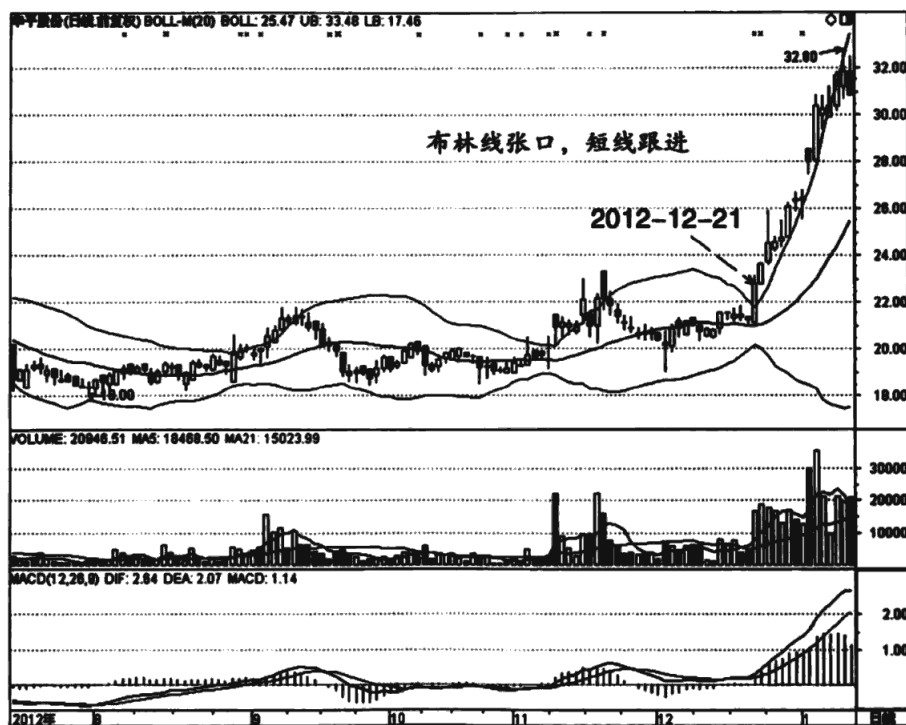

何时卖出股票确实是一件非常棘手的事情。很多投资者既感叹自己捂不住股票，又经常对自己的贪心悔恨不已。说来说去就是在不恰当的时机持有或者卖出股票。能否在合适的时候卖出股票，成为你最终盈利多少的关键，不能过早，也不能过晚，要恰到好处。当然，非常精确地卖出股票是不太可能的，只能说在合理的时间范围内卖出股票，从而达到相对满意的结果。

容易出现反转的压力位

1. 前期盘整区域

盘整区域是筹码密集区，这个不难理解。一旦这种盘整区域被跌破，就意味着这个位置聚集了众多套牢盘。后市股价反弹到这样的盘整区域时，必将面临巨大的解套压力，也往往会就此形成反弹高点。这里要特别指出的是，盘整区域形成的压力位不是下档的水平线，而是整个盘整区间。在实战中即使股价突破了盘整区域下档的水平压力线也不代表已经消解了压力，要看能不能突破整个区域。因此当股价反弹到盘整区域的时候，一旦主力力量不够，很容易形成反转走势，投资者应该小心。

如图5-1所示，粤传媒2012年12月27日跳空大涨，但是成交量急剧放大，并不是个好现象，大资金出逃迹象明显。这个位置是个重要的压力位，我们看左侧的走势就很清楚。这个地方曾经长时间盘整，最后破位下跌，显然累积了众多套牢盘，对后市形成巨大压力。该股连续快速拉升到这个位置，面临的就是套牢盘的解套，成交量大幅放大就是表现。因此投资者在放出巨量的时候应该适当减仓，防范股价见顶回落。

如图5-2所示，富春环保2013年1月15日长阳线拉高，走势非常强悍，很多投资者忍不住要跟进，不过这个位置并不是一个好的买点。因为其





图 5-1 粤传媒 002181



图 5-2 富春环保 002479

左侧是一个盘整区域，显然积累了众多套牢盘，对后市的反弹形成巨大压力。当股价反弹到前期的盘整区域时，必然引发套牢盘出逃。假如主力不能全部吸纳这些套牢盘，很可能就此见顶。次日该股平开低走，股价大幅收低，压力显现，投资者应该暂时出局。

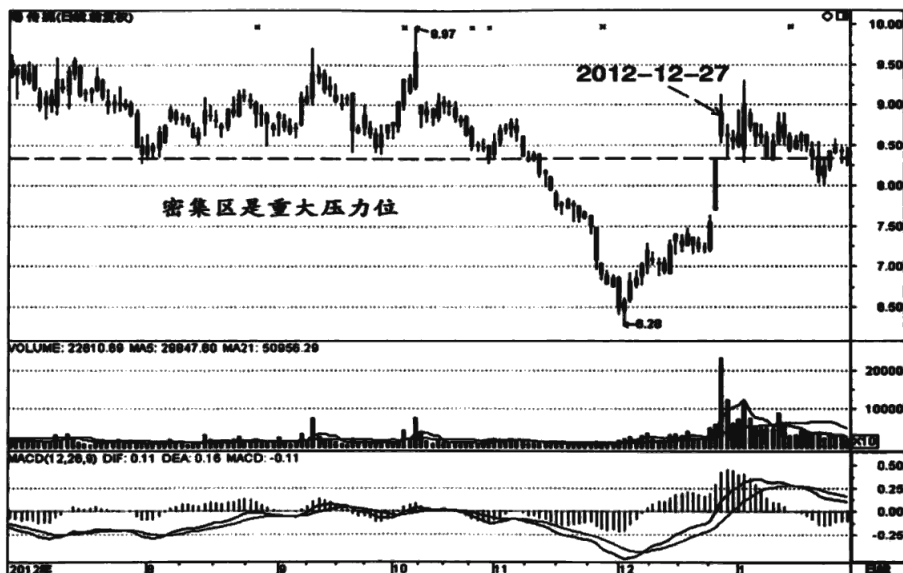
如图 5-3 所示，大湖股份 2012 年 12 月 24 日放量上涨，突破前期的盘整区域，看似要开始新的拉升，一般的投资者可能会跟进。但是这个位置我们要小心，因为股价开始进入前期的盘整区域了。此前该股在这个位置宽幅震荡，持续很久，后来破位下跌，显然有很多套牢盘聚集在此。次日该股放量回落，说明卖压较大，投资者应该止损出局。进入重要的压力区后出现放量下跌的走势，投资者应该格外谨慎。

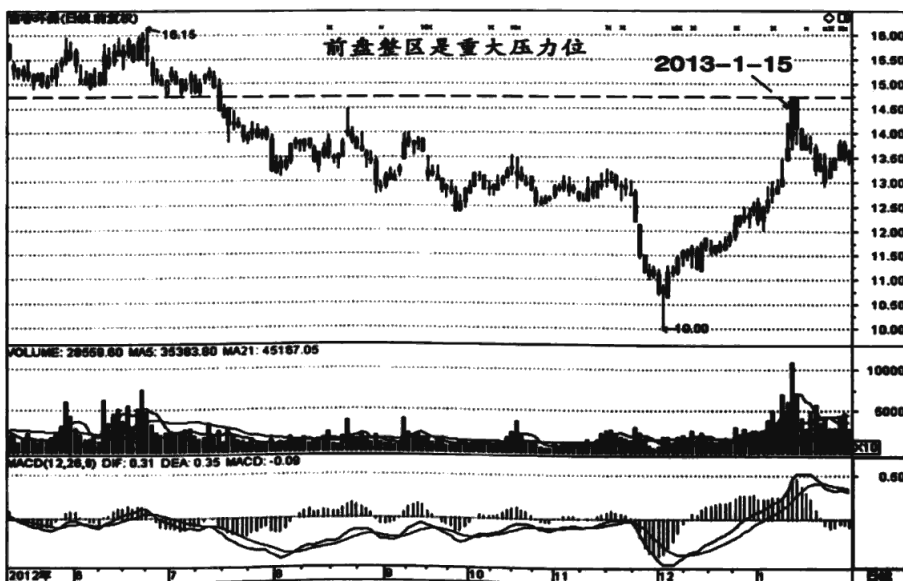

图 5-3 大湖股份 600257

2. 前高、前低位置形成的压力位

高点处有套牢盘，这个压力我们很容易理解。前低形成压力则是因为前低本是支撑，一旦跌破就转换成压力。当股价反弹到前高或者前低形成的压力位时，一旦出现放量滞涨甚至反转下跌，我们就可以判断主力无意冲关，很可能就此形成阶段高点，需要暂时出局。

如图 5-4 所示，宜安科技 2012 年 12 月 28 日放量涨停，走势非常强劲，同时形成一个多头炮的格局，估计很多投资者会追击。不过这个地方有较大风险，是一个明显的前高压力位，投资者应该谨慎。另外该股当日即使涨停也没突破前高，不宜追击。次日该股冲高回落，成交量急剧放大，主力资金

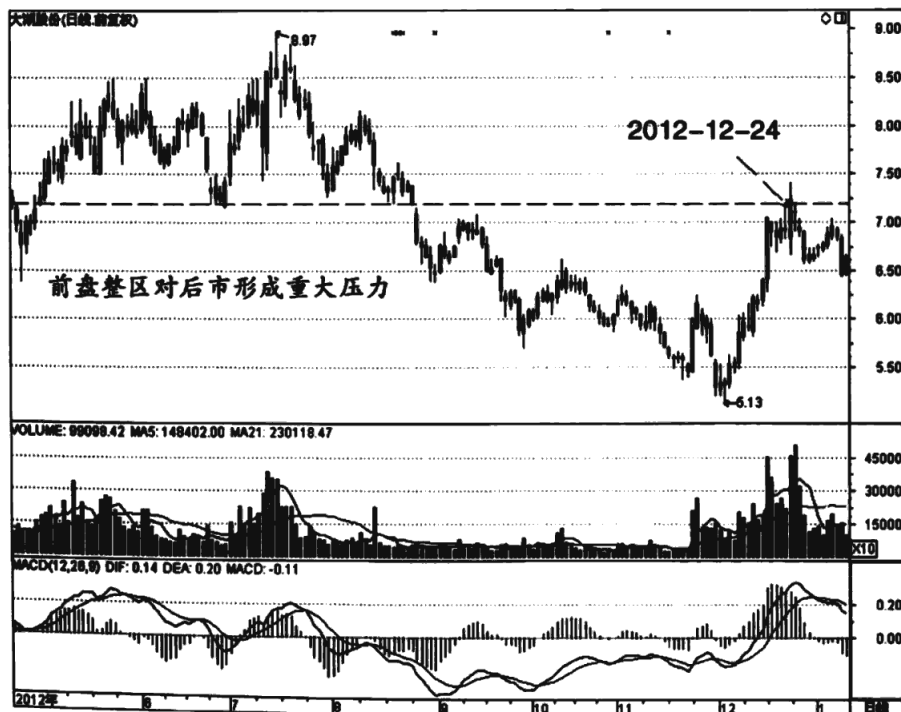

图 5-4 宜安科技 300328

出逃明显，投资者应跟随出逃，而不是进场。

如图 5-5 所示，长信科技自低位反转上行，走势一直非常强劲。2013 年 1 月 15 日继续拉升，收出中阳线，看似还能上涨。不过这个位置非常敏感，是重要的压力位，需要小心。该压力是由多头高点重合而成，压力非常大。次日该股冲高回落，压力显现，投资者应该先减仓应对。此后该股继续回落，波段上涨结束。

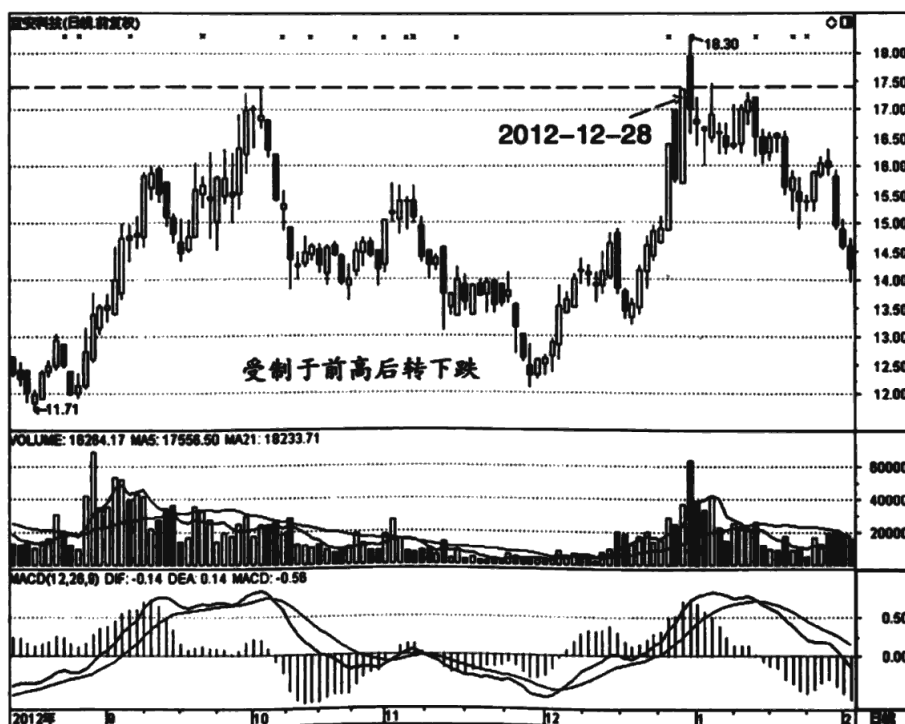

图 5-5 长信科技 300088

如图 5-6 所示，维维股份 2012 年 11 月 7 日长阳线拉升，走势非常强劲，但我们还是要警惕。这个位置是一个重要的压力位，左侧曾经是一个低点的支撑位，后市一根长阴线跌破这道支撑，支撑变成了压力。如今反弹到

这里，投资者自然要小心。该股次日放量滞涨，投资者应该先出局，别被当日的小阳线迷惑。

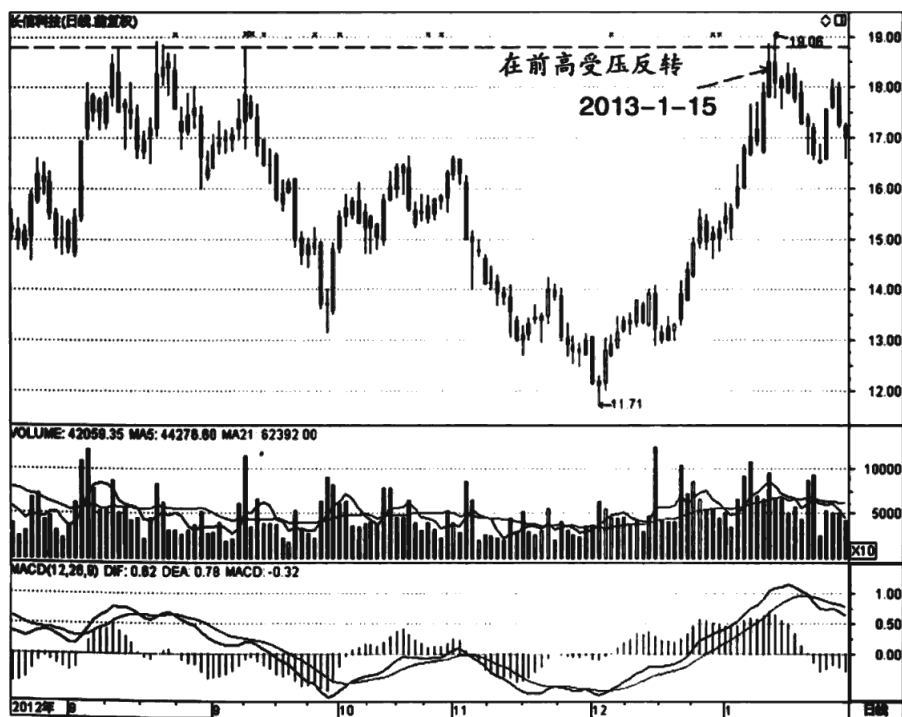

图 5-6 维维股份 600300

短线敏感的止盈点

1. 日落 K 线组合

太阳落山表示一日将尽，日落 K 线指后面一根阴线的收盘价低于前日



阳线的最低价，就像太阳已经沉没于地平线。这是多空逆转的表现，进入空头优势的走势。如果说阳线是多头攻击的表现，具有一定的支撑作用，那后面的阴线则是完全压制了多头，初步攻克了多头的防线。在股价加速上升后走出日落 K 线组合往往是股价反转的信号，需要暂时出局。不过具有典型市场含义的日落 K 线组合应该是中长阳线加中长阴线的组合，如此才能体现多空战斗的结果。假如只是小阳线和小阴线则是盘局，无助于体现多空力量变化。

如图 5-7 所示，天瑞仪器 2012 年 10 月 25 日跳空涨停，这是连续第二个涨停板，看似非常强势。不过涨停当日成交量巨幅放大，资金出逃迹象明显，不是好兆头。当然，既然涨停就没有理由卖出股票，可以持股观望，但



图 5-7 天瑞仪器 300165

显然不适合追涨。次日低开后快速跳水，全日几乎跌停收盘。两根 K 线形成日落组合，即第二根 K 线的收盘价已经低于前一日最低价。这是股价反转的典型标志，多空已经完全逆转。该股短期涨幅较大，真正反转的可能性也比较大。从成交量看，两日都放出天量，资金疯狂出逃，我们还是回避为妙。虽然此后该股有反弹，但已经难以阻止股价下跌的凶猛走势，后市该股跌幅巨大。

多伦股份时不时有惊艳的发挥。如图 5-8 所示，该股在 2012 年中有两波快速的上涨，在当时的弱势环境下算是表现不错。2012 年 6 月 13 日，该股大涨收出中阳线，但是没有突破前高，不宜追击，持股者可以继续观望。次日该股低开低走，收盘价已经低于前日最低价。两根 K 线形成日落组合，

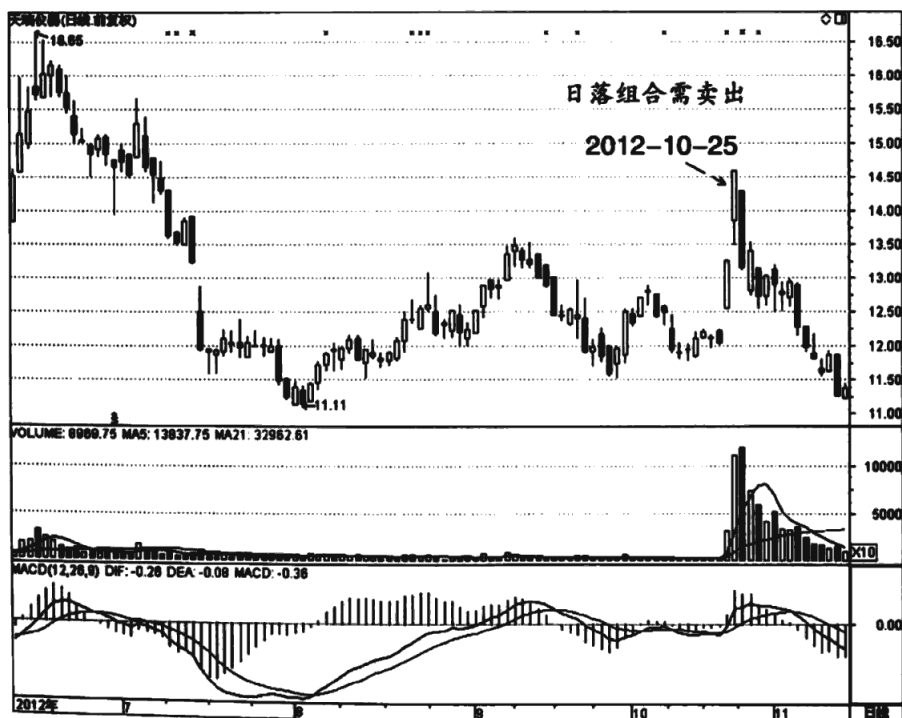

图 5-8 多伦股份 600696

表明多空已经完成转换，进入空头强势的走势，投资者应该及时止盈。结合整体背景，该股两波上升，涨幅不小，此时反转也不足为奇。此时出现日落组合，我们理应视为止盈的信号。

如图 5-9 所示，东软载波一波快速拉升，股价突破前高，看似前途无量。2012 年 5 月 10 日，该股继续冲高，但拉升动力不足，最后收出小阳线。当然这根小阳线并非见顶信号，也很可能是上升途中的一个中继调整，可以继续持股。不过次日的走势给出了明确的反转信号。次日该股低开跳水，当日跌停，单从这个跌停我们就可以判断反转走势确立。从 K 线组合的角度看，两根 K 线形成日落组合，多头防线已经崩溃，空头占据绝对优势，反转之势非常明显，盘中我们需要赶紧出逃。从成交量看，跌停当日成交量大幅

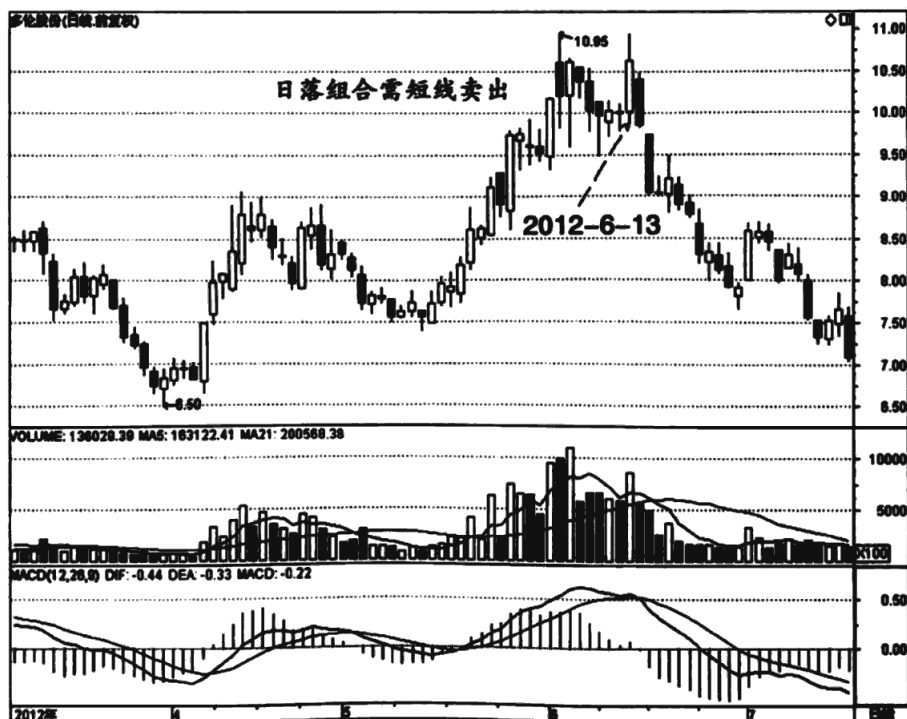

图 5-9 东软载波 300183

放大，资金不计价格疯狂出逃，从盘中可以明显看出，持股者自然也需要跟随出逃，不要存有高点卖出的幻想。

2. 高开长阴线

股价进入加速上升阶段，但某日高开低走，收出长阴线。这种高开长阴线往往是见顶信号，需暂时出局。高开低走，股价大幅杀跌，说明空头来势汹汹，实力不凡，很可能是反转信号。虽然也有可能是凶悍的洗盘，但等后市能吞没该阴线再回补不迟。

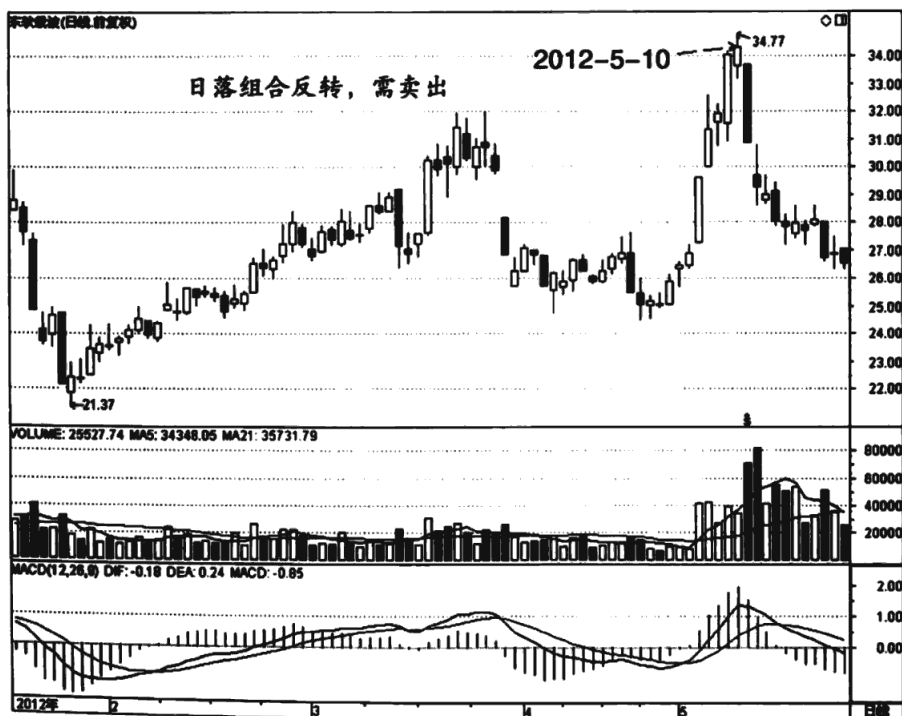
如图 5-10 所示，和晶科技 2012 年 8 月 23 日涨停，涨停自然可以继续持股，这没什么疑问。次日延续前日强势，大幅高开，但只是略微冲高即反



图 5-10 和晶科技 300279

身下挫，最后收盘在前日大阳线中段之下，K线为一根长阴线。这根长阴线显示了超强的空头实力，否则下杀幅度不会那么大。鉴于该股前期涨幅巨大，如今空头大显身手，来势汹汹，虽然股价没有跌破前日大阳线，但筹码显然已经大幅松动，获利盘疯狂出逃，下跌之势已经初步形成，持股者还是落袋为安最好。当然不排除洗盘可能，若是洗盘，等后市吞没该长阴线后，可做短线的买入操作。

如图 5-11 所示，方大集团 2012 年 9 月在重大利好消息的刺激下有一波超强的短线飙升，连续三个涨停在当时的弱势环境中非常引人注目。不过这种拉升通常是一锤子买卖，不会有第二波行情。因此找个相对的高点卖出非常重要。三个涨停板后的 2012 年 9 月 11 日，该股继续高开，但开盘后快

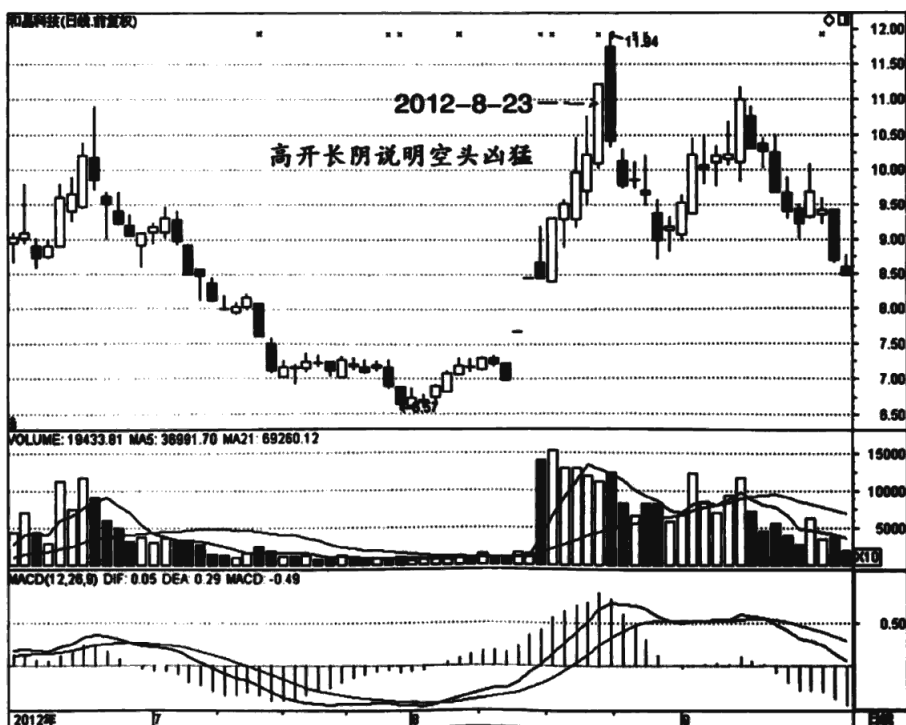

图 5-11 方大集团 000055

速下跌，最后收出长阴线。虽然当日该股只是下跌3个点，也没有走出日落组合，但是高开低走，空头下杀的幅度已经非常大。说明空头实力不凡，投资者应该意识到风险已经来临，最好落袋为安。

汉钟精机是2012年地热题材的龙头股，表现强劲非凡。如图5-12所示，汉钟精机2012年10月19日继续高开，好像要延续前日涨停的强势，可惜好景不长，很快掉转直下，到收盘已经是长阴线。两根K线虽然没有形成日落走势，但阴线也接近吞没前日长阳线，足见空头的实力。由于该股当日大幅高开，然后直线打压，振幅超过一个跌停板，显示了空头的超强实力。当然这里的空头实力无非是说主力愿意不计价格抛售，也反映了经过快速拉升后涨幅实在有点大，不计价格出逃也是情理之中。既然主力疯狂出

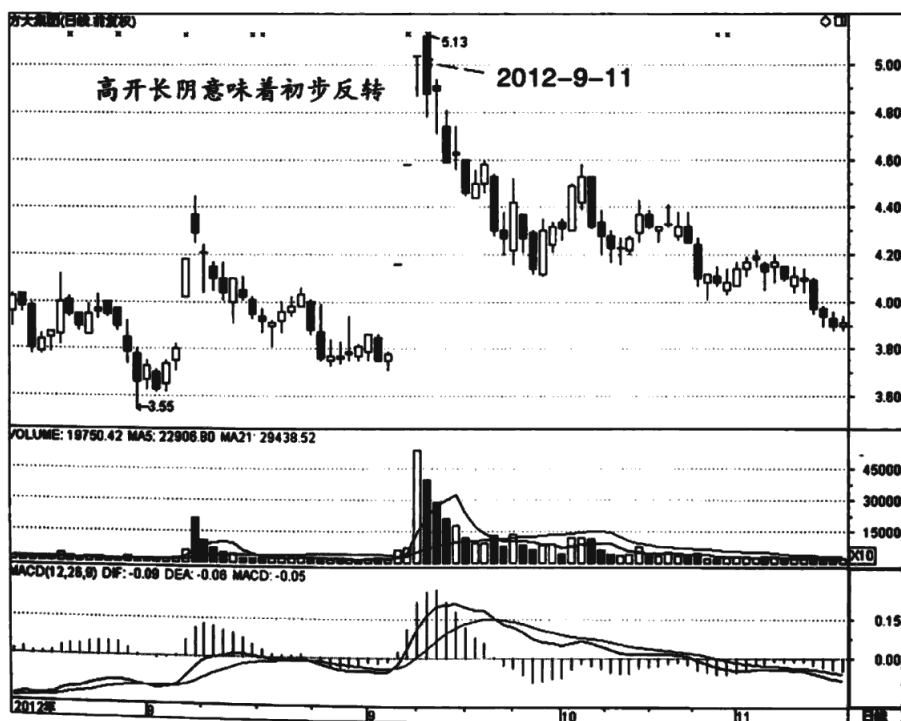

图5-12 汉钟精机 002158

逃，投资者也没有理由坚持。虽然此后两天还有反弹，但不要以为这是常规动作，很多股票可能直线下挫，不再给你逢高出局的机会。

3. 避雷针

避雷针是市场熟知的称谓，指很长上影线的K线，实体不论阴阳，上影线是实体的3~4倍以上。避雷针是日内冲高回落的表现，即多头拉高股价，但遭到空头大力打压，导致股价大幅回落。如果避雷针出现在股价加速上升阶段，往往是走势反转的先兆，需要减仓应对，甚至清仓出局。避雷针配合成交量大幅放大更是体现空头的实力，需暂时出局回避。

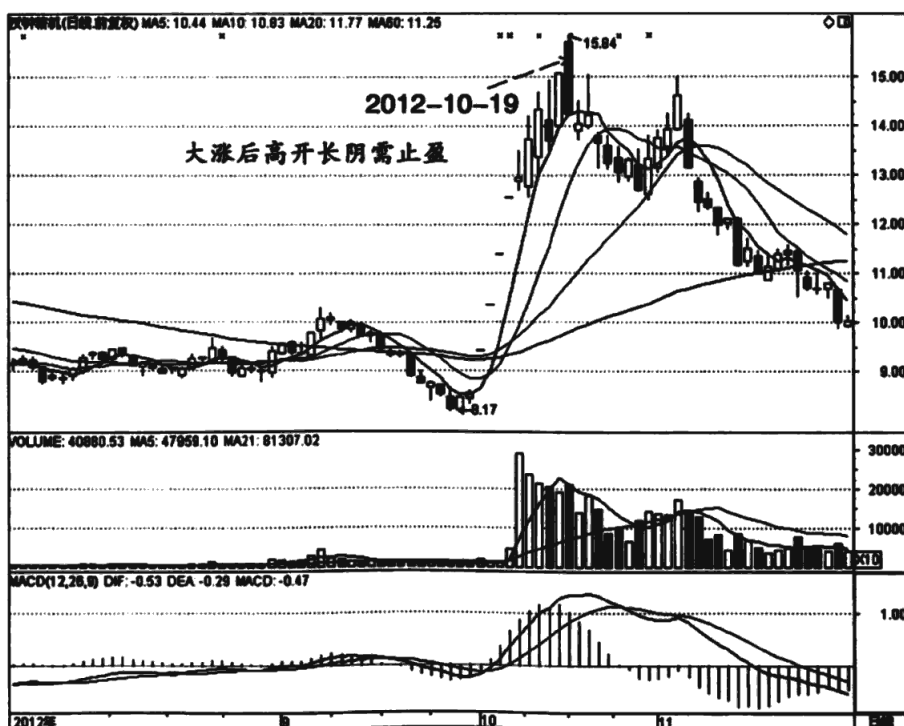
如图5-13所示，光线传媒2013年1月4日冲高回落，当日收出超长



图5-13 光线传媒 300251

的上影线，上影线是实体的4倍以上。这样一根上影线，显然是空头打压的结果，而且当日成交量大幅放大，表明大量资金出逃。虽然当日实际股价略微上涨，但空头强势攻击的态势已经形成，投资者应该大量减仓，锁定利润。次日该股跳空下跌，反转基本确立，就需要清仓出局了。

如图5-14所示，新疆天宏2012年10月16日低开高走，但最后大幅收低。这根K线是很明显的空头占优，因为几乎以最低价收盘，与盘中的最高价相距甚远。也就是说空头把股价大幅压低，足见其实力。从成交量看，当日的成交量维持在较高水平，而股价大幅下跌，只能说明资金大肆出逃，反转态势初步形成，投资者只能跟随出逃。

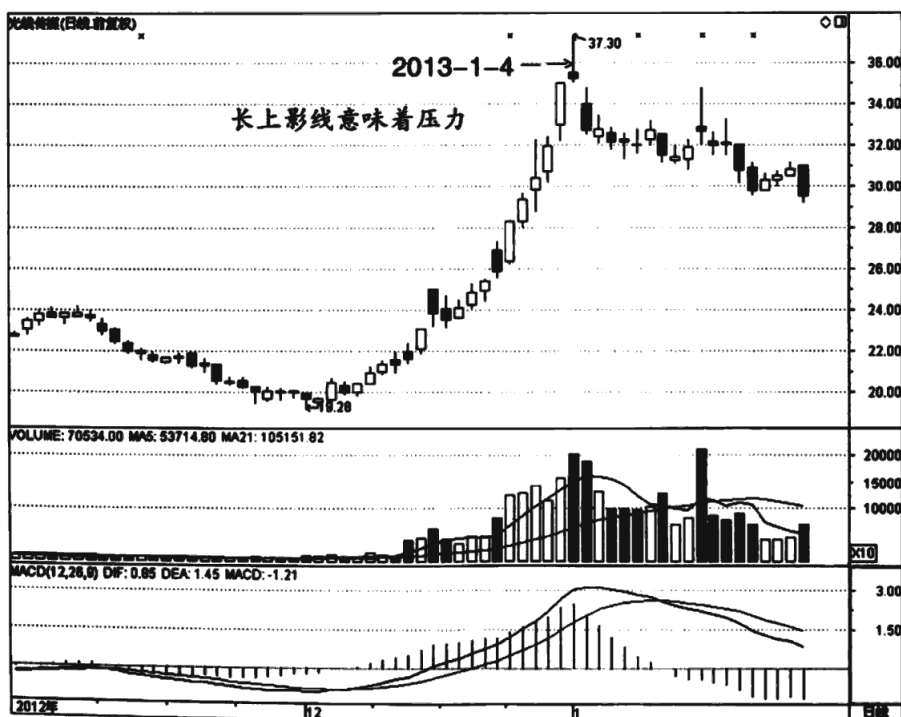

图5-14 新疆天宏 600419

本例这根避雷针发生在两个涨停板之后，短线获利盘积累甚多，冲高回落意味着短线很可能反转下跌，投资者必须提高警惕。

如图5-15所示，好想你2012年10月11日冲高回落，留下很长的上影线，即走出避雷针的走势。这根避雷针见顶的意味很浓，因为恰好出现在前高位置。这说明前高的压力巨大，暂时难以逾越。鉴于该股这个波段的涨幅已经很大，又恰逢前高压制，此时出现避雷针这样的典型见顶信号，暂时出局是合理的。不过这并不是必然的见顶信号，震荡后消化前高压力，后市突破前行也不是没可能。只是迫于眼前的压力，股价又冲高回落，暂时锁定利润较为明智。即使未来突破前高，那时再进场也不迟。作为一个阶段的炒作，此时告一段落是合适的选择。

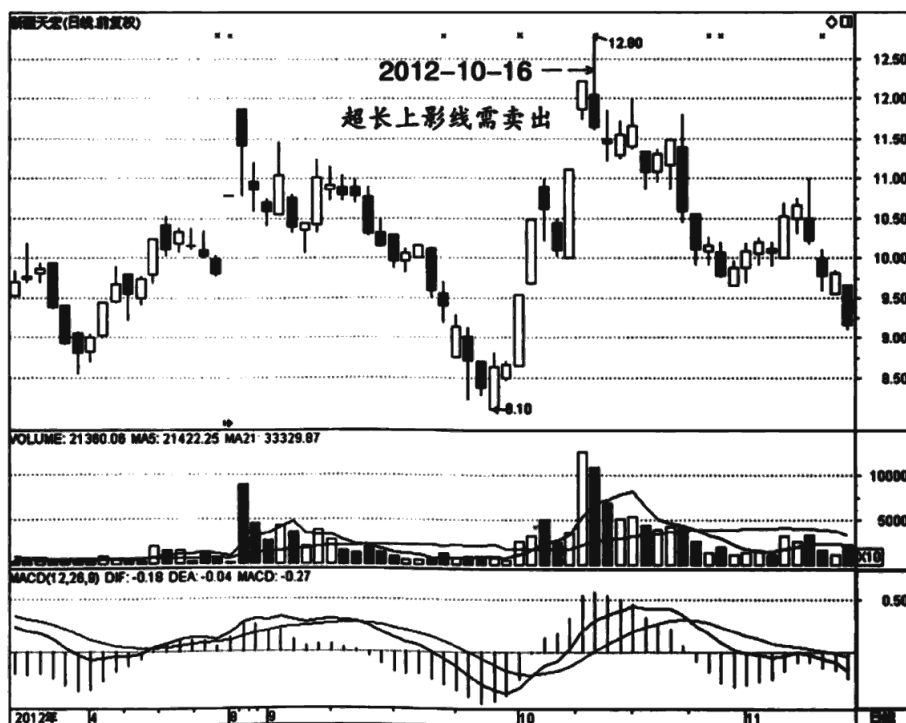

图 5-15 好想你 002582

三、参考成交量判断头部

1. 异常巨量

坊间通常认为放量上涨是健康的，事实上这种看法非常片面。在拉升过程中成交量大幅放量固然能显示买方积极，但反过来也说明卖方很踊跃。主力出逃最常见的方式就是在放量拉升中暗中出货。因此在股价急速拉高的时候，假如出现巨量现象，我们就要警惕主力出货，甚至需要先行减仓应对。在快速拉高后，如果出现伴随巨量的冲高回落走势，就更是主力出逃行为，需坚决回避。

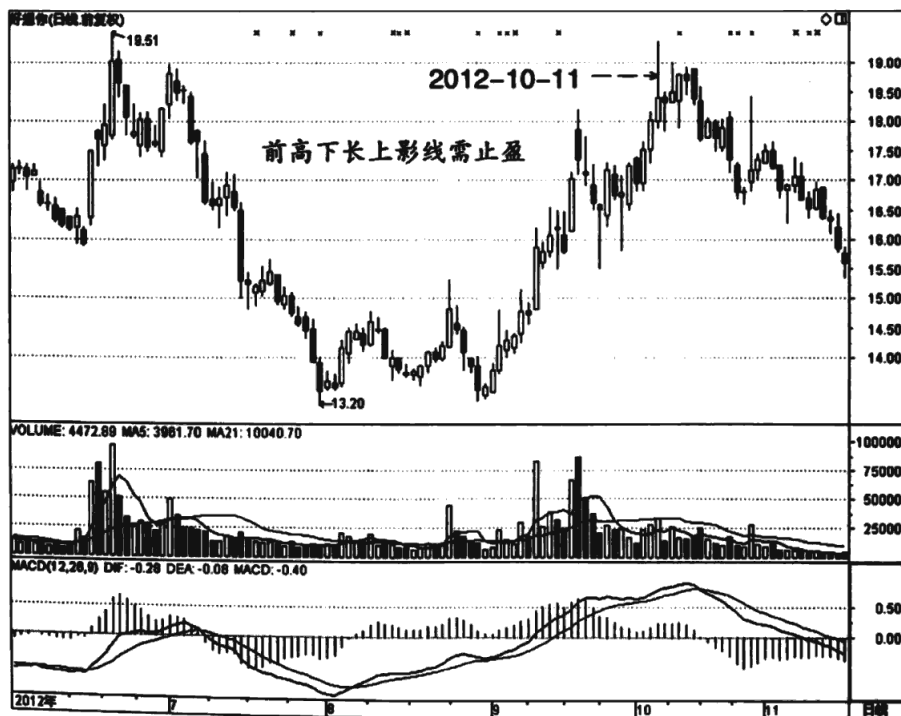
如图5-16所示，西南合成2013年1月4日大幅高开，但高开低走，最后只是略微收涨，空头压回的幅度极大，显示了空头较强的实力。从成交量看，当日成交量急剧放大，配合场面的股价下压，只能说明大资金出逃。鉴于前面已经有两个涨停，短线涨幅甚大，积累的获利盘也很多，出现出逃现象很正常。当然也不能排除这是换庄。当下要做的是及时止盈，锁定利润。至于后面经过调整后进入下一波拉升，则是第二个回合的操作，不要混同。这样做的好处是避免股价就此见顶，确保利润不流失，毕竟巨量高开低走是极具风险的。

如图5-17所示，华伍股份2012年10月23日大幅高开，但开盘后直接下跌，最后收出光头中阴线。不过当日还是收涨4个多点，即最后是一根伪阴线。4个多点涨幅的伪阴线自然还是多头强势，但是当日的巨大成交量令人担忧。这种天量的成交自然表明了主力大资金出逃，后市堪忧。虽然当日未形成反转，但空头出击的态势非常明确，投资者应该先减仓规避风险。至于这根伪阴线是否为中途换庄，则要后面验证。如果后市不继续下跌，甚至





图 5-16 西南合成 000788



图 5-17 华伍股份 300095

回升，则很可能是换庄，那时再进场也不迟。可惜次日该股继续下跌，反转基本确立，需要清仓出局。

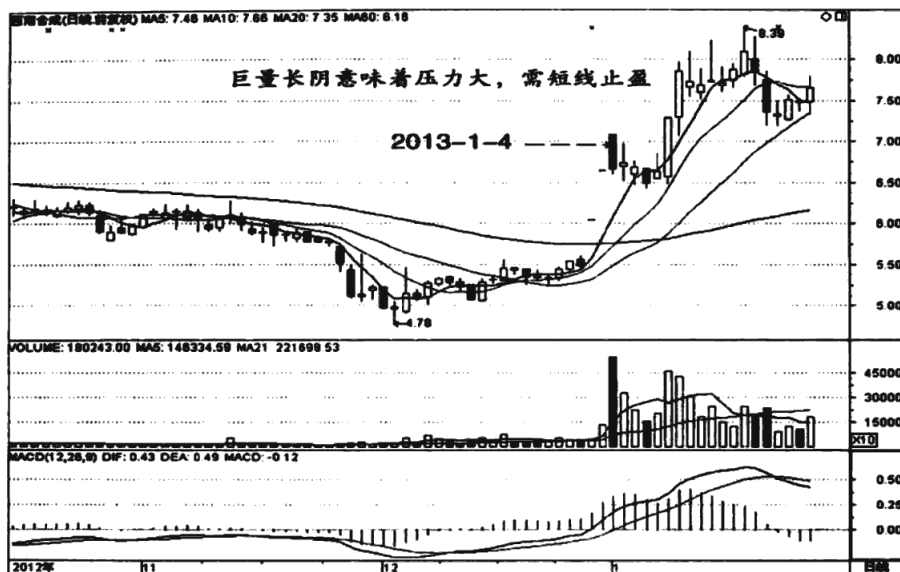
如图 5-18 所示，高新兴 2012 年 9 月 10 日涨停。这个涨停已经是连续第四个涨停，可见该股的强势。不过这个涨停已经发生了质的变化，它跟其他三个涨停有很大的区别，最大的区别就是成交量。前面三个涨停量极小，特别是两个一字涨停，几乎没什么成交量，说明筹码非常稳定，没有多少出逃的筹码。既然都不出逃，说明还继续看涨，那么持股就是唯一的选择。可是第四个涨停爆出了巨大的成交量，就存在问题。虽然当日也是涨停，但巨大的成交量说明卖盘非常大，出逃的资金非常多，不排除主力在涨停板上出货。大资金出逃已是不争的事实，在已经有四个涨停板的背景下，应首先减

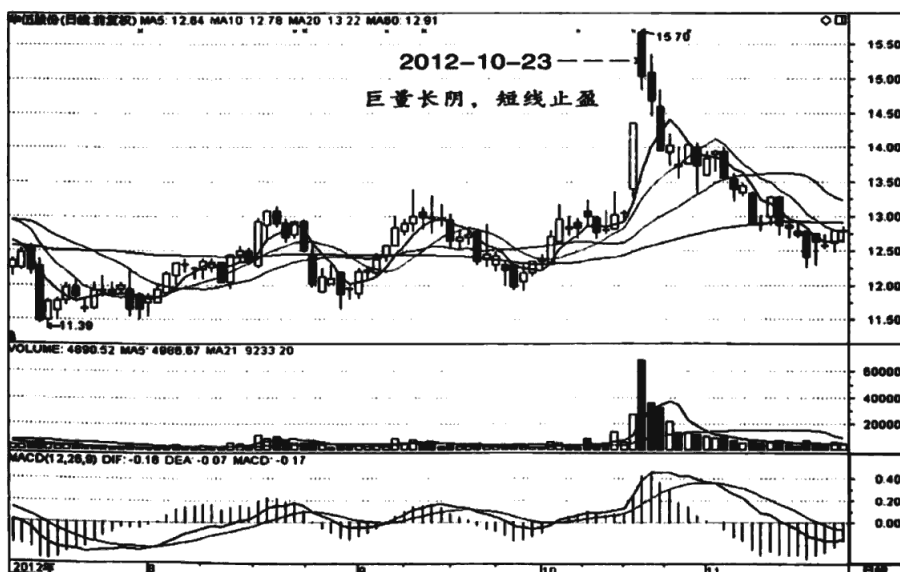

图 5-18 高新兴 300098

仓锁定利润。当然巨量未必是头部，也可能是换庄，换庄成功后也许有第二波上涨。不过在当时的背景下，有第二波机会时再进场也不迟，应先了结这一波的操作再说。

2. 放量滞涨

放量滞涨是一个相对概念，简而言之就是成交量放大，涨幅却不大。在实战中我们可以就近对比，在股价快速拉升的尾声，成交量大幅放大，但是股价的涨幅在收敛，比不上前面量小时的涨幅。为什么会出现放量滞涨现象？只能说明巨大的成交量里面很多是出逃的资金，所以股价没有跟随上涨。当出现放量滞涨现象的时候，投资者应该提高警惕，稳妥的投资者可先行出局。

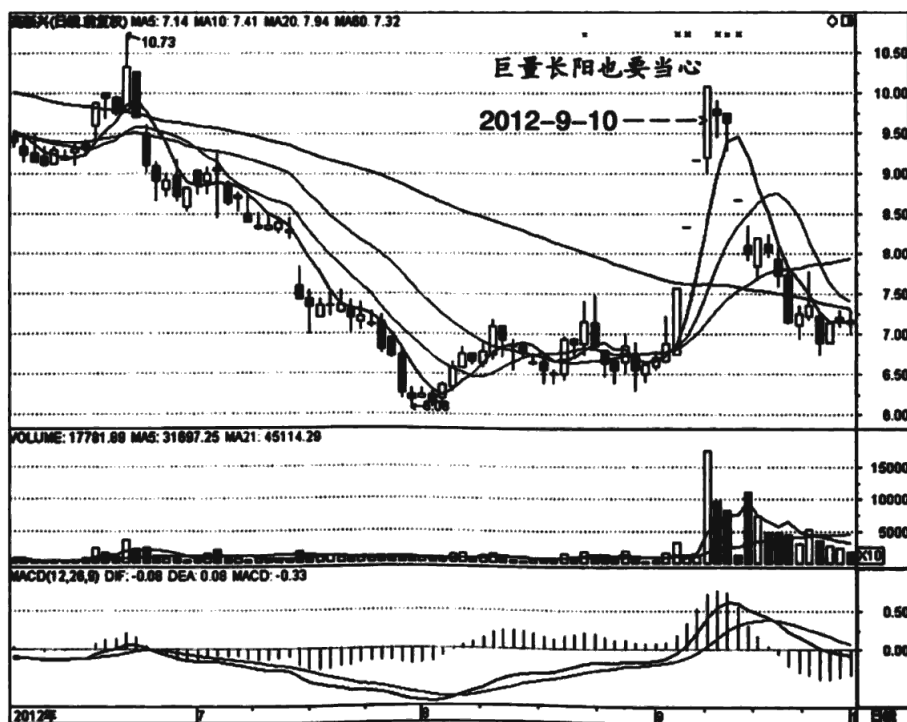
如图 5-19 所示，南京化纤在 2012 年 10 月有一波短线的快速拉升，短



图 5-19 南京化纤 600889

线投资者应该如何弱市中把握短线牛股呢？该股平均线由黏合转向发散是一个买点，卖出则可根据成交量操作。10月11日该股继续上涨，但是当日只收出小阳线，而成交量却急剧放大。这是典型的放量滞涨，巨大的成交量都无力大幅推高股价只能说明有主力资金在趁机出逃。仅凭这一点我们就可以判断出该股将形成阶段高点，可先行出局观望。

永生投资是2012年的超级牛股之一，我们看看它是如何见顶的。如图5-20所示，永生投资在高位震荡，有盘头迹象。只是该股时不时涨停，导致投资者缺乏应有的警惕。事实上当时该股出现了多次放量滞涨现象，是主力出逃的表现。比如2012年8月8日冲高回落收出小阳线，当日成交量明显放大。这是典型的放量滞涨，一般投资者都能看出主力资金在撤离。既然

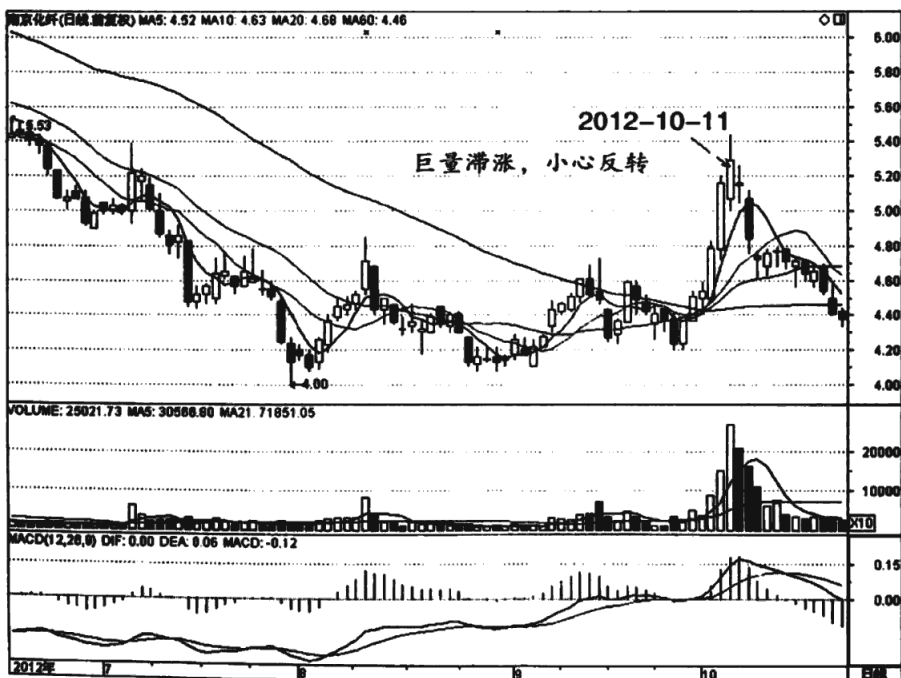

图 5-20 永生投资 600613

主力在出逃，投资者就应该跟随减仓，不能贪心。因为即使还能略微冲高一点，也已经是鸡肋行情了。

民生银行是2012年底走出的大牛股，我们前面有所分析，这里再分析一下它怎么见顶的。如图5-21所示，民生银行前期一直稳健上升，成交量也很平稳。不过2013年2月4日该股出现了一个不和谐的信号，放量滞涨。当日成交量明显放大，但涨幅非常有限，只收出小阳线。对比前一日的量价我们就知道这是典型的放量滞涨。放量滞涨说明有主力资金在暗中出逃，导致虽然成交量继续放大，但无法推高股价。放量滞涨的时候投资者应该跟随减仓，后市该股放量下跌则可清仓出局。

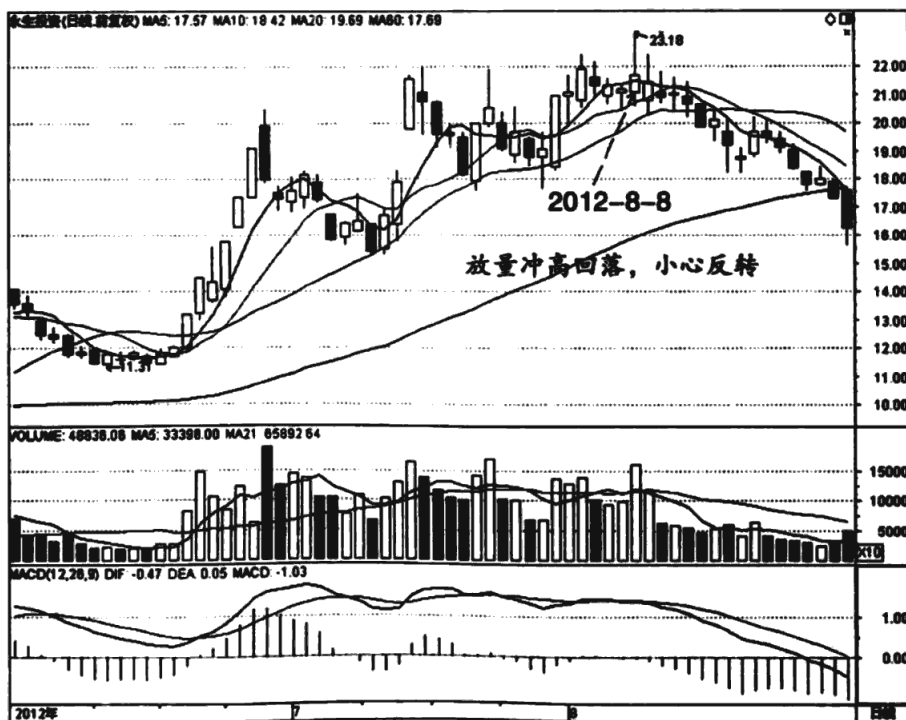

图 5-21 民生银行 600016

四、指标的见顶信号

1. MACD 指标顶部大背离

MACD 指标顶部大背离指股价上涨，但指标数值却在走低。这需要比较两波临近的上涨才能看得出来。第一波拉升完毕后调整，然后接着拉升，此时股价创出新高，但指标的数值不及第一波的峰值，甚至明显走低。这就是大背离，说明此时的上涨是虚张声势，很可能是主力诱多，反转在即，投资者应该逢高出局。MACD 指标顶背离的正确率比底背离要高，投资者可适当参考。

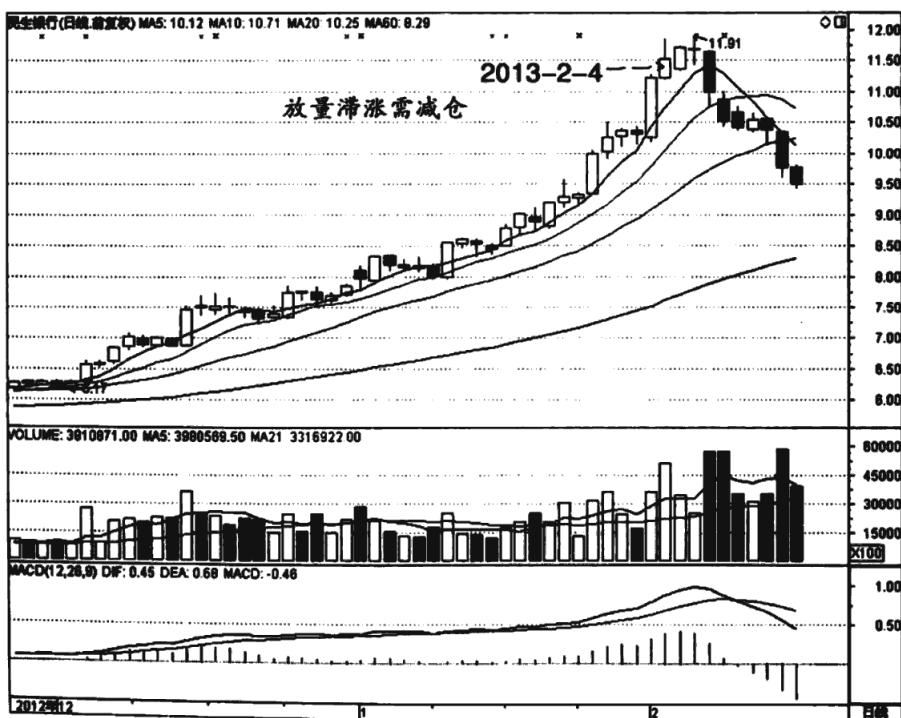
如图 5-22 所示，探路者前期震荡上升，整体涨幅不小。2012 年 8 月 14 日该股突破前高，看似新一轮拉升的开始。不过此处的突破有一个重大隐患，那就是股价创出新高，MACD 指标值却远低于前波峰值，呈现出明显的背离。背离说明拉升动能不足，很可能是假突破，意味着后市不久将反转下跌。因此出现背离时要谨慎，千万别追高，持股者甚至需要逢高减仓。该股此后果然反转下行，阶段性头部形成，顶背离产生了巨大的威力。

如图 5-23 所示，辉隆股份在一波快速拉升后继续震荡上升，看似保持了较强的走势。2013 年 1 月 22 日，该股突破前高，通常预示着股价进入新的拉升波段，是短线介入的时机。不过我们建议谨慎对待这种突破，没有别的原因，就是 MACD 指标产生了明显背离，即股价创出新高，但指标值却没有相应创出新高。这反映了盘面的突破是外强中干，上升动能不足，很可能反转下跌。该股此后的走势也证明了背离的威力。因此出现背离特征时，非但不是买入时机，反而是逢高卖出的时机。





图 5-22 探路者 300005



图 5-23 辉隆股份 002556

如图 5-24 所示，陆家嘴 2013 年 1 月 22 日盘中飙升，股价突破前盘整区间，这是不是一个追击的时机呢？应该不是，且不论当日大幅冲高回落，压力较大，单凭 MACD 指标已经背离这一特征就不适合追涨。虽然当日股价已经突破盘整区间，创出阶段新高，但是 MACD 指标值却没有跟随创出新高，呈现出明显的背离特征。这说明上涨的动能不足，很可能是假突破。因此此时不但不是买进时机，反而要择机逢高出局。此后该股果然快速回落，虽然还没破位，但证实了背离时不适宜追击。另外该股虽然创出新高，MACD 指标却没有产生金叉。这也是一个不利的表现，需要万分谨慎，最好减仓回避。

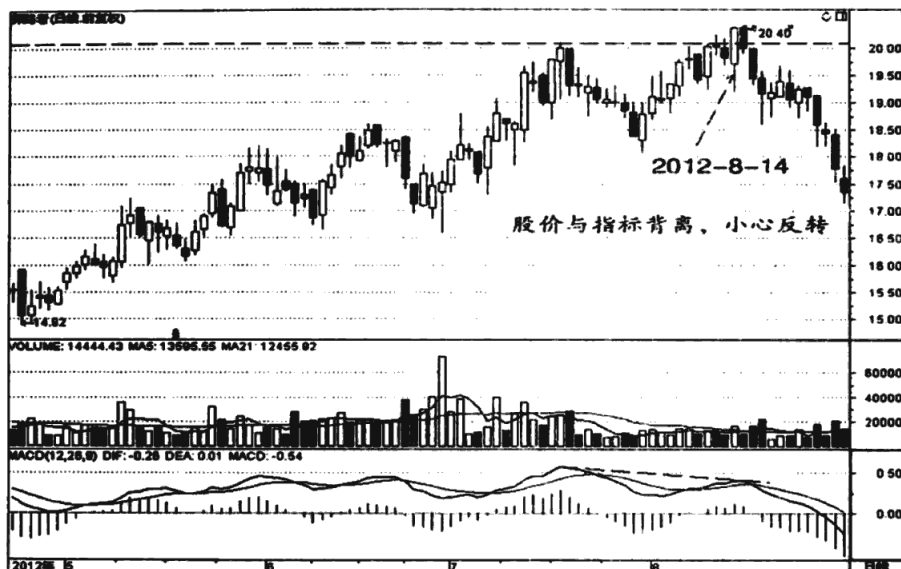

图 5-24 陆家嘴 600663

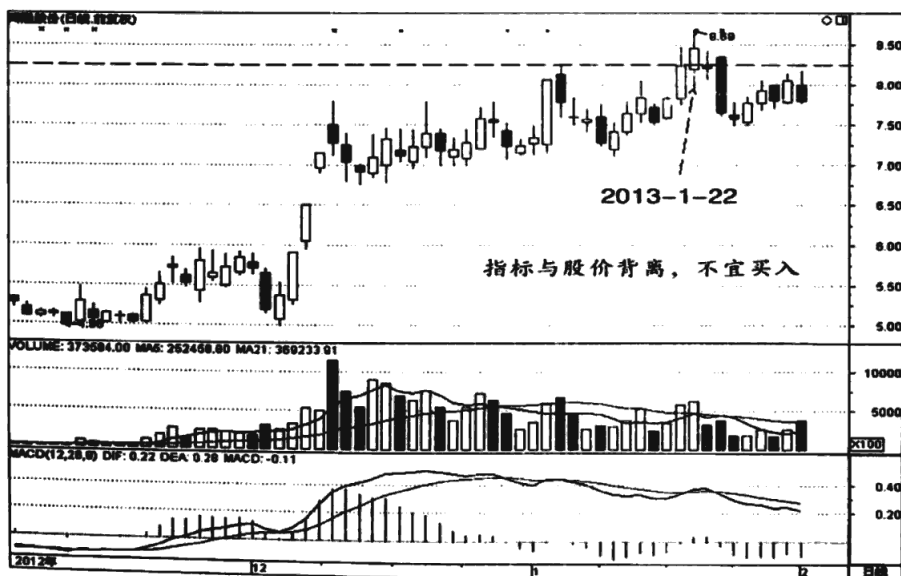

2. MACD 指标小背离

MACD 指标小背离指股价经过调整后进入第二波拉升，但是拉升的时候 MACD 指标的红柱比前一波红柱要短。这是短线拉升动能衰减的表现，也就是说第二波拉升的力度相对要弱。如果后市多头不能增强力量，很可能导致拉升夭折，甚至是假突破。因此出现 MACD 指标小背离的时候不宜追涨，此后股价一旦反转更要及时出局。

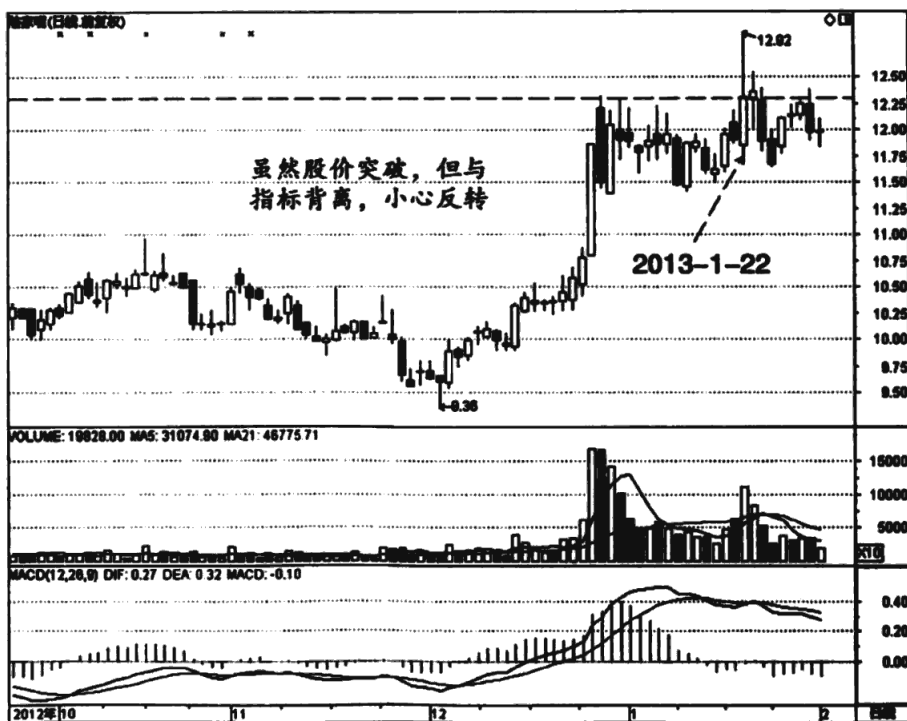
如图 5-25 所示，任子行 2013 年 1 月 14 日中阳线上涨，突破前期盘整区间，创出阶段新高，成交量适中，通常是极好的进场时机。可是该股此后连连下挫，甚至跌破前期的盘整区间。如果突破时买进只能止损。事实上这



图 5-25 任子行 300311

个突破有点瑕疵，那就是在突破拉升中动能不足，体现在 MACD 指标的红柱高度远低于前一波的高度，属于小级别的背离。当然这不是很严重的问题，只是后续不能增强力量的话走势有可能很快夭折。该股此后连续回落，跌破突破 K 线时就必须止损。

如图 5-26 所示，开能环保 2013 年 1 月 15 日长阳线大涨，当日成交量也成倍放大，股价成功突破前期盘整区间，是典型的突破走势，通常是投资者进场的时机。可是该股此后震荡回落，很快跌破突破 K 线，需要止损。这说明此突破有很大问题，是一个典型的假突破。从 K 线和成交量看都没有问题，唯一有问题的就是上涨的动能不足。上涨动能不足体现在 MACD 指标的红柱远没有前一波上涨时那么高，这也是一种背离，投资者需谨慎，最

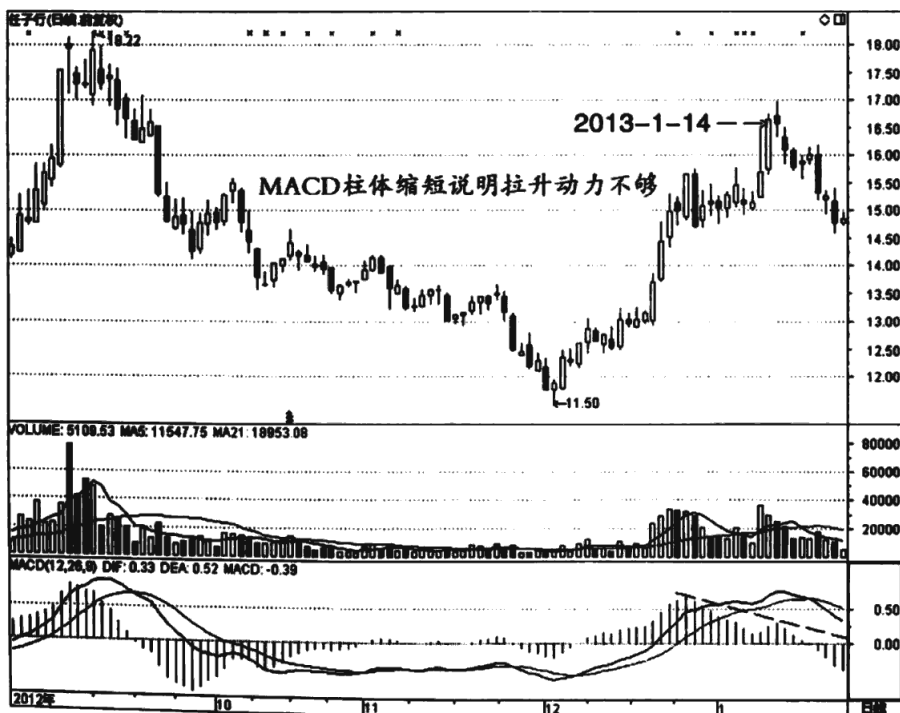

图 5-26 开能环保 300272

好不要第一时间进场，等股价回踩支撑线时再决定。万一仓促进场，一旦跌破突破 K 线就需要无条件止损。

如图 5-27 所示，中际装备 2013 年 1 月 14 日放量大涨，股价突破前高，一般会作为第二波拉升的起点，需要突破买点的投资者可以进场。只是该股随后连连下跌，股价跌破突破 K 线，假突破确认，需止损。这个假突破较难预判，无论是上涨力度还是成交量都没有什么瑕疵，最大的问题体现在 MACD 指标上。虽然突破当日股价大涨，但 MACD 指标的红柱极短，远低于前一波的最高点，形成一定程度的背离。这就需要小心，不要轻易进场，最好观察一下后续走势。仓促买进的投资者在跌破突破 K 线时需要无条件止损。

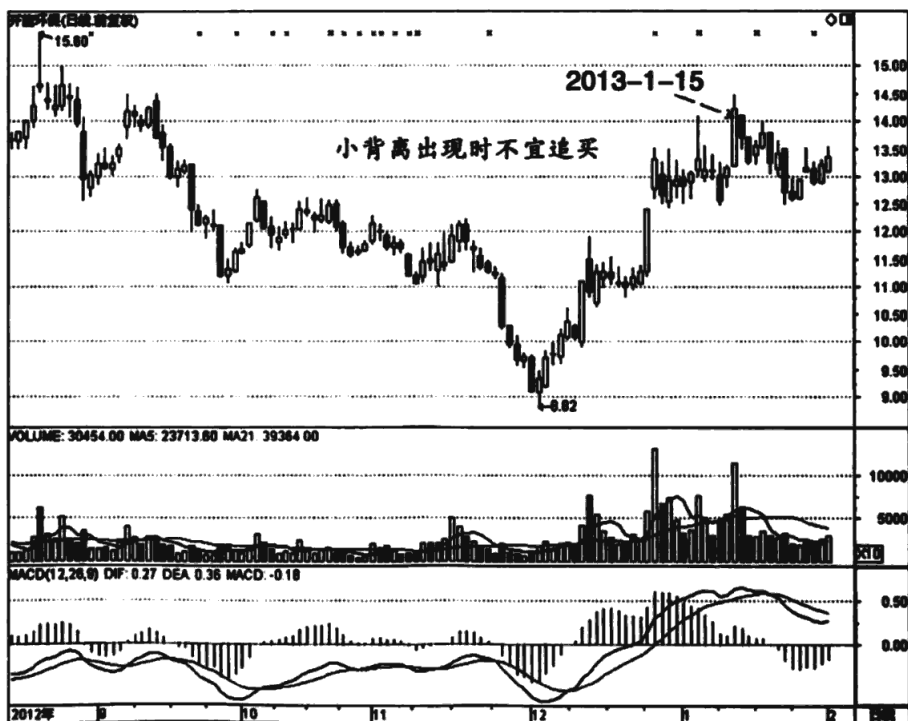

图 5-27 中际装备 300308

3. 平均线黏合后向下发散

平均线黏合说明多个周期的持股成本接近，往往是变盘征兆。假如平均线此后向下发散，则说明走势显然已经由盘整变成了下降趋势，投资者需止损出局。平均线黏合是蓄势的表现，一旦向下发散，空头攻击力度很大，跌幅往往也很大，投资者应该在第一时间出逃。

如图 5-28 所示，五粮液在 2010 年下半年震荡上升，整体涨幅不小，接近翻倍。该股到 12 月有所走弱，无力创出新高。12 月 20 日该股放量下跌，资金出逃迹象明显，投资者应该跟随出局。更为严重的是，该股经过这么一跌，平均线系统开始走坏，由此前的黏合状态变成了向下发散，说明整

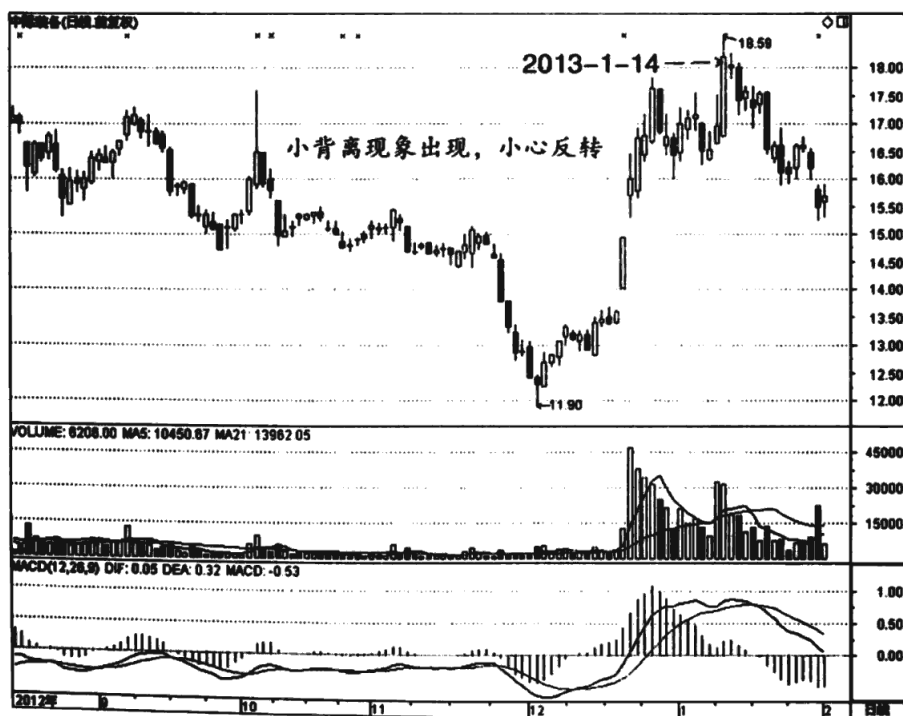

图 5-28 五粮液 000858



体走势开始向下，投资者需果断离场。平均线黏合是蓄势的表现，向下发散会形成很强的杀跌力量，投资者更应警惕。

如图 5-29 所示，巨力索具在一个位置长时间横盘，4 条平均线逐渐黏合在一起，很多投资者可能以为这是蓄势上涨，甚至有投资者迫不及待地进场潜伏。2012 年 11 月 15 日该股大幅下挫，同时平均线系统开始向下发散。此时我们要意识到这是暴跌的开始，持股的投资者应该果断止损。长期蓄势未必是上升，假如向下破位，攻势也非常猛烈，投资者必须无条件止损。

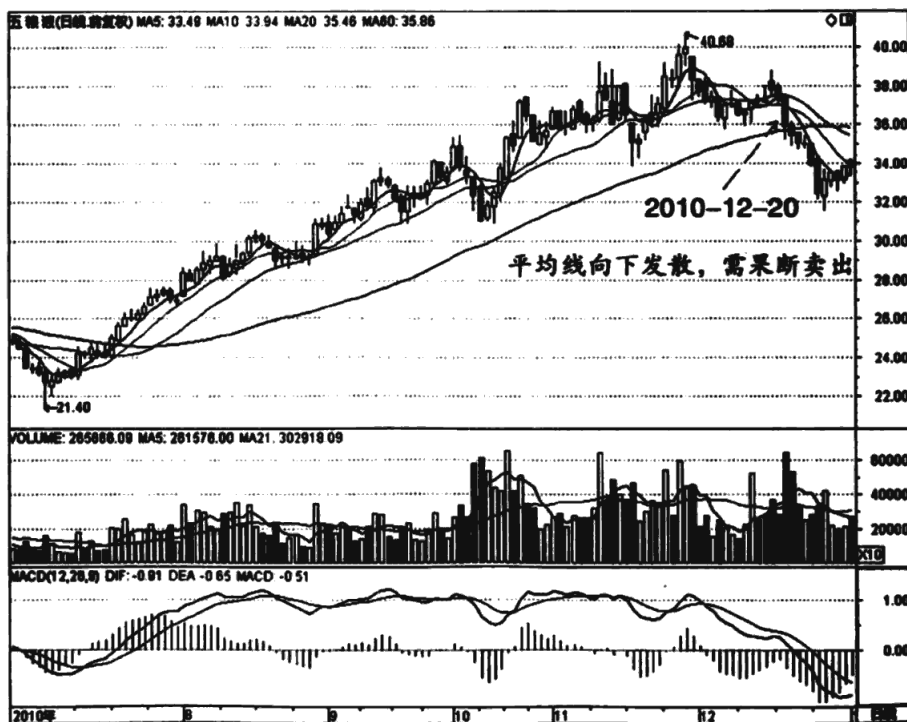

图 5-29 巨力索具 002342

如图 5-30 所示，浙报传媒 2012 年 10 月 26 日之前是一个盘整走势，很像筑底，估计有投资者已经进场潜伏，等待一个大行情。单纯看当时的走势，



也确实有止跌回升的可能性。不过仅是猜测，要等突破盘整区域才能确定底部形态。不过该股在10月26日后呈现的走势是平均线由黏合转为向下发散，下降趋势非常明显，投资者只能止损出局。该股经过这么长时间的盘整，向下破位后形成的空头攻击力度也必定非常凶猛，只能无条件出局。

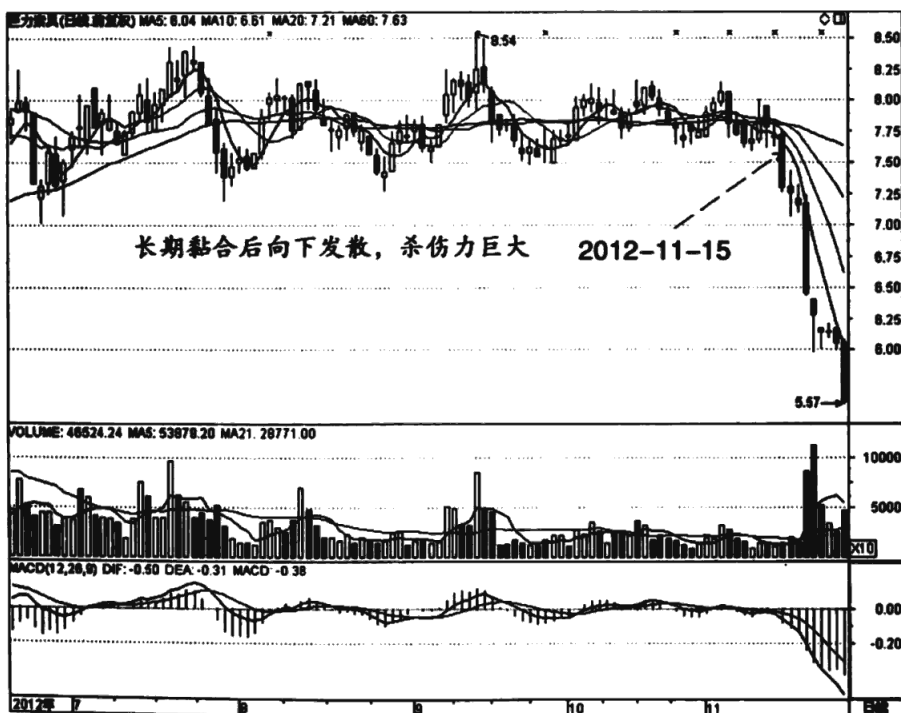

图 5-30 浙报传媒 600633

4. 平均线死结

平均线死叉很常见，但平均线死结不多见。平均线死结指三根以上的平均线在同一个时点产生死叉，形成一个蝴蝶结一样的形态。平均线死结说明已经进入空头走势，因为平均线代表的是平均持仓成本，当平均线产生死

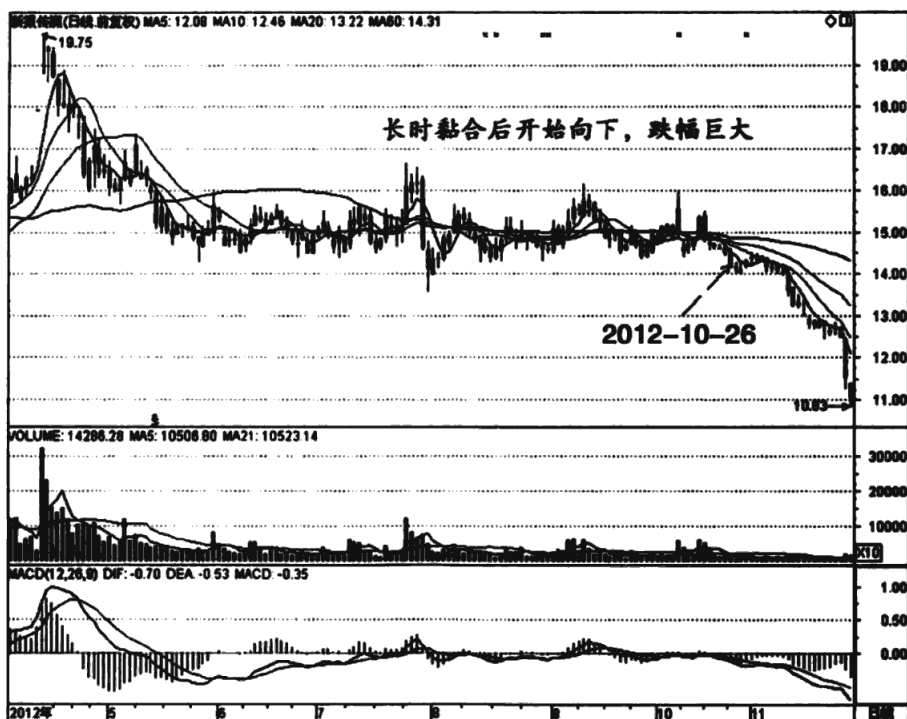

结，说明相当多的筹码已经进入亏损状态，自然对后市不利。因此股价快速拉升后出现平均线死结，我们可以认为走势已经初步反转，需暂时出局。

如图 5-31 所示，华夏幸福前期大幅上涨，然后在高位盘整，但不好判断是否盘头。2013 年 1 月 24 日，该股收出小阴线，跌势不强，但平均线出现死结，说明走势已经真正变坏，投资者需离场。此后股价虽有反弹，但无力修复已经走坏的平均线系统，继续下跌已经不可阻挡，投资者更需回避。



图 5-31 华夏幸福 600340

如图 5-32 所示，大东方 2010 年 11 月 6 日收阴，跌幅并不大，但整体走势却已经被破坏。从平均线角度看，当时该股的平均线出现一个死结，说明整体趋势下倾，后市继续下跌的可能性极大，投资者需果断离场。此后该

股虽然有反弹，但股价无力回到死结之上，更无力修复平均线系统，后市很可能大幅下跌，需果断止损。



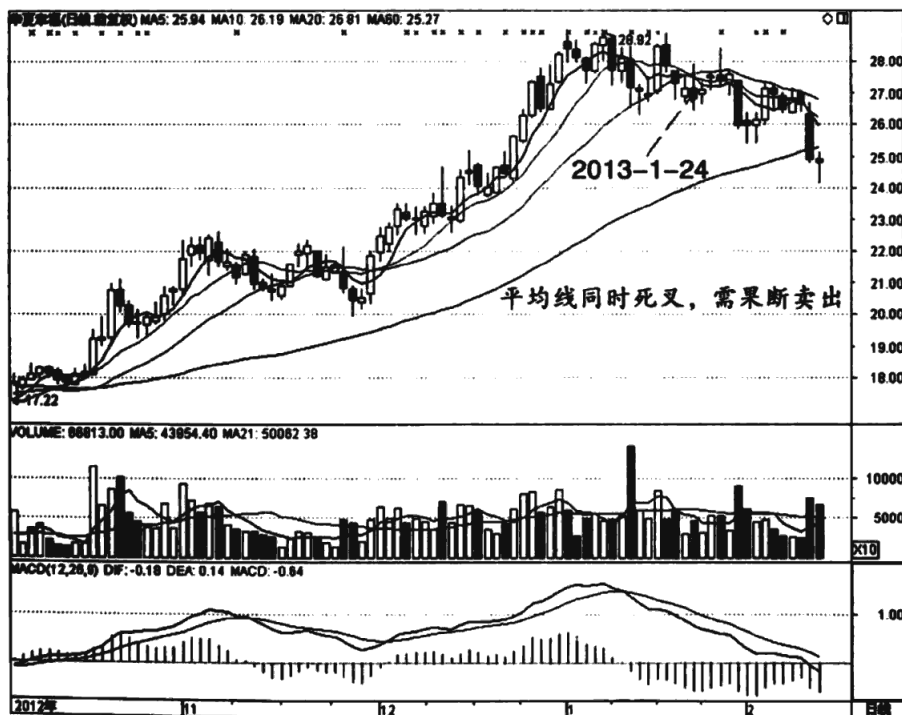
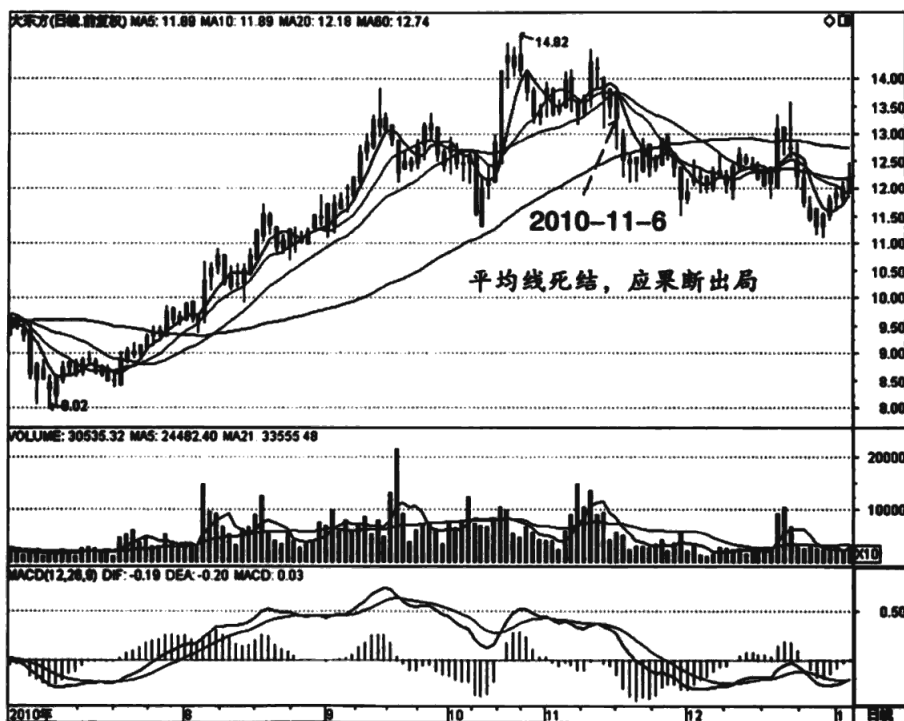
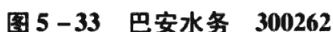

所谓关键 K 线就是指突破重要压力位、支撑位的 K 线。这种 K 线往往具有重要的支撑或者压力作用，是我们衡量走势变化的标杆。在股价上升趋势中，一旦后市不涨反跌，股价跌破关键 K 线的最低价，我们就应做假突破处理，也就需要止损。

如图 5-34 所示, 大连电瓷 2012 年 10 月 23 日涨停, 股价突破重要的压力线, 当日形成的大阳线自然是关键 K 线。该股此后压回, 股价跌破支撑线, 很多投资者可能会进行止损操作, 事实上这是一种错误的止损。是否是假突破, 是否跌破支撑, 不仅要参考支撑线, 更重要的是看关键 K 线。该股当时虽然大幅度回落, 但始终没有跌破关键 K 线, 支撑依然有效, 我们就不能进行止损操作。



图 5-34 大连电瓷 002606

新研股份具备热点的农业题材, 是一家经营农业机械的上市公司。如图 5-35 所示, 新研股份 2012 年 11 月 23 日强势突破前高, 当日收出涨停大阳, 股价也明确超越了前高。通常这是一个买点, 投资者应该进场。可是此

后该股连续回落，股价跌回前高之下，跌破了支撑线。这时候需要止损吗？应该还不需要止损，跌破支撑线并不可怕，只要没有跌破突破的关键 K 线，就说明支撑没破坏，突破依然有效。在股价压回的过程中，如果有明显的止跌表现，投资者甚至可以逢低加仓，以降低持仓成本。当然，假如最后跌破关键 K 线则需要止损。

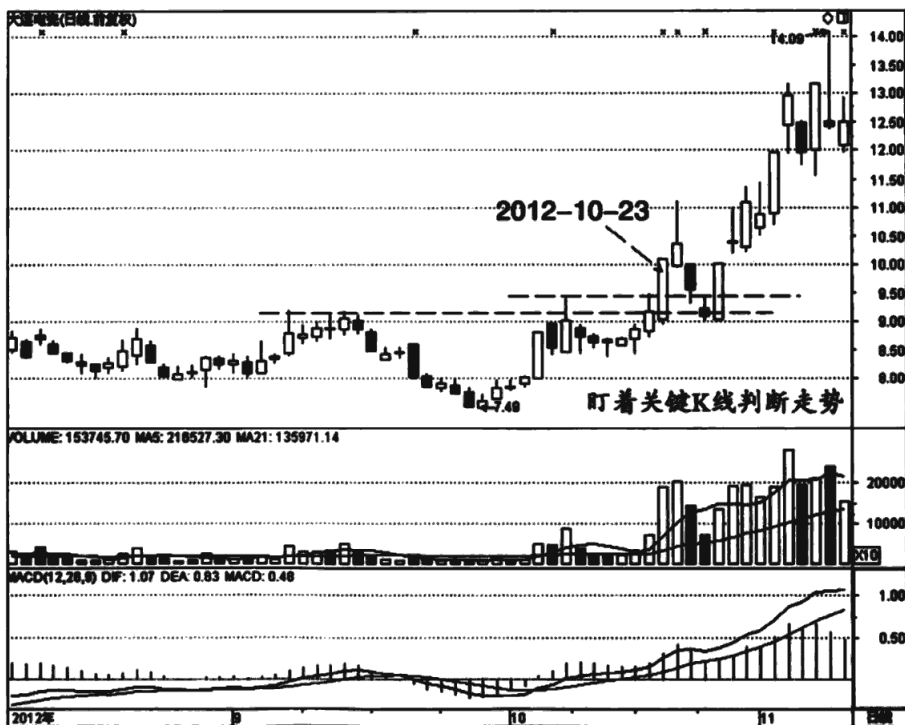

图 5-35 新研股份 300159

2. 阳线止盈

阳线止盈不失为一种简便方法，不过此处阳线应该是 3 个点以上的中长阳线。个股在快速拉升阶段出现较多中长阳线，可以参照中长阳线，依次抬

高止盈标准。具体说就是只要股价跌破最近的中长阳线就进行止盈操作。这样做有一定道理，因为中长阳线代表主力攻击的地方，一般不会轻易失守，一旦失守就说明空头已经压倒多头，止盈就理所当然。

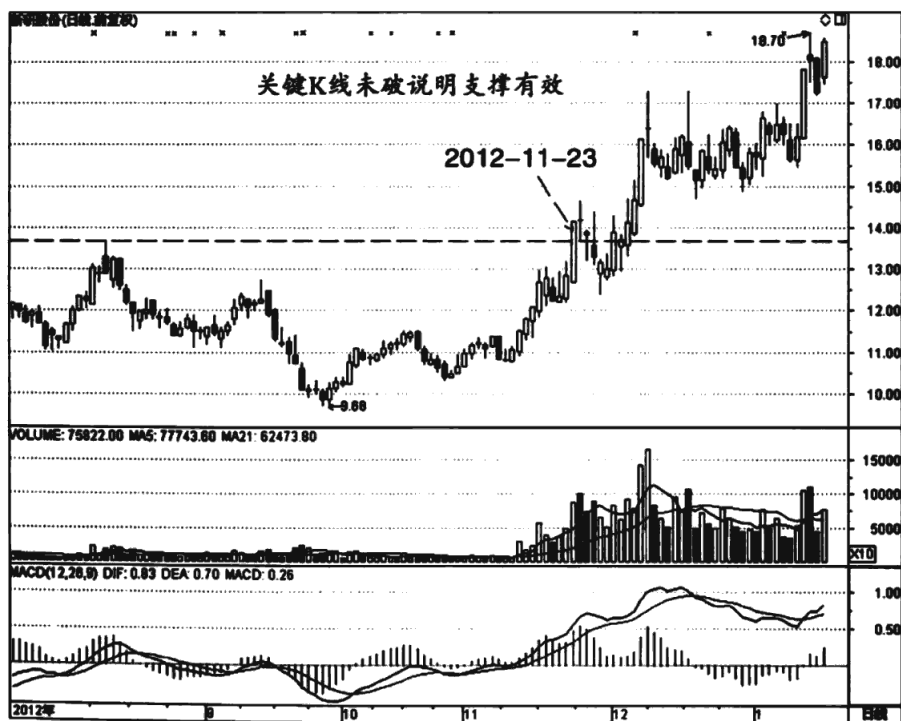
如图 5-36 所示，宏达矿业在利好消息刺激下连续三个涨停，第四天继续大幅高开，只是没再涨停。此时投资者应该警惕，连续涨停后不再涨停就意味着多头已经不是那么强势，筹码有松动迹象。这从当日成交量急剧放大也可以看出，很多投资者可能会有意识地减仓。不过当日还是大幅收高，并不是好的止盈点。如果事实证明这是最高点，但也不说明当时的操作很高明。直到 2013 年 1 月 11 日该股中阴线下挫，跌破前面巨量阳线的最低价，且回补缺口，才能初步确认空头占据优势，短线走势初步逆转，投资者此时



图 5-36 宏达矿业 600532



才需要止盈出局。

如图 5-37 所示，中航重机借多重利好直线飙升，中间极少有大调整，最多单日的调整，且幅度比较小，无需止盈。2013 年 1 月 24 日继续大幅拉高，但没再涨停，相对而言，多头气势减弱不少。次日低开低走，收盘价已经低于前日阳线的最低价，也回补了缺口。此时空头已经占据明显优势，走势反转向下，投资者应该止盈。至于此后该股连连创出新高，则不是在当时的背景下能考虑的。这也不算做错，只是该股过于强悍，后来才有如此出色的表现。即使先期已经止盈，后市该股回转还可以再少量进场，不过风险非常大。

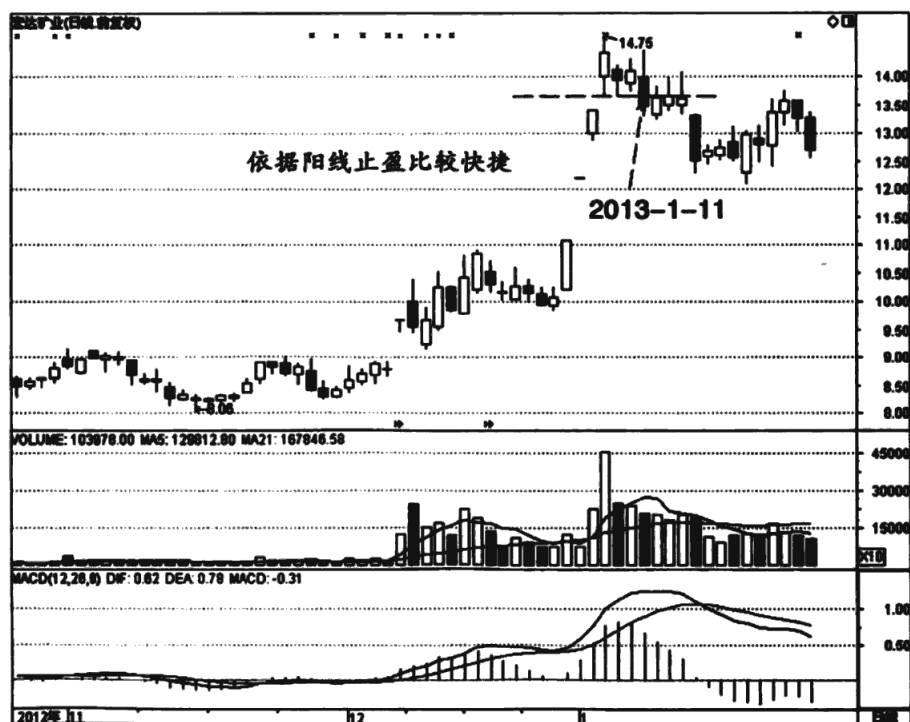

图 5-37 中航重机 600765

3. 生命线止盈

前面我们讲过生命线选股，事实上生命线也可以作为止盈标准。个股沿着生命线上行，生命线是主力的防守位置，具有明显的支撑作用。后市一旦股价有效跌破生命线，往往意味着主力已经不愿意防守，走势可能就此逆转。因此在股价涨幅较大的背景下，一旦出现跌破生命线的迹象，投资者就需要暂时出局。

华昌达是2012年走出的一匹大黑马，在当时弱势背景下股价实现了翻倍，着实不易。如图5-38所示。该股自7元上升，股价波浪上升，基本是

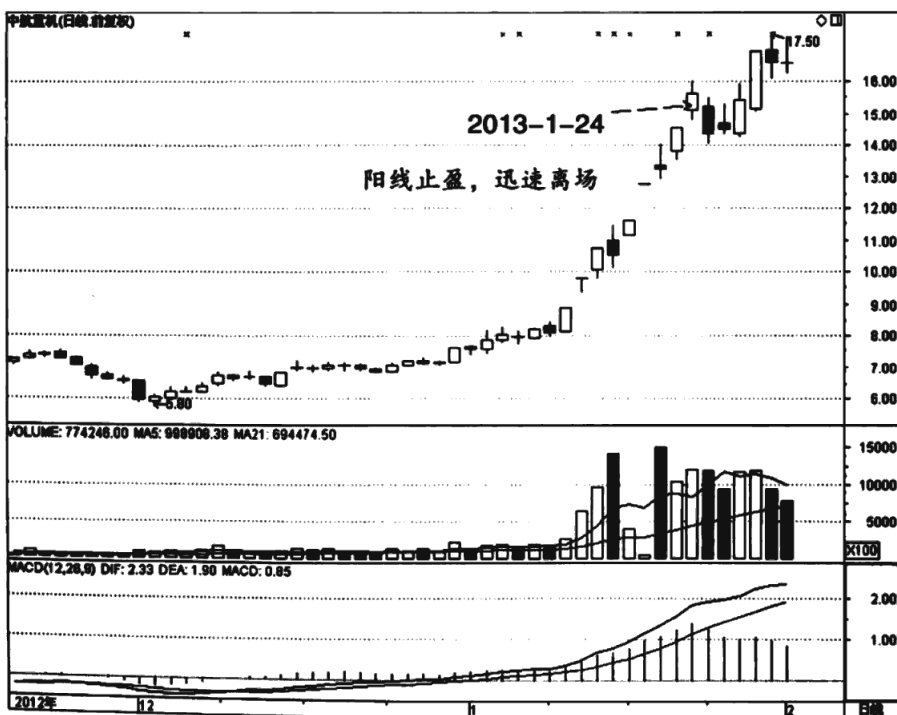

图 5-38 华昌达 300278

依托 20 日平均线上涨。2013 年 1 月 21 日该股中阴线杀跌，股价最终有效跌破 20 日平均线，生命线告破，不是一个好兆头，需要止盈出局。次日该股虽然反抽，但只要不能克服前日中阴线，就意味着跌破有效，更需要抓紧时间出逃。

如图 5-39 所示，泛海建设 2012 年 12 月 14 日突破 5 日平均线上升，此后涨势越来越快，但很明显可以看出沿着 5 日平均线上升。这根平均线应该是当时该股的生命线，轻易不会跌破。最后该股小阴线跌破生命线，看似不经意，但走势实际变坏。生命线是主力操盘护城河，一旦不防守就意味着主力已经产生去意，投资者也要跟随出局。该股当时的跌势虽然不算快，但

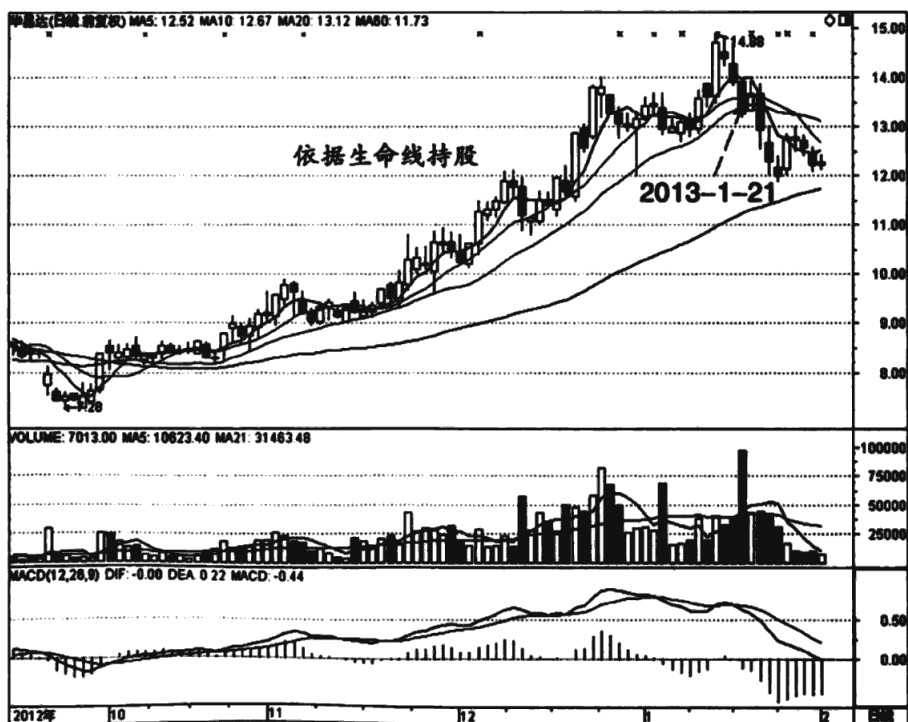

图 5-39 泛海建设 000046

整体走势已经转向，就不要再坚持了，可以换股操作。

如图 5-40 所示，中新药业自相对低位震荡上升，走势非常稳健。虽然期间也有波折，但可以明显看到股价是沿着 20 日平均线上升的，该平均线应该就是该股票当时的生命线，通常会得到主力特别关注，轻易不会跌破。2012 年 7 月 26 日该股长阴线杀跌，虽然当日量能不大，但股价已经明确跌破生命线。这意味着该股的上升走势可能就此结束，投资者应该暂时离场出局。

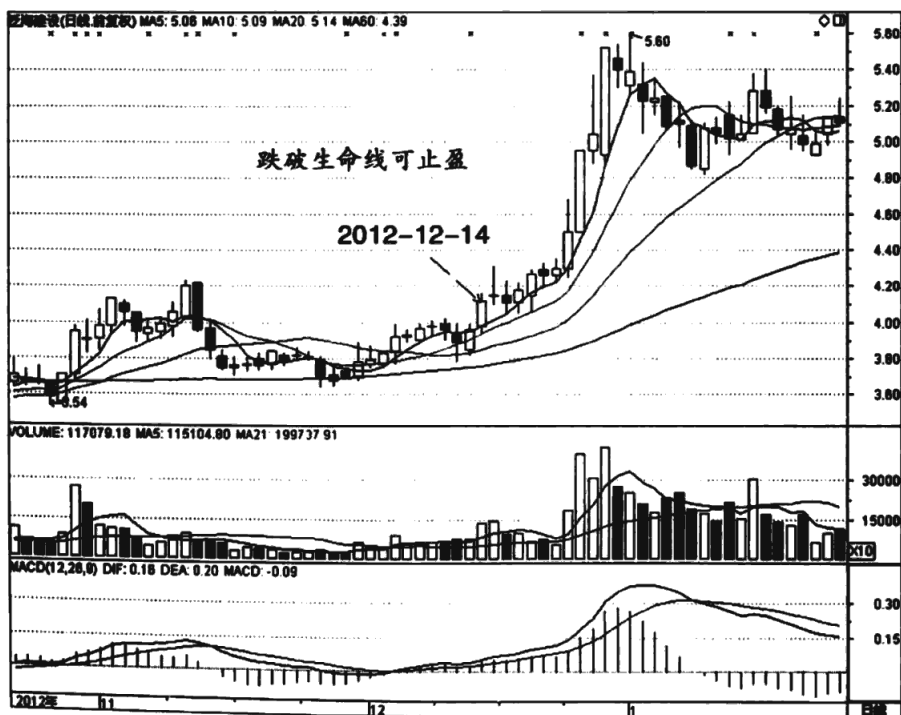

图 5-40 中新药业 600329

看起来该股并不是牛股，但在当时的大盘背景下，能如此上涨非常不容



易，牢牢地守住了生命线。最后股价跌破生命线，也意味着主力不再坚持，走势很可能就此逆转，跟随的投资者见此信号也可以趁势出逃。

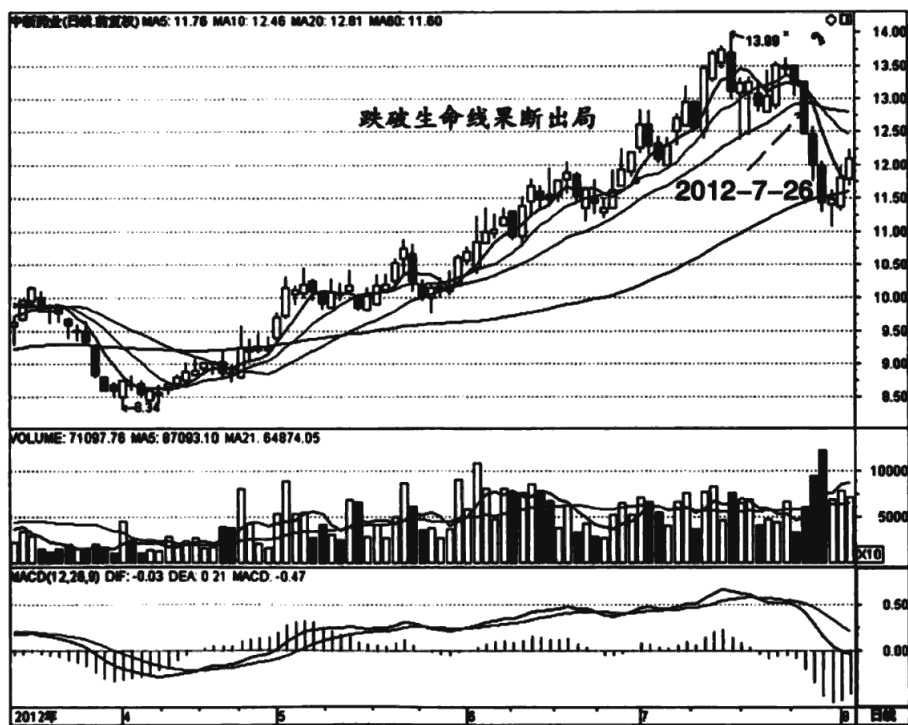

第六章

用脑思考



用眼看盘，用脑思考。这通常是老师教看盘时的口头禅。事实上光看还远远不够，看了不思考，看不出走势的内在含义，看了也是白看。看盘不仅要仔细观察，还需要用脑思考，琢磨盘面变化的市场含义，借以推测主力的动向，以便指导操作。股价走势千变万化，但还是有一些普遍的规律，只要我们按常规思维就能得出正确的结论。当然主力往往会反常规操作，因此我们还需要逆向思维。有些问题想不通，就需要换个角度思考，也许反向思考一下就豁然开朗。



1. 该跌不跌

我们对股票的一些常见见顶信号已经非常熟悉，比如放量长上影线、长阴线 and 破位阴线等。但是我们也经常发现这些见顶信号后股价不跌反涨，该作何理解呢？按照惯常思维，出现明显的见顶信号后股价会反转下跌，假如此后股价并不下跌，甚至持续上升，只能说明这些见顶信号是主力用来诱空的陷阱，具有快速洗盘的作用。既然主力刻意洗盘，也就意味着后市还有更大涨幅。一旦出现该跌不跌的现象，我们反而可以抓住主力的命门，逢低介入，等待获取超预期的收获。总之，该跌不跌时，就需要逆向思维。既然跌不下去，上涨的可能性就大。

如图 6-1 所示，省广股份 2013 年 1 月 30 日收出一根长上影线，且当日成交量巨幅放大，通常都会认为是主力出逃，后市反转下跌的可能性极大。可是次日该股低开高走，收出小阳线，第三天股价继续上扬，盘中股价接近巨量上影线的最高价。这是典型的该跌不跌，后市应该看涨。假如巨量长上影线当日套牢了一大批的话，那么接着两天的小阳线就基本已经把这些



套牢盘解套，后市不存在多少压力，走势至此已经比较明朗。因此巨量上影线未必是见顶信号，也有可能是中继信号。在出现该跌不跌的走势时，我们不但不应逃跑，反而可以进场。事实上，强势股经常出现盘中的洗盘，此后将迎来第二波快速上涨，短线投资者可以参与这类牛股操作。



图 6-1 省广股份 002400

如图 6-2 所示，乐通股份 2013 年 1 月 24 日大跌近 8 个点收盘，盘中甚至触及跌停板，空头势头凶猛。鉴于该股前期涨幅巨大，这么凶猛的跌势几乎可以确认反转走势形成。从支撑的角度看，这根大阴线不仅跌破了前面的大阳线支撑，也跌破了生命线 10 日平均线的支撑，种种迹象表明该股已经走到尽头。可是该股次日的走势让人大出意外，不仅没有继续下跌，反而大



幅高开，虽然收出阴线，事实上当日涨幅近6个点。大阴线形成的套牢盘已经完全不存在，走势实在诡异。其实我们不用多想，既然该股已经走出下跌走势，却又不继续下跌，那就是该跌不跌，后市继续上涨的可能性大。短线投资者应该意识到这很可能是主力单日破位洗盘，我们可以少量参与，这类牛股通常是可遇不可求的。后市该股果然继续暴涨，短线及时介入收获可观。当然一旦买错即需果断止损。

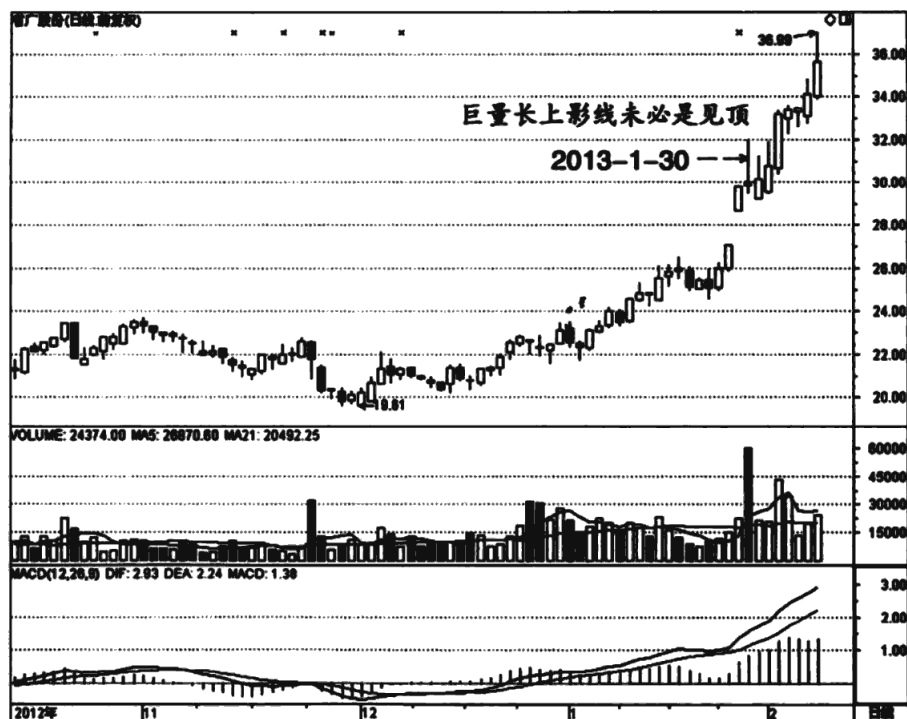

图 6-2 乐通股份 002319

如图 6-3 所示，德力股份 2013 年 1 月 29 日延续前日大涨态势，大幅跳高开盘，但是盘中分歧加大，当日虽然收出中阳线，但留下较长上影线和下影线，同时当日成交量继续大幅放大。按常规来判断，连续两天大幅放

量，且出现分歧加大的走势，很可能反转下跌，至少有回调的必要，可是此后该股并没有回落多少，股价基本在1月29日中阳线的范围内运行。这也是一种该跌不跌的走势，后市很可能会继续上涨。虽然当时该股的整体涨幅已经非常大，但既然它该跌不跌，就理应看涨，甚至可以择机加仓。

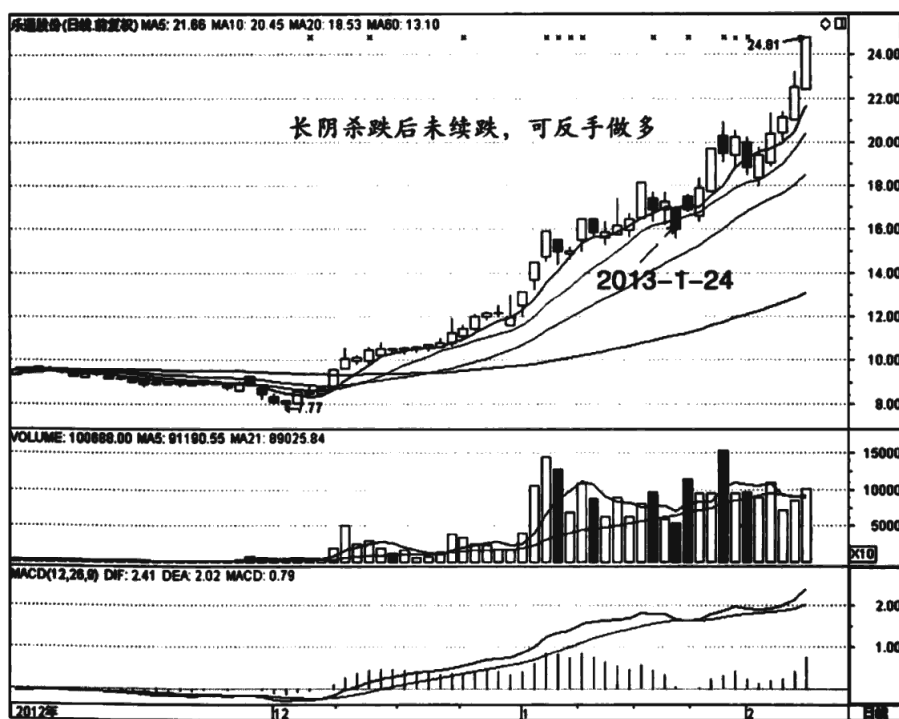

图 6-3 德力股份 002571

2. 破低反涨

破低反涨指股价跌破低点支撑位，通常会延续一段跌势，直到满足跌幅目标。可也不是所有的破低股票会继续下跌，它们不仅没有继续下跌，反而很快回到支撑线之上，后市更是持续上升，走出出乎意料的大行情。很多投



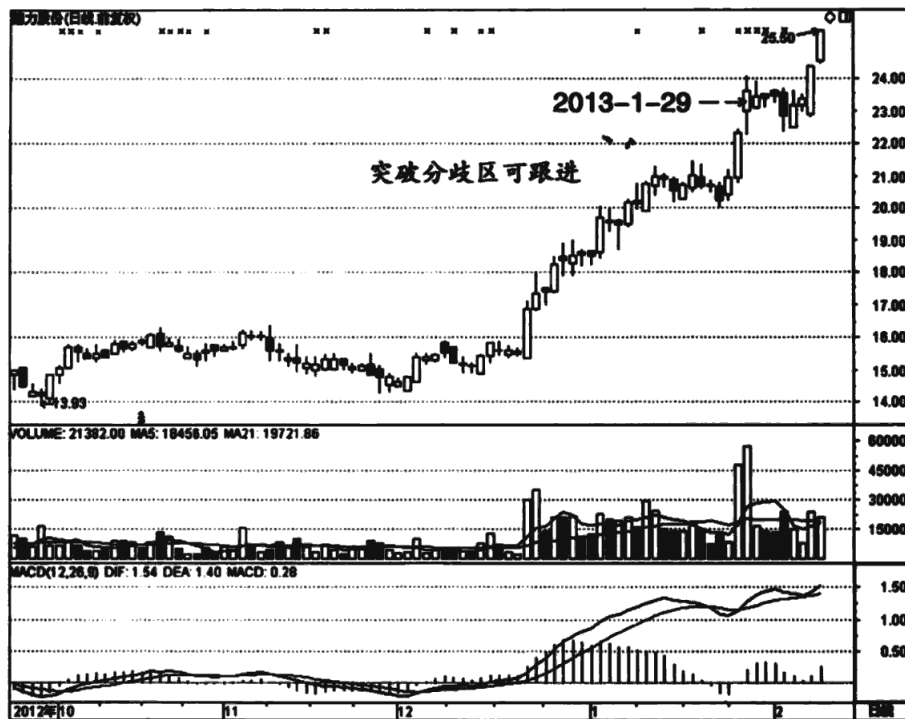

资者对这种走势只能无可奈何，责怪主力过于阴险。事实上，这种破位洗盘并不少见。一旦出现破低反涨现象，就要逆向思维，及时纠正错误，积极跟进。破低反涨也属于该跌不跌，有很浓的洗盘特征。既然是主力洗盘，就可以放心跟进。

如图 6-4 所示，中源协和 2013 年 1 月 24 日跌破前横盘平台，通常意味着阶段性下跌开始。虽然这未必会改变整个上升走势，但对某些短线投资者来说也需要回避。可是该股次日即止跌回升，股价回到支撑线之上。这种走势即是破低反涨，也属于该跌不跌的一种。跌破支撑理应继续下跌，直到满足跌幅目标，而该股次日即回到支撑线之上，根本谈不上满足跌幅目标。这样的走势很可能是洗盘的诱空陷阱，投资者在止损后可以密切关注后市走



图 6-4 中源协和 600645



势，以便再度进场。既然是洗盘行为，也意味着后市极有可能加速上涨，投资者可以择机进场。

如图 6-5 所示，西水股份 2013 年 1 月 11 日中阴线跌破前期的窄幅盘整区间，属于破位下跌，通常会继续下杀，可是次日该股即回升，股价重新站在支撑线上。这就比较反常，属于该跌不跌。此后该股继续盘整，但最后涨停突破，进入更疯狂的飙升阶段。对于这种破低反涨的异常走势，我们要特别关注，择机介入，往往能骑上牛股。

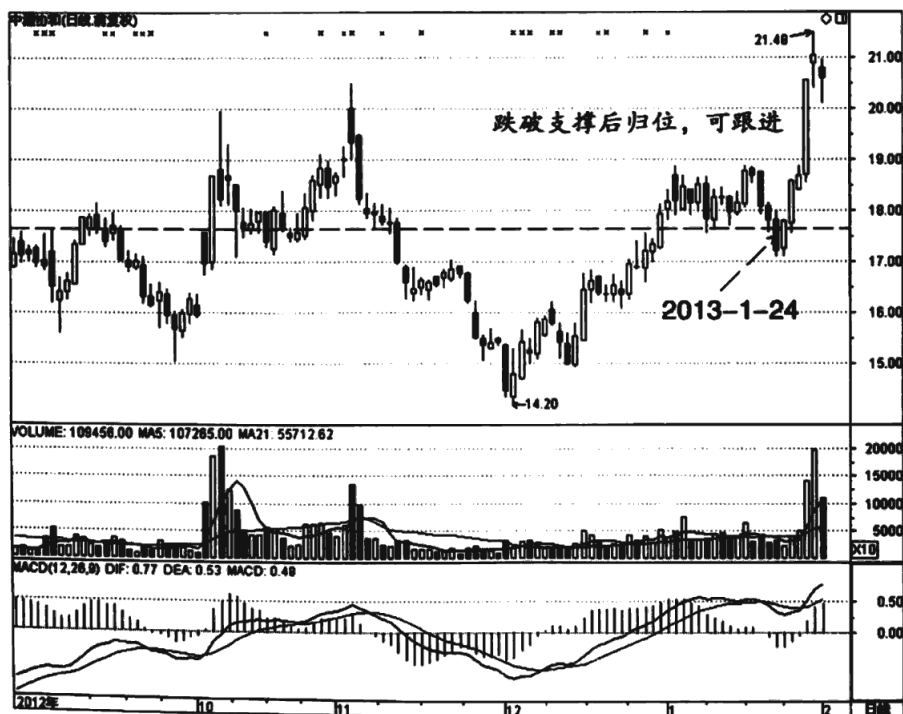

图 6-5 西水股份 600291

如图 6-6 所示，银轮股份 2013 年 1 月 11 日长阴线下跌，股价跌破前期的盘整区间，使本来很有潜力的铁板桥走势一下子被破坏，通常都会认为



走势已经初步反转，后市会继续下跌。不过该股次日即中阳线回升，股价回到支撑线之上。这种破低反涨的走势比较诡异，多是洗盘，可密切关注。此后该股继续回升，甚至创出新高，长阴线破位洗盘的阴谋已经暴露无遗。既然主力刻意洗盘，显然有更远的目标，可以逢低买进

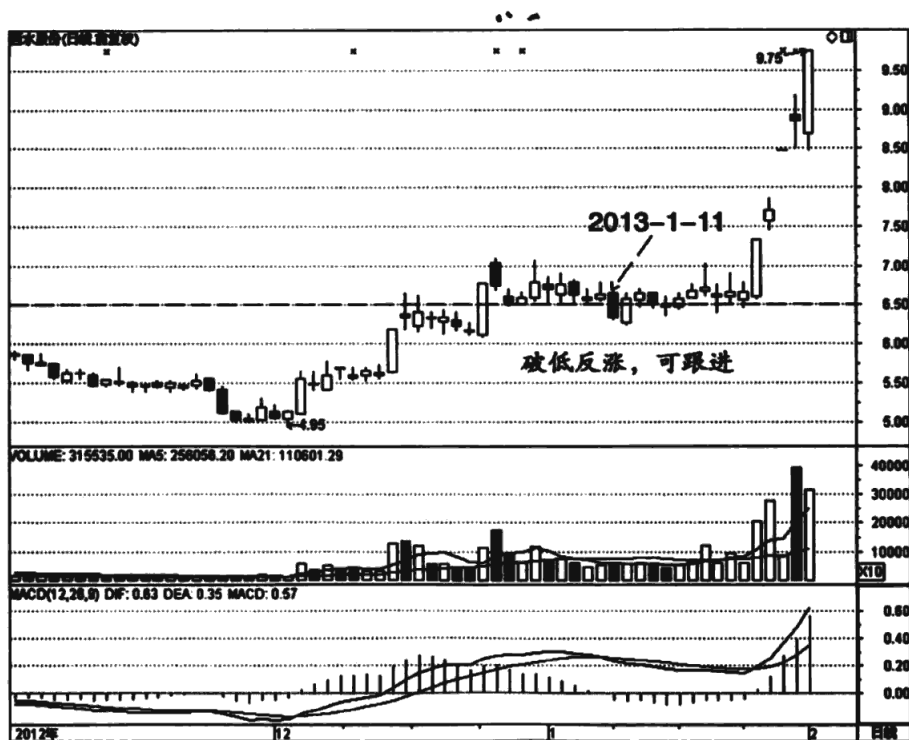

图 6-6 银轮股份 002126

如图 6-7 所示，科达机电 2013 年 1 月 24 日长阴线下跌，跌破了支撑线，意味着走势基本逆转，很可能会继续下跌，没想到此后股价收出三连阳，把长阴线全部吞没。这是典型的破低反涨，属于洗盘走势，投资者可以在回到支撑位的时候介入。破低反涨是主力自曝意图，投资者可以逆向思维，逢低介入，跟上主力的步伐，后市通常有出人意料的表现。

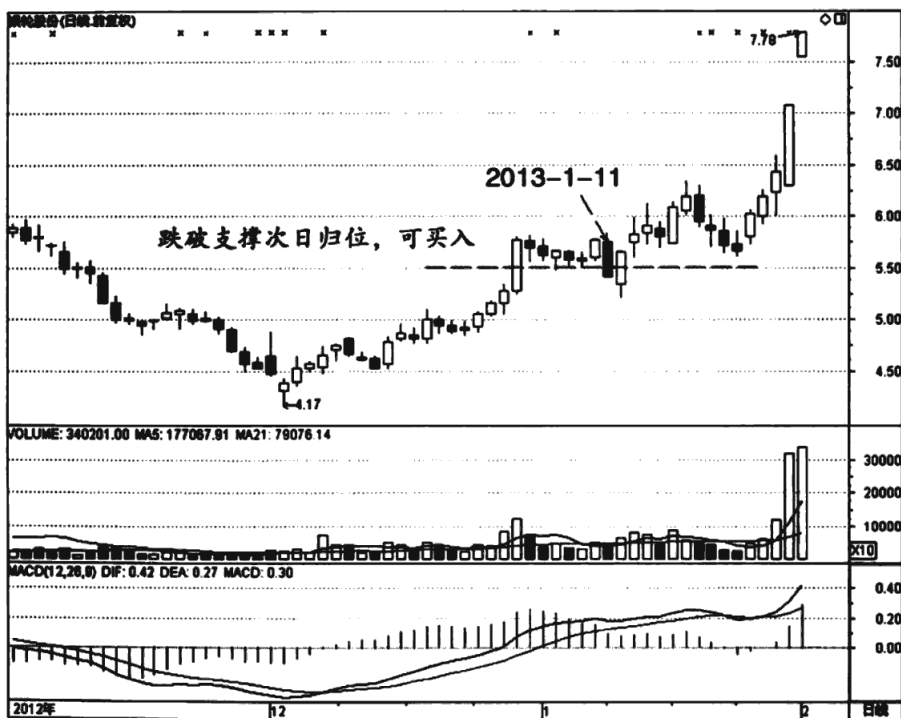

图 6-7 科达机电 600499

3. 挖坑

挖坑是一种特殊的破低反涨走势。个股本来是上升走势或者正在构筑底部形态，预期会继续上涨，可是此后股价不涨反跌，跌破重要支撑位，出乎意料。事实上这种破位下跌未必是真跌，而是坊间所说的挖坑。当然在破位初期是无法判断是否挖坑的，一定要等到股价回到支撑线之上。有的股票挖坑时间比较长，幅度比较大，有的则很快回转。挖坑走势有一个共同的特点，那就是在破位下跌过程中多是地量。这说明下跌过程中并无主力出逃，后市应该有机会表现。挖坑也未必是主力刻意洗盘，有时大盘恶化，主力顺势打压股价，更有利于吸纳廉价筹码。只要把握该股主力还在其中就可以，

后市大盘转暖时，这种股票往往有出色表现。

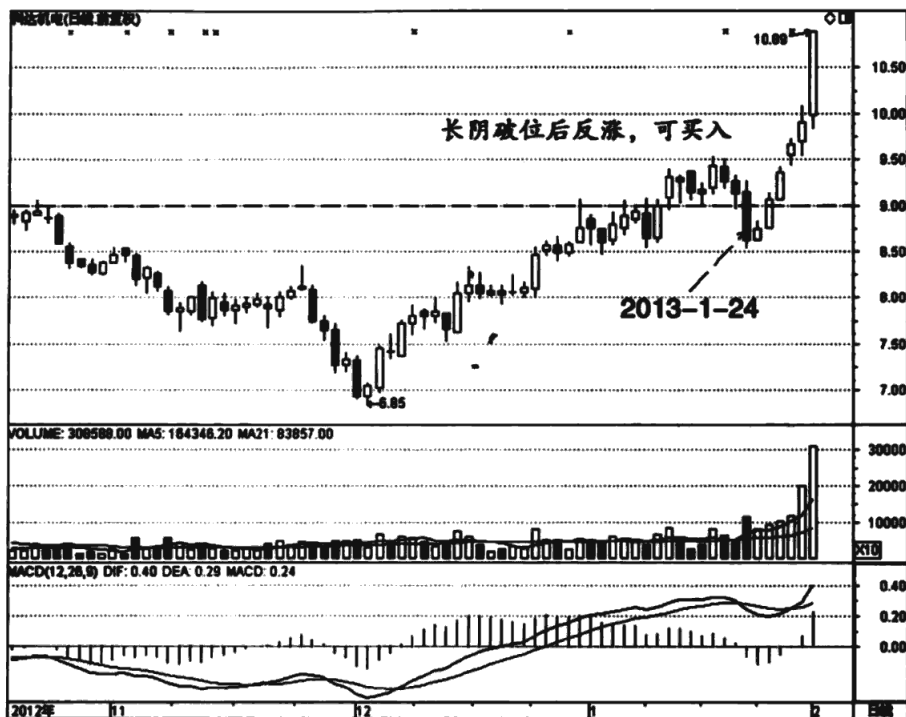
如图 6-8 所示，华星化工前期有一波强劲的上漲，然后进入宽幅盘整状态。这种盘整的性质并不好判断，难说是中继平台还是盘头。2012 年 12 月 4 日该股大幅下跌，跌破前期盘整区间，支撑明显被破坏，通常意味着走势彻底逆转，将进入中长期下跌走势中。可是次日该股即中阳线回升，股价回到支撑线之上。这是破低反涨的走势，值得特别关注。从整体看，该股此前是一个横盘走势，犹如一条平坦大道，12 月 4 日的破位下跌则是挖了一个小坑，不小心就会摔跟头。当然这个小坑也足以吓退一些不坚定的持股者，达到洗盘的目的。股价回到支撑线之上的时候，我们基本能确认是挖坑，那就可以适当跟进。最后该股突破原盘整区间，进入第二波拉升中，投资者



图 6-8 华星化工 002018

可以继续加仓。

如图6-9所示,国机汽车2012年11月27日前是一个宽幅震荡的格局,有筑底的意味。从成交量看,该股涨时放量跌时缩量,显然有大资金进场。可是此后该股竟然破位下跌,有点出乎意料。不过我们也要有心理准备,这很可能是挖坑。当然,是否挖坑还要后市验证。该股破位后很快止跌,盘整几天后强势回到支撑线之上。此时挖坑走势已经初步确认,投资者可以适当跟进。后市该股持续上涨,走出了一段惊人的上升走势。该股有如此出色的表现也跟主力的苦心经营有关,先是长时间盘整筑底,然后挖坑,可谓煞费心机,后市不涨都难。对于投资者而言,看盘时要摒弃惯性思维,且不可认为破位后必定是杀跌的开始,也可能是主力刻意挖坑。

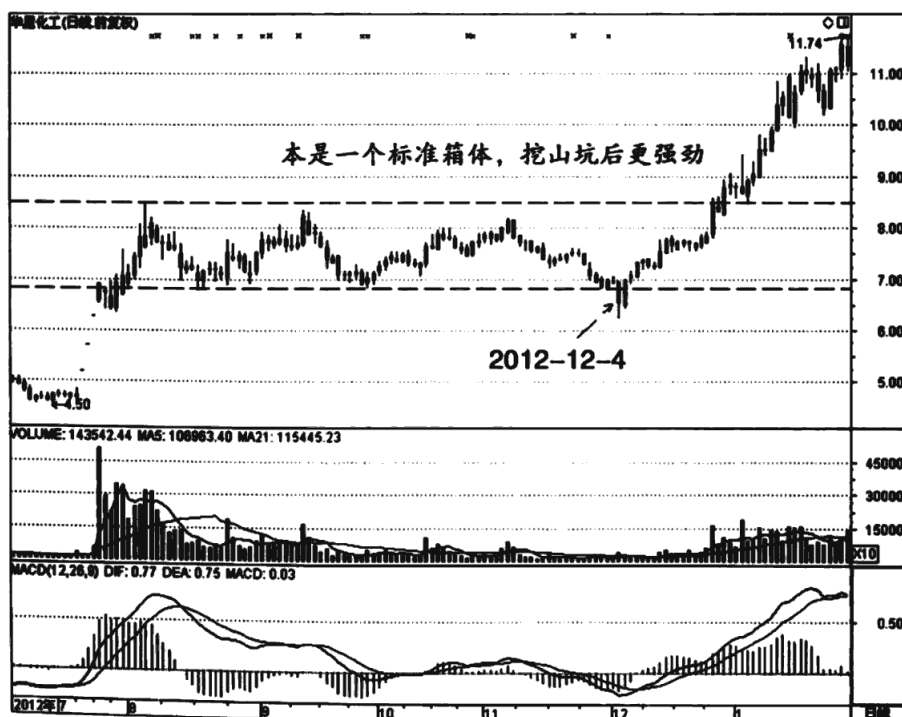

图6-9 国机汽车 600335

如图 6-10 所示，掌趣科技在一段拉升后冲高无力，此后宽幅震荡，成交量大幅萎缩。这种宽幅震荡较难判断性质，盘头和蓄势上攻都有可能，不可先入为主。2012 年 11 月 12 日该股长阴线杀跌，跌破盘整平台下档支撑。按惯性思维，我们都会认为破位后至少有盘整区间高度的跌幅。不过该股此后很快止跌回升，并没有达到跌幅目标。然后进入一个小型的盘整，位置比较尴尬。此处紧贴前面的盘整区下档支撑线。此时我们的思维可能陷入混乱，辨不清主力动向。破位后没达到跌幅目标应是假跌破，但是股价又不回到前盘整区域，是反抽的表现，预示后市还将下跌。如此看来极为矛盾。此时我们可以结合其他因素来研判，比如成交量严重萎缩可以判断出主力并未完全出逃。当时破位下跌挖坑的可能性较大，投资者可密切关注。

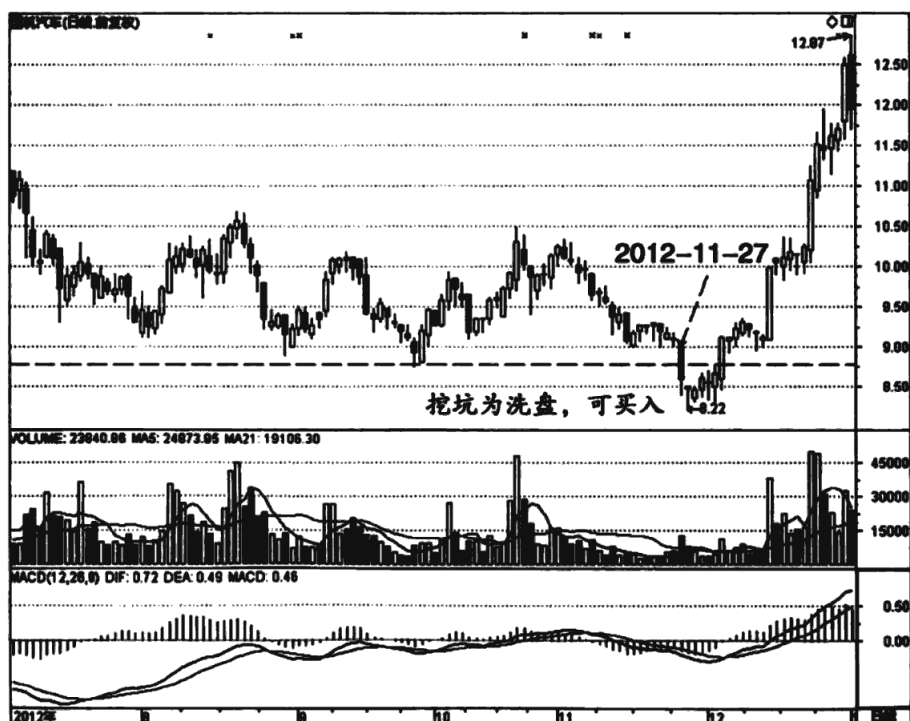

图 6-10 掌趣科技 300315

如图6-11所示，长亮科技2012年11月28日中阴线杀跌，股价跌破此前的盘整区间。此后该股继续快速下跌，短线跌幅较大。不过这种快速破位下跌也有让人怀疑的地方，那就是无量空跌。如果说此前的放量区域是主力进场表现的话，那后面的无量杀跌则有诱空的嫌疑，因为主力压根儿就没逃跑。既然主力还在里面，就值得我们关注。此时我们要意识到这很可能是挖坑的迹象。此后该股强势回归到支撑线之上，基本能确定是挖坑，我们可以积极跟进。最后该股在利好消息刺激下连续涨停，走出短线牛股。该股能有如此出色表现，也有挖坑的一份功劳。因此我们要对此类挖坑股票特别关注，说不定有出色的回报。

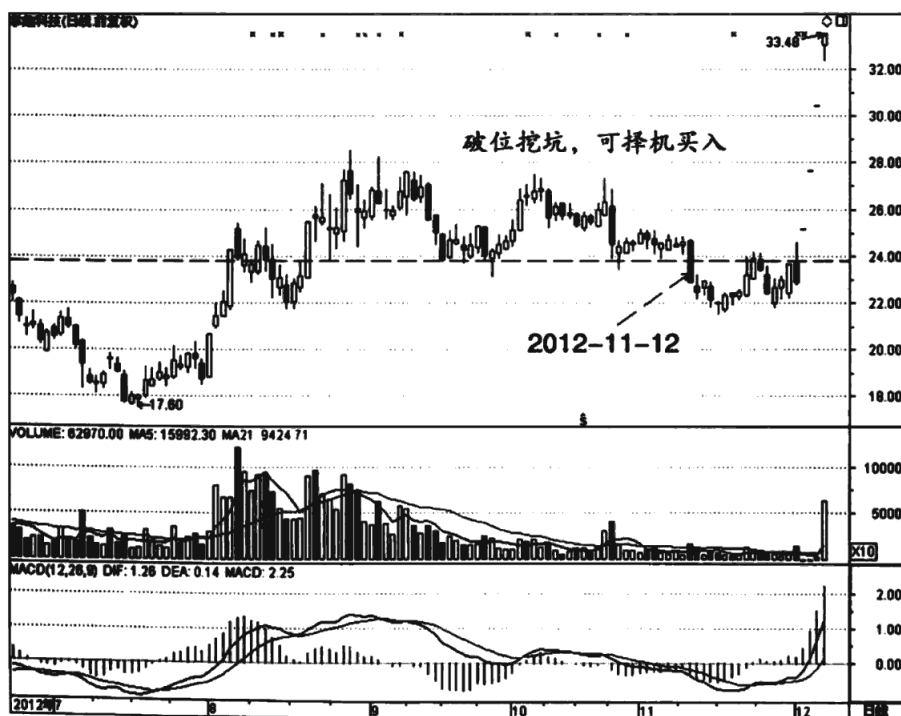

图6-11 长亮科技 300348

如图 6-12 所示，北信源 2012 年 11 月 26 日长阳线杀跌，股价跌破此前的盘整区间，进入新的下跌走势中。此后该股更是继续大幅下压，跌势吓人。不过这段猛烈的下跌走势也有不合常理之处。此前该股的盘整有筑底迹象，破位下跌也没有成交量的支持，说明并无多少抛盘，属于无量空跌。如果说该股里面有主力的话，那主力肯定没有出逃，这就给了后市想象的空间。此后该股止跌回升，连续收出小阳线，股价也回到支撑线之上。此时要意识到该股此前的破位暴跌是挖坑的走势，后市可能有惊人表现，投资者可以在股价回到支撑线之上时逐步介入。后市该股果然快速拉升，短线涨幅不小。

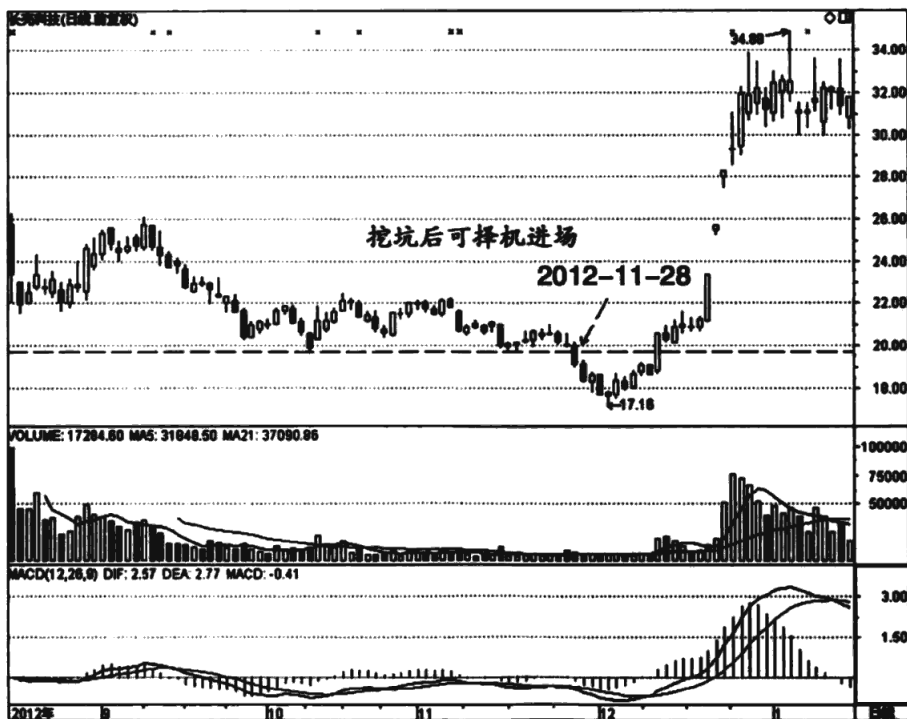

图 6-12 北信源 300352

4. 为什么不逃跑

在重要的压力位前，通常会引发套牢资金出逃。如果主力无意突破压力位，就会再次形成阶段高点，即同位见顶。这是惯常的思维，也可能导致错失牛股。在压力位前，有的股票并不下跌，而是贴着压力线盘整，成交量一般会萎缩。这就要进一步思考。股价已经接近套牢盘，一般会引发套牢盘出局，从而造成成交量放大。假如主力无力承接套牢盘，则可能在放量之后杀跌。可是现在既不突破也不放量，那只能说明这些套牢盘并不想出逃，后市很可能会选择向上突破。对于这种该逃跑不逃跑的现象，投资者需密切关注，等待突破的时机，以便及时跟进。

如图6-13所示，乐通股份这个股票在2012年12月开始的一段走势非常古怪。从7.77元止跌后一路上涨，期间绝大部分时间都是阳线，走势非常引人注目。笔者除了关注到该股持续的阳线拉升，另外就是成交量也极有特点，我们曾经有过分析。这里再结合左侧的套牢盘作分析。把图缩小后，可以清楚地看到左侧两个依次下降的横盘走势，即通常所说的箱体，且时间都较长。毫无疑问，这两个横盘区域累积了大量的套牢盘。按照惯常的思维，当股价来到这样的横盘区域的时候，自然会引发套牢盘的出逃，那么最可能出现的现象是成交量放大。可是我们看到这个股票在逐步反弹，进入这两个横盘区域时，成交量并没有明显地放大，反而大部分时间都呈现缩量走势。这就让人难以理解，难道这里没有套牢盘？显然不是。唯一的解释就是这里的套牢盘并不想出逃，没有多少卖盘，自然成交量不会放大。因此我们看到股价持续缩量上升，没有多大阻碍。如此，投资者应该明白这种走势的特殊含义。这些套牢盘即便得到了彻底的解放，可他们并没有趁机出逃，显然志存高远。这样的走势是不是意味着后面还有更大的涨幅就已经一目了然。后市该股果然轻松突破压力区，短线加速飙升。7.77元后的这波飙升，使股价翻倍有余。

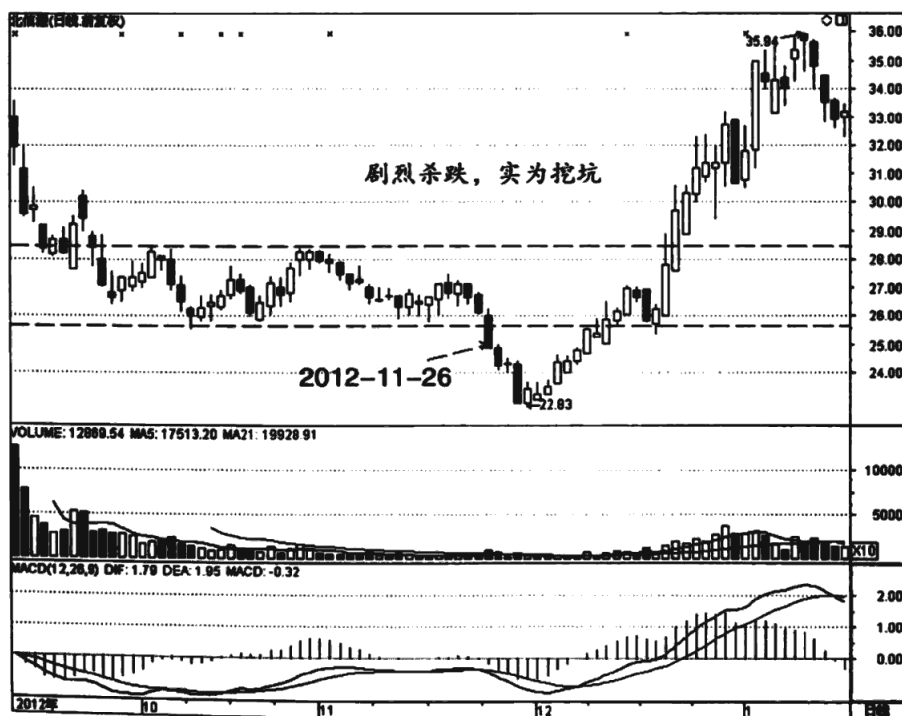

图 6-13 乐通股份 002319

本例给我们的启示就是，想不通的地方可以反向思考。有逃跑的机会不逃跑，持股者显然想有更大涨幅，筹码锁定非常牢固，这对于主力来说也是好事，有利于后市的拉升。

大族激光在 2013 年 1 月有一波凌厉的飙升，除了其带有火爆的 3D 打印题材外，自身的走势也非常有特点。如图 6-14 所示，该股前期有两波快速的上涨，第二波盘头后反转下跌，甚至跌破了前低的支撑。此后缓慢上涨，成交量稀疏，走势看起来比较疲软。2013 年 1 月 9 日该股进入前期盘头区域，也就是开始给前期的套牢盘解套。如果你是这里的套牢盘，可能第一时间想到的就是赶紧逃跑。因为这个股票磨磨蹭蹭地攀升到这个地方，毫无强

势股特征，能解套就是大吉。可是我们看到股价上升到套牢区的时候，成交量并没有明显放大。这就很反常了，唯一的解释就是这里的筹码并没有松动，也就是资金并不想逃跑。此后该股收出阳十字星，成交量依然没有明显放大，更加证明这里的筹码非常稳定。既然套牢的筹码都不想出逃，那只能说明他们还有更大的目标，后市继续上涨的概率就很大。果然此后该股轻松突破前高压力，成交量依然稳定，足见筹码的稳定，这也为后市继续大涨奠定了坚实的基础。

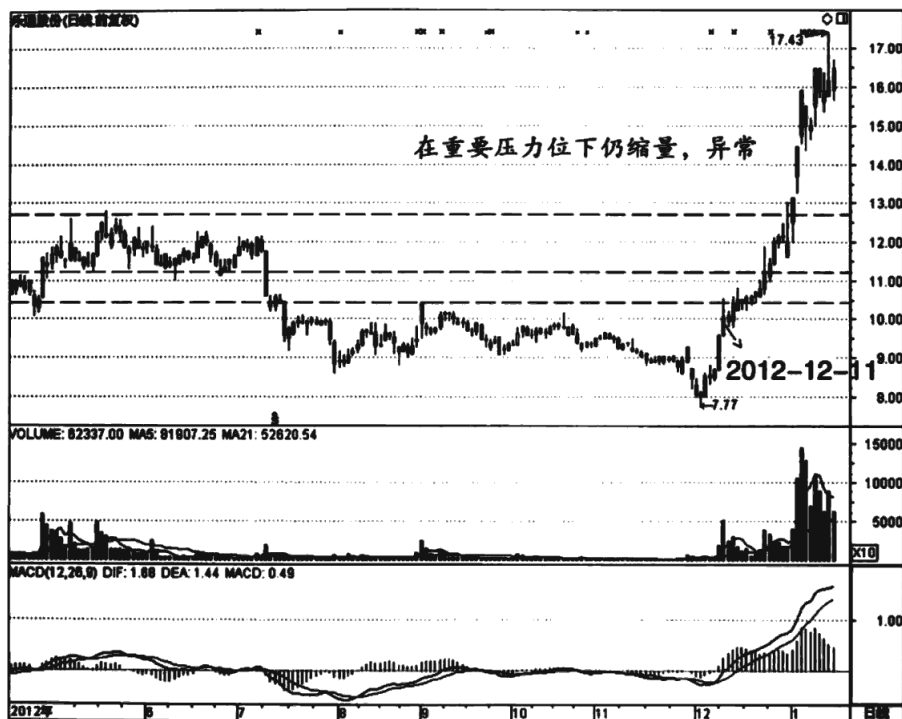

图 6-14 大族激光 002008

本例该股除了有火爆的题材，其缩量的拉升走势也非常有特色，按惯常的思维解释不通，其实只要逆向思考就豁然开朗。

如图 6-15 所示, 亿利能源 2013 年 2 月 20 日中阳线上涨, 股价逼近前高压力线。前高这个地方成交量堆积, 应该有不少的套牢盘。对比之下, 2 月 20 日逼近前高时成交量始终很小。这不合常理, 因为该股此前长时间处于地量状态。因此唯一的解释就是那些所谓套牢盘压根就不想逃跑, 自然是还有更大目标。此后该股贴着压力线震荡, 还是没有成交量放出, 这就更坚定了此前的判断, 投资者可以适当逢低参与。

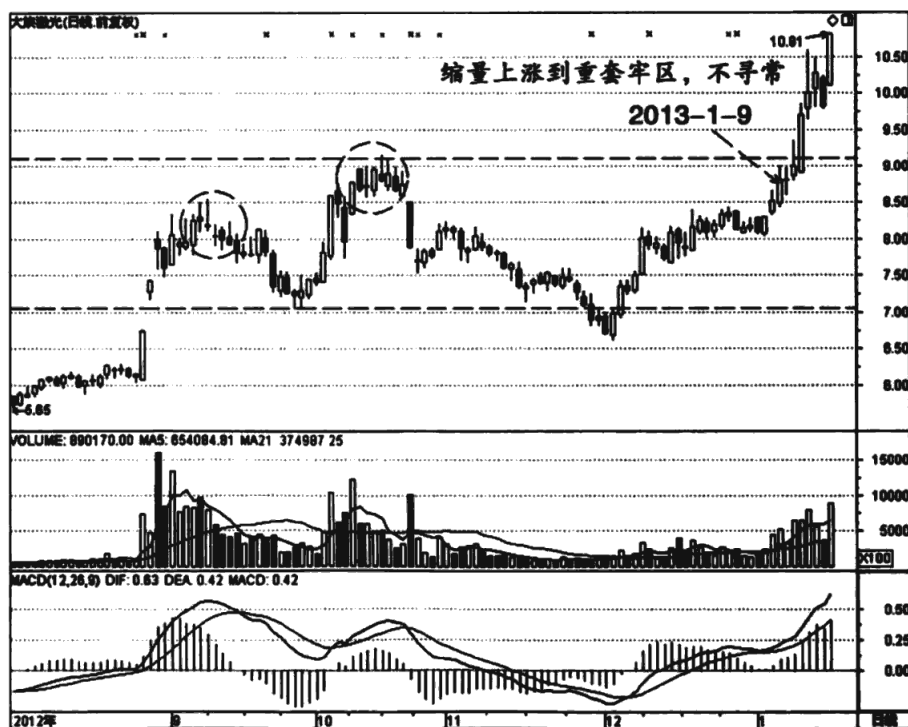

图 6-15 亿利能源 600277

5. 该涨不涨

在市场中, 我们经常会按惯性思维来考量股票走势。假如在整体的多头

走势中，走出涨停、长阳线、多方炮等强势上涨信号，我们通常都会认为后市还会继续上涨，但股价走势千变万化，未必会如愿。当出现强势上涨信号后股价不涨反跌，那就需要谨慎，甚至需要逆向思维。在该涨不涨的时候，股价通常会反向下跌，投资者要提高警惕。

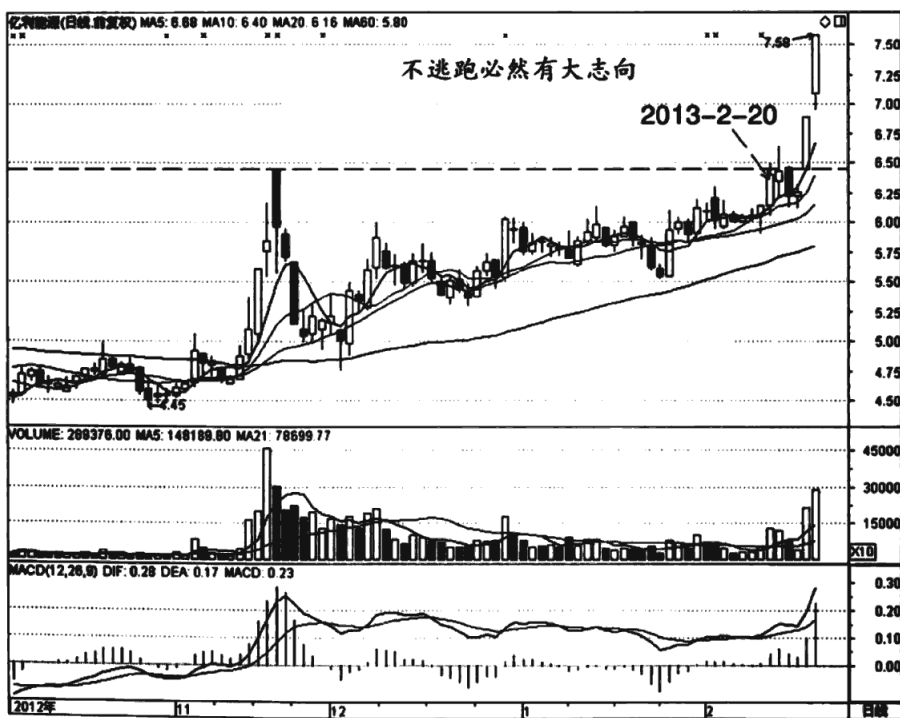
如图 6-16 所示，共达电声 2013 年 1 月 22 日 T 字涨停，上升走势属于非常强势类型。按常规这种极度强势的走势会延续，也就是次日继续上涨的概率极大。然而次日该股仅仅收出伪阳线，实际股价下跌。这就有点反常，属于该涨不涨，后市不妙。第三天股价继续下挫，投资者应该暂时出局回避。该涨不涨的时候投资者应该警惕，一旦继续杀跌则要离场。



图 6-16 共达电声 002655

如图 6-17 所示，东方金钰在翡翠原料价格暴涨的推动下连连创出新高。2013 年 1 月 7 日该股继续大涨，接近涨停。这根长阳线估计对很多投资者有吸引力，没有涨停也给了他们跟进的机会。按常规，这种非巨量的长阳线会继续上涨，跟进也是合情合理。可是次日该股冲高回落，最后收阴。这就有点反常，强势不再，该涨不涨，值得警惕。此后股价进一步下滑，平均线走出死叉，股价跌破长阳线最低价，走势彻底变坏，只能止损出局。在看盘的过程中，看到这种反常的走势，投资者应该警醒一点。

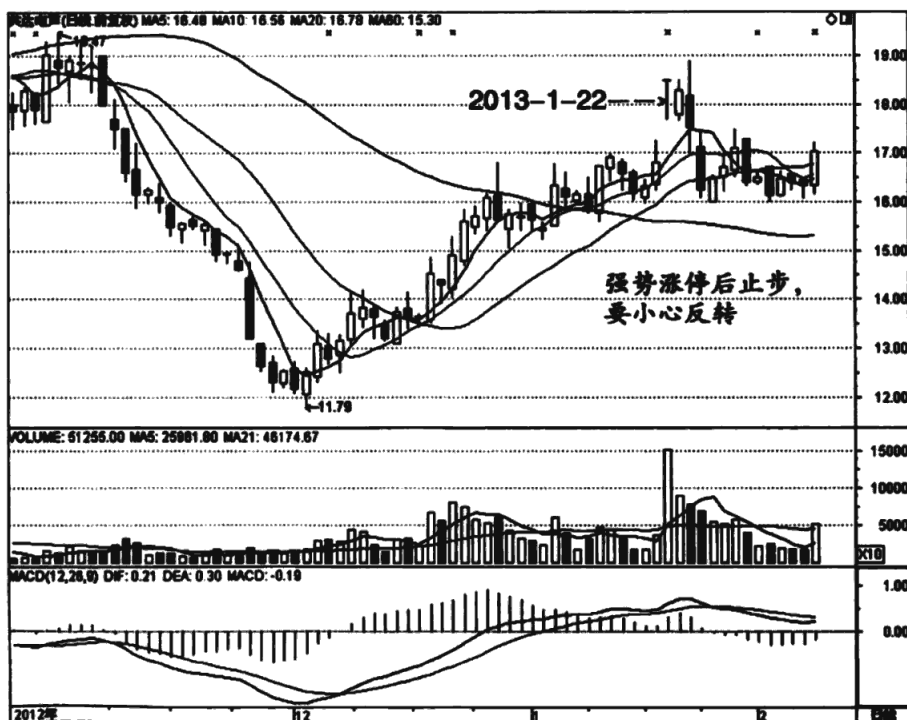

图 6-17 东方金钰 600086

如图 6-18 所示，海越股份 2013 年 2 月 8 日大涨，当日收出长阳线，同时成交量并未放大。这说明场内抛盘比较少，多头非常强势，预示着后市还

会继续上涨。这是常规思维，跟进也算合情合理。可是次日该股高开低走，最后收阴。虽然跌幅不大，显然属于该涨不涨的范畴。在如此强势的上升趋势中突然停顿，值得怀疑。当然没有跌破阳线支撑还可以继续观察一下，可惜后市持续下跌，跌破支撑则意味着中级调整开始，需要止损。

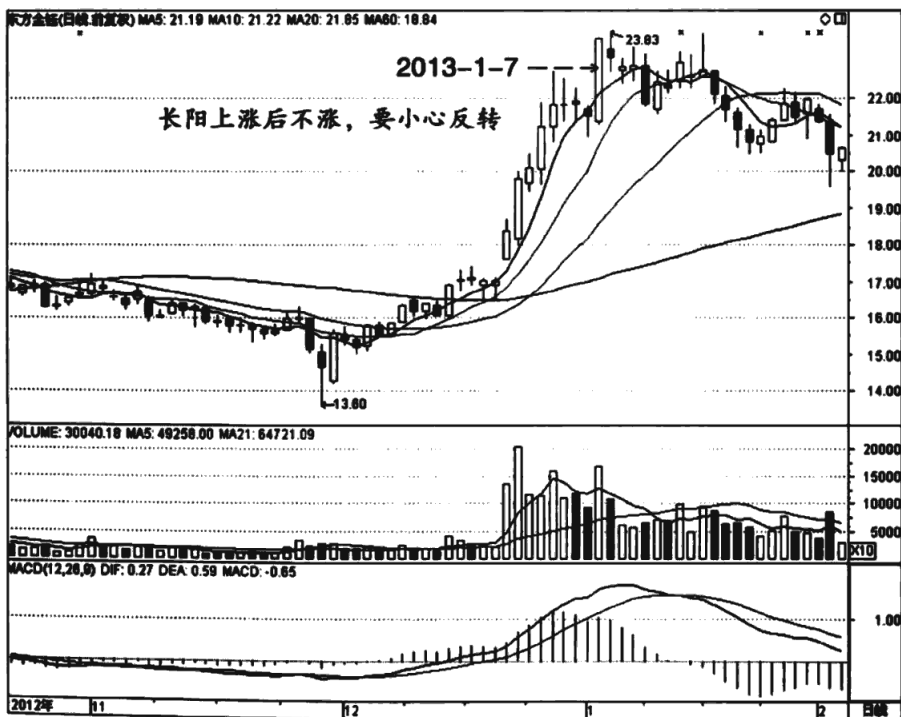

图 6-18 海越股份 600387

6. 破高反跌

破高反跌指突破高点压力。按常理会继续上涨，但后市不涨反跌，显然是假突破，即诱多陷阱。跌破突破 K 线的最低价就可以初步判断为假突破，需暂时出局。突破高点意味着压力消解，压力消解自然利于拉升，没有理由

不涨。想不通就只能逆向思维，那就是主力压根不想做多，只是想利用大家认同的突破做一个诱多的走势，然后趁机逃跑。因此如果突破时成交量大幅放大，此后破高反跌，诱多的可能性就极大，投资者应该谨慎。

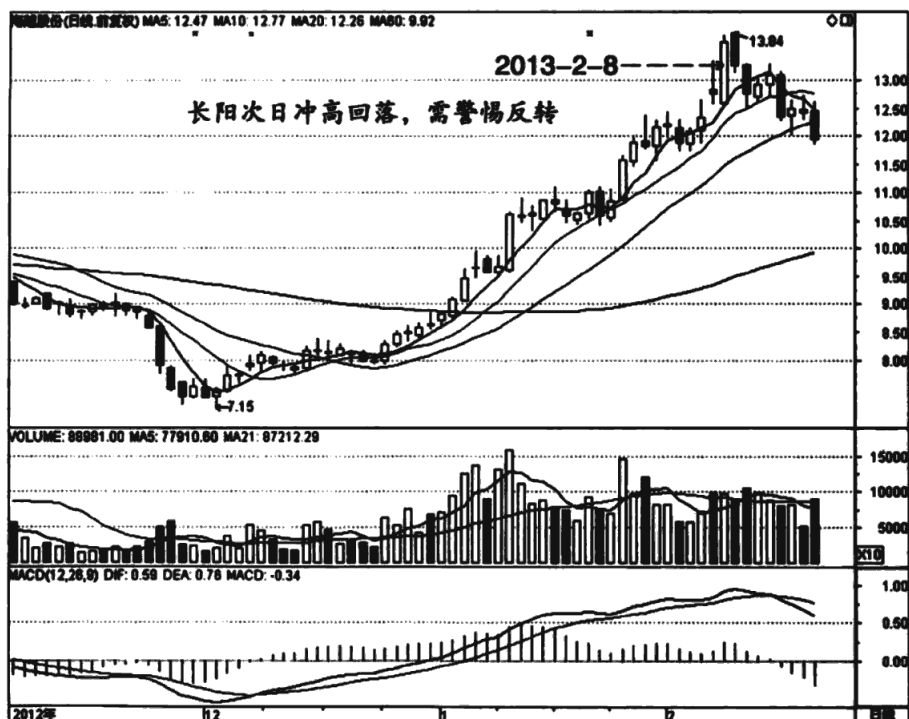
如图 6-19 所示，安纳达 2013 年 1 月 23 日放量上涨，股价突破前高的压力，通常是买入时机。可是次日该股低开低走，股价大幅下挫，收盘价甚至低于前日阳线的最低价，反转态势非常明确。这种走势就是典型的破高反跌，多是诱多陷阱。当然判断的关键在于有没有跌破突破 K 线，一旦跌破则基本可以确认诱多，需止损出局。该股后市的走势也证明了这一点。



图 6-19 安纳达 002136

如图 6-20 所示，双环科技 2012 年 10 月 11 日收出中阳线，同时成交量

大幅放大，股价则已经突破了前期的盘整区间，前途一片大好。这通常是一个买入信号，投资者可以跟进。不过天有不测风云，次日该股即回到抵抗线之下，走势不乐观。第三天跳空下跌，股价收于突破K线最低价之下。至此已经明确前面的突破为诱多陷阱，是典型的破高反跌，后市将继续下跌，投资者需止损出局。

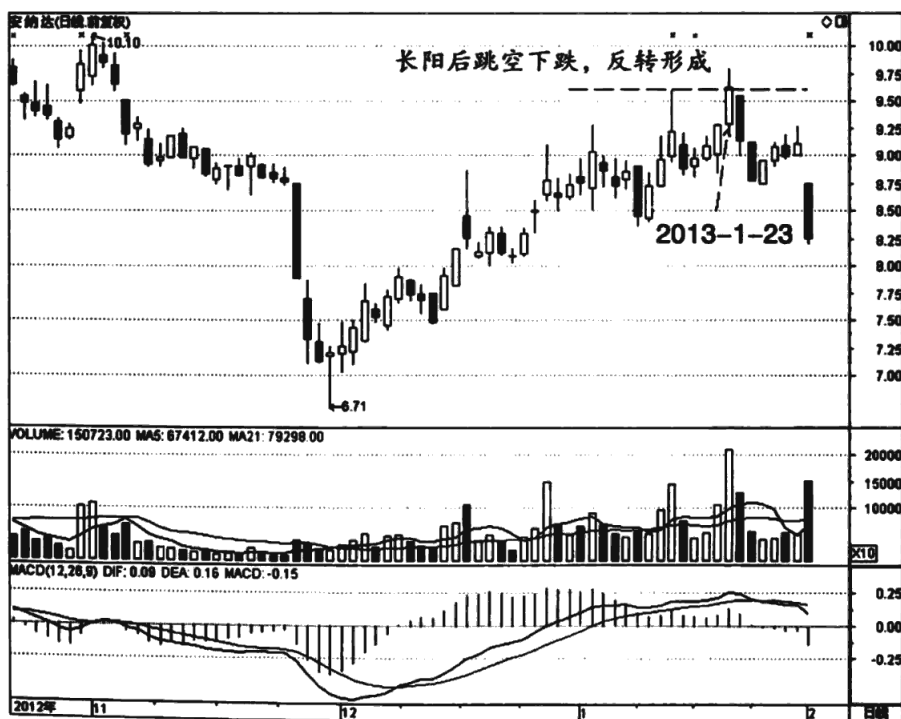

图 6-20 双环科技 000707

如图 6-21 所示，西部牧业 2012 年 7 月 9 日放量突破一个大型的盘整区间，后市理应看涨。不过这个突破有点犹疑，上影线过长，成交量也过大，说明多空分歧巨大，别急于进场。此后该股震荡，但无法创出新高，走势比较疲软。最后该股连续下跌，股价不仅跌破抵抗线，也跌破了突破 K 线



的最低价，证明此前的突破为假突破。这也是破高反跌的典型，同样是诱导陷阱，后市应该会继续下跌，投资者只能止损出局。

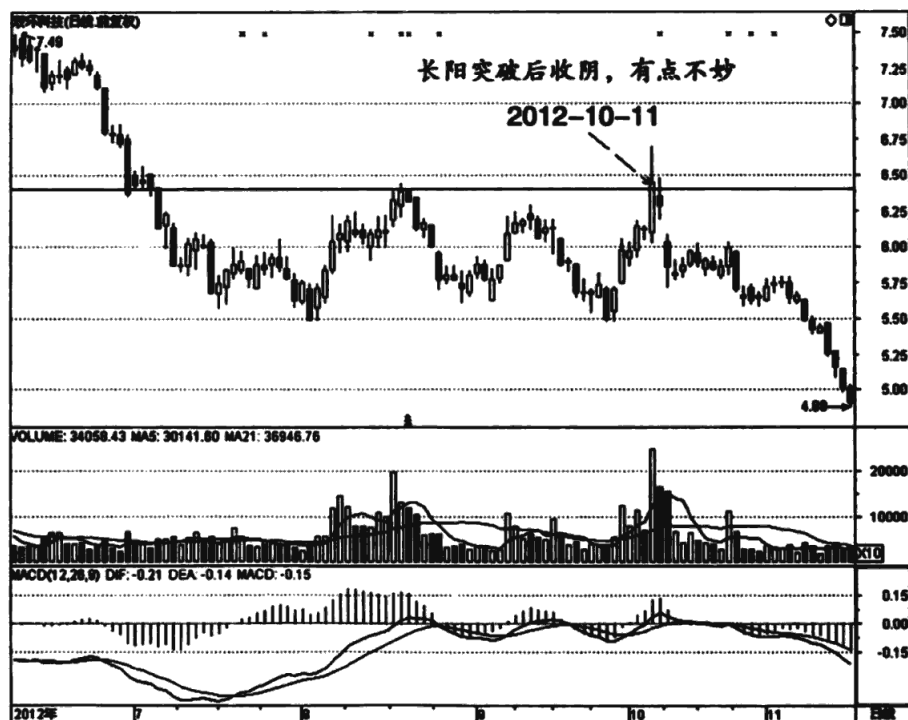

图 6-21 西部牧业 300106

7. KDJ 指标高位钝化

KDJ 指标是一种高敏感度的摆荡指标，可以及时提示股价是否进入超买、超卖状态，以预警股价未来的风险。一般来说，指标值（K 线）进入 80 就是处于超买状态，通常会引发调整甚至反转。可是在实战中，我们经常发现有些强势股进入指标超买状态更强悍，不但不下跌，还可能加速上升。这就是指标钝化，指标此时已经失灵。按照惯常思维来理解该现象已经

行不通，需要换个思维考量。失灵不意味着没用，我们反过来可以用指标钝化来寻找短线强势股票，并择机进场。

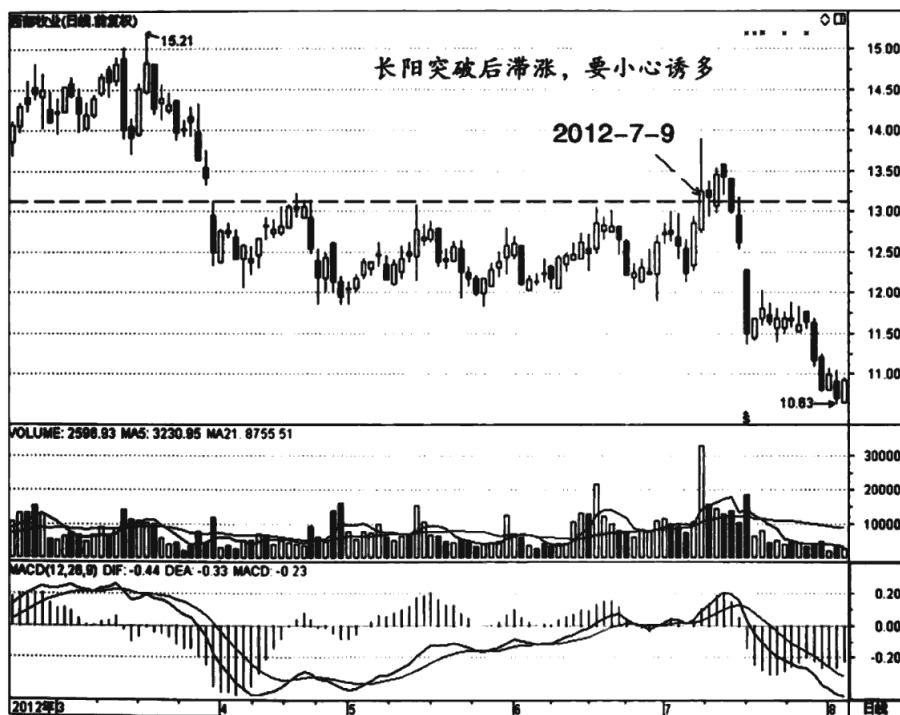
如图6-22所示，开元仪器2012年12月14日收出中阳线，但走势并不乐观。该股当时的走势属于典型的反弹走势，股价正好来到前期横盘平台中，通常会遭受较大的解套压力，甚至会令反弹夭折。从KDJ指标看，当时该指标已经进入超买区，通常意味着多头开始衰竭，很可能迎来回调。不过这仅仅是常规思维，适合于对一般股票的判断。事实上KDJ指标进入超买区是多头强势的表现，就看后市能否维持。此后该股继续上涨，KDJ指标依然维持在超买区。这是指标钝化的表现，指标已经无法揭示当时的实际走势。指标钝化很可能会走出大牛股，投资者可以适当参与。



图6-22 开元仪器 300338

如图 6-23 所示，北信源 2012 年 12 月 13 日收出小阳线，股价来到前期盘整区间，通常会遭遇较大的解套压力。此时 KDJ 指标也进入超买区，走势不乐观，通常会调整，甚至会就此反转下跌。不过该股此后虽然也有调整，但是幅度不大，KDJ 指标也维持在超买区，进入钝化状态。这是强势股的特征，可以密切关注，或少量参与。此后该股加速上行，指标继续钝化，投资者可以继续加仓。当指标钝化的时候，我们要意识到这属于该跌不跌，很可能走出超强的行情。

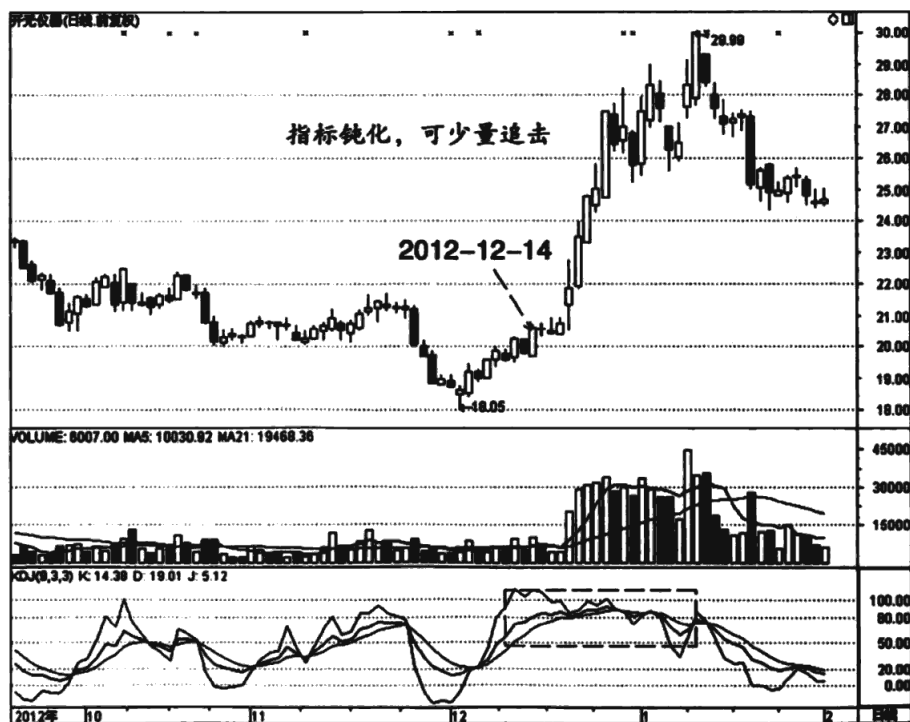

图 6-23 北信源 300352

如图 6-24 所示，晶盛机电 2012 年 12 月 14 日中阳线上涨，但属于反弹走势，股价来到了前盘整区域，压力比较大。同时该股 KDJ 指标也超过 80，

进入超买区。两个信号叠加，通常意味着股价会调整，投资者需暂时回避。可是此后该股只是小幅回调，KDJ 指标依然保持在超买区，显然开始钝化。由于指标本身的缺陷，它不能反映较为强势的走势，因此我们需结合其他信号来判断。不过我们也可以逆向思维，KDJ 指标钝化不回落本身就说明股价走势比较强势，我们反而可以用这个特征来寻找强势股。

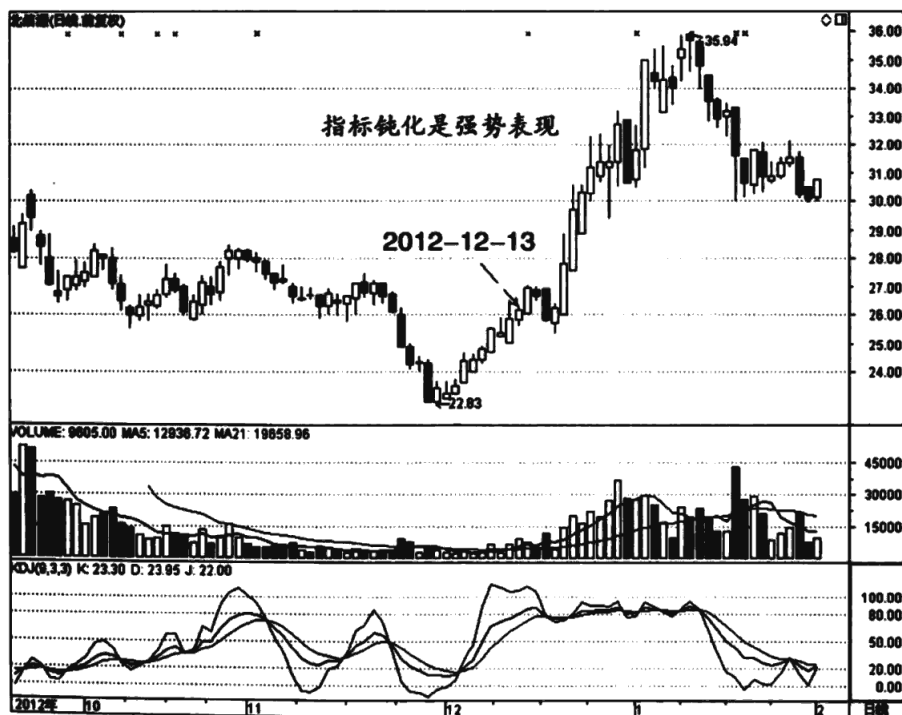

图 6-24 晶盛机电 300316

常规实用思维

1. 强者恒强

即使在弱市情景下，也不乏牛股。这些牛股逆市创出历史新高，表现出强者恒强的风范，因此筛选出历史新高的股票来作为投资参考，未必不是一个简单的办法。能创出历史新高总有其内在的原因，我们不一定要知道其原因，只要把握住这个特征即可。强者恒强多是主力利用散户的恐高心理，料定敢追的必定是少数。这样就方便拉升，没有多少干扰。散户要想获取超额收益必定要揣摩主力的思维，越不回调，越持续上涨的股票，往往越可能成为超级牛股，强者恒强是硬道理。

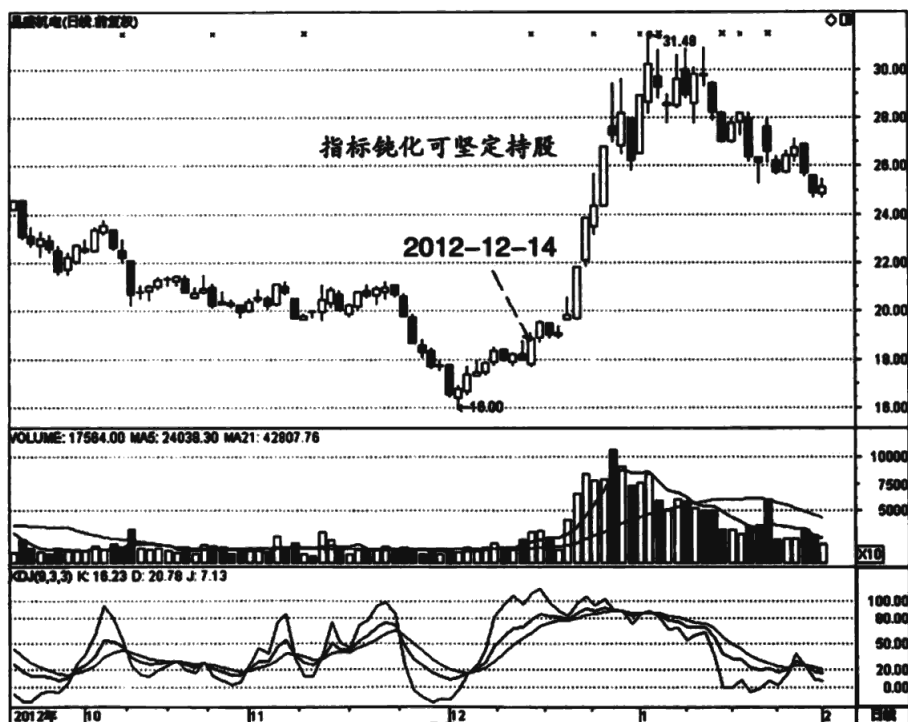
联创节能在2012年底上演了一部精彩的逼空剧。如图6-25所示，该股自12月7日突破60日平均线的压制，进入多头走势。此后天天收阳，给等待回调进场的投资者形成了很强的威慑力。这种用小阳线代替调整的走势，体现了多头强悍的特征。所谓强者恒强就是如此，你越恐高，它越不回调，几乎不给你逢低买入的机会。其市场含义就是你要买就出高价，这样也达到了主力抬高市场持股均价的目的。后市该股屡屡创出新高，强者恒强一览无遗。事实上投资者可以少量参与这样走势的股票，做好止损，问题并不是很大。

东土科技是一只次新股。在2012年跟随大盘走出一段可观的上涨行情。如图6-26所示，东土科技2012年12月20日结束短暂调整，股价大幅拉升。此时股价已经创出历史新高。从绝对涨幅看，该股自20元一路飞涨至近35元，看似涨幅已经非常大，很多投资者可能会开始恐高。事实上该股能创出历史新高自有其道理，而且是在缩量状态下创出的，足见主力游刃有余。所谓强者恒强，在弱市背景下创出历史新高的股票更难能可贵，需紧紧



图 6-25 联创节能 300343



图 6-26 东土科技 300353

抓住才是。此后该股继续大涨，尽显强者风范。

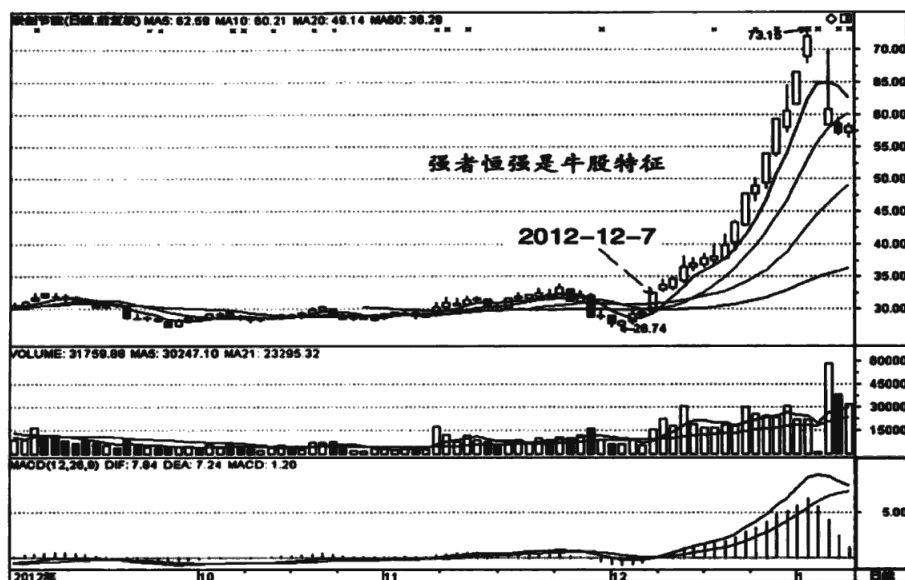
如图6-27所示，冠豪高新2012年12月27日突破前高，通常是一个买点。此后股价盘整，但股价始终在支撑线之上，支撑非常稳固，投资者可以加仓。事实上该股此时还有一个特别的地方，那就是当时的股价是历史新高。既然是历史新高，那就意味着再无套牢盘的压力，上升空间彻底打开。对历史新高的股票，其实我们不用再多做技术分析，通常都可以积极跟进。能创出历史新高就意味着该股走势非常强悍，强悍自有强悍的内在道理。

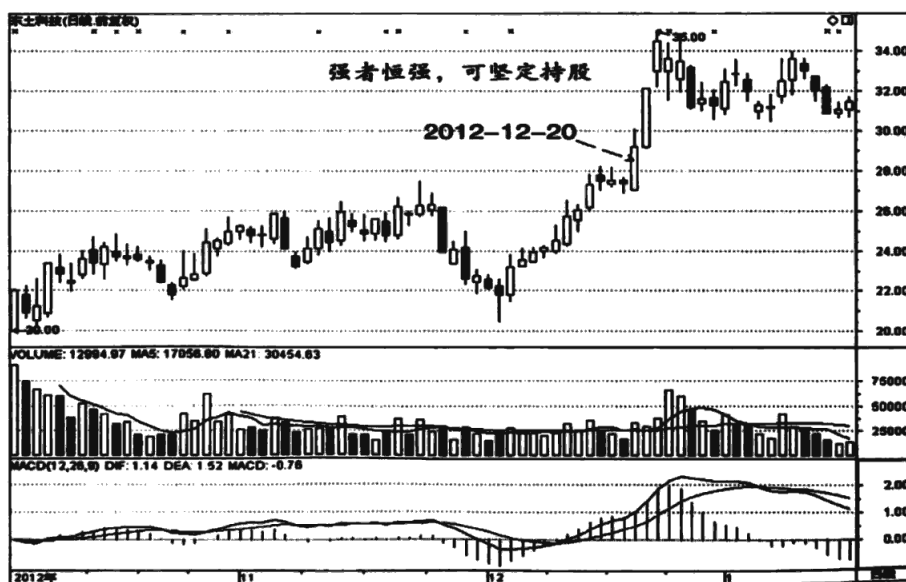

图6-27 冠豪高新 600433

2. 十字星、上影线代替调整或单日阴线调整

强者恒强不仅仅出现于创出历史新高的股票，也可以在日常的走势中发现。最显著的特征就是调整的幅度比较小，时间非常短。比如用十字星和上影线 K 线代替下跌，也就是盘中调整。即使是阴线下跌调整，幅度通常也不会很大，幅度在 10% 以内，时间则只有 1~2 天。

博雅生物也是一只次新股，在 2012 年底的行情中涨幅非常可观。我们来看看该股的走势特征。如图 6-28 所示，该股自低位反转上行，多是小阳线，极少阴线。这就说明多头占据明显优势。此处强势突破前高的压力，上升空间彻底打开。突破也有调整，但调整最多一天，比如 2012 年 12 月 31

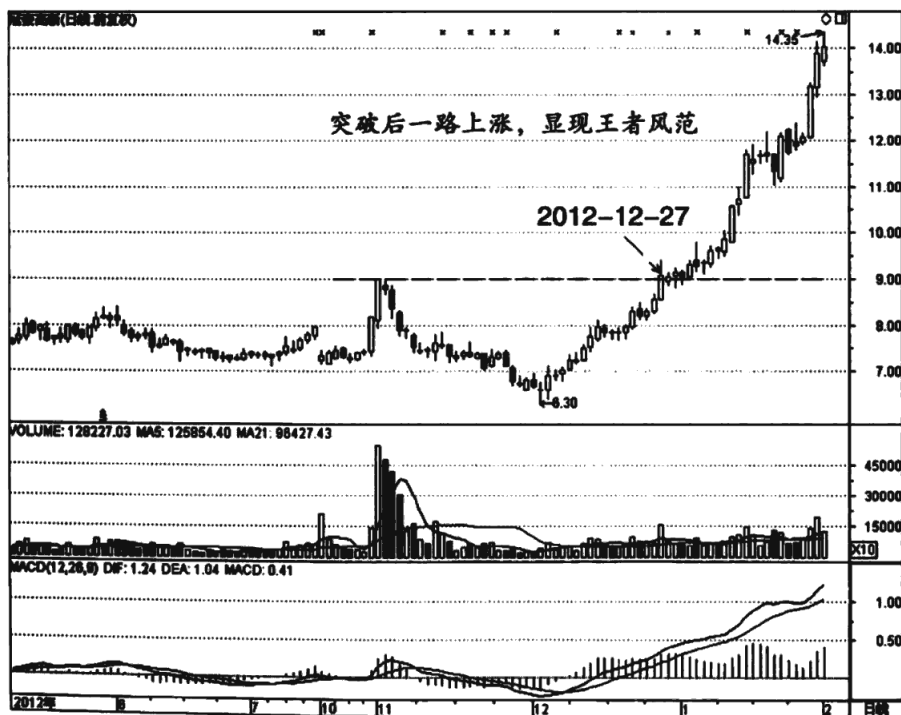

图 6-28 博雅生物 300294

日小阴线回调，且是明显缩量，显然无忧。次日即大涨，调整结束。这种单日小幅回调足以说明多头的强悍，强者恒强，后市必定还有爆发的机会，可择机介入。

如图 6-29 所示，富春通信自低位反转上行，涨速不快，但实际很强势，因为阳线占据大多数，阴线极少。这说明调整的时间很短，一般用十字星代替调整，即盘中就完成了调整。比如 2012 年 12 月 26 日收出中阳线后的走势，连续一周盘整，但只有一根阴线，三根十字星和一根极短线。这说明虽然是调整，但多头占据明显优势，股价跌不下去，属于强势调整类型。既然走势如此强势，后市必定还有上涨机会，投资者对这种强者恒强的股票可密切关注。

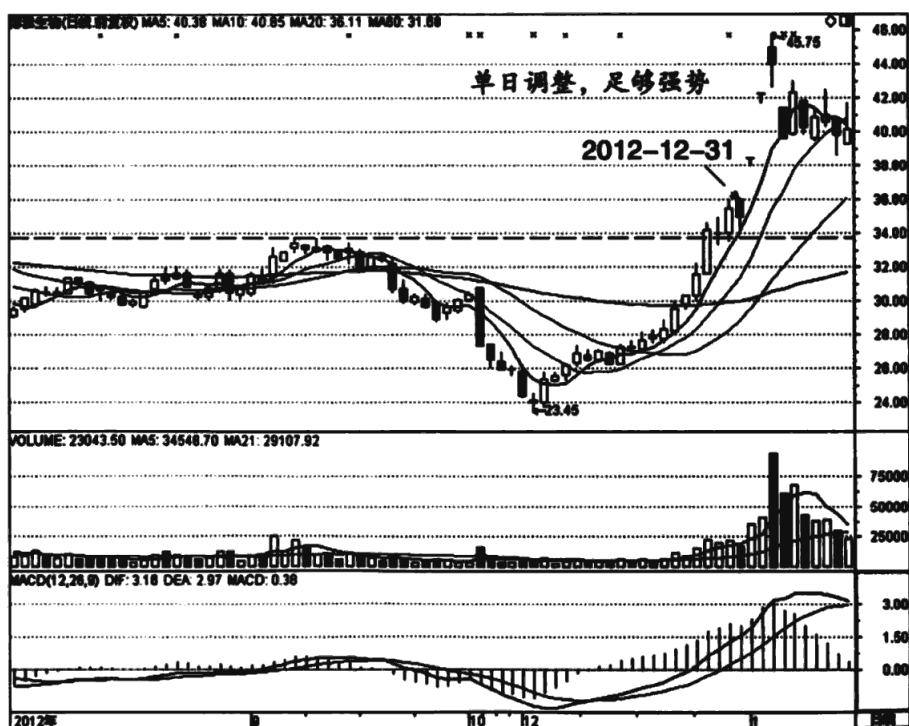

图 6-29 富春通信 300299

3. 被动调整和主动调整

上升途中的调整是必需的，投资者要关注的是调整力度，从中发现主力的实力。所谓被动调整就是股价不主动下跌，而是以横盘代替下跌来消化获利盘。在横盘过程中，短期平均线会主动往上靠。这就是典型的被动调整，是多头实力强劲的表现。股价跌不下去，自然是有强劲的承接盘。对于被动调整的股票，投资者可特别关注，甚至可以逢低进场。

主动调整则是股价下跌，主动向平均线靠拢。主动调整较难判断主力的实力，但只要不破坏支撑，投资者就可以在止跌回升的时候跟进。

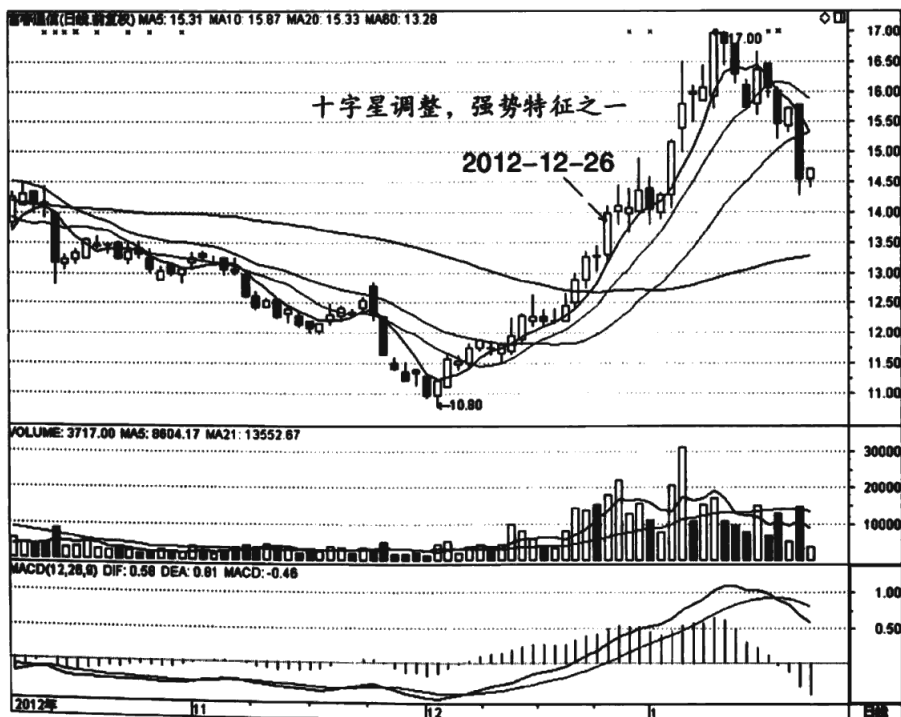
如图6-30所示，和佳股份2012年12月24日长阳线突破60日平均线，



图6-30 和佳股份 300273

进入多头走势中。一般来说，第一次突破 60 日线通常会有空头抵抗，股价会压回，测试 60 日线的支撑。不过该股此后只是窄幅的横盘震荡，股价并没有主动压回。在盘整的过程中，股价没有下跌，5 日平均线主动上行，靠近股价。这是较为典型的被动调整，走势比较强悍，后市应该会继续上涨，甚至会加速。因此在股价拒绝下跌、被动调整的时候，我们可以逢低介入。当股价脱离盘整区间的时候，可以继续加仓，很可能顺势就骑上了大黑马。后市该股的表现也确实不负众望。

如图 6-31 所示，兴业银行 2012 年 12 月 14 日长阳线拉起，走势延续此前的强势，多头走势非常明确。多头走势明确不代表股价不会调整，也有下跌的时候。此后该股横盘，股价不怎么下跌，5 日平均线则慢慢上升。这就

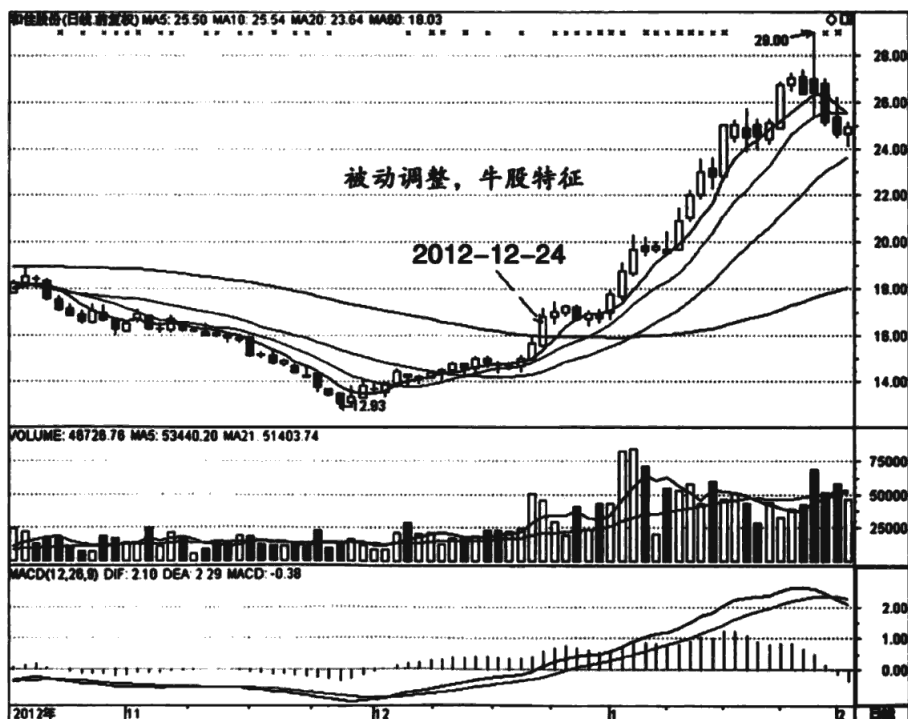

图 6-31 兴业银行 601166

是典型的被动调整，以盘整代替下跌，修复股价与平均线的乖离，使之正常。被动调整表明多头强势，后市继续上涨的可能性极大，投资者甚至可以逢低进场。

如图 6-32 所示，方正证券在 60 日平均线上盘整多日后突然快速拉起，连续大涨三天后开始调整，但股价并没有大幅压回，仅仅是窄幅盘整。随着盘整时间推移，本来远远落后于股价的 10 日平均线逐步跟了上来。这是被动调整的表现，即股价不怎么下跌，短期平均线主动往上靠。这种调整显然属于强势调整，多头非常强悍。既然股价跌不下去，那后市继续上涨的可能性就极大，投资者可以适当逢低买进。当股价再度发力拉升时可以继续加仓。对于这种强势股，投资者可以适当激进一些。

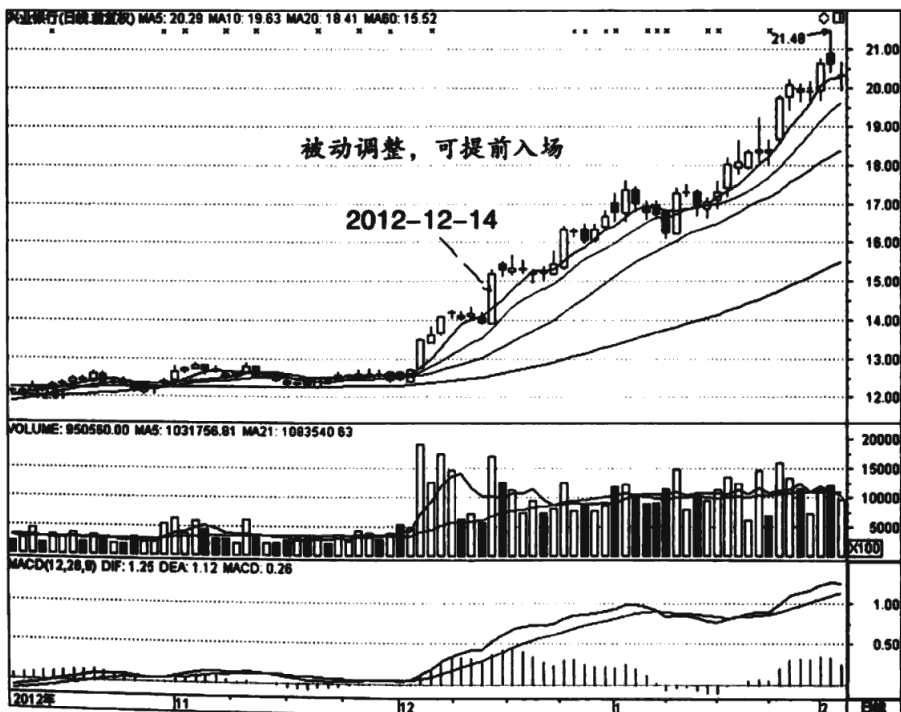

图 6-32 方正证券 601901

如图 6-33 所示，中航地产 2012 年 12 月 26 跳空上涨，走势非常强劲。从整体看，股价已经突破前高压力区，上升压力彻底消解，后市看涨。不过虽然走势强劲，但不代表股价不会跌，调整也是需要的。经过两天大涨，股价偏离 5 日平均线较多，有修正的必要，也就是说股价会回归平均线。次日该股下跌，股价向 5 日平均线靠拢，这就是主动调整：主动调整不易预设哪里会调整到位，因此要等止跌信号。第三天股价大幅回升，创出阶段新高，显然调整已经结束，是跟进的极佳时机。

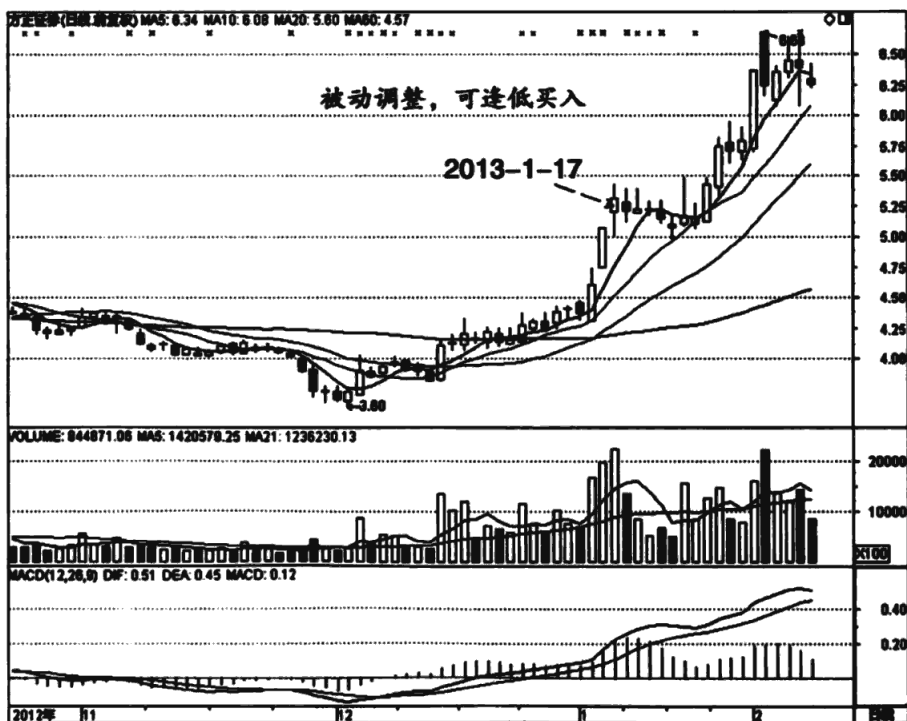

图 6-33 中航地产 000043

如图 6-34 所示，中源协和 2013 年 2 月 1 日收出十字星，成交量大幅放大，有滞涨嫌疑，很可能会导致股价下跌。不过该股当时呈明显多头走

势，因此下跌也属于回调性质。此后股价连续两天下跌，回到5日平均线上。这是主动调整的表现，意在修复股价与平均线的偏离，属于正常走势。随后该股长阳线拉起，说明调整结束，可积极跟进。

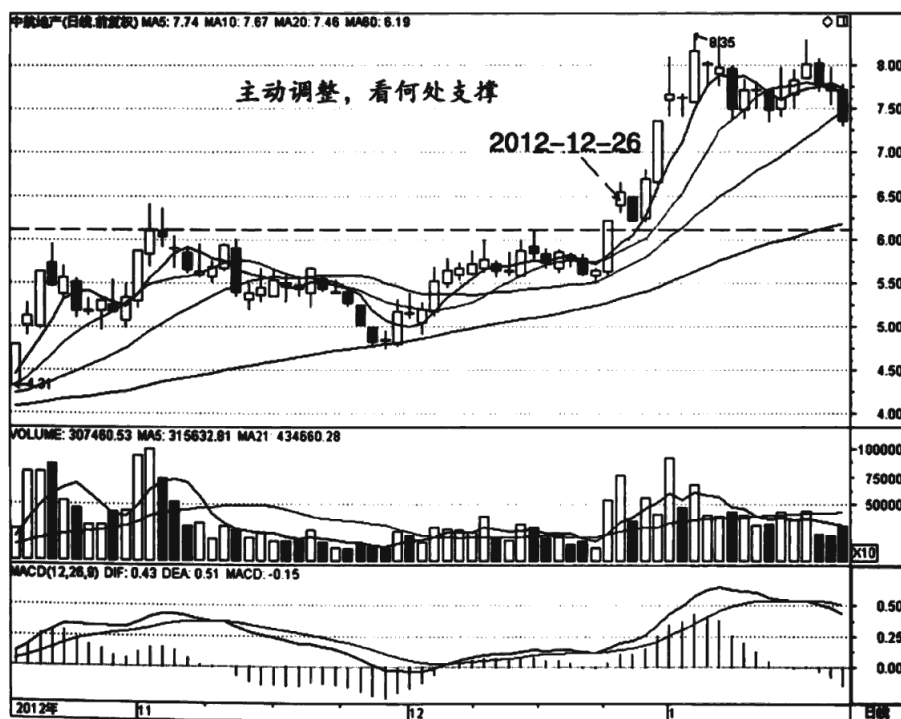

图 6-34 中源协和 600645

如图 6-35 所示，闰土股份 2013 年 1 月 16 日跳空上涨，但涨幅收窄，与前日两天涨停相比升势减弱，同时成交量大幅放大，有资金出逃迹象。此后开始回调，股价逐步下滑，跌破 5 日平均线，往 10 日平均线靠拢。这是主动调整的表现，用下跌来消化短线获利盘，逼迫这些投资者离场。当然，是调整还是反转，在当时并不能确认，因此不能随意介入。此后收出回转中阳线，则可认定调整结束，可以适当跟进。



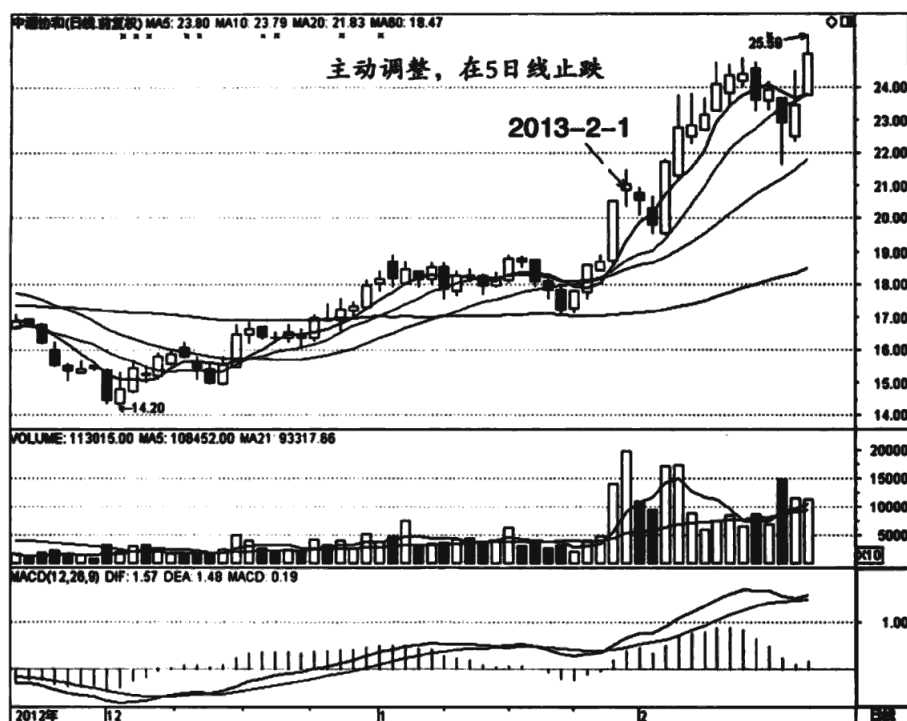

图 6-35 闰土股份 002440

1. 伪阴线

伪阴线是一种让人难以琢磨的走势。从表面看属于多头遭遇空头反击的态势，但多头并没完全失守，毕竟当日股价收涨。因此这种线型难以判断多空，是洗盘还是见顶不好判断。伪阴线也可以说是一种骑墙之势，后市涨跌都有可能，很难当日判断，需后市验证。假如后市吞没伪阴线即是洗盘，如

果继续下跌则是见顶。

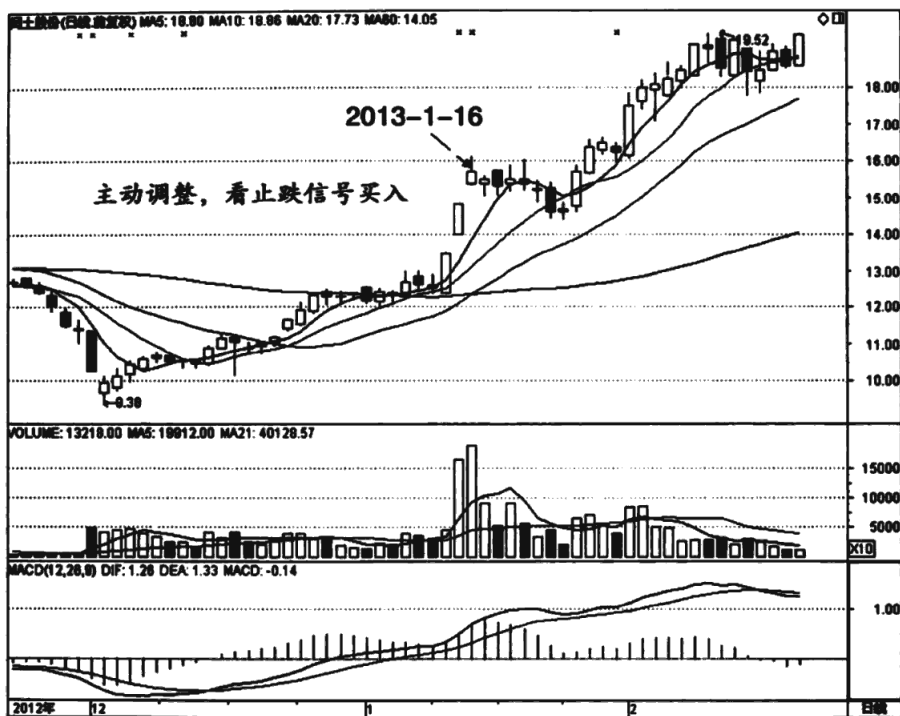
如图 6-36 所示,北斗星通 2013 年 1 月 4 日收出一根伪阴线,当日实际上涨近 3 个点。不过当日成交量大幅放大,可谓巨量,通常都会认为是主力出逃。大资金出逃这一点不可否认,但也不能排除换庄的可能性。从盘面看,当日股价上涨,还是多头略占优势,因此并不能就此判断该股已经完成逆转,最多算是多空分歧巨大,呈骑墙之势。既然不能确认是否反转下跌,投资者还可以留部分仓位等待明确信号,否则很可能错过更大的行情。该股次日低开高走,再度涨停。如果前日匆忙出逃,着实可惜。对于骑墙走势,我们有必要进行确认,那就只能等后市的走势明朗了。



图 6-36 北斗星通 002151

如图 6-37 所示, 华平股份 2012 年 12 月 31 日收出一根十字星, 表面为阴线, 实为伪阴线, 当日股价小幅上涨。这根伪阴线显示了多空分歧, 难以判断多空谁强谁弱, 实为骑墙之势。不过从整体看, 这根伪阴线的十字星很可能是上升的中继, 因为该股此前一天刚突破前高的压力, 理应还有上升空间。伪阴线当日也无成交量异常, 说明主力并未出逃, 后市上涨的可能性更大。因此这根伪阴线只是上升途中的暂时歇脚, 我们可以继续持股, 甚至可以加仓。

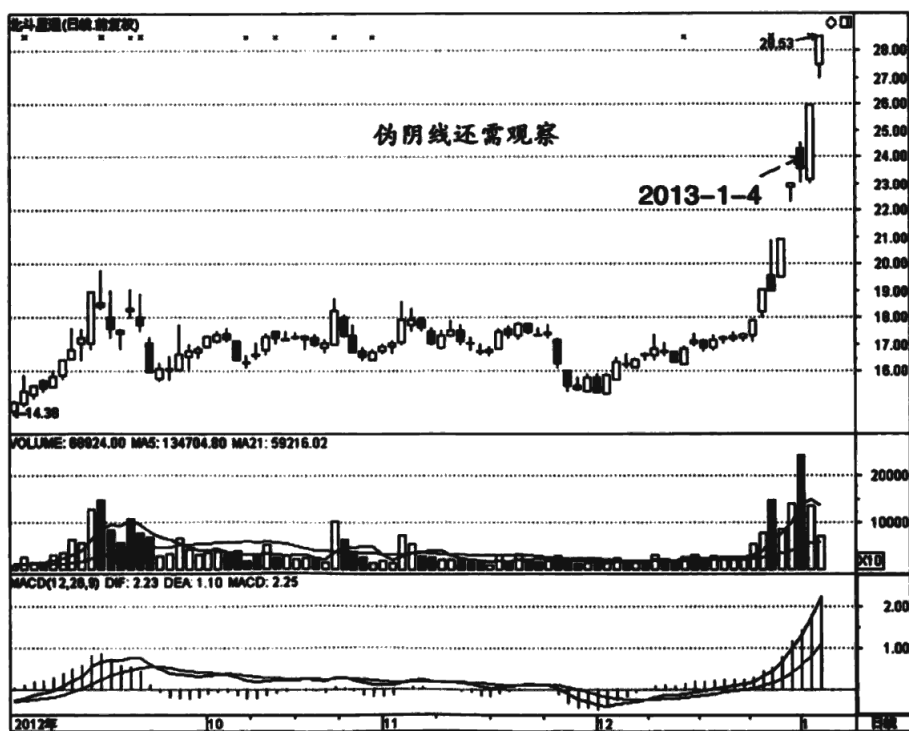

图 6-37 华平股份 300074

如图 6-38 所示, 千山药机 2013 年 1 月 24 日大幅跳高开盘, 但当日只收出一根十字星, 且是阴线, 不过当日股价事实上大幅收高 6 个点, 也就是

一根伪阴线。当日成交量大幅放大，可谓阶段巨量。这样一根巨量的长十字星颇让人费解，从成交量看，显然有大资金出逃，但股价当日大幅收高，说明还是多头占优。从盘面看，多空分歧巨大，可谓骑墙之势，不好判断。此时我们就要进一步深入思考。当日收盘价已经明确突破前高的压力，说明此处的套牢盘已经全部解套，暂时再无上升压力。反过来思考，既然主力已经费尽心思扫清了套牢盘的压力，没理由就此罢休。当然也可以认为是主力拉高诱多出逃，但是该股此处有显著的压力，主力没理由帮人家解套，这样反而很可能被动接受更多的筹码。因此我们可以理解为此处主力不担心增加筹码，也就意味着后市应有更大上涨空间。至此我们已经理解了主力的意图，逢低介入就顺理成章。

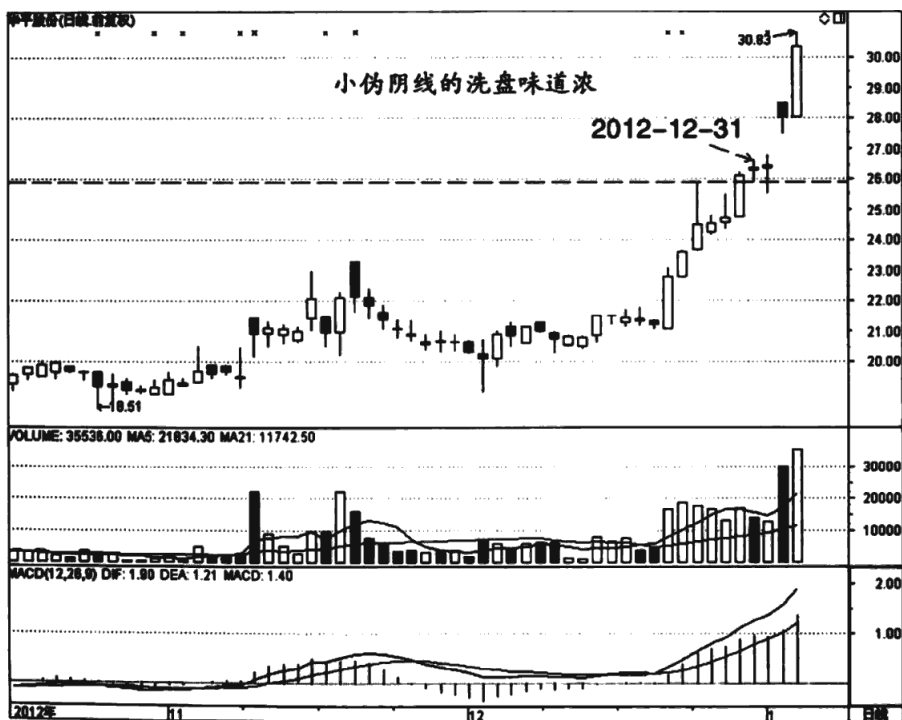

图 6-38 千山药机 300216

如图 6-39 所示, 北纬通信自低位快速反弹。2013 年 1 月 14 日收出伪阴线, 当日股价还是大涨, 同时成交量巨幅放大。这根伪阴线就让人非常为难, 是见顶还是洗盘? 难以判断, 属于典型的骑墙之势, 无法确定多空的动向。从整体看, 当时股价进入前期盘整区域, 解套压力显现, 这也是成交量密集放大的原因。不过当日股价以较高涨幅收盘, 还是能说明多头强势。这样就非常矛盾, 看不清楚后市, 只能等待。次日股价收跌, 空头进一步增强, 投资者则需要暂时离场, 回避来临的调整。

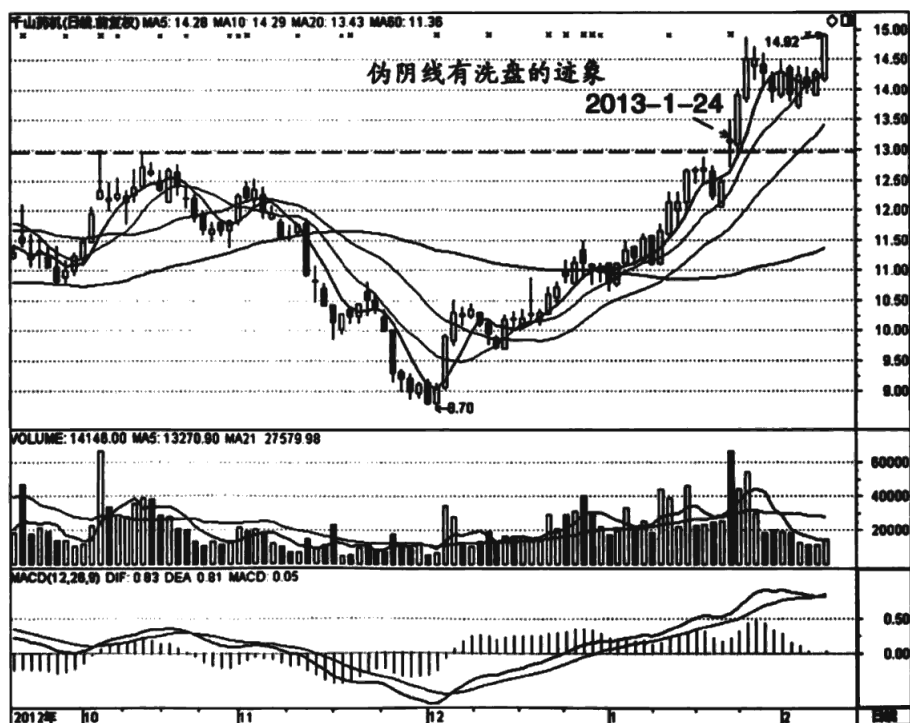

图 6-39 北纬通信 002148

2. 抵抗线上的骑墙

抵抗线就是通常所说的压力线和支撑线，两者合称为抵抗线。我们都知道压力线被突破后变成支撑线，是买入的时机，具有很强的操作提示作用。可是在实战中，我们经常发现股价徘徊在抵抗线上上蹿下跳，成骑墙之势，并不明朗。此时我们需要继续进一步观察分析，看看多空争斗的内在含义。一般来说，在抵抗线上震荡略微利多，即多头占据优势。因为压力线的套牢盘已经解套，上升的压力基本消除，有利于后市拉升。当然明确升势还需要等待股价脱离盘整区域，这样操作更安全。

如图6-40所示，万达信息2012年12月24日低开高走，当日收出小阳

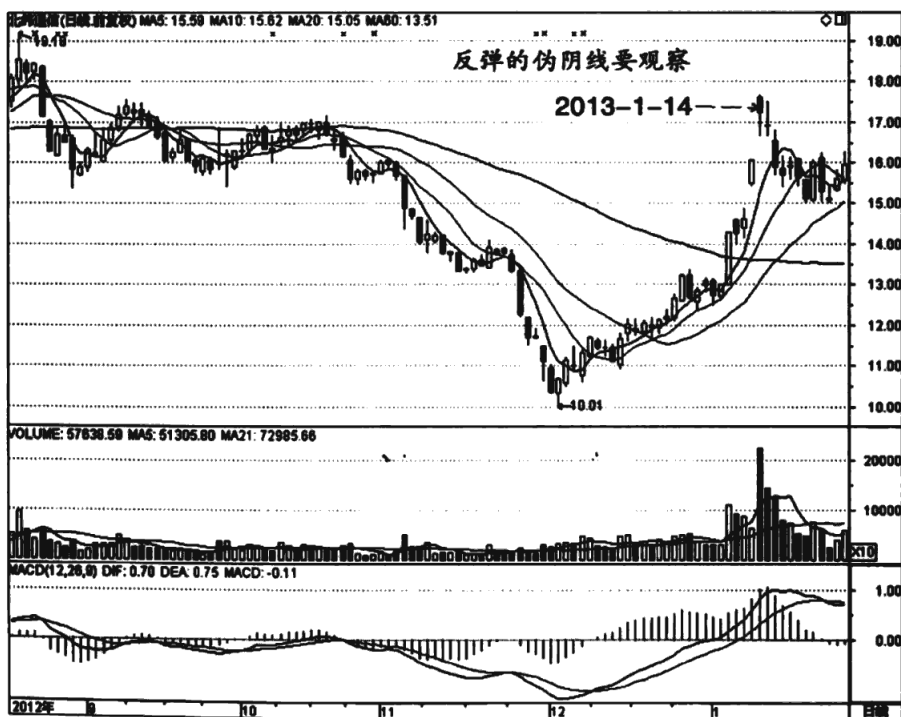

图6-40 万达信息 300168

线。虽然只是一根小阳线，但股价已经明确突破了重要压力线，意味着新的上升走势开始。可是此后该股并没有直接拉升，陷入盘整之中，股价时而收在前压力线之上，时而又回到其下，呈骑墙之势，让人难以琢磨。这到底是真突破还是假突破？事实上，当时股价已经完全突破前期的重要压力区，暂时再无压力，后市上涨的可能性理应更大。反过来思考，主力不太可能全部给前期的套牢盘解套后就此作罢。因此我们可以适当逢低介入，当然也要做好止损，止损的价位就是突破 K 线的最低价。

如图 6-41 所示，聚龙股份 2012 年 8 月 7 日小阳线突破前高压力。这道压力线非常重要，突破后就打开了上升空间。只是突破实在无力，此后的走势更让人犹疑。突破后次日小阴线回落，股价回到压力线之下。第三天又

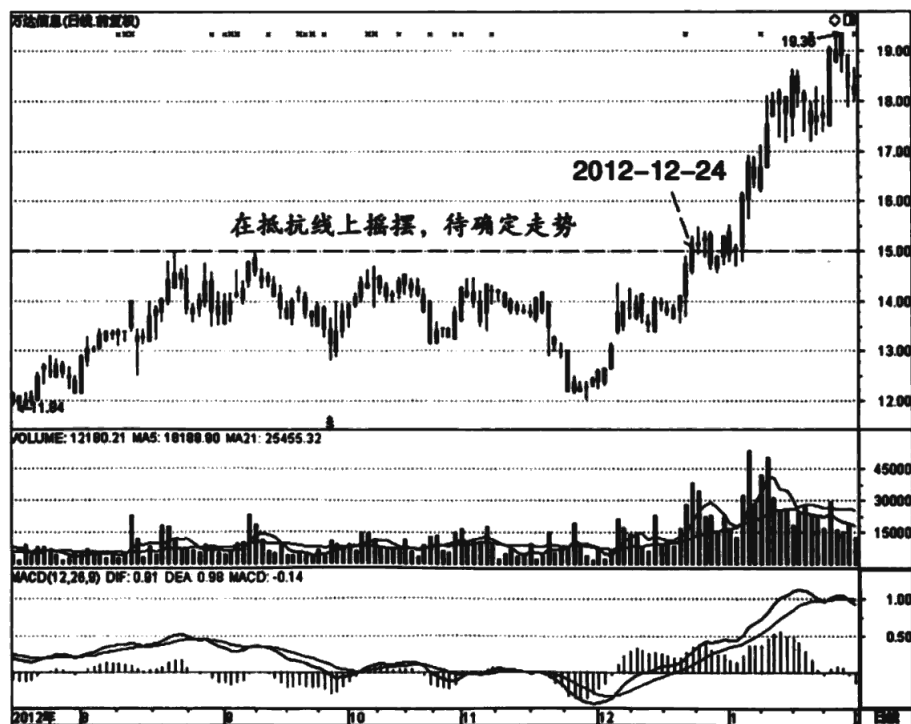

图 6-41 聚龙股份 300202

走出一根小阳线，还是欲涨乏力。如此骑墙之势实在不好操作。事实上只要想到此处的套牢盘已经全部解套，问题就迎刃而解。既然套牢盘已经全部解套，那拉升的障碍就彻底清除，主力拉升就非常轻松，后市不涨就难以理解了。因此我们在这种骑墙走势的时候可以适当介入，即使后市下跌，止损代价也不大。至于如何止损，前面已经强调多次，不再重复。

如图 6-42 所示，龙元建设自低位快速反弹，走势比较强悍。2012 年 12 月 7 日该股收出中阳线，但没有明确突破前期的盘整区域。此后的走势则让人捉摸不透，连续四根小阳线，只是收盘价都在压力线之下，看起来上升的压力比较大。可是反过来思考，既然压力大，股价为何又不下跌呢？如此骑墙之势确实不好判断。从筹码交换的角度看，经过 4 根小阳线的震荡，

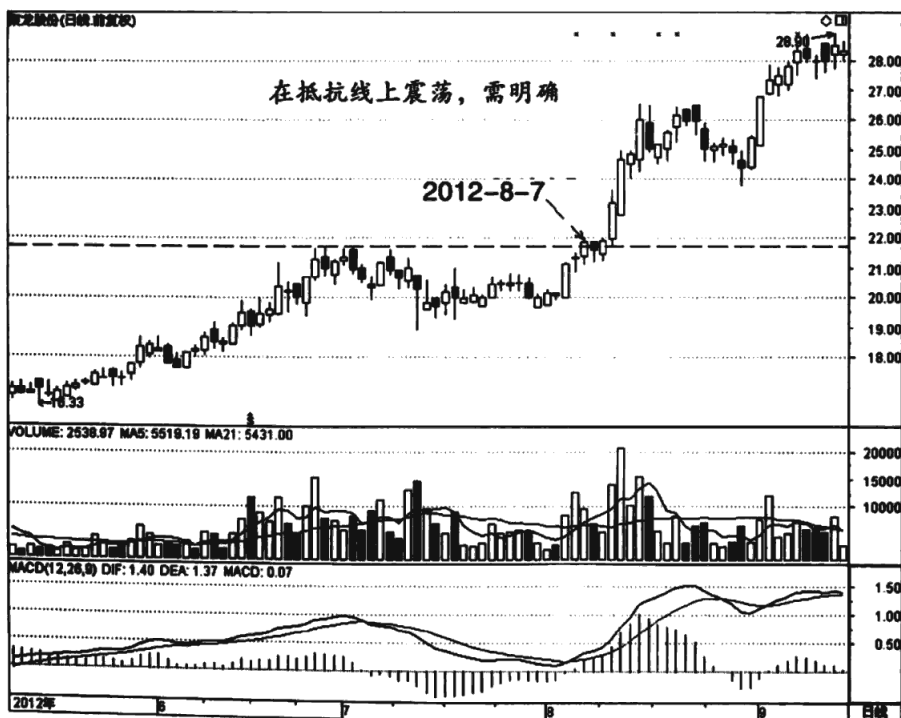

图 6-42 龙元建设 600491

左侧盘整区的套牢盘已经全部解套，说明这个位置的压力已经消解，后市继续上涨的可能性更大，投资者可以试探介入。如果不放心，也可以等股价强势启动时再短线介入。

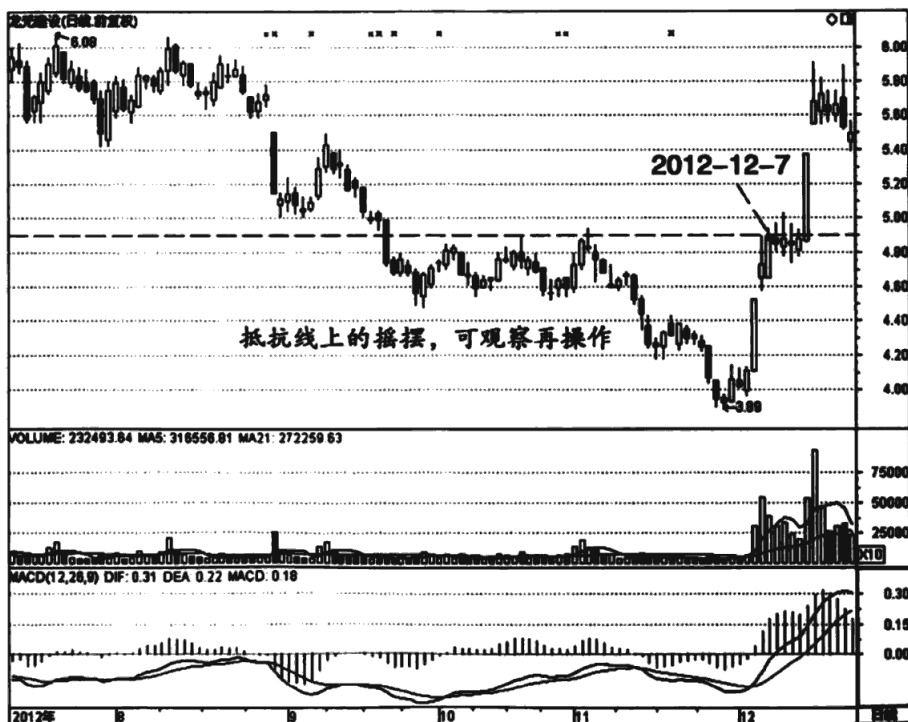

附 录

2012 年
牛股大揭秘



1. ST 泰复

ST 泰复自 2012 年 7 月 12 日起停牌策划重组, 重组后公司将转型为涉矿企业。ST 泰复主营业务将变为铁矿石开采、加工和铁精粉销售。虽然没有重组完成, 但复牌后, 重组以及涉矿概念的预期已经让 ST 连续上涨了 7 个涨停板。此后该股有一段较长的震荡走势, 直到年底。据公司 2012 年 12 月 10 日公告称, 证监会并购重组委无条件通过公司重大资产重组事项。2012 年 10 月股东大会同意公司以 1094.98 万元出售蚌埠丰泰生物 100% 的股权, 并向鲁地控股等八方以 5.99 元/股定增 3.01 亿股购买山东鲁地矿业投资 100% 股权、徐楼矿业 49% 股权及娄烦县鲁地矿业 40% 股权, 涉及资产定价

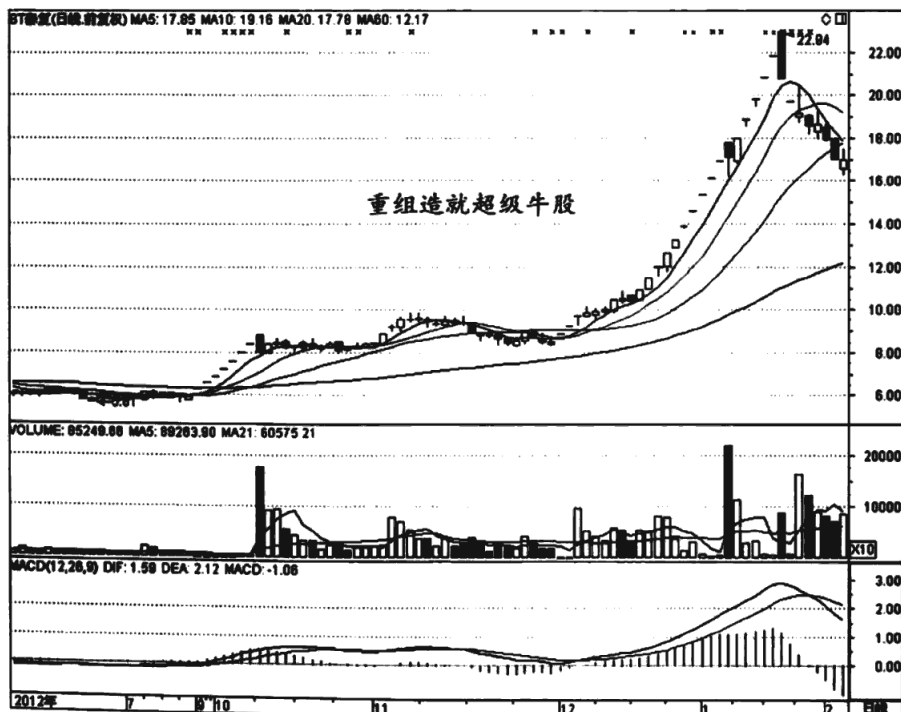

ST 泰复 000409

18.05 亿元，增值率 105.62%。完成后，鲁地控股及其一致行动人将持有公司 27.12% 的股权，鲁地控股将成为公司第一大股东，公司控股股东将发生变更。正是因为这个消息，该股再展雄风。股价从 8.41 元涨到最高的 22.94 元，不过时间已经迈进了 2013 年，实现了跨年度行情。

该股这两波疯狂的炒作显然是游资的杰作。而该股之所以得到游资青睐，有两个要点。一是重组概念，乌鸦变凤凰多是出自重组。只要涉及重组，不要问是否能成功都会得到游资的爆炒。另外一个有吸引力的就是重组后变身为涉矿企业，大家都知道只要涉矿，市场都会青睐有加。

从技术上看，该股第一波炒作对散户来说没有机会，一直是一字涨停，打开涨停板就是炒作的尾声。第二波炒作则有多次机会，当然需要一定胆量。从纯技术的角度看，中间介入的机会在于阳线吞没阴线，这个技术在书中已有详细讲解，这里不再展开。

2. 国海证券

2012 年初，因高送转（10 送 13 转 2 股派 1.5 元）概念，加之市场炒作券商创新业务，国海证券受到各路资金的疯狂追捧，期间多次栖身交易龙虎榜，股价自 3.90 元直达 14.18 元，2012 年上半年券商第一牛股非其莫属。

随着除权的完成，后续无利好催化的国海证券进入中场休息，步入长达近半年的横盘整理。所谓物极必反，12 月 4 日，A 股自 1949 点“解放底”强势反弹，金融股揭竿起义，券商股一马当先，国海证券一改颓势，迅速脱离 11 月底快速杀跌，仅 10 余个交易日涨幅即超过 80%。尽管随着股价的急速抬升，国海证券在大宗交易平台被折价抛售，但相比公司股东的“跑路”态度，市场资金却依然青睐有加，机构、私募、QFII 联手做多，股价涨幅已经翻倍有余。

纵观该股的炒作，依然是题材为主，业绩则几乎可以忽略不计。这种股票多是游资比较感兴趣，机构则很少问津。不过该股从技术上看给了散户较多的进场机会，就看大家怎么把握。如图所示，该股突破 60 日平均线后波



浪上升，每次调整都受到 20 日平均线的支撑，该平均线可谓生命线，投资者只要抓住这个特征就可以安然无恙地逢低买入，甚至可以获得比长线一直持有更高的收益。

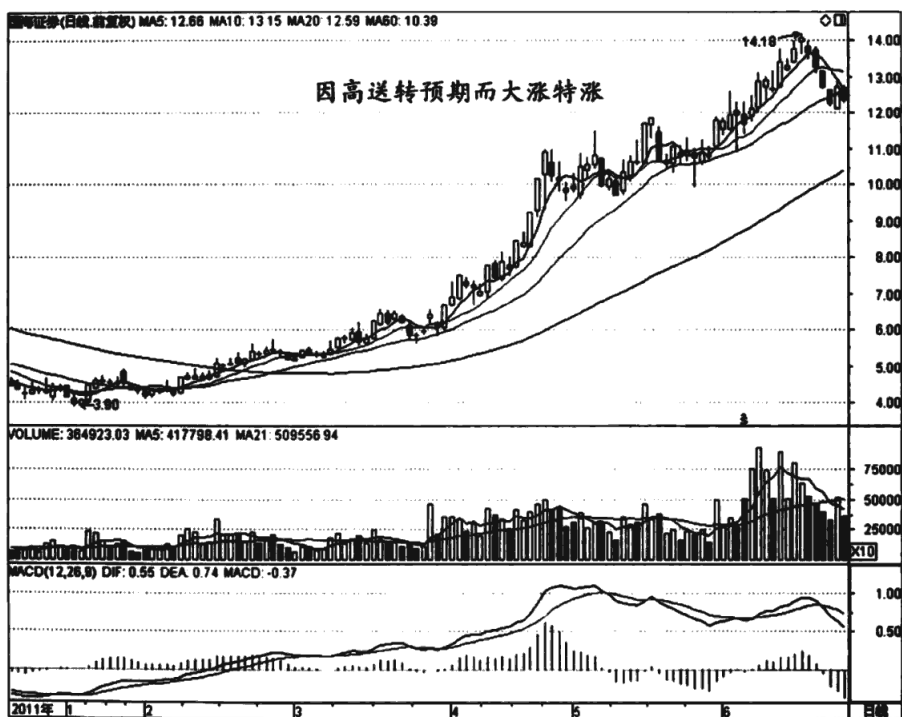

国海证券 000750

下面我们再看一下年底的这波行情。该股自 6.45 元的低位触底回升，开始应该属于超跌反弹的走势，投资者只能少量参与。此后该股持续上涨，突破 60 日平均线后进入多头走势，该股依然保持强势。不过此时参与要有胆量，因为短线涨幅已经甚大，随时可能倒转。事实上我们还是可以根据该股当时的生命线操作，投资者可以很清楚地看到该股的生命线是 5 日平均线，只要未跌破即可持有。



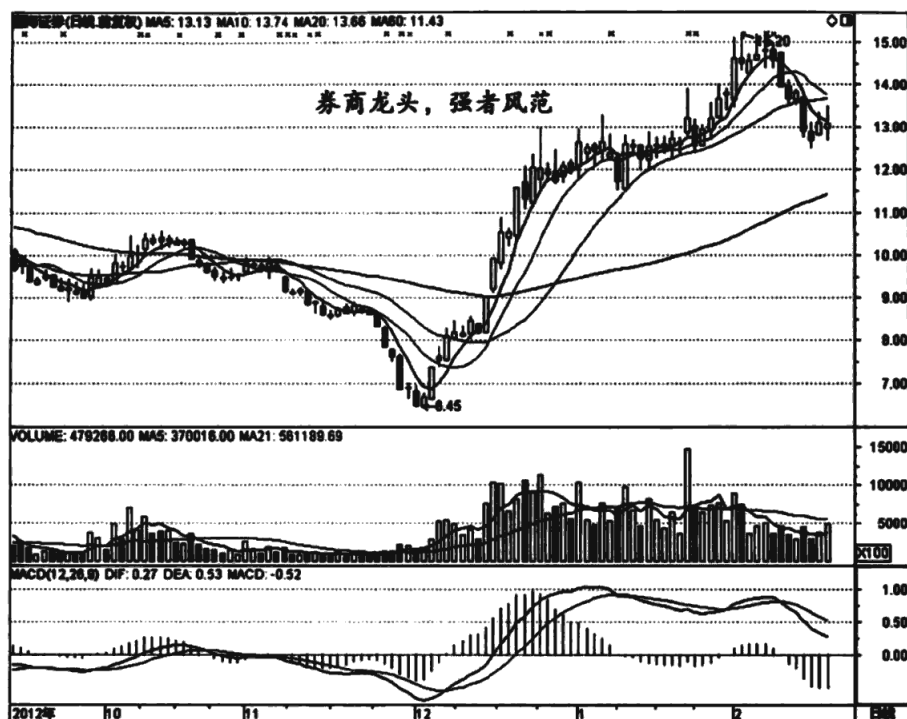

国海证券 000750

3. 珠江实业

珠江实业 2012 年涨幅 156.30%，排名前列。珠江实业的暴涨主要源于集团整体上市的利好。该公司曾在股东大会上表示，未来大股东整体上市肯定是大势所趋，只是具体的资产注入计划目前还没有明确时间表。这个表态对于珠江实业来说，应该算是一个长期利好。同时，珠江实业 2012 年的销售也一直在稳定增长，董秘办负责人曾表示，公司 2012 年全年业绩有望实现 50% 的增长。

资料显示，珠江实业是广州市首家房地产上市企业，公司主营房地产开发、销售及物业出租。公司日前发布第三季度报告显示，2012 年 1~9 月公



司实现营业总收入 13 亿元，归属于上市公司股东的净利润 2.93 亿元，同比增长 89.03%，基本每股收益 0.93 元；其中，7~9 月归属于上市公司股东的净利润为 1.55 亿元，同比增长 230.8%。此外，有媒体报道，在广州中心城区，珠江集团囤地面积高达 49.4 万平方米，这些地块闲置时间长达 20 年之久。业绩大增与土地升值两大利好，对珠江实业的炒作无疑是如虎添翼。

如此看来，该股受到爆炒源于很多热点的题材，整体上市和业绩大增，还有土地升值，每一个都足以引爆市场，更何况三者叠加

从技术走势看，该股也经历了两波快速飙升，投资者参与需要勇气，并做好止损，一旦 K 线放量反转就需要止盈出局。

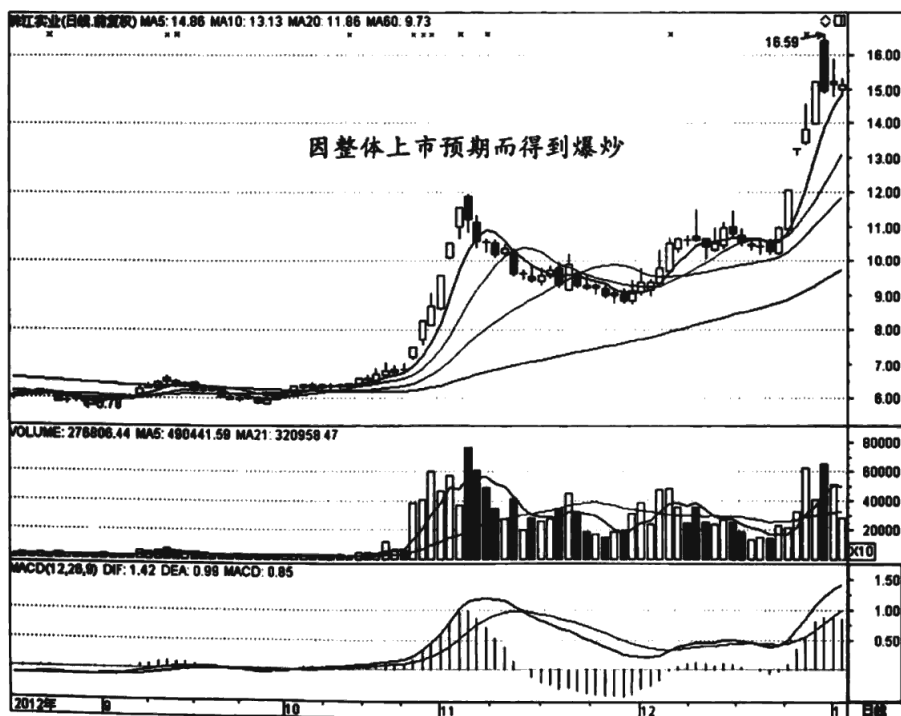

珠江实业 600684

4. 华夏幸福

华夏幸福即原来的 ST 国祥。2011 年 9 月 17 日，ST 国祥发布公告称，浙江国祥以其全部资产及负债与华夏幸福持有的京御地产 100% 股权进行整体资产置换，股票名称也变更为“华夏幸福”，从而开启了连续两年的暴涨，是乌鸦变凤凰的典型。

华夏幸福一直定位于产业园区开发运营和城镇开发建设，近期则把目标瞄准了首都新机场。有分析师认为，华夏幸福接手这个临空经济区的开发，与其之前的园区规划思路雷同，因为临空经济区开发模式和园区的类似，只是华夏幸福园区地产模式的一种扩张。目前，华夏幸福产业新城模式正在渐渐显现出效力。

在 2012 年中发布的 2012 年中国财富 500 强净资产收益率最高 40 家企业排行榜中，华夏幸福基业曾以 63% 的净资产收益率位列榜首。

从股东持股情况看，公司股东筹码进一步高度集中。公司 2012 年三季报披露，前十大流通股东中共有 5 只基金和 1 只保险产品，合计持仓 6142 万股；其中，易方达系 4 家基金合计持仓 2761 万股，华商系仅 1 家基金持仓 2356 万股。此外，平安人寿保险产品新进持仓 1024 万股，股东人数较上期有所减少。如此看来，该股的炒作有别于一般涨幅巨大的个股，它的主力是以基金为主的机构，加上游资的配合，才有了该股波澜壮阔的拉升行情。

前后两年的持续行情中，华夏幸福的各种题材得到充分炒作。前有重组摘帽概念，后有产业园区和城镇化概念，热点接力，才使行情维持了如此之久，涨幅则更是惊人。

从技术上看，该股的走势因为有基金等主力参与，走势极为稳健。如图所示，这是华夏幸福的周线图。从图上我们可以清楚看到该股呈台阶式上升，每个台阶式盘整区间都是很强的支撑，从来没有破位。这种台阶式上升



也给了散户极好的参与机会，只要不破位就是逢低进场的良机，稳健的投资者则可在突破的时候进场。

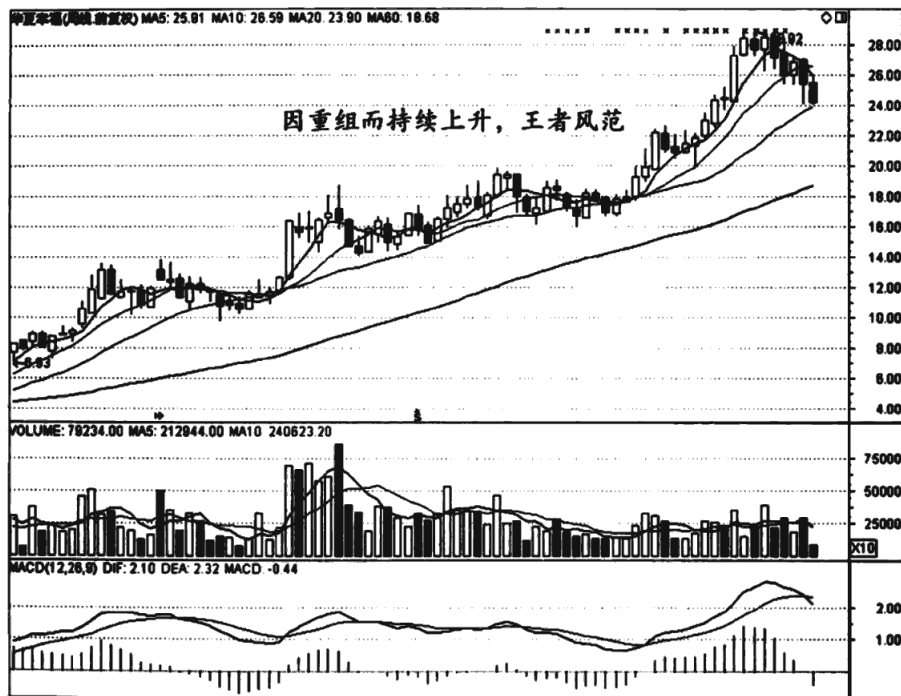

华夏幸福 600340

下面我们看一段日线走势。如图所示，华夏幸福有效突破 60 日平均线后波浪上升，开始震荡的幅度比较大，但股价压回都受到前一波调整区间的支撑，不算破位。从平均线角度看，60 日平均线在下方形成支撑，有很强的助涨作用。这种走势特征事实上具备很好的逢低买入机会。该股最后拉升进入快速拉升阶段，5 日平均线和 10 日平均线形成平行轨道，是我们心目中的牛股特征，只要轨道不闭合就可以一路持有。

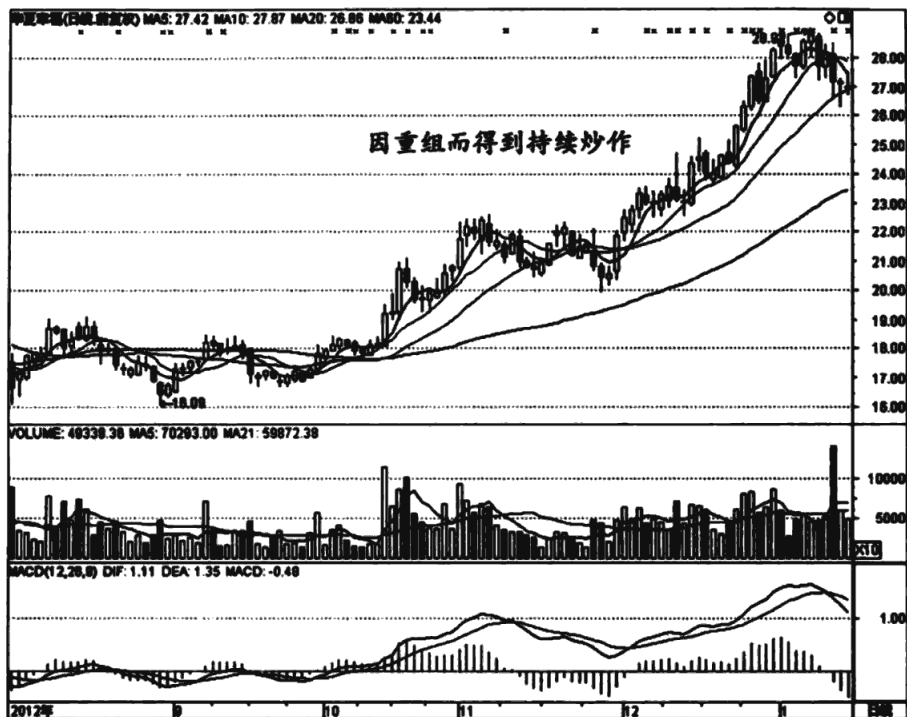

华夏幸福 600340

5. 阳光城

阳光城是一家房地产加贸易公司。如图所示,该股在2012年从6元左右一直拉高到2013年初的近20元,股价实现翻番,涨幅惊人。

作为一家房地产加贸易公司,行业背景并不佳,股价能有如此出色的表现,非常难能可贵。该公司股票受大资金关照,应该是主要业绩方面的原因,但也得力于城镇化概念的烘托。另外,作为房地产公司,它50亿元左右的市值,比较容易被主力资金控盘拉抬。因此该股的炒作还是具备了很多得天独厚的条件,被资金热捧也是情理之中。

据资料显示,2012年1~9月,公司实现营业收入29.77亿元,比上年

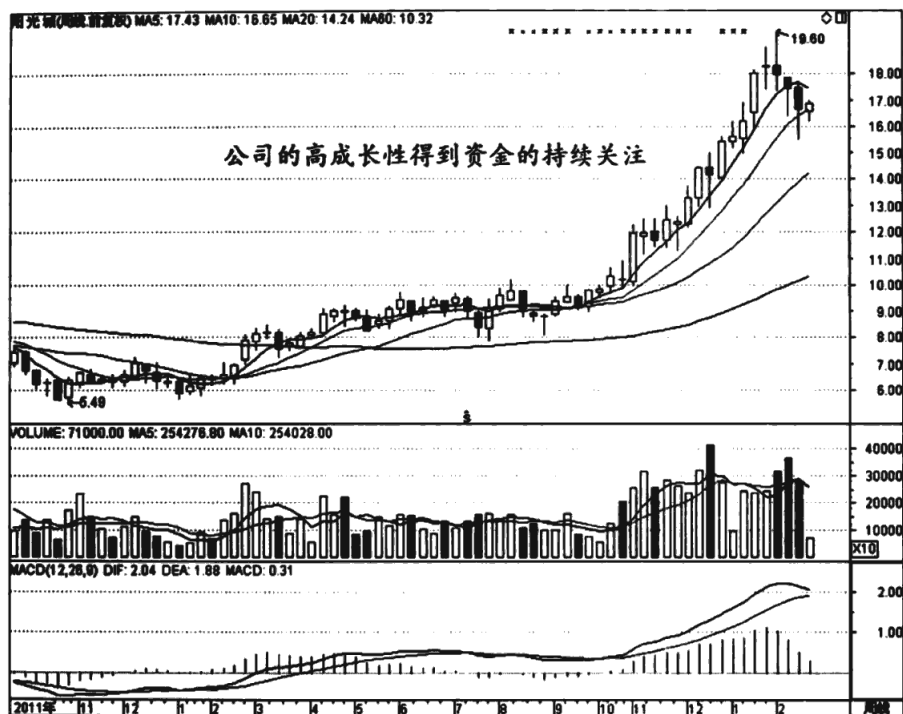

阳光城 000671

同期增长 62.86%；归属于上市公司股东的净利润 2.79 亿元、比上年同期的 1.02 亿元增长 173.53%。截至 2012 年 12 月 19 日，翻番的业绩也助公司股价累计涨幅高达 118.18%。

从技术角度看，该股的拉升非常稳健。2012 年中突破 60 周线后盘整，时间较长，蓄势非常充分。11 月该股开始快速飙升，短期股价几乎翻倍，这显然得益于该股此前的盘整蓄势。对于投资者而言，突破大平台盘整后往往意味着有大机会，应该积极进场。

下面我们再看一段该股的日线走势。如图所示，阳光城突破 60 日平均线之后有一个压回动作，但是受到 60 日平均线的有力支撑，是逢低进场的极佳时机。此后重新回升，平均线呈多头排列，可以放心持股。在较快的拉

升中，也有短暂的回调，但基本受到了20日平均线的支撑，是短线跟进的良机。直到最后该股放量跌破20日平均线，行情才告一段落。

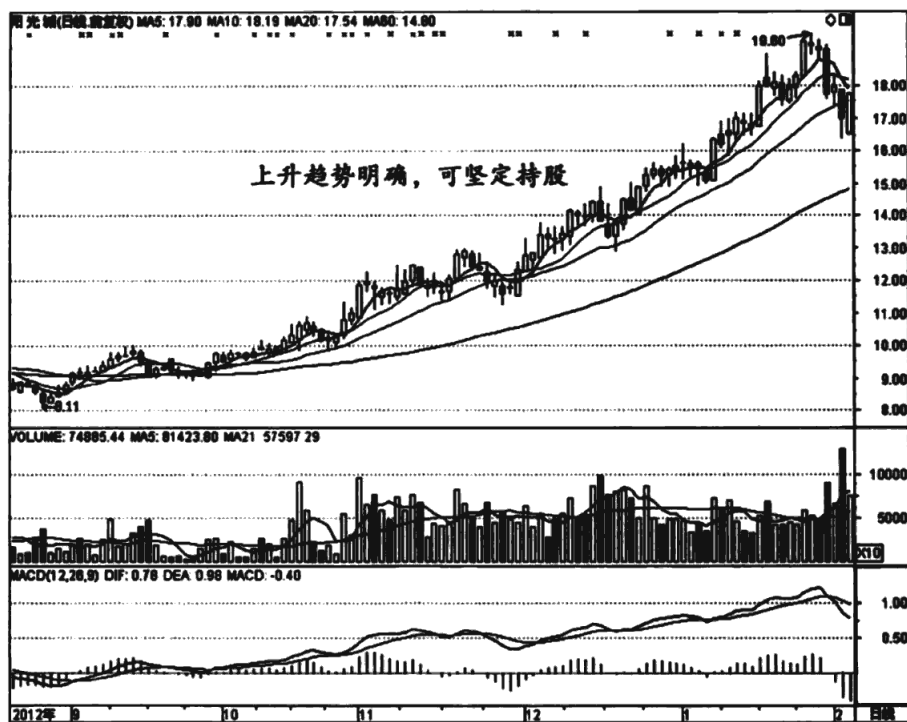

阳光城 000671

6. 罗顿发展

说实话，罗顿发展并非绩优股，甚至可以说是业绩很差的股票，但是该股2012年的两波大幅上涨足以称得上惊艳。罗顿发展2012年用一个月的时间使股价翻番，除了“摘帽”后股价大涨以外，更重要的是，具有资产增值的预期，且正好赶上“三沙概念”热炒。“摘帽”当天，其公告了手中博鳌土地闲置十年的原委，成功吸引了市场眼球。在国家规划三沙行政区之

后，A 股市场上相关概念股集体爆发，代表之一的罗顿发展从 7 月初开始，不到一个月的时间，股价波动幅度达 170%。如此我们就明白了该股为什么得到市场的青睐，可以说集多个热点于一身，每一个都非同凡响。

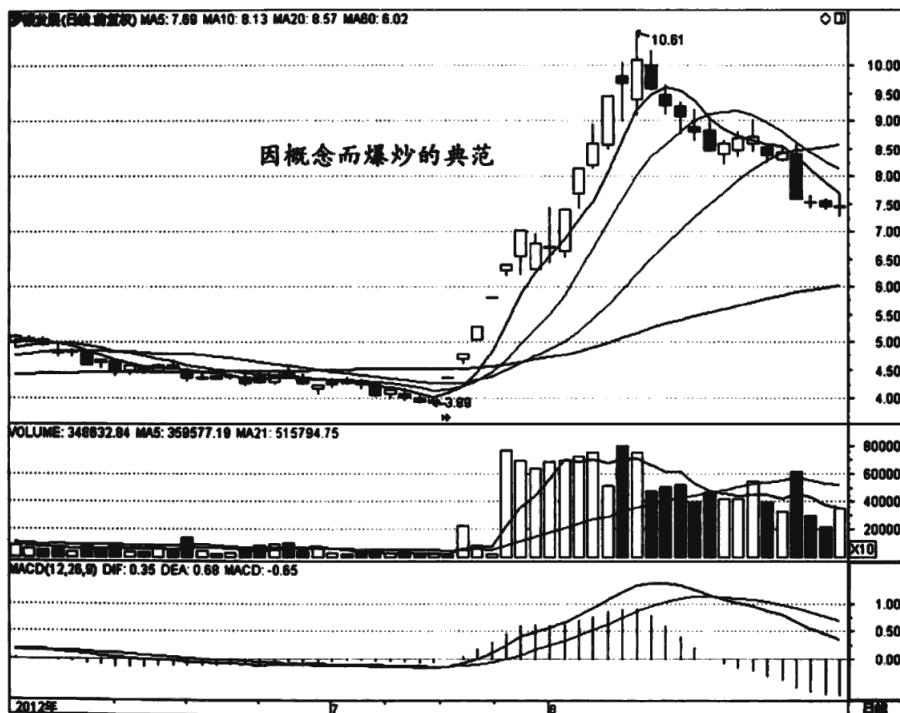

罗顿发展 600209

从技术走势看，追击这种股票需要足够的胆识。行情起初是缩量涨停的格局，投资者可以追高，其实风险不大。后半段该股的拉升则是游资接力，每天保持极高的换手率，此时风险就比较大，很可能随时反转。在后半段的操作中，投资者需做好止损，可以依托阳线止盈。



7. 欧菲光

欧菲光是一家上市仅两年的触摸屏龙头企业，由于具有“苹果”概念等因素，在2012年涨幅惊人，从年初最低的13.20元，一直涨到2013年初的50元以上。资料显示，在前十名无限售条件股东中，清一色为机构，欧菲光已然成为机构抱团取暖的压箱底宝贝。

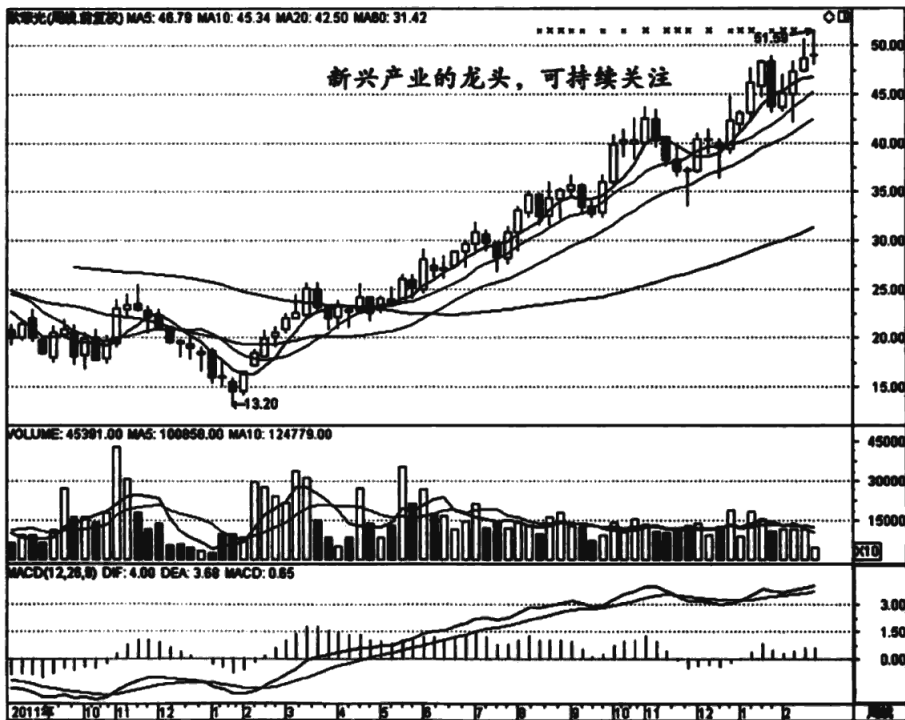

欧菲光 002456

欧菲光具有产能规模大、快速的设计研发反应能力和供应链管理能力和核心竞争力，主要客户包括联想、华为、宇龙酷派和三星等优质厂商。基金调研报告认为，2012 年底平板电脑的销售逐步向好，有望成为 2013 年智能





终端新的亮点，而拥有中大尺寸屏幕技术的欧菲光有望进一步扩大收益。明年触摸屏行业供需整体偏紧，因公司技术储备充足，2013 年中大尺寸屏幕将主推公司再上一个新台阶。另有投资论坛说该公司的供货对象也包括苹果公司在内。

市场人士认为，公司 2012 年市场表现优秀的主要原因是，从三季度显示的数据看，公司净利润同比增长 891.76%。同时，公司定增获批，Film 触控产品有望切入笔记本全球大客户。另外，公司是国内电容式触摸屏领先企业，将受益于移动智能终端的快速增长所带来的需求增加。还有，其全资子公司南昌欧菲光科技有限公司收到南昌经济技术开发区财政局《函告》：“为支持高新技术企业发展，促进企业进一步发展壮大，加快形成南昌经济技术开发区高新支柱产业，依据南昌市、经开区相关会议精神，对南昌欧菲光有限公司提供 4500 万人民币项目建设补助。”

由于该股是基金抱团的股票，投资者可以做长线打算。从技术上看，该股在 2012 年基本依托 20 周线上升，可以说该线就是生命线，投资者可以依托该生命线持股。

8. 山东墨龙

山东墨龙是页岩气概念股，该公司是国内唯一一家定位全套石油钻采设备的制造企业。北美率先掀起的页岩气革命，对 A 股市场的页岩气概念股影响颇深。2012 年 8 月开始，页岩气概念兴起，山东墨龙就受到资金关注。在随后的 20 多个交易日该股从 6.31 元涨到 14.20 元，最高涨幅达 125%，随后稍做调整，又开始第二轮拉升。在山东墨龙被爆炒的一个多月时间里，其日换手率经常达到 30% 甚至 40% 以上，每天波动都很大，游资接力炒作痕迹明显。

如图，从技术走势上看，该股 8 月的这波炒作仍有机会参与。该股在强势拉升的过程中有短暂回调，一般都是 1~2 天。不过这些回调都无一例外

得到前面阳线的支撑，多头防线非常稳固，也是散户跟进的绝佳时机。具体技术细节本书有讲解，这里不再展开。

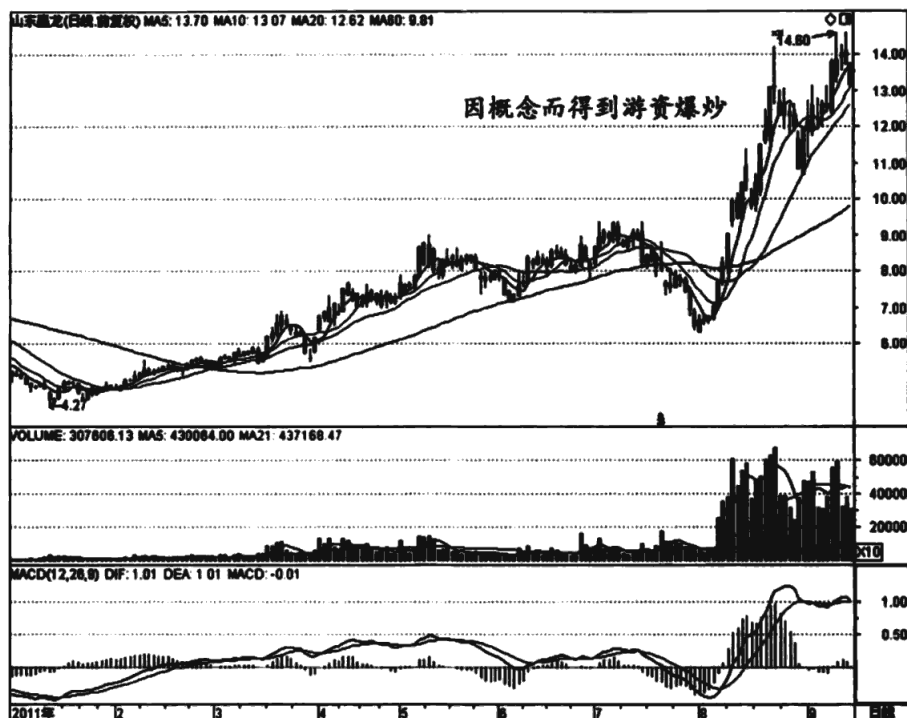

涨幅超过 100%。在此期间，虽然水泥板块整体其他个股也有不同程度的上涨，但就涨幅而言远不及秦岭水泥。

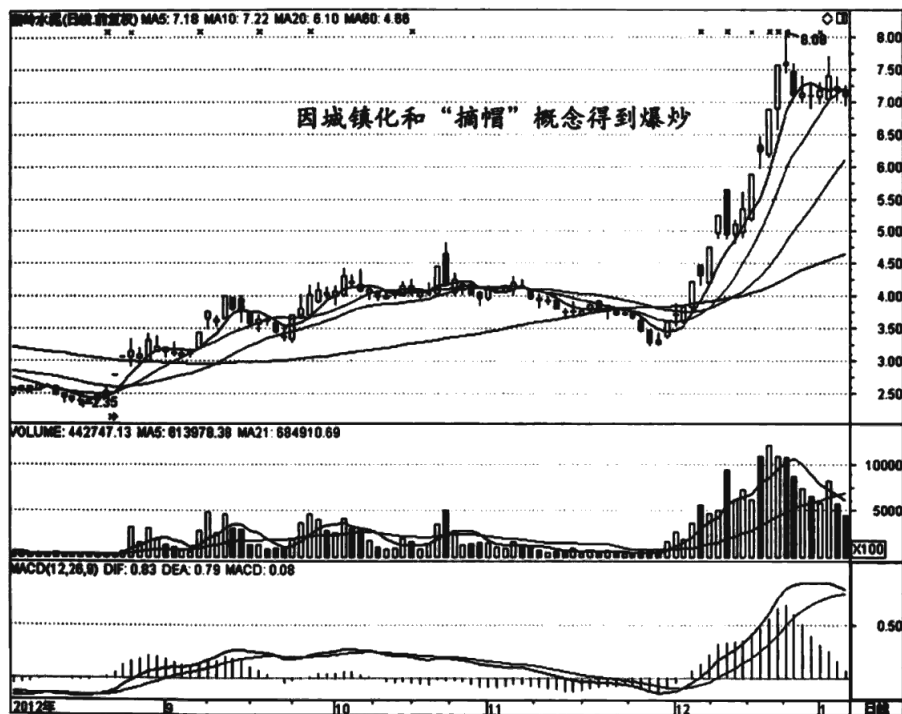

秦岭水泥 600217

观察这波快速上涨行情的成交回报，没有一家机构席位被披露于买卖记录中，可推测主要为游资炒作。交易所的公开信息也清晰地显示出游资的炒作风格。市场人士分析认为，该股自 11 月 30 日开启的行情，起初应为原先炒作其“摘帽”概念的未离场资金率先发动，随后城镇化相关政策陆续明确，市场炒作不断升温，作为龙头的秦岭水泥受到各路游资的轮番炒作。如此看来，秦岭水泥的炒作来源于两个热点，一个是“摘帽”，一个是城镇化，都是市场热点。两个热点叠加，使该股成为当时的龙头。

从技术上看，该股11月30日启动的这波快速上涨还是有机会参与。如果知道其中的技术手法，参与不是难事。简单而言就是吞没巨量阴线的时候进场，当然对于这种游资爆炒股票需要严格遵守止损纪律，否则可能后果严重。

10. 赤峰黄金

说起赤峰黄金，估计大家都还很陌生，事实上其前身在2012年显赫一时。赤峰黄金即原来的ST宝龙，2013年初“摘帽”更名。

2012年证监会和沪深两大交易所公布了上市公司新的退市制度，防止游资对极差ST股的恶意爆炒，使得该类概念股纷纷下挫。不过，ST宝龙却

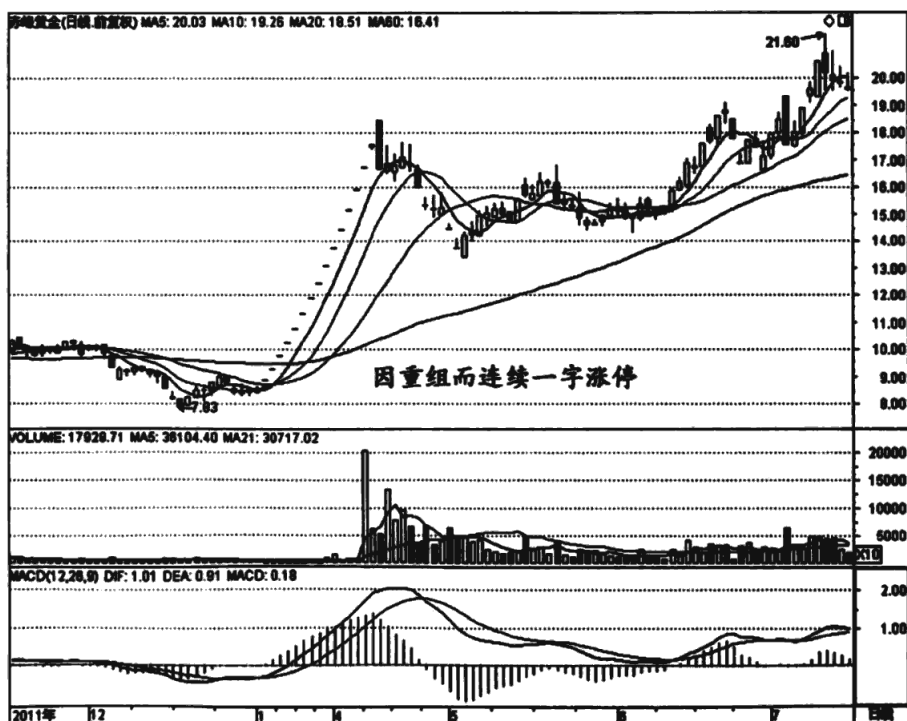

赤峰黄金 600988

以其优异的表现领涨 A 股，2012 年曾经走出 15 个涨停板。

2012 年 3 月，公司股东大会同意公司以 1 元将全部资产及负债出售给威远集团，同时以 8.68 元/股向吉隆矿业全体股东发行 1.84 亿股购买吉隆矿业 100% 股权。交易完成后，公司主营业务将变更为黄金采选及销售。受此刺激，ST 宝龙股价大爆发，自 3 月 20 日以来，连续收出 15 个涨停板。

此后，每次针对上述资产收购的新进展都会刺激股价上涨。6 月间市场传闻 ST 宝龙拟出售全部资产负债，净壳迎接吉隆矿业。7 月，该公司公告拟向控股股东吴培青及其关联企业东莞市威远实业集团有限公司出售全部资产及负债，同时向吉隆矿业全体股东发行股份购买赤峰吉隆矿业 100% 股权。

有关报道称，吉隆矿业所在的撰山子矿区的金矿综合平均品位为 14.94 克/吨，华泰矿业所在的红花沟矿区的综合平均品位为 7.29 克/吨，属于国内少有的高品位富矿床，因此相比同类黄金矿山企业，公司黄金生产的单位成本较低，毛利率较高。从这个角度看，该股后市还有潜力可挖。

从走势上看，该股对于普通散户几乎没有操作性。复牌后该股连续 14 个一字涨停，只有第 15 个涨停有机会进场，而这也是行情的尾声，随后即反转下跌。如果那时还硬着头皮进场，无疑是自寻死路。此后该股也有几波小的行情，但都不易操作，弄不好反而要止损出局。因此这个股票虽然红极一时，但也只能看看而已。

11. 华数传媒

停牌 6 年后，*ST 嘉瑞变身华数传媒于 2012 年 10 月 19 日恢复上市交易，受到二级市场的热烈追捧，当日收盘报 14.42 元。按 2 元的定增价计算，当日涨幅为 621%，涨幅之大让人咋舌，是当之无愧的牛股之王。

重组后，华数传媒是唯一拥有 IPTV、互联网电视、互联网视听节目服务、手机电视等新媒体运营牌照的有线网络运营商。华数传媒目前所在行业



属于国家政策大力扶持的行业，随着股价持续回调，估值也慢慢接近合理水平，后市应该还有机会炒作。

虽然该股重组后涨幅惊艳，但是对普通散户而言却没有机会参与。复牌首日即完成这惊艳一涨，此后大幅度回调。当再次有机会进场的时候已经是2013年。

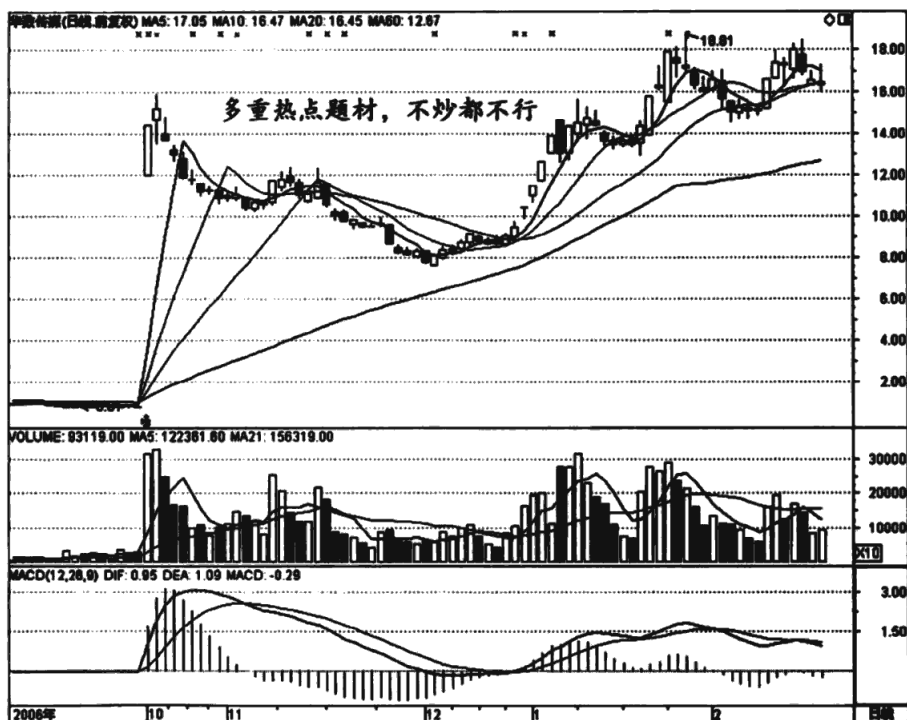

华数传媒 000156

12. 酒鬼酒

在2012年10月“塑化剂”事件曝光之前，酒鬼酒的走势可谓惊艳。其股价自年初的20.45元一直上涨到10月最高的61.45元。在2012年大盘低

迷的背景下，能取得如此巨大的涨幅，不能不令人赞叹。该股的暴涨有其独特因素。首先是业绩暴增。2012年三季报显示公司1~9月销售收入14.78亿元，较上年同期增长124.81%；归属上市公司股东净利润4.59亿元，同比增长433.29%。其中单季度实现销售收入5.49亿元，同比增长111.76%；归属上市公司股东净利润1.97亿元，同比增长685.28%，业绩增速创出历史新高。三季度末预收账款4.32亿元，比半年报略减0.31亿元，继续保持旺盛的销售态势。其次是该股属于小盘的白酒股，市值跟茅台等相距甚远，适合资金运作。另外白酒在中国人的餐桌上总是主角，具有长远的市场前景。总而言之，酒鬼酒被疯狂炒作并非无稽之谈，确有其合理性。

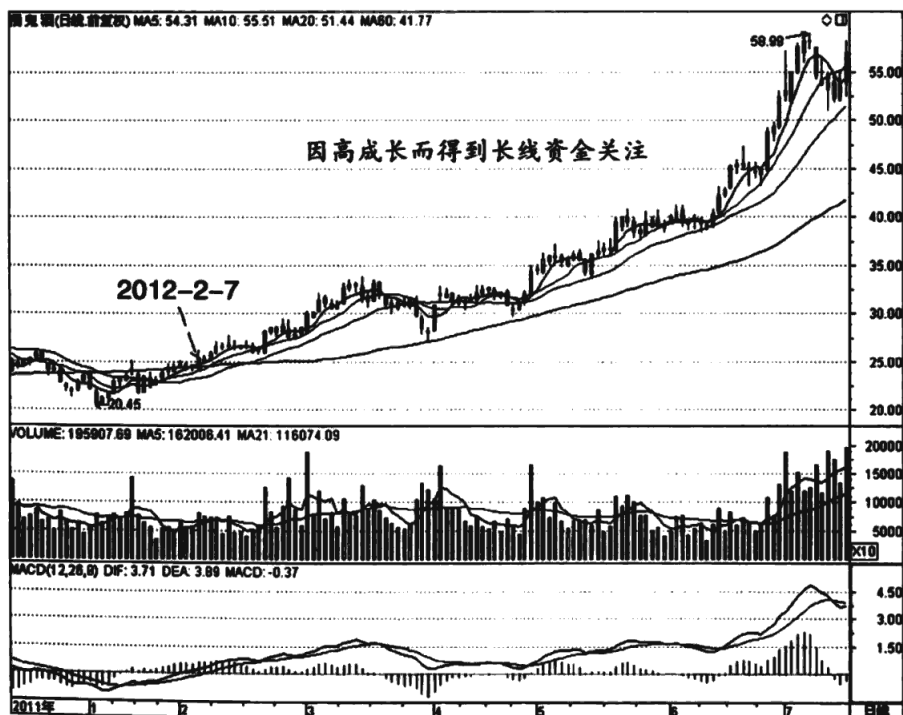

酒鬼酒 000799

从技术走势看，该股显然得到了大资金呵护，股价依托 60 日平均线上升，由慢到快，极有节奏。其具体的技术特征我们在书中已有详细分析，这里就不再重复。

13. 浙江东日

浙江东日虽然在 2012 年的年终涨幅榜上没有留名，但大家肯定还记得该股在 2012 年 4 月的强悍拉升。一个月时间内该股出现多达 11 个涨停板，股价自 3 月底的 5.28 元直接飙升到 4 月底的 17.41 元，涨幅超过 300%。该股在短期内如此大的涨幅，显然是游资的杰作。而该股被游资爆炒的原因只有一个，那就是具备“金改”概念。

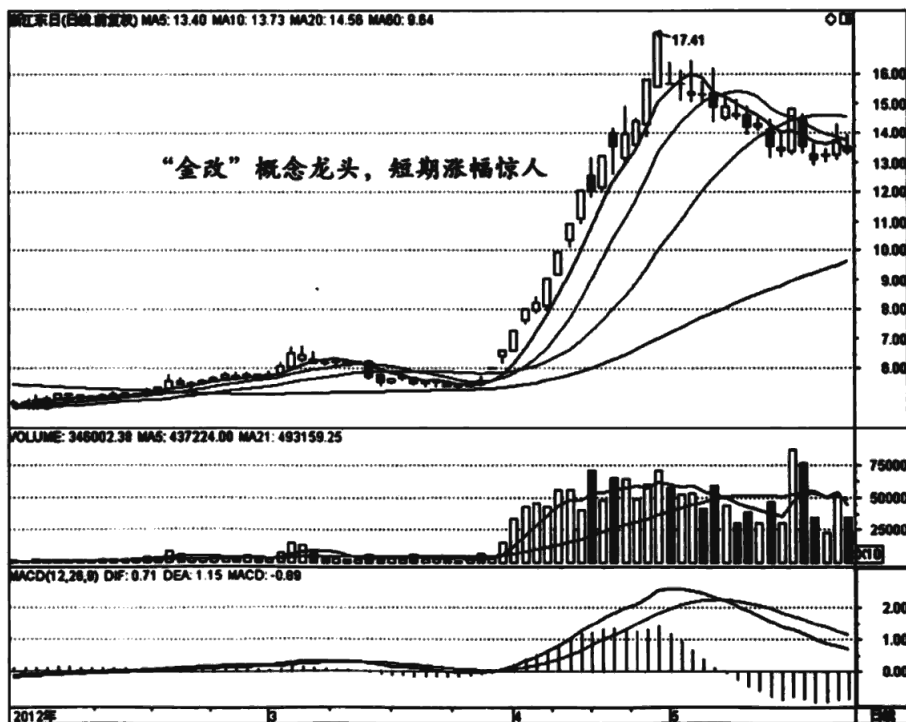

浙江东日 600113

3月28日召开的国务院常务会议决定，在浙江温州设立金融综合改革试验区，切实解决温州经济发展中存在的突出问题，引导民间融资规范发展。同时，会议确定了温州市金融综合改革的十二项主要任务。“金改”概念的炒作随即在资本市场引爆，而作为拥有温州经济区域优势也拥有参股温州银行题材的浙江东日成为龙头也就顺理成章。

从技术走势上看，该股在爆发之前就有主力运作的痕迹。此后在拉升过程中频频爆出巨量，换手率极高，应该是游资接力。由于该股在拉升过程中手法极其彪悍，散户要跟进只能追高。这就要求投资者有极强的心理素质和严格的止损纪律，否则最好还是旁观。

14. 东宝生物

东宝生物在2012年有两波非常大的上涨，且来源于不同的题材，比较独特。2012年3月的这波快速上涨源于年报高送转，该公司推出了10转10派1的高送转方案，得到了市场的积极响应，收获3个涨停板。4月这一波的拉升更为惊人，期间连续走出6个涨停板。不过这一波的拉升来源于毒胶囊事件。在4月15日“非法厂商用皮革下脚料造药用胶囊”被曝光后，东宝生物等正规明胶厂商股价暴涨。

从该股的炒作路径看，年报高送转是经久不衰的热点题材，毒胶囊事件后的飙升则是意外事件的受益者。从技术上看，参与其炒作的难度也非常大，因为该股一动就是跳空的涨停板，也就是说要追高进场才有机会。这对散户的心理素质和技术要求甚高，并不适合普通投资者参与。

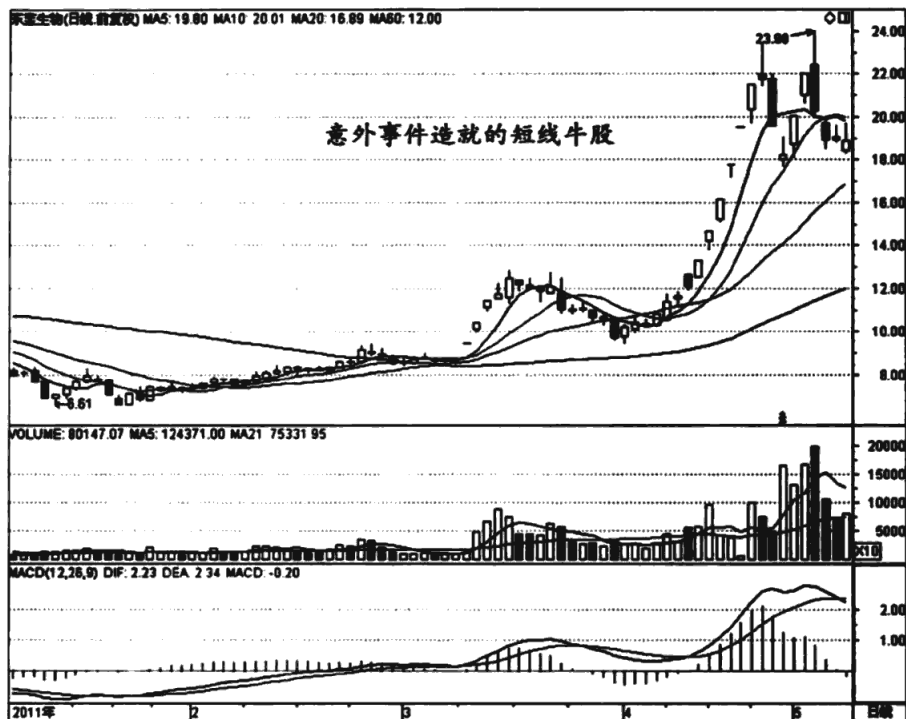

东宝生物 300239

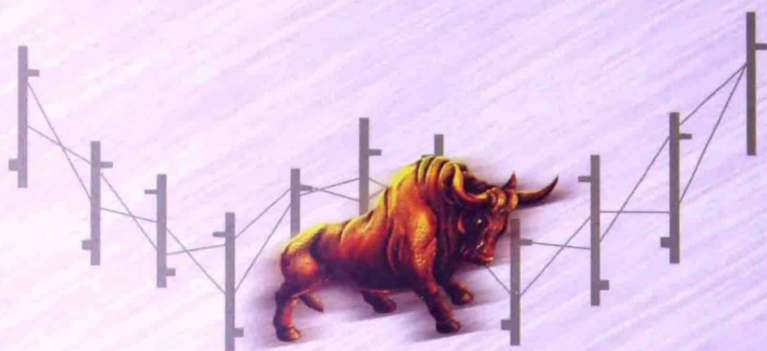

牛股牛形

抓板块 特色政策市，轮动是主题

选对股 牛股有牛形，不做弱势股

找买点 买在起涨点，坐享飙升乐

盯卖点 止盈和止损，高手真境界

上架建议：证券投资

ISBN 978-7-218-0774



9 787218 077420 >

定价：45.00元